

ပြည်ထောင်စုသမ္မတမြန်မာနိုင်ငံတော်အစိုးရ
စိုက်ပျိုးရေး၊ မွေးမြူရေးနှင့် ဆည်မြောင်းဝန်ကြီးဌာန
ကျေးလက်ဒေသဖွံ့ဖြိုးတိုးတက်ရေးဦးစီးဌာန

ကျွန်းစုမြို့နယ်



လူထုပဟိုပြုစီမံကိန်း
National Community Driven Development Project
(NCDDP)



ကျေးရွာဖွံ့ဖြိုးရေး အစီအစဉ်
Village Development Plan (VDP)

မနွယ်ကျေးရွာ၊ ရေမြစ်ကြီးကျေးရွာအုပ်စု

မာတိကာ

စဉ်	အကြောင်းအရာ	စာမျက်နှာ
၁	ကျွန်းစုမြို့နယ်မြေပုံ	၁
၂	ကျေးရွာအုပ်စုမြေပုံ	၂
၃	ကျေးရွာအုပ်စုတွင် ပါဝင်သောကျေးရွာများစာရင်း	၃
၄	လူထုပူးပေါင်းပါဝင်သော ဆန်းစစ်ခြင်းနှင့် အကဲဖြတ်ခြင်း လုပ်ငန်းစဉ်	၄
၅	လူမှုနှင့် အရင်းအမြစ်ပြုမြေပုံ	၄
၆	လူမှုနှင့် အရင်းအမြစ်ပြုမြေပုံအပေါ်သုံးသပ်ချက်	၅
၇	ရာသီခွင်ပြုပြင်ကွဲဒီဇိုင်း	၆
၈	ရာသီခွင်ပြုပြင်ကွဲဒီဇိုင်းအပေါ်သုံးသပ်ချက်	၆
၉	အဖွဲ့အစည်းချိတ်ဆက်ပြုမြေပုံ	၇
၁၀	အဖွဲ့အစည်းချိတ်ဆက်ပြုမြေပုံအပေါ်သုံးသပ်ချက်	၈
၁၁	ပင့်ကူအိမ်မြေပုံ	၉
၁၂	ပင့်ကူအိမ်အပေါ်သုံးသပ်ချက်	၉
၁၃	ကြွယ်ဝမှုပြဇယား	၁၁
၁၄	ကြွယ်ဝမှုပြဇယားအပေါ်သုံးသပ်ချက်	၁၁
၁၅	ပိုင်ဆိုင်မှုစီစစ်ခြင်း	၁၂
၁၆	ပိုင်ဆိုင်မှုစီစစ်ခြင်းအပေါ်သုံးသပ်ချက်	၁၃
၁၇	မှတ်တမ်းခါတ်ပုံများ	၁၄
၁၈	ကော်မတီဝင်များစာရင်း	၁၆
၁၉	ကျေးရွာအခြေခံအချက်အလက်များ (ပုံစံ - ၈ - ၁)	၁၇
၂၀	စီမံကိန်းစက်ဝန်းအချိန်ဇယား (ပုံစံ ၈-၂)	၂၀
၂၁	ကျေးရွာဖွံ့ဖြိုးရေး ဦးစားပေး အစီအစဉ် (ပုံစံ ၈-၃)	၂၂
၂၂	ကျေးရွာအုပ်စုစီမံကိန်းလုပ်ငန်းခွဲရွေးချယ်ခြင်း (ပုံစံ ၈-၄)	၂၅
၂၃	အစည်းအဝေးတက်ရောက်သူများစာရင်း	၃၃
၂၄	အစည်းအဝေးမှတ်တမ်းများ	၃၉
၂၅	ကဏ္ဍအလိုက် ဖွံ့ဖြိုးရေး ဦးစားပေးလုပ်ငန်းများ	၄၃
၂၆	VDP အရည်အသွေးထိန်းချုပ်မှု	၄၄

ကျွန်းစုမြို့နယ်အခြေပြမြေပုံ

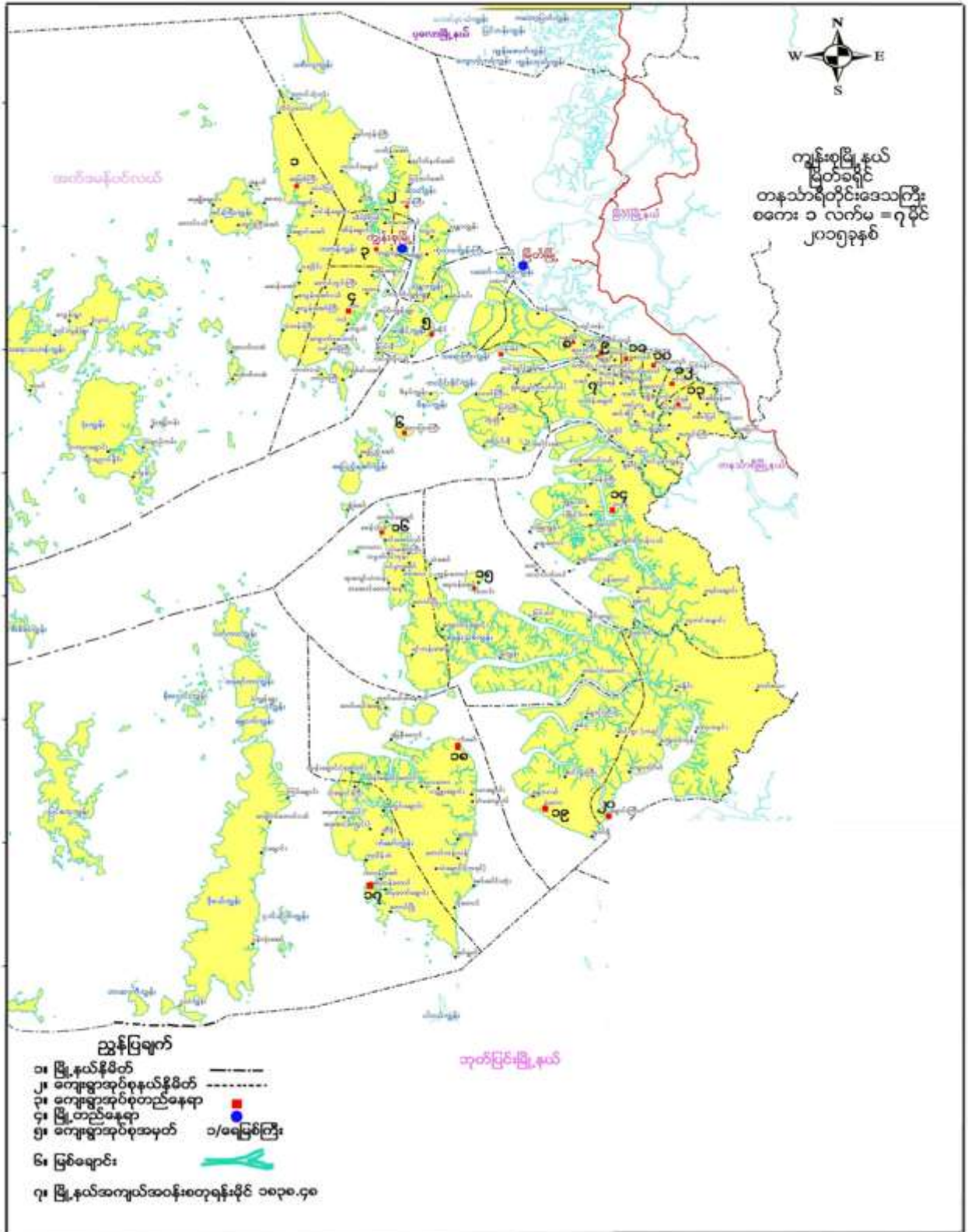

ကျေးရွာအုပ်စုအတွင်းပါဝင်သော ကျေးရွာများ

- ၁ - ရေမြစ်ကြီးကျေးရွာ
- ၂ - ဇယော့ကျေးရွာ
- ၃ - မနွယ်ကျေးရွာ
- ၄ - လဲဝါပြင်ကျေးရွာ
- ၅ - ဝါးချောင်းချောင်းကျေးရွာ
- ၆ - မိကျောင်းအော်ကျေးရွာ
- ၇ - တာလပိုင်းကျေးရွာ
- ၈ - မဆန်းအော်ကျေးရွာ
- ၉ - စလွန်အော်ငယ်ကျေးရွာ
- ၁၀ - စလွန်အော်ကြီးကျေးရွာ
- ၁၁ - သဲတန်းကြီးကျေးရွာ
- ၁၂ - အထက်လအဲကျေးရွာ
- ၁၃ - အောက်လအဲကျေးရွာ
- ၁၄ - မန်ကျည်းကျွန်းကျေးရွာ
- ၁၅ - နေကြာအော်ကျေးရွာ
- ၁၆ - ကျားကြီးအော်ကျေးရွာ
- ၁၇ - ရေချိုချောင်းကျေးရွာ
- ၁၈ - လင်းလွန်းကျေးရွာ
- ၁၉ - ပရောဝါးကျေးရွာ
- ၂၀ - ဒုံးပုလဲအော်ကျေးရွာ
- ၂၁ - ဒုံးညောင်မှိုင်းကျေးရွာ
- ၂၂ - ဒုံးကမာချောင်းကျေးရွာ
- ၂၃ - ဒုံးဒဟွန်းကျေးရွာ
- ၂၄ - ဒုံးဥယျာဉ်ကမ်းကျေးရွာ
- ၂၅ - ဒုံးလပ်ကျေးရွာ
- ၂၆ - ဒုံးရွှေသန်းကျေးရွာ

လူထုပူးပေါင်းပါဝင်သော လူမှုဆန်းစစ်ခြင်းနှင့် အကဲဖြတ်ခြင်း လုပ်ငန်းစဉ် (PSA/PRA) အကျဉ်းချုပ်

စဉ်	အသုံးပြုခဲ့သော PRA Tool များ
၁	လူမှုနှင့်အရင်းအမြစ်ပြမြေပုံ
၂	ရာသီခွင်ပြ ပြက္ခဒိန်
၃	အဖွဲ့အစည်းချိတ်ဆက်ပြဇယား
၄	ပင့်ကူအိမ်မြေပုံ
၅	ကြွယ်ဝမှုပြဇယား
၆	ပိုင်ဆိုင်မှုစီစစ်ခြင်းဇယား

လူမှုနှင့် အရင်းအမြစ်ပြမြေပုံ





လူမှုနှင့်အရင်းအမြစ်ပြုပြင်ဆင်ခြင်ပုံအပေါ်သုံးသပ်ချက်

မန္တလေးကျေးရွာသည် တနင်္သာရီတိုင်း ဒေသကြီး၊ ကျွန်းစုမြို့နယ်၊ ရေမြစ်ကြီးအုပ်စုတွင် တည်ရှိပြီး အိမ်ထောင်စ (၆၀) စုနှင့် လူဦးရေ ၃၃၂ဦးခန့်ရှိကာ ဗုဒ္ဓဘာသာ ဗမာလူမျိုးများနေထိုင်ကြပြီး ရေလုပ်ငန်းနှင့် အဓိက အသက်မွေးဝမ်းကြောင်း ပြုလုပ်လုပ်ကိုင်စားသောက်ကြသော ပင်လယ်ကျွန်းရွာလေးဖြစ်သည်။

လက်ရှိအခြေခံအဆောက်အအုံများတွင် စာသင်ကျောင်းဆောင်မှာ ကျဉ်းမြောင်းပြီး လက်ရှိကျောင်းသားဦးရေနှင့် မလုံလောက်ခြင်းနှင့် အစိုးရခန့်ဆရာများ၊ ဆရာမများ မလုံလောက်မှုများ လည်းကြုံတွေ့နေရပါသည်။ ရေရရှိမှုတွင် ကျေးရွာ၌ အဝီစိရေပေးဝေမှုရှိပြီး ဈေးနှုန်းသက်သာသဖြင့် ရေအဆင်ပြေပါသည်။ တဖက်ကျွန်းတွင် နေထိုင်ကြသော အိမ်ထောင်စု ၂၀ ခန့်သည်ကျေးလက်ဦးစီးဌာနမှ ရေတွင်းတူးဖော်ပေးထားသော်လည်း မိုးရာသီတွင်သာရေရှိပြီး (၇)လခန့် ရေခန်းခြောက်နေသောကြောင့် ရေအခက်အခဲများ ကြုံရပါသည်။ မီးရရှိမှုတွင် တချို့သာ မီးလခပေး၍ ယူနိုင်ပြီး အများစုမှာ မီးမရှိပါ။ လမ်းပန်းဆက်သွယ်ရေးတွင် မြေသားလမ်းကိုသာ အသုံးပြုရပြီး ရေကြီးသော အခါများတွင် ရွာရှေ့၊ ရွာနောက် (၂)နေရာစလုံးသွားလာရေး အလွန်ခက်ခဲပြီး ရေဆိပ်ခံတံတားမရှိသောကြောင့် လမ်းပန်းဆက်သွယ်ရေးတွင် နှောင့်နှေးကြန့်ကြာမှု များကို ရင်ဆိုင်ကြုံတွေ့ကြရပါသည်။ ကျန်းမာရေးဆေးခန်း မရှိသောကြောင့် ကျန်းမာရေး အခက်အခဲများကို ရင်ဆိုင်ကြုံတွေ့ရပြီး တဖက်ကျွန်းတွင် ပိုမိုဆိုးဝါးသည့် ကျန်းမာရေး အခက်အခဲကို ရင်ဆိုင်ကြုံရပါသည်။

ကျေးရွာတွင် အသစ်လိုအပ်သော အခြေခံအဆောက်အအုံများမှာ ရွာလမ်းကွန်ကရက်၊ မီးရရှိရေး၊ ကျန်းမာရေးဆေးခန်း၊ ကျောင်းခြံစည်းရိုး၊ ရေဆိပ်ခံတံတား၊ စာသင်ကျောင်း ပြုပြင်တိုးချဲ့ရန်နှင့် လမ်းဘောင်ကာရန် တို့ဖြစ်သည်။

ရွာရဲ့သယံဇာတ အခြေအနေတွင် ရေသယံဇာတဖြစ်သော ပုစွန်၊ ငါး၊ ကကန်းတို့သည် တဖြည်းဖြည်းရှားပါးလာပြီး ဖြစ်သည်။ ဥယျာဉ်ခြံမြေသည် နည်းပြီး စိုက်ပျိုးကြသူလည်း နည်းပါးသည်။ ကျောက်ကြီး၊ ကျောက်စရစ်၊ သဲစသည်တို့ပေါများပြီး ရပ်ရွာလုံးက အဓိအသက်မွေးဝမ်းကြောင်း ပြုလုပ်ကိုင်ကြပြီး ယခုအခါသားငါးရှားပါးမှုကြောင့် ဝမ်းစာရေး အခက်အခဲ ပြဿနာများကို ရင်ဆိုင်ကြုံတွေ့ နေရပါသည်။ ကျေးရွာနှင့် ကွဲပြားသည့်နေရာများတွင် နေထိုင်သူများသည် စားဝတ်နေရေး အဆင်မပြေသူများ ပိုမိုများပြားသည်။

အချုပ်အားဖြင့် မန္တလေးကျေးရွာသည် လက်ရှိအခြေခံအဆောက်အအုံ များမပြည့်စုံအသစ် တည်ဆောက်ရန် လိုအပ်သော အခြေခံအဆောက်အအုံများစွာ ရှိနေပြီး အဓိကအရင်းအမြစ် သယံဇာတများ ရှားပါးလာမှုကြောင့် စားဝတ်နေရေး အဆင်မပြေသော မိသားစုလည်းများစွာ ရှိနေပြီး ၎င်းတို့ လူနေမှုဘဝတိုးတက်ရန် အခြေခံအဆောက်အအုံများနှင့် အသက်မွေးဝမ်းကြောင်း အလုပ်အကိုင်များလိုအပ်နေပါသည်။

နေ့စွဲ ၂၅.၁.၂၀၁၆

ပါဝင်ဆွေးနွေးသူ ကျား ၅ဦး မ ၇ဦး

ဦးဆောင်ဆွေးနွေးသူ ဦးကြည်ခင်

ရာသီခွင်ပြ ပြက္ခဒိန်

မန္တလေး ရေဒီယိုအုတ်မြစ်	ကာသီခွင်ပြက္ခဒိန်												၆၆၅ - 26. 2. 2016 ပါဝင်ဆွေးနွေးမှု ကျား (၈) (၆)
လများ	ဇူလိုင်	ဇူလိုင်	ဇူလိုင်	ဇူလိုင်	ဇူလိုင်	ဇူလိုင်	ဇူလိုင်	ဇူလိုင်	ဇူလိုင်	ဇူလိုင်	ဇူလိုင်	ဇူလိုင်	ဇူလိုင်
အကြောင်းအရာ	ဇူလိုင်	ဇူလိုင်	ဇူလိုင်	ဇူလိုင်	ဇူလိုင်	ဇူလိုင်	ဇူလိုင်	ဇူလိုင်	ဇူလိုင်	ဇူလိုင်	ဇူလိုင်	ဇူလိုင်	ဇူလိုင်
ကာသီခွင်													
ပွားများသဘာဝ													
အလုပ်အကိုင်													
ရောဂါ	မိုးရေ အများ	မိုးရေ အများ	မိုးရေ အများ	မိုးရေ အများ	မိုးရေ အများ	မိုးရေ အများ	မိုးရေ အများ	မိုးရေ အများ	မိုးရေ အများ	မိုးရေ အများ	မိုးရေ အများ	မိုးရေ အများ	မိုးရေ အများ
ဝင်ငွေ													
ဖွယ်ငွေ													
အားလပ်ရက်	ဂို	ခို	ခို	ခို	ခို	ခို	ခို	ခို	ခို	ခို	ခို	ခို	ခို
ရေ													

ရာသီခွင်ပြ ပြက္ခဒိန် အပေါ်သုံးသပ်ချက်

မန္တလေးကျေးရွာရာသီခွင်ပြ ပြက္ခဒိန်ဆွေးနွေးခြင်းကို ၂၆.၁.၂၀၁၆တွင် မန္တလေးကျေးရွာ တဖက်ကျွန်းတွင် ပြုလုပ်ခဲ့ပြီး အမျိုးသား ၈ ဦး အမျိုးသမီး ၆ ဦး တို့ပါဝင်ဆွေးနွေးခဲ့ကြသည်။

မန္တလေးကျေးရွာတွင် အဓိကအသက်မွေးဝမ်းကြောင်းမှာ ၃ ခုရှိပြီးရေလုပ်ငန်းနှင့် အသက်မွေးဝမ်းကြောင်း ပြုသူကိုယ်ပိုင်လှေစီးနှင်းနိုင်သူ အိမ်ထောင်စု ၁၇ စုခန့်၊ ဥယျာဉ်ဖြင့် အသက်မွေးဝမ်းကြောင်းလုပ်ကိုင်သူ ၈ စုခန့်နှင့် ကျန်အိမ်ထောင်စု ၃၅ စုခန့်မှာ ကျဘမ်းအလုပ်ဖြင့် အသက်မွေးဝမ်းကြောင်း ပြုကြသူများဖြစ်သည်။ မန္တလေးကျေးရွာ ၁၂လ ရာသီတွင် ကဆုန်လမှ မိုးစတင်ရွာသွန်း ပြီး တဖြည်းဖြည်းပိုလာကာ တော်သလင်းအတွင်း ရေလုပ်ငန်းတွင် ပုစွန်ပိုက်ပက်ခြင်း၊ ငါးများခြင်းနှင့် ကဏန်း ခုတ်ခြင်းတို့ လုပ်ကိုင်ပြီး ဥယျာဉ်ခံတွင် တောခုတ်သစ်ပင်စိုက် စသည့်တို့ လုပ်ကိုင်ကာ သား၊ ငါး ရရှိမှု များပြီး သီးနှံထွက်ရှိသော(ကွမ်း၊ ရာဘာ) တော်သလင်း၊ သီတင်းကျွတ်လများ ဝင်ငွေတိုးပြီး မိုးတွင်းကာလ တခြားလများတွင် ဝင်ငွေလျော့နည်းသည်။ ရောဂါအနေဖြင့် ထိုရာသီတွင် အအေးမိတုပ်ကွေး ရောဂါ အဖြစ်များသည်။

တန်ဆောင်မုန်း၊ နတ်တော်လမှစ၍ ဆောင်းဥတုကို စတင်ရောက်ရှိလာပြီး ထိုကာလအတွင်းသားငါး ရရှိမှုသည် အသင့်အတင့်မှ လျော့နည်းလာသည်။ ဥယျာဉ်ခြံတွင်မူ ကွမ်းသီး၊ ရာဘာတို့ စတင်ထွက်ရှိပြီး အလုပ်အကိုင် ပေါများလာသည်။ ကျန်းမာရေး၌ထိုရာသီအတွင်း ဝမ်းလျော၊ ဝမ်းပျက်အဖြစ်များ၊ ထွက်ငွေမှာ ပုံမှန်ဖြစ်သည်။ ကျေးရွာတွင် သိသိသာသာထွက် ငွေများသောလများမှာတန်ခူး၊ ကဆုန်၊နယုန်နှင့် သီတင်းကျွတ်လ တို့ဖြစ်ပါသည်။ ကျေးရွာသူရွာသားအများစုသည် စားဝတ်နေရေး အဆင်မပြေသောကြောင့် လစဉ် လုပ်လုပ်ကြားပြီး အားလပ်ရက် အနေဖြင့်(၁၂) လရာသီလုံးလုံးလဆန်း၊ လဆုတ်၊၈၊၉၊၁၀ရက် တို့သည်ဖြစ်ကြသည်။ ကျဘန်းအလုပ်သမားများသည် လုံလောက်သောငွေကြေး ပမာဏမရှိခြင်း အကြွတင်ခြင်း၊ လုပ်အားကြိုတင်ရောင်းချခြင်းတို့ အကြွေးမီများ မပြေနိုင်သည့် အဖြစ်ကိုလည်း မိသားစုအများအပြား ကြုံတွေ့ကြရသည်။ ကျေးရွာရှိအမျိုးသမီးများ၏ အဓိကဝင်ငွေမှာ အရူကောက်၊ ခရင်းထု၊ ရှပ်ကောက်၊ ဂျင်းကောက်၊ မငိုကောက်စသည်တို့မှ ငွေရှာသော်လည်း မိသားစုဝင်ငွေဟု ပြော၍မရလောက်ပေ။ အမျိုးသမီးနေ့စဉ်ဝင်ငွေ နှင့် အလုပ်အကိုင်မရှိသဖြင့် တခါတရံရက်စား တောခုတ်သည့် အလုပ်ကို လုပ်ကြသည်။

အမျိုးသမီးအများစု အဓိကရင်ဆိုင်ကြုံတွေ့နေရသော အခက်အခဲမှာ စားဝတ်နေရေးအတွက် ကိုယ်ပိုင်အလုပ် မရှိခြင်း အရင်းအနှီးမရှိခြင်း လက်မှုပညာ မတတ်မြောက်ခြင်း၊ စိုက်ပျိုးရေး၊ မွေးမြူရေး၊ နည်းပညာအားနည်းခြင်း၊ ရေမီး မပြည့်စုံ၍လူနေမှု အဆင့်နိမ့်ကျခြင်းစသည်တို့ကို ရင်ဆိုင်ကြုံတွေ့နေပါသည်။

နေ့စွဲ ၂၆.၁.၂၀၁၆
 ပါဝင်ဆွေးနွေးသူ ကျား ၈ ဦး၊ မ ၆ ဦး
 ဦးဆောင်ဆွေးနွေးသူ ဦးဘဒင်

အဖွဲ့အစည်းချိတ်ဆက်ပြုမြေပုံ





အဖွဲ့အစည်းချိတ်ဆက်ပြုမြေပုံအပေါ်သုံးသပ်ချက်

အဖွဲ့အစည်းချိတ်ဆက်မှုပြုမြေပုံကို မနွယ်ကျေးရွာတွင် (၂၅.၁.၂၀၁၆)တွင်ပြုလုပ်ခဲ့ပြီး အမျိုးသား ၅ ဦး အမျိုးသမီး ၃ ဦး တို့ပါဝင်ဆွေးနွေးခဲ့ကြပါသည်။

မနွယ်ကျေးရွာအတွင်းတွင် ရှိသောအဖွဲ့အစည်းများမှာ အုပ်ချုပ်ရေးအဖွဲ့၊ ဂေါပကအဖွဲ့၊ မိန်းမကြီးအဖွဲ့၊ ကာလသား၊ ကာလသမီးအဖွဲ့၊ အိမ်ထောင်ငယ်အဖွဲ့၊ အဘိဓမ္မာအဖွဲ့၊ CDD ကော်မတီအဖွဲ့၊ စာသင်ကျောင်းအကျိုးတော်ဆောင်အဖွဲ့၊ အမျိုးသမီးရေးရာအဖွဲ့၊ မီးသတ်တပ်ဖွဲ့များမှာ ကမ္ဘာ့ဘဏ်၊ ငှက်ဖျားတိုက်ဖျက်ရေး၊ ထွေအုပ်နှင့် အစိုးရအဖွဲ့များဖြစ်ကြသည်။

ကျေးရွာတွင်းရှိ အဖွဲ့အစည်းများတွင် ကျေးရွာအုပ်ချုပ်ရေးနှင့် အထွေထွေကဏ္ဍအတွက် အုပ်ချုပ်ရေး အဖွဲ့မှ တာဝန်ယူဆောင်ရွက်ပြီး ဘာသာရေးအတွက် ဂေါပက၊ ကာလသား၊ ကာလသမီး၊ အိမ်ထောင်ငယ်၊ မိန်းမကြီး ၊ အဘိဓမ္မာအဖွဲ့တို့က အဓိကဆောင်ရွက်ကြသည်။ ကျေးရွာလုံခြုံရေးအတွက် မီးသတ်တပ်ဖွဲ့၊ ပညာရေးအတွက် ကျောင်းအကျိုးတော်ဆောင်အဖွဲ့၊ ကျေးရွာဖွံ့ဖြိုးရေးအတွက် CDD ကော်မတီနှင့်ကျေးရွာ လူထု ပူးတွဲဆောင်ရွက်ကြပါသည်။ ကျေးရွာအပြင်မှ ကျေးရွာသို့လာရောက်ထိစပ်နေသော အဖွဲ့အစည်းများတွင် ကျေးရွာဖွံ့ဖြိုးရေးတွက် ကမ္ဘာ့ဘဏ်၊ ကျန်းမာရေးအတွက် ငှက်ဖျားတိုက်ဖျက်ရေးနှင့် ကျေးရွာ၏အထွေထွေ ကဏ္ဍအတွက် ထွေအုပ် အပါအဝင် အခြားအဖွဲ့အစည်းများ လာရောက်ထိစပ် နေကြပါသည်။

နေ့စွဲ	၂၅.၁.၂၀၁၆
ပါဝင်ဆွေးနွေးသူ	ကျား ၆ဦး၊ မ ၅ဦး
ဦးဆောင်ဆွေးနွေးသူ	ဦးအိုဝင်း

ပင့်ကူအိမ်မြေပုံ

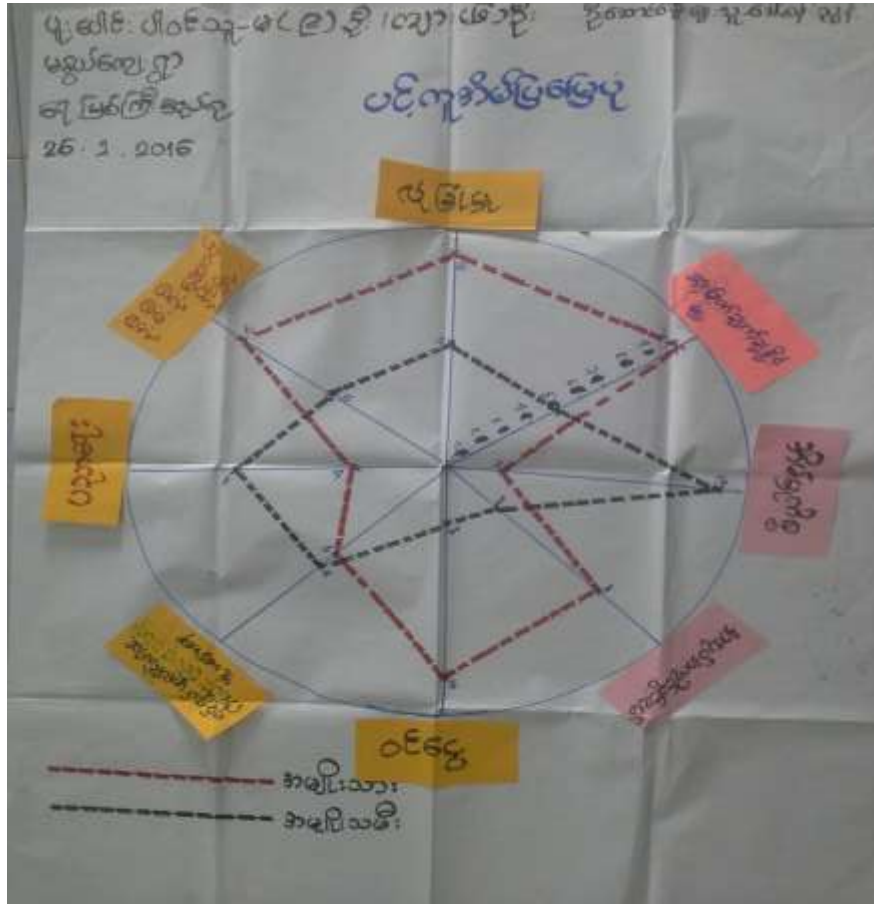

ပင့်ကူအိမ်မြေပုံအပေါ်သုံးသက်ချက်

မန္တလေးကျေးရွာ ပင့်ကူအိမ်မြေပုံကို ပိုင်ဆိုင်မှု စိစစ်ခြင်းကြောင့်တဆက်တည်း ဆွေးနွေးခဲ့ကြပြီး ကျား ၆ ဦး၊ မ ၉ ဦး တို့ပါဝင်ခဲ့ကြသည်။ ဆွေးနွေးရာတွင် အမျိုးသား၊ အမျိုးသမီးတို့ကလူ့အလိုက် ကွဲပြားမှုကိုသိရှိ ရန်အတွက် ခေါင်းစဉ်ကြီး (၈) ခု ဖြင့်ဆွေးနွေးခဲ့ကြပြီး ၎င်းတို့မှာ(၁) ဝင်ငွေရရှိမှု၊ (၂) အလုပ်အကိုင်အခွင့် အလမ်း၊ (၃) အိမ်မှုကိစ္စ၊ (၄) ဆုံးဖြတ်ချက်ချနိုင်မှု၊ (၅) လုံခြုံမှု၊ (၆) ဦးစီးဦးဆောင်မှု၊ (၇) ပညာရေး၊ (၈) ရပ်ရွာ ပူးပေါင်းပါဝင်မှု အခြေအနေ တို့ဖြစ်ပါသည်။

၁။ ဝင်ငွေရရှိမှု

မန္တလေးကျေးရွာရှိ အမျိုးသားတို့၏ ဝင်ငွေရရှိမှုသည် (၁၀၀%) အထိရှိပြီး၊ အမျိုးသမီးများသည် (၃၀%)ခန့် သာရှိသည်။ အမျိုးသမီးများသည် အိမ်မှုကိစ္စကို အချိန်ပေးနေရခြင်း၊ တနေ့တာလုပ်အားခ နည်းပါးခြင်း နှင့် အလုပ် အကိုင် အခွင့်အလမ်း နည်းပါးခြင်း တို့ကြောင့်ဖြစ်ပါသည်။

၂။ အလုပ်အကိုင်အခွင့်အလမ်း

မန္တလေးကျေးရွာ အလုပ်အကိုင်အခွင့်အလမ်းတွင် အမျိုးသားများသည် (၈၀%)အထိရှိပြီး အမျိုးသမီးများသည် (၃၀%)ခန့်သာရှိသည်။ အမျိုးသားများ အလုပ်အကိုင်အခွင့်အရေးများပြားခြင်းမှာ ရွေးချယ်စရာ အလုပ်နည်းခြင်း၊ နေ့ည အချိန်အခါမရွေး လုပ်ဆောင်နိုင်ခြင်းနှင့် ခွန်အားဗလရှိခြင်း တို့ကြောင့်ဖြစ်သည်။



၃။ အိမ်မှုကိစ္စ

အိမ်မှုကိစ္စလုပ်ငန်းဆောင်ရွက်မှုတွင် အမျိုးသမီးများသည် (၁၀၀%) အထိရှိပြီး အမျိုးသားများသည် ၂၀%ခန့် သာရှိသည်။ အမျိုးသားများသည် မိသားစု စားဝတ်နေရေးအတွက် ဝင်ငွေရရှိသော အလုပ်များကိုလုပ်ကိုင် နေခြင်းနှင့် အားလပ်ချိန်နည်းပါးခြင်း တို့ကြောင့် အမျိုးသမီးများ ကိုမကူညီနိုင်ခြင်း ဖြစ်ပါသည်။

၄။ ဆုံးဖြတ်ချက်ချနိုင်မှု

ဆုံးဖြတ်ချက်ချနိုင်မှုတွင် အမျိုးသားသည် (၁၀၀%) အထိရှိပြီး အမျိုးသမီးများသည် (၅၀%)ခန့် ရှိ ကြသည်။ အမျိုးသမီးများ မိမိကိုယ်ကိုယုံကြည်မှု အားနည်းခြင်းအစဉ်အလာအရ အမျိုးသားများအပေါ် မှီခို လိုခြင်းနှင့် မလွန်ဆန်နိုင်ခြင်းတို့ကြောင့်ဖြစ်သည်။

၅။ လုံခြုံမှု

လုံခြုံမှုတွင် အမျိုးသားများသည် (၁၀၀%)အထိရှိပြီး အမျိုးသမီးများသည် (၅၀%) ခန့် ရှိကြသည်။ အမျိုးသားများသည် အချိန်အခါ ရာသီမရွေး သွားလာလှုပ်ရှားနိုင်သော်လည်း အမျိုးသမီးများတွင်မူ သွားလာနေ ထိုင်မှု အစစအရာရာ ဆင်ခြင်ရပြီး အမျိုးသားများ၏ အရိပ်အောက်ခိုလှုံ့နေရသောကြောင့် ဖြစ်သည်။

၆။ ဦးစီးဦးဆောင်နိုင်မှု

မနွယ်ကျေးရွာတွင် အမျိုးသားတို့၏ ဦးစီးဦးဆောင်နိုင်မှုသည် (၁၀၀%)အထိရှိပြီး အမျိုးသမီးများသည် (၅၀%)ခန့် သာရှိသည်။ အမျိုးသမီးများသည် ယုံကြည်မှုအားနည်းပြီး အမျိုးသားများ၏ ဩဇာအာဏာကို မကျော်လွှားနိုင်ခြင်းနှင့် ဦးစီးဦးဆောင်ပြုသည့်အစဉ်အလာ မရှိခြင်းတို့ကြောင့် ဖြစ်သည်။

၇။ ပညာရေး

မနွယ်ကျေးရွာပညာရေးတွင် အမျိုးသမီးများသည် (၈၀%)အထိရှိပြီး အမျိုးသားများသည် (၄၀%)ခန့် သာရှိကြသည်။ မိသားစု စားဝတ်နေရေး အဆင်ပြေသောအခါ အမျိုးသားများသည် ကျောင်းထွက် အလုပ် လုပ်ရသောကြောင့် ပညာဆုံးခန်းတိုင်အောင် သင်ကြားမှုနည်းပါးခြင်းဖြစ်သည်။

၈။ ရပ်ရွာပူးပေါင်းပါဝင်မှုအခြေအနေ

မနွယ်ကျေးရွာတွင် ရပ်ရွာပူးပေါင်းပါဝင်မှု အခြေအနေ၌အမျိုးသမီးများသည် (၆၀%) အထိရှိပြီး အမျိုးသားများသည် ၅၀%ခန့် ရှိကြသည်။ အမျိုးသားများရွာပေါ်တွင် ရှိသောအချိန်နည်းပါးခြင်း၊ စားဝတ်နေရေး အဆင်မပြေသည့်အတွက် ကျေးရွာအပေါ်အချိန်ပေးနိုင်မှု နည်းခြင်းတို့ကြောင့်ဖြစ်ပါသည်။

နေ့စွဲ ၂၆.၁.၂၀၁၆
ပါဝင်ဆွေးနွေးသူ ကျား ၆ ဦး၊ မ ၉ ဦး
ဦးဆောင်ဆွေးနွေးသူ ဒေါ်ဝင်းဝင်းဌေး၊ ဒေါ်ပန်းအိဖြူ

ကြွယ်ဝမှုပြဇယား (ပိုင်ဆိုင်မှုပြ)

	မနွယ်ကျေးရွာ၊ ရေမြစ်ကြီးအုပ်စု 25. 1. 16	ကြွယ်ဝမှုပြဇယား	ပူးပေါင်းပါဝင်သူ-ကျား၊ လူငယ်၊ မကျား၊ ပိုဆေးဆေး၊ ဇနီး၊ မိခင်၊ မိဖုရား	
စဉ်	သွင်ပြင်လက္ခဏာ	ပိုင်ဆိုင်မှု	အကြောင်းအရာ	အိမ်ခြေ
၁	ချမ်းသာသောအုပ်စု	ပုစွန်ပျက်၊ ပုစွန်၊ ဒလက်မင်၊ ပုစွန်၊ ကျွတ်၊ ကျွတ်၊ ပုစွန်၊ ပုစွန်၊ ပုစွန်၊ ပုစွန်၊ ပုစွန်၊ ပုစွန်၊ ပုစွန်၊ ပုစွန်၊ ပုစွန်၊ ပုစွန်၊ ပုစွန်၊ ပုစွန်၊ ပုစွန်၊ ပုစွန်၊ ပုစွန်၊ ပုစွန်၊ ပုစွန်၊ ပုစွန်၊	အုပ်စု၊ အုပ်စု၊	၄
၂	မြေယာသောအုပ်စု	ပုစွန်ပျက်၊ ကျွတ်၊ သွင်ပြင်၊ သွင်ပြင်၊ ပုစွန်၊ အုပ်စု၊ အုပ်စု၊ ပုစွန်၊ ပုစွန်၊ ပုစွန်၊ ပုစွန် (အုပ်စုအား)	ကြီး၊ အုပ်စု၊	၂၀
၃	မမြေယာသောအုပ်စု	အုပ်စု၊ အုပ်စု၊ ပုစွန်၊ ပုစွန်၊ ပုစွန်၊ ပုစွန်၊ ပုစွန်၊ ပုစွန်၊ ပုစွန်၊ ပုစွန်၊ ပုစွန်၊ ပုစွန်၊ ပုစွန်၊ ပုစွန်၊ ပုစွန်၊ ပုစွန်၊	အုပ်စု၊ အုပ်စု၊	၄၆

ကြွယ်ဝမှုပြဇယား/ ပိုင်ဆိုင်မှုပြဇယားအပေါ်သုံးသပ်ချက်

ကြွယ်ဝမှုပြဇယားကို မနွယ်ကျေးရွာတွင် ၂၅.၁.၂၀၁၆ ခု အမျိုးသား ၄ ဦး၊ အမျိုးသမီး ၇ ဦးတို့ နှင့် ဆွေးနွေးခဲ့ကြပါသည်။

မနွယ်ကျေးရွာကြွယ်ဝမှု အခြေအနေကို ဆွေးနွေးရာ၌ အုပ်စု ၃ခု ထွက်ပေါ်လာပြီး ၎င်းတို့မှာ (၁)ချမ်းသာသော အုပ်စု၊ (၂) မြေလည်သောအလယ်အလတ်အုပ်စု၊ (၃) မမြေလည်သောအုပ်စု တို့ဖြစ်ပါသည်။ ချမ်းသာသောအုပ်စုသည် ကျေးရွာအိမ်ခြေ ၆၀ ခန့်တွင် ၎င်းအိမ်ခန့်သာရှိပြီး ၎င်းတို့၏ ပိုင်ဆိုင်မှု အသွင်ပြင်လက္ခဏာမှာ လှေကြီး၊ လှေငယ်၊ ပိုက်မျိုးစုံနှင့် ဥယျာဉ်တို့အပြင် မီးစက်၊ ရေခဲသေတ္တာ၊ အဝတ်လျှော်စက် တို့ရှိပြီး ပျဉ်ထောင်အိမ်တို့နှင့် နေထိုင်ကာ ဈေးဆိုင်ကြီးများလည်းပိုင်ဆိုင်ကြပါသည်။ မြေလည်သော အလယ်အလတ်အုပ်စုတွင် ပုစွန်ပိုက်ငယ်၊ လှေငယ်၊ ဥယျာဉ် တချို့ပိုင်ဆိုင်ကြပါသည်။ ဖက်မိုး၊ ပျဉ်ခင်း အိမ်နှင့် နေထိုင်ကာ တီဗွီနှင့် မီးစက်တချို့ပိုင်ဆိုင်ကြပြီး ထိုသို့ပိုင်ဆိုင်မှု အသွင်သဏ္ဍာန်ရှိသော အိမ်ထောင်စုမှာ ကျေးရွာအိမ်ထောင်စု၏ ၁၀ခုခန့် သာရှိပါသည်။ မမြေလည်သော အုပ်စု၏အိမ်ထောင်စုသည် ကျေးရွာအုပ်စု ၆၀ခန့်တွင် ၄၆ခုခန့်ရှိပြီး ၎င်းတို့၏ ပိုင်ဆိုင်မှုအသွင်ပြင် လက္ခဏာမှာ ဖက်မိုး၊ ယိုင်ကာ အိမ်နှင့် အများစုနေထိုင်ပြီး စက်လှေနှင့်ပိုက်ရှိကြပါသည်။

ထိုသို့ မနွယ်ကျေးရွာ၏ ကြွယ်ဝမှုဇယားကို လေ့လာခြင်း၊ သုံးသပ်ခြင်းအားဖြင့် ကျေးရွာလူထု၏ ဘဝ အခြေအနေနှင့် ပိုင်ဆိုင်မှုတို့ကို လေ့လာသိရှိခဲ့ရပါသည်။ ချမ်းသာသောအုပ်စုများမှာ အရင်းအနှီးရှိခြင်း၊ လုပ်ငန်း



ပိုင်ဆိုင်မှုစိစစ်ခြင်းဇယားအပေါ် သုံးသပ်ချက်

မန္တလေးကျေးရွာတွင် ပိုင်ဆိုင်မှုစိစစ်ခြင်း နှင့်ပင့်ကူအိမ်ပြုမြေပုံ အသုံးပြုပြီးအမျိုးသားများ အခြေအနေ သုံးသပ်ခြင်း ၂၅.၁.၂၀၁၆ တွင် မန္တလေးကျေးရွာတဖက်ကျွန်းတွင် ပြုလုပ်ခဲ့ပြီး အမျိုးသား ၆ ဦးနှင့် အမျိုးသမီး ၉ ဦး တို့ ပါဝင် ဆွေးနွေးခဲ့ကြပါသည်။

မန္တလေးကျေးရွာ၏ အဓိကပိုင်ဆိုင်မှုအရင်းအမြစ်များဖြစ်သော ပုစွန်၊ ငါး၊ ကွမ်း၊ အုန်း ၊ သစ်၊ ခရု၊ မငို၊ ကကန်း စသည်တို့တွင် အဓိကအသုံးပြုများကို စိစစ်ရာတွင်အထက်ပါ အရင်းမြစ်များအားလုံးကို အမျိုးသား၊ အမျိုး သမီးတို့က အသုံးပြုကြပြီး ထိုအရင်းအမြစ်များကို ထိန်းချုပ်သူ ဦးဆောင်ဆုံးဖြတ်သူကို ဆွေးနွေးရာတွင် အဓိကဝင်ငွေရသော အုန်းသီး၊ ကွမ်းသီး၊ သစ်၊ ငါး၊ ပုစွန်တို့သည် အမျိုးသားများ၏ ထိန်းချုပ်မှုအောက်တွင် ရှိနေပြီးမိသားစုဝင်ငွေမရသော ခရု၊ မငို၊ ကကန်းနှင့်ခရု တို့သည်သာ အမျိုးသား၊ အမျိုးသမီးတို့၏ ထိန်းချုပ်မှုအောက်တွင်ရှိနေသည်။

အချုပ်အားဖြင့် ပိုင်ဆိုင်မှုအရင်းအမြစ်များကို အသုံးပြုရာတွင် အမျိုးသား၊ အမျိုးသမီးတို့ဖြစ်ကြသော်လည်း ဝင်ငွေရသော အဓိကအရင်းအမြစ်များကို ထိန်းချုပ်သူမှာ အမျိုးသားများ ဖြစ်ပြီး ဝင်ငွေမရသည့်ပိုင်ဆိုင်မှု တချို့ကို အမျိုးသမီးများသည် အမျိုးသားနှင့် တွဲဖက်ထိန်းခွင့်ရှိကြသည်။

မှတ်တမ်းခတ်ပုံများ



ရွာလုံးကျွတ် ပထမအကြိမ် အစည်းအဝေး



လူထုပူးပေါင်းပါဝင်၍ ကျေးရွာအခက်အခဲများ ဖော်ထုတ်ခြင်း



ဒုတိယအကြိမ် ရွာလုံးကျွတ် အစည်းအဝေး



ပြင်မည့်လမ်းနေရာအားတိုင်းတာခြင်း

ကော်မတီဝင်များစာရင်း

စဉ်	အမည်	ကျား၊ မ	ရာထူး
၁	ဦးကြည်ခင်	ကျား	ကျေးရွာ စီ/ထောက် ဥက္ကဋ္ဌ
၂	ဒေါ်စန္ဒာဝင်း	မ	ကျေးရွာ စီ/ထောက် ဥက္ကဋ္ဌ
၃	ဦးအိုဝင်း	ကျား	စောင့်ကြည့်၊ ကြီးကြပ်ရေး ဆပ်ကော်မတီ
၄	ဒေါ်သီတာစန်း	မ	စောင့်ကြည့်၊ ကြီးကြပ်ရေး ဆပ်ကော်မတီ
၅	ဒေါ်မြတ်မြတ်မိုး	မ	ဝယ်ယူရေး ဆပ်ကော်မတီ
၆	ဦးမျိုးဝင်း	ကျား	ဝယ်ယူရေး ဆပ်ကော်မတီ
၇	ဒေါ်စန်းစန်းဝင်း	မ	ဝယ်ယူရေး ဆပ်ကော်မတီ
၈	ဦးလွယ်တင်	ကျား	လည်ပတ်ရေးနှင့် ပြင်/ထိန်း ဆပ်ကော်မတီ
၉	ဒေါ်အေးအေးအောင်	မ	လည်ပတ်ရေးနှင့် ပြင်/ထိန်း ဆပ်ကော်မတီ
၁၀	ဦးနှင်းစိုး	ကျား	စေတနာ့ဝန်ထမ်း
၁၁	ဒေါ်ဇင်မာကျော်	မ	စေတနာ့ဝန်ထမ်း
၁၂	ဦးသန်းရွှေ	ကျား	အကြံပြုတိုင်ကြားဖြေရှင်းရေး
၁၃	ဒေါ်စန်းညွန့်	မ	အကြံပြုတိုင်ကြားဖြေရှင်းရေး
၁၄	ဦးပြည့်စုံအောင်	ကျား	ကျေးရွာ စာရင်းကိုင်

ကျေးရွာ အခြေခံ အချက်အလက်များ (ပုံစံ - ၈ - ၁)



ပုံစံ-၁ ကျေးရွာအခြေခံအချက်အလက်များ (Form PC 1)

လယ်ယာနှင့်/ ကျေးရွာအခြေခံ အချက်အလက်များ စစ်ဆေးရန်အတွက်အထောက်အကူပြုရန်အတွက် လူထုစဉ်းစမ်းမှုများသည် ကျေးရွာအခြေခံအချက်အလက်များအချက်အလက်များကိုပညာရှင်များကစစ်ဆေးရန်အတွက်အထောက်အကူပြုရန်အတွက် အခြေခံအချက်အလက်များကိုစစ်ဆေးရန်အတွက် လူထုစဉ်းစမ်းမှုများသည် ကျေးရွာအခြေခံအချက်အလက်များအားစစ်ဆေးခြင်းဖြစ်သည်။

ကျေးရွာအခြေခံအချက်အလက်များ	ကျေးရွာအုပ်စုအရပ်အနားနံပါတ်	လူထုစဉ်းစမ်းမှုအစီအစဉ်
ဦးစွာဦးစိန်	၀၇၈၇၆၇၇၇	ဦးချစ်ကိုဦး
ပြည်နယ်တိုင်းအစိုးရ/တနင်္သာရီတိုင်းအစိုးရ	မြို့နယ်အစိုးရ	ကျေးရွာ
	ကျေးရွာအုပ်စု	ကျေးရွာ
	ကျေးရွာအုပ်စု	ကျေးရွာ

လူဦးရေ	စိုက်ပျိုးရေးဧရိယာ	ကျေးရွာအုပ်စုအရပ်အနား	စိုက်ပျိုးရေးဧရိယာ
လူဦးရေ (၁)	၆၅ (၁၀)	ကျေးရွာအုပ်စု (၁)	၆၅
လူဦးရေ (၂)		ကျေးရွာအုပ်စု (၂)	
လူဦးရေ (၃)		ကျေးရွာအုပ်စု (၃)	

လူဦးရေ	စိုက်ပျိုးရေးဧရိယာ (အစုအစည်း)	စိုက်ပျိုးရေးဧရိယာ (စုစုပေါင်း)
လူဦးရေ	၆၅	၆၅
စိုက်ပျိုးရေးဧရိယာ	၆၀	၅

၁) စိုက်ပျိုးရေး ဖွံ့ဖြိုးရေးအစီအစဉ်များ

စိုက်ပျိုးရေးအစီအစဉ်	အမှတ်ခြံ (၂)	ကျေးရွာအုပ်စု	အမှတ်ခြံ (၂)	အစီအစဉ်အမျိုးအမည်	အမှတ်ခြံ (၂)
စိုက်ပျိုးရေးအစီအစဉ်	<input type="checkbox"/>	စိုက်ပျိုးရေး	<input type="checkbox"/>	စိုက်ပျိုးရေး	<input checked="" type="checkbox"/>
စိုက်ပျိုးရေးအစီအစဉ်	<input type="checkbox"/>	ကျေးရွာအုပ်စု	<input type="checkbox"/>	ကျေးရွာအုပ်စု	<input checked="" type="checkbox"/>
စိုက်ပျိုးရေးအစီအစဉ် (၂)	<input checked="" type="checkbox"/>	ကျေးရွာအုပ်စု	<input type="checkbox"/>	ကျေးရွာအုပ်စု	<input type="checkbox"/>
စိုက်ပျိုးရေးအစီအစဉ်	<input type="checkbox"/>	စိုက်ပျိုးရေး	<input type="checkbox"/>	စိုက်ပျိုးရေး	<input type="checkbox"/>
စိုက်ပျိုးရေးအစီအစဉ်	<input type="checkbox"/>	စိုက်ပျိုးရေး	<input type="checkbox"/>	စိုက်ပျိုးရေး	<input type="checkbox"/>
စိုက်ပျိုးရေးအစီအစဉ်	<input type="checkbox"/>	စိုက်ပျိုးရေး	<input type="checkbox"/>	စိုက်ပျိုးရေး	<input type="checkbox"/>
စိုက်ပျိုးရေးအစီအစဉ်	<input type="checkbox"/>	စိုက်ပျိုးရေး	<input type="checkbox"/>	စိုက်ပျိုးရေး	<input type="checkbox"/>
စိုက်ပျိုးရေးအစီအစဉ်	<input type="checkbox"/>	စိုက်ပျိုးရေး	<input type="checkbox"/>	စိုက်ပျိုးရေး	<input type="checkbox"/>
စိုက်ပျိုးရေးအစီအစဉ်	<input type="checkbox"/>	စိုက်ပျိုးရေး	<input type="checkbox"/>	စိုက်ပျိုးရေး	<input type="checkbox"/>
စိုက်ပျိုးရေးအစီအစဉ်	<input type="checkbox"/>	စိုက်ပျိုးရေး	<input type="checkbox"/>	စိုက်ပျိုးရေး	<input type="checkbox"/>

(၈) ကျွန်ုပ်တို့သည် အောက်ဖော်ပြပါအတိုင်း ဝန်ထမ်းများ၏ အခြေအနေအထားကို စစ်ဆေးရန် အောက်ဖော်ပြပါအတိုင်း ဆောင်ရွက်ပါမည်။

	(၁) ကောင်းကောင်း		(၂) ကျားများ			(၃) လက်မတည့်		
	ရွာတွင်နေထိုင်သူ	အခြားရွာမှလာသူ		ရွာတွင်နေထိုင်သူ	အခြားရွာမှလာသူ		ရွာတွင်နေထိုင်သူ	အခြားရွာမှလာသူ
ပတ်ဝန်းကျင်ဆရာများ	<input checked="" type="checkbox"/>	<input checked="" type="checkbox"/>	ဆရာတော်	<input type="checkbox"/>	<input type="checkbox"/>	လက်ထောက်	<input checked="" type="checkbox"/>	<input type="checkbox"/>
ဆက်တိုက်ဆရာများ	<input type="checkbox"/>	<input type="checkbox"/>	လက်ထောက်ကျွမ်းကျင်သူများ	<input type="checkbox"/>	<input type="checkbox"/>	မရှိ	<input type="checkbox"/>	<input type="checkbox"/>
ပတ်ဝန်းကျင်ဆရာများ	<input type="checkbox"/>	<input type="checkbox"/>	အခြားသင်တန်းများ	<input type="checkbox"/>	<input type="checkbox"/>	လျှပ်စစ်ဆိုင်ရာ	<input type="checkbox"/>	<input type="checkbox"/>
ဆရာများ	<input type="checkbox"/>	<input type="checkbox"/>	အခြားအဖွဲ့အစည်း	<input checked="" type="checkbox"/>	<input type="checkbox"/>	ရေပိုက်ဆိုင်ရာ	<input type="checkbox"/>	<input type="checkbox"/>
ပုဂ္ဂိုလ်	<input type="checkbox"/>	<input type="checkbox"/>	ခြေခံကျွမ်းကျင်သူများ (၁)/(၂)	<input type="checkbox"/>	<input type="checkbox"/>	စက်ပြင်ဆရာ	<input type="checkbox"/>	<input type="checkbox"/>
၆			မတင်			မတင်		

(၉) ဝန်ထမ်းများ၏ အောက်ဖော်ပြပါအတိုင်း အခြေအနေ / ဝန်ထမ်းများ၏ အခြေအနေနှင့် ဆက်သွယ်ထားသော လမ်းအခြေအနေ (အောက်ဖော်ပြပါအတိုင်း)

ကျောက်ကြီးလမ်း: ကတ္တရာလမ်း: ကွန်ကရစ်လမ်း: မော်တော်ဆိုင်ကယ်လမ်း:
 ကောက်ခဲလမ်း: ခြေသားလမ်း: လှေလမ်း: အခြား: အလယ်လမ်း

ဝ) ဝန်ထမ်းများ၏ အခြေအနေ
 (၁) လူထု၏ ခြေခံပေးပေးသော ဝန်ထမ်းများ၏ အခြေအနေကို စစ်ဆေးပါသလား? ခိုင်မာ / မရှိပါ / မသိပါ
 (၂) ခြေခံပေးပေးသော ဝန်ထမ်းများ၏ ခြေခံပေးပေးမှုကို စစ်ဆေးပါသလား? နှစ် / မသိပါ
 (၃) ဝန်ထမ်းများ၏ ခြေခံပေးပေးမှုကို စစ်ဆေးပါသလား? ပြုပြင်ဆင်ခြင် / မပြုပြင် / မသိပါ

ဝ) ဝန်ထမ်းများ၏ အခြေအနေ
 (၁) ဝန်ထမ်းများ၏ အခြေအနေကို စစ်ဆေးပါသလား? ခိုင်မာ / မသိပါ
 (၂) ဝန်ထမ်းများ၏ အခြေအနေကို စစ်ဆေးပါသလား? ခိုင်မာ / မသိပါ
 ဝန်ထမ်းများ၏ အခြေအနေကို စစ်ဆေးပါသလား? ခိုင်မာ / မသိပါ
 ဝန်ထမ်းများ၏ အခြေအနေကို စစ်ဆေးပါသလား? ခိုင်မာ / မသိပါ

ဝ) ပတ်ဝန်းကျင်ဆရာများ၏ အခြေအနေ
 ဝန်ထမ်းများ၏ အခြေအနေကို စစ်ဆေးပါသလား? ခိုင်မာ / မသိပါ

မြန်မာနိုင်ငံတော်သမ္မတမြန်မာနိုင်ငံတော်



(၁) ကျေးရွာတွင် ဖွဲ့စည်းထားသော အဖွဲ့အစည်းများ

လူထုထုတ်ပြန်ပုံနှိပ်ကိန်းစတိုင်မီ ဤကျေးရွာတွင် ကျေးရွာဖွံ့ဖြိုးရေးအတွက် အစိုးရ(သို့) ကြီးပွားရေးဦးစီးဌာန(သို့) ပူးပေါင်းဆောင်ရွက်
ဖွဲ့စည်းထားသည့် အဖွဲ့အစည်းများရှိပါသလား။

ကျေးရွာခေါင်းဆောင်

အမည် ဦးအုန်းဝင်း

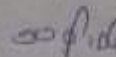
လက်မှတ်  ၀၄.၉ ၂၆.၁.၂၀၁၆

လူထုထုတ်ပြန်ရေးရာ

အမည် ဦးဥက္ကဋ္ဌ

လက်မှတ်  ၀၄.၉ ၂၆.၁.၂၀၁၆

လူထုတုံ့ပြန်စီမံကိန်းစီမံကိန်းလက်စွဲ
အပိုင်း-၃ ၂၉.၉.၂၀၁၅

	၂၄.၈.၂၀၁၆	၂၅.၈.၂၀၁၆	၃၁	၃၀	၅၁	ဇယား ကရံ	၅၅ ၁၂
၆. ပုံစံအရ လူထုတုံ့ပြန် လျာထားမှုအစီအစဉ် မေးခွန်း			၃၃	၃၀	၅၁	ဇယား ကရံ	၅၅ ၁၂
၆.၁ မြို့နယ်အစီအစဉ် လေးခုခြား							
၇. စီမံကိန်းကုန်ကျစရိတ်စာတမ်း တင်ပြခြင်း လုပ်ငန်းစဉ်	၂၀၁၆.၈.၂၀	၂၀၁၆.၈.၂၀	၅	၄	၇	ဇယား- ၅	၅
၇.၁ အစည်းအဝေး မေးမြန်းခြင်း	မလုပ်	မလုပ်	မလုပ်	မလုပ်	မလုပ်		မလုပ်
၇.၂ အစည်းအဝေး စုတ်ယူခြင်း							
၇.၃ အစည်းအဝေး တင်ပြခြင်း							
၈. စီမံကိန်းလုပ်ငန်းစဉ် တင်ပြခြင်း အစည်းအဝေး							
၉. လူထုတုံ့ပြန်စီမံကိန်းအစည်းအဝေး							

ကျေးရွာဖွံ့ဖြိုးရေး ဦးစားပေး အစီအစဉ် (ပုံစံ - ၈ - ၃)

 မြန်မာ့သမ္မတမြန်မာနိုင်ငံတော် (Form PC 3)

ကျေးရွာဖွံ့ဖြိုးရေး အဖွဲ့ဝင်များနှင့် ပူးပေါင်းဆောင်ရွက်ရန်အတွက် အကျဉ်းချုပ် အစီအစဉ်အရ ရွေးချယ်ခန့်အပ်ရမည့် ကျေးရွာဖွံ့ဖြိုးရေး အဖွဲ့ဝင်များ၏ အသေးစိတ်အချက်အလက် အကျဉ်းချုပ် ဖြည့်စွက်ရမည့် ဇယားပုံစံ ဖြစ်ပြီး ဤဇယားပုံစံဖြင့် အဖွဲ့ဝင်များ၏ အသေးစိတ်အချက်အလက် ဖြည့်စွက်ရမည် ဖြစ်ကြောင်းကို ဖော်ပြပါသည်။	
၁။ နေ့စွဲ ၂၅.၁.၂၀၁၆	၂။ ဇာတိမြို့နယ် (၂) = ဇာတိမြို့နယ် (၁) = ဇာတိမြို့နယ် (၂) ဇာတိမြို့နယ် (၃)
၃။ ဦးစီးဌာန ကျေးရွာဖွံ့ဖြိုးရေး ဦးစီးဌာန	၄။ ကျေးရွာဖွံ့ဖြိုးရေး အဖွဲ့ဝင်များ၏ အသေးစိတ်အချက်အလက်
၅။ အဖွဲ့ဝင်များ၏ အသေးစိတ်အချက်အလက် ဖြည့်စွက်ရမည့် ဇယားပုံစံ ဖြစ်ပြီး ဤဇယားပုံစံဖြင့် အဖွဲ့ဝင်များ၏ အသေးစိတ်အချက်အလက် ဖြည့်စွက်ရမည် ဖြစ်ကြောင်းကို ဖော်ပြပါသည်။	
၆။ အဖွဲ့ဝင်များ၏ အသေးစိတ်အချက်အလက် အဖွဲ့ဝင်များ၏ အသေးစိတ်အချက်အလက်	၇။ အဖွဲ့ဝင်များ၏ အသေးစိတ်အချက်အလက် အဖွဲ့ဝင်များ၏ အသေးစိတ်အချက်အလက်
၈။ ကျေးရွာဖွံ့ဖြိုးရေး အဖွဲ့ဝင်များ၏ အသေးစိတ်အချက်အလက် အဖွဲ့ဝင်များ၏ အသေးစိတ်အချက်အလက်	၉။ ကျေးရွာဖွံ့ဖြိုးရေး အဖွဲ့ဝင်များ၏ အသေးစိတ်အချက်အလက် အဖွဲ့ဝင်များ၏ အသေးစိတ်အချက်အလက်
၁၀။ ကျေးရွာဖွံ့ဖြိုးရေး အဖွဲ့ဝင်များ၏ အသေးစိတ်အချက်အလက် အဖွဲ့ဝင်များ၏ အသေးစိတ်အချက်အလက်	၁၁။ ကျေးရွာဖွံ့ဖြိုးရေး အဖွဲ့ဝင်များ၏ အသေးစိတ်အချက်အလက် အဖွဲ့ဝင်များ၏ အသေးစိတ်အချက်အလက်
၁၂။ ကျေးရွာဖွံ့ဖြိုးရေး အဖွဲ့ဝင်များ၏ အသေးစိတ်အချက်အလက် အဖွဲ့ဝင်များ၏ အသေးစိတ်အချက်အလက်	၁၃။ ကျေးရွာဖွံ့ဖြိုးရေး အဖွဲ့ဝင်များ၏ အသေးစိတ်အချက်အလက် အဖွဲ့ဝင်များ၏ အသေးစိတ်အချက်အလက်
၁၄။ ကျေးရွာဖွံ့ဖြိုးရေး အဖွဲ့ဝင်များ၏ အသေးစိတ်အချက်အလက် အဖွဲ့ဝင်များ၏ အသေးစိတ်အချက်အလက်	၁၅။ ကျေးရွာဖွံ့ဖြိုးရေး အဖွဲ့ဝင်များ၏ အသေးစိတ်အချက်အလက် အဖွဲ့ဝင်များ၏ အသေးစိတ်အချက်အလက်
၁၆။ ကျေးရွာဖွံ့ဖြိုးရေး အဖွဲ့ဝင်များ၏ အသေးစိတ်အချက်အလက် အဖွဲ့ဝင်များ၏ အသေးစိတ်အချက်အလက်	၁၇။ ကျေးရွာဖွံ့ဖြိုးရေး အဖွဲ့ဝင်များ၏ အသေးစိတ်အချက်အလက် အဖွဲ့ဝင်များ၏ အသေးစိတ်အချက်အလက်



၁. မြန်မာနိုင်ငံ၏ ဥက္ကဋ္ဌအဖြစ် ဆောင်ရွက်ခဲ့သည့် (၅) နှစ်အတွင်း နိုင်ငံတော်အဖွဲ့အစည်းများတွင်
 ပူးပေါင်းဆောင်ရွက်ခဲ့သည့် အဖွဲ့အစည်းများနှင့် ပူးပေါင်းဆောင်ရွက်ခဲ့သည့် အဖွဲ့အစည်းများ

ဆောင်ရွက်ခဲ့သည့် အဖွဲ့အစည်းများ	ပူးပေါင်းဆောင်ရွက်ခဲ့သည့် အဖွဲ့အစည်းများ
၀ တက္ကသိုလ်၊ ဝိဇ္ဇာ၊ ဝိဇ္ဇာ၊ ဝိဇ္ဇာ၊ ဝိဇ္ဇာ	၁ တက္ကသိုလ်၊ ဝိဇ္ဇာ၊ ဝိဇ္ဇာ၊ ဝိဇ္ဇာ၊ ဝိဇ္ဇာ
၂ ဝိဇ္ဇာ၊ ဝိဇ္ဇာ၊ ဝိဇ္ဇာ၊ ဝိဇ္ဇာ၊ ဝိဇ္ဇာ	၂ ကောလိပ်၊ ဝိဇ္ဇာ၊ ဝိဇ္ဇာ၊ ဝိဇ္ဇာ၊ ဝိဇ္ဇာ
၃ ကောလိပ်၊ ဝိဇ္ဇာ၊ ဝိဇ္ဇာ၊ ဝိဇ္ဇာ၊ ဝိဇ္ဇာ	၃ ကောလိပ်၊ ဝိဇ္ဇာ၊ ဝိဇ္ဇာ၊ ဝိဇ္ဇာ၊ ဝိဇ္ဇာ
၄ ဝိဇ္ဇာ၊ ဝိဇ္ဇာ၊ ဝိဇ္ဇာ၊ ဝိဇ္ဇာ၊ ဝိဇ္ဇာ	၄ ကောလိပ်၊ ဝိဇ္ဇာ၊ ဝိဇ္ဇာ၊ ဝိဇ္ဇာ၊ ဝိဇ္ဇာ
၅ ဝိဇ္ဇာ၊ ဝိဇ္ဇာ၊ ဝိဇ္ဇာ၊ ဝိဇ္ဇာ၊ ဝိဇ္ဇာ	၅ ဝိဇ္ဇာ၊ ဝိဇ္ဇာ၊ ဝိဇ္ဇာ၊ ဝိဇ္ဇာ၊ ဝိဇ္ဇာ



၈. ဤကျေးရွာ၏ လာမည့် (၃) နှစ်အတွက် ဦးစားပေး ဖွံ့ဖြိုးတိုးတက်မှု လုပ်ငန်း အစီအစဉ်များကို ရေးသားဖော်ပြပါ။
 (လူထုတော်ကြီးပီတိနိုး ရုံးခွဲအတွက် အဆိုပြုသော အစီအစဉ်များကို ဦးစားပေး အမတ်ပုဂ္ဂိုလ်တို့၏ ဖွဲ့စည်း ထုတ်ပြန်ချက်နှင့် မညီညွတ်မှု ရှိပါက အစီအစဉ်များကို ပြန်လည် ပြင်ဆင်ရေးဆွဲရန် မပတ်သက်သည့်အားဖြင့် အစီအစဉ်များကို ထည့်သွင်းဖော်ပြရန်ဖြစ်သည်။)

ကျေးရွာအတွက် ဦးစားပေး ဖွံ့ဖြိုးတိုးတက်မှု လုပ်ငန်းစဉ်များ	အဆိုပြုသူ (အမျိုးသား/အမျိုးသမီး/အမျိုးသား+အမျိုးသမီး)	လူထုတော်ကြီးပီတိနိုးအဖွဲ့၏ အမတ်ပုဂ္ဂိုလ်တို့၏ အဆိုပြုချက် (အစီအစဉ်အမျိုးအစား)	ခန့်မှန်း ငွေကြေး စရိတ်	အကျဉ်းချုပ် တွင် ဖွင့်ဆိုခြင်း
၁။ ရွှေမာပိလင်းကျေး	၈+၆			
၂။ ကျေးမာပေး စားခန်း	၆			
၃။ ရေပေးစနစ် စီစဉ်ခြင်း	၆			
၄။ ရေစိမ်းစိုက်ရေး	ကျား	၁	၅၀၀၀၀/-	၅၀၀၀၀/-
၅။ လမ်းတူးဖော်ရေး	ကျား+၆	၂	၇၀၀၀၀/-	၅၀၀၀၀/-
၆။ နေအိမ်အကျိုးအမြတ်	ကျား+၆	၃	၆၀၀၀၀/-	၅၀၀၀၀/-
၇။ စားနပ်ရိက္ခာအဖွဲ့	ကျား	၄	၃၀၀၀၀/-	၅၀၀၀၀/-

ဤကျေးရွာအတွက် ဦးစားပေး ဖွံ့ဖြိုးတိုးတက်မှု လုပ်ငန်း အစီအစဉ်များကို ရေးသားဖော်ပြပါ။

အဆိုပြုသူ ဦးစားပေး ဖွံ့ဖြိုးတိုးတက်မှု လုပ်ငန်း အစီအစဉ်များကို ရေးသားဖော်ပြပါ။
 ရေးဆွဲသူ ဦးစားပေး ဖွံ့ဖြိုးတိုးတက်မှု လုပ်ငန်း အစီအစဉ်များကို ရေးသားဖော်ပြပါ။

25.1.2016

ကျေးရွာအုပ်စု စီမံကိန်းလုပ်ငန်းခွဲ ရွေးချယ်ခြင်း (ပုံစံ - ၀-၄)

<p>ပုံစံ ၀-၄ ကျေးရွာအုပ်စု စီမံကိန်းလုပ်ငန်းခွဲ ရွေးချယ်ခြင်းပုံစံ</p>	
<p>ရက်စွဲ: ၂၀၂၃ ခု ဇူလိုင်လ ၂၆ ရက်</p>	<p>ကျေးရွာအုပ်စု: မြင်းမူမြို့နယ်၊ မြင်းမူမြို့နယ်၊ မြင်းမူမြို့နယ်၊ မြင်းမူမြို့နယ်</p>
<p>အုပ်စု: ၁</p>	<p>အကျဉ်းချုပ်: မြင်းမူမြို့နယ်၊ မြင်းမူမြို့နယ်၊ မြင်းမူမြို့နယ်၊ မြင်းမူမြို့နယ်</p>
<p>အမျိုးအမည်: မြင်းမူမြို့နယ်</p>	<p>အကျဉ်းချုပ်: မြင်းမူမြို့နယ်၊ မြင်းမူမြို့နယ်၊ မြင်းမူမြို့နယ်၊ မြင်းမူမြို့နယ်</p>
<p>အမျိုးအမည်: မြင်းမူမြို့နယ်</p>	<p>အကျဉ်းချုပ်: မြင်းမူမြို့နယ်၊ မြင်းမူမြို့နယ်၊ မြင်းမူမြို့နယ်၊ မြင်းမူမြို့နယ်</p>

ကျေးရွာအုပ်စု	အကျဉ်းချုပ်	အဆိုပြုထင်မြင်သူ	ရန်ပုံငွေ	အဆိုပြုထင်မြင်သူ	စီမံကိန်းအကျဉ်းချုပ်		စီမံကိန်းအမျိုးအမည်
					စီမံကိန်းအကျဉ်းချုပ်	စီမံကိန်းအကျဉ်းချုပ်	
ကျေးရွာအုပ်စု	ကျေးရွာအုပ်စု	ကျေးရွာအုပ်စု	ကျေးရွာအုပ်စု	ကျေးရွာအုပ်စု	ကျေးရွာအုပ်စု	ကျေးရွာအုပ်စု	ကျေးရွာအုပ်စု
ကျေးရွာအုပ်စု	ကျေးရွာအုပ်စု	ကျေးရွာအုပ်စု	ကျေးရွာအုပ်စု	ကျေးရွာအုပ်စု	ကျေးရွာအုပ်စု	ကျေးရွာအုပ်စု	ကျေးရွာအုပ်စု
ကျေးရွာအုပ်စု	ကျေးရွာအုပ်စု	ကျေးရွာအုပ်စု	ကျေးရွာအုပ်စု	ကျေးရွာအုပ်စု	ကျေးရွာအုပ်စု	ကျေးရွာအုပ်စု	ကျေးရွာအုပ်စု
ကျေးရွာအုပ်စု	ကျေးရွာအုပ်စု	ကျေးရွာအုပ်စု	ကျေးရွာအုပ်စု	ကျေးရွာအုပ်စု	ကျေးရွာအုပ်စု	ကျေးရွာအုပ်စု	ကျေးရွာအုပ်စု

අනුමැතිය ලබාදුණ දිනය	අනුමැතිය ලබාදුණ ස්ථානය	අනුමැතිය ලබාදුණ ප්‍රධාන නිලධාරියා	අනුමැතිය ලබාදුණ දිනය	අනුමැතිය ලබාදුණ ස්ථානය	අනුමැතිය ලබාදුණ ප්‍රධාන නිලධාරියා
2016	කොළඹ	ආචාර්ය ජී. ජයරත්න	2016	කොළඹ	ආචාර්ය ජී. ජයරත්න
2016	කොළඹ	ආචාර්ය ජී. ජයරත්න	2016	කොළඹ	ආචාර්ය ජී. ජයරත්න

විෂය: ප්‍රතිරෝධී/ප්‍රතිජීවක
 අංක: 5-2-2016
 සහතික කළේ: ආචාර්ය ජී. ජයරත්න
 සහතික කළ දිනය: 2016

අංකය	වර්ගය	මාදිලිය	මාදිලියේ විස්තර	මාදිලියේ විස්තර	මාදිලියේ විස්තර	මාදිලියේ විස්තර
50	පිටු	පිටු	පිටු	පිටු	පිටු	පිටු
50	පිටු	පිටු	පිටු	පිටු	පිටු	පිටු

අංකය: 50
 වර්ගය: පිටු
 මාදිලිය: පිටු
 මාදිලියේ විස්තර: පිටු
 මාදිලියේ විස්තර: පිටු
 මාදිලියේ විස්තර: පිටු



ပုံစံ PC-၄ ကျေးရွာတပ်စု မိမိတို့၏ လုပ်ငန်းခွင် ဖွဲ့စည်းချက်ကြမ်းပုံစံ

လယ်ဦးရွာမင်း ကျေးရွာတပ်စု မိမိတို့၏ လုပ်ငန်းခွင် ဖွဲ့စည်းချက်ကြမ်းပုံစံ

ကျေးရွာတပ်စုအမည်: မင်းဦးရွာမင်း / မြို့နယ်: ကချင်ပြည်နယ် / ဝဏ္ဏခံအမှတ်: ၄၂

ကျေးရွာတပ်စုအမည်: မင်းဦးရွာမင်း / မြို့နယ်: ကချင်ပြည်နယ် / ဝဏ္ဏခံအမှတ်: ၄၂

ကျေးရွာတပ်စုအမည်: မင်းဦးရွာမင်း / မြို့နယ်: ကချင်ပြည်နယ် / ဝဏ္ဏခံအမှတ်: ၄၂

ကျေးရွာတပ်စုအမည်: မင်းဦးရွာမင်း / မြို့နယ်: ကချင်ပြည်နယ် / ဝဏ္ဏခံအမှတ်: ၄၂

ကျေးရွာတပ်စုအမည်: မင်းဦးရွာမင်း / မြို့နယ်: ကချင်ပြည်နယ် / ဝဏ္ဏခံအမှတ်: ၄၂

ကျေးရွာအမည်	စတင်ရွက်လည် လုပ်ငန်းများ	အတိုင်းအတာ	ချိန်း တိုက်ရိုက်ထက်မှီ စီစဉ်ပေးရမည့်ပုံစံ	အဆိုပြုထားသည့် ပုံစံ	စီမံကိန်းမှ ထည့်ဝင်မှု	ချိန်းကုန်ကျစရိတ်		ရုပေငွေ
						ကျေးရွာမှ ထည့်ဝင်မှု	ကျေးရွာအပြင်မှ ထည့်ဝင်မှု	
မင်းဦးရွာမင်း	ကျေးရွာမင်း	၆၀ x ၃၆ x ၁၀၇	၁၇၆	ပေးချီးသား၊ ပေးချီးသား၊ ပေးချီးသားနှင့် ပေးချီးသား	၁၅၀၀၀၀/-	၃၀၀၀၀၀၀/-	၃၀၀၀၀၀၀/-	၁၀၀၀၀/-
မင်းဦးရွာမင်း	ကျေးရွာမင်း	၃၀ x ၃၀	၃၆၃	ပေးချီးသား၊ ပေးချီးသား၊ ပေးချီးသားနှင့် ပေးချီးသား	၁၅၀၀၀၀/-	၂၄၀၀၀၀၀/-	၂၄၀၀၀၀၀/-	၁၀၀၀၀/-
မင်းဦးရွာမင်း	ကျေးရွာမင်း	၃၅ x ၆ x ၁၂၆	၅၀၀	ပေးချီးသား၊ ပေးချီးသား၊ ပေးချီးသားနှင့် ပေးချီးသား	၁၅၀၀၀၀/-	၇၆၀၀၀/-	၇၆၀၀၀/-	၁၅၀၀၀/-

ခရီး	ကျွန်း ခံစား	250' x 34' 10'	ပေးပို့ထား၊ ပေးပို့ထား၊ ပေးပို့ထားနှင့် ပေးပို့ထား	70	7038
ခရီး	ကျွန်း ခံစား ပေးပို့ ပေးပို့	100' x 34' $\frac{15.12' \times 6'}{2}$	ပေးပို့ထား၊ ပေးပို့ထား၊ ပေးပို့ထားနှင့် ပေးပို့ထား	40	4038

ရာဇဝ: တက္ကသိုလ်မှ စီမံခန့်ခွဲရေးဦးစီးဌာန

လက်မှတ်: *[Signature]*
[Signature]
 ၅.၂.၇၀၁၆



ပုံစံ PC-၄ စေ့ချောချုပ်ကိုင်စီမံကိန်းလုပ်ငန်းခွဲစွဲချုပ်ကြမ်းပုံစံ

လယ်ထွက်ကုန်	ကော့ရှော့အုပ်စိုက်ဖွဲ့စည်းမှုအဖွဲ့သည် အစောင့်အရှောက်	အစောင့်အရှောက်အဖွဲ့	လက်ထောက်နည်းပညာမှူးအဖွဲ့	လက်ထောက်နည်းပညာမှူးအဖွဲ့
အကျိုးအမြတ်	အကျိုးအမြတ်	အကျိုးအမြတ်	အကျိုးအမြတ်	အကျိုးအမြတ်
အကျိုးအမြတ်	အကျိုးအမြတ်	အကျိုးအမြတ်	အကျိုးအမြတ်	အကျိုးအမြတ်
အကျိုးအမြတ်	အကျိုးအမြတ်	အကျိုးအမြတ်	အကျိုးအမြတ်	အကျိုးအမြတ်
အကျိုးအမြတ်	အကျိုးအမြတ်	အကျိုးအမြတ်	အကျိုးအမြတ်	အကျိုးအမြတ်

ကော့ရှော့အမည်	ထောင်စွက်ပမာဏ လုပ်ငန်းများ	အတိုင်းအတာ	ခန့်မှန်း တိုက်ရိုက်အကျိုး ခံစားနိုင်ရန်လျာများ	အဆိုပြုတင်ပြသူ	ခန့်မှန်းကျန်ကျစေ့		စုစုပေါင်း
					စီမံကိန်းမှ ထည့်ဝင်မှု	အကျိုးအမြတ် ထည့်ဝင်မှု	
လင်းလျှော်	အစောင့်အရှောက်	၂၄၀၀' x ၃'	၅၀၀	အစောင့်အရှောက်	၆၀ သိန်း	အကျိုးအမြတ် ထည့်ဝင်မှု	၆၀
ပရော့	အစောင့်အရှောက်	၂၅၀' x ၆' x ၄'	၃၀၀	အစောင့်အရှောက်	၆၀ သိန်း	အကျိုးအမြတ် ထည့်ဝင်မှု	၆၀
ခုံးပုလဲကန်	အစောင့်အရှောက်	၅၀၀၀'	၅၀၀	အစောင့်အရှောက်	၆၀ သိန်း	အကျိုးအမြတ် ထည့်ဝင်မှု	၆၀
ခုံးပုလဲကန်	အစောင့်အရှောက်	၁၅၀၀' x ၆'		အစောင့်အရှောက်	၅၀ သိန်း	အကျိုးအမြတ် ထည့်ဝင်မှု	၅၀

အစည်းအဝေး တက်ရောက်သူများစာရင်း (ပုံစံ - ၈ - ၁၂)

ပထမအကြိမ် အစည်းအဝေး



ပုံစံ - ၈ - ၁၂ - အစည်းအဝေးတက်ရောက်သူများ (FORM PC 12)

လယ်ဥျှန်း မိမိတို့အစည်းအဝေးအဖွဲ့တွင် အသုံးပြုရန် လှူထုတ်ခဲ့သည့် စာရွက်အရပ်တွင် ဖြည့်သွင်းရန် လိုအပ်သည့် အချက်အလက်များကို ဖြည့်သွင်းရန် မိမိတို့အစည်းအဝေးအဖွဲ့အား ဖြည့်သွင်းရန် နေရာပေးရန် ဖြည့်သွင်းရန်			
စည်းရုံးရေးအဖွဲ့ဝင် ဦးမျစ်ကျိ		မိမိတို့အစည်းအဝေးအဖွဲ့ဝင်ဖြစ်ပါ (✓) <input type="checkbox"/> တက်ရောက် (၁) <input type="checkbox"/> မတက်ရောက် (၂) <input type="checkbox"/> မတက်ရောက် (၃)	
စည်းရုံးရေးအဖွဲ့ဝင်အဖွဲ့ တစ်ဖက်တစ်ချက်အဖွဲ့		ဦးနုအဖွဲ့ ကျွန်ုပ်	ကေအေအဖွဲ့ ၈၂ (အိတ်)

အစည်းအဝေးအဖွဲ့ဝင်များ ဝင်ရောက်မှု စာရင်း (ပုံစံ - ၈ - ၁၂)						
စဉ်	အမည်	တက်ရောက် (✓)	မတက်ရောက် (✓)	အိမ်ထောင်စုကိုယ်စားလှယ် (✓)	လှူဒါန်း	လက်မှတ်
၁	ဦးမျစ်ကျိ (က)	✓		✓	၈၂၈	ဦးမျစ်ကျိ
၂	ဦးမျစ်ကျိ (ခ)	✓		✓	၈၂၈	ဦးမျစ်ကျိ
၃	ဦးမျစ်ကျိ (ဂ)	✓		✓	၈၂၈	ဦးမျစ်ကျိ
၄	ဦးမျစ်ကျိ (ဃ)	✓		✓	၈၂၈	ဦးမျစ်ကျိ
၅	ဦးမျစ်ကျိ (င)	✓		✓	၈၂၈	ဦးမျစ်ကျိ
၆	ဦးမျစ်ကျိ (စ)	✓		✓	၈၂၈	ဦးမျစ်ကျိ
၇	ဦးမျစ်ကျိ (ဆ)	✓		✓	၈၂၈	ဦးမျစ်ကျိ
၈	ဦးမျစ်ကျိ (ဇ)	✓		✓	၈၂၈	ဦးမျစ်ကျိ
၉	ဦးမျစ်ကျိ (ဈ)	✓		✓	၈၂၈	ဦးမျစ်ကျိ
၁၀	ဦးမျစ်ကျိ (ည)	✓		✓	၈၂၈	ဦးမျစ်ကျိ
၁၁	ဦးမျစ်ကျိ (ဋ)	✓		✓	၈၂၈	ဦးမျစ်ကျိ
၁၂	ဦးမျစ်ကျိ (ဌ)	✓		✓	၈၂၈	ဦးမျစ်ကျိ
၁၃	ဦးမျစ်ကျိ (ဍ)	✓		✓	၈၂၈	ဦးမျစ်ကျိ
၁၄	ဦးမျစ်ကျိ (ဎ)	✓		✓	၈၂၈	ဦးမျစ်ကျိ
၁၅	ဦးမျစ်ကျိ (ဏ)	✓		✓	၈၂၈	ဦးမျစ်ကျိ
၁၆	ဦးမျစ်ကျိ (ဏ)	✓		✓	၈၂၈	ဦးမျစ်ကျိ
၁၇	ဦးမျစ်ကျိ (ဏ)	✓		✓	၈၂၈	ဦးမျစ်ကျိ
၁၈	ဦးမျစ်ကျိ (ဏ)	✓		✓	၈၂၈	ဦးမျစ်ကျိ
၁၉	ဦးမျစ်ကျိ (ဏ)	✓		✓	၈၂၈	ဦးမျစ်ကျိ
၂၀	ဦးမျစ်ကျိ (ဏ)	✓		✓	၈၂၈	ဦးမျစ်ကျိ
၂၁	ဦးမျစ်ကျိ (ဏ)	✓		✓	၈၂၈	ဦးမျစ်ကျိ
၂၂	ဦးမျစ်ကျိ (ဏ)	✓		✓	၈၂၈	ဦးမျစ်ကျိ
၂၃	ဦးမျစ်ကျိ (ဏ)	✓		✓	၈၂၈	ဦးမျစ်ကျိ
၂၄	ဦးမျစ်ကျိ (ဏ)	✓		✓	၈၂၈	ဦးမျစ်ကျိ
၂၅	ဦးမျစ်ကျိ (ဏ)	✓		✓	၈၂၈	ဦးမျစ်ကျိ
၂၆	ဦးမျစ်ကျိ (ဏ)	✓		✓	၈၂၈	ဦးမျစ်ကျိ
၂၇	ဦးမျစ်ကျိ (ဏ)	✓		✓	၈၂၈	ဦးမျစ်ကျိ
၂၈	ဦးမျစ်ကျိ (ဏ)	✓		✓	၈၂၈	ဦးမျစ်ကျိ
၂၉	ဦးမျစ်ကျိ (ဏ)	✓		✓	၈၂၈	ဦးမျစ်ကျိ
၃၀	ဦးမျစ်ကျိ (ဏ)	✓		✓	၈၂၈	ဦးမျစ်ကျိ
၃၁	ဦးမျစ်ကျိ (ဏ)	✓		✓	၈၂၈	ဦးမျစ်ကျိ
၃၂	ဦးမျစ်ကျိ (ဏ)	✓		✓	၈၂၈	ဦးမျစ်ကျိ
၃၃	ဦးမျစ်ကျိ (ဏ)	✓		✓	၈၂၈	ဦးမျစ်ကျိ
၃၄	ဦးမျစ်ကျိ (ဏ)	✓		✓	၈၂၈	ဦးမျစ်ကျိ
၃၅	ဦးမျစ်ကျိ (ဏ)	✓		✓	၈၂၈	ဦးမျစ်ကျိ
၃၆	ဦးမျစ်ကျိ (ဏ)	✓		✓	၈၂၈	ဦးမျစ်ကျိ
၃၇	ဦးမျစ်ကျိ (ဏ)	✓		✓	၈၂၈	ဦးမျစ်ကျိ
၃၈	ဦးမျစ်ကျိ (ဏ)	✓		✓	၈၂၈	ဦးမျစ်ကျိ
၃၉	ဦးမျစ်ကျိ (ဏ)	✓		✓	၈၂၈	ဦးမျစ်ကျိ
၄၀	ဦးမျစ်ကျိ (ဏ)	✓		✓	၈၂၈	ဦးမျစ်ကျိ
၄၁	ဦးမျစ်ကျိ (ဏ)	✓		✓	၈၂၈	ဦးမျစ်ကျိ
၄၂	ဦးမျစ်ကျိ (ဏ)	✓		✓	၈၂၈	ဦးမျစ်ကျိ
၄၃	ဦးမျစ်ကျိ (ဏ)	✓		✓	၈၂၈	ဦးမျစ်ကျိ
၄၄	ဦးမျစ်ကျိ (ဏ)	✓		✓	၈၂၈	ဦးမျစ်ကျိ
၄၅	ဦးမျစ်ကျိ (ဏ)	✓		✓	၈၂၈	ဦးမျစ်ကျိ
၄၆	ဦးမျစ်ကျိ (ဏ)	✓		✓	၈၂၈	ဦးမျစ်ကျိ
၄၇	ဦးမျစ်ကျိ (ဏ)	✓		✓	၈၂၈	ဦးမျစ်ကျိ
၄၈	ဦးမျစ်ကျိ (ဏ)	✓		✓	၈၂၈	ဦးမျစ်ကျိ
၄၉	ဦးမျစ်ကျိ (ဏ)	✓		✓	၈၂၈	ဦးမျစ်ကျိ
၅၀	ဦးမျစ်ကျိ (ဏ)	✓		✓	၈၂၈	ဦးမျစ်ကျိ

(၁) အိမ်ထောင်စုကိုယ်စားလှယ်အဖြစ် အစည်းအဝေးအဖွဲ့ဝင်အဖြစ် အိမ်ထောင်စု တစ်ခုကို ကိုယ်စားပြုရမည်ဟု ဆိုလိုခြင်း



ပုံစံ - ၀-၁၂ - အစဉ်အဆင့်ထောက်ပံ့ရေးသွေး (FORM PC 12)

လက်ညှိုး၊ စီမံကိန်းအစဉ်အဆင့်အစားအရပ်တွင် အသုံးပြုရန်၊ လူ့စွမ်းရည်များနှင့် ဓာတ်ငွေ့သွင်းဆင်းစဉ် စစ်ဆေး၍ ပုံစံ
 စီမံကိန်းထောက်ပံ့ရေးအစဉ်အဆင့်အစားအရပ်တွင် အသုံးပြုရန်၊ လူ့စွမ်းရည်များနှင့် ဓာတ်ငွေ့သွင်းဆင်းစဉ် စစ်ဆေး၍ ပုံစံ
 စည်းရုံးရေးအဖွဲ့အစည်း ဦးစီးဌာနကို

ရက်စွဲ: 25.1.2016

စီမံကိန်းထောက်ပံ့ရေးအဖွဲ့အစည်း(✓) စက်ဝန်း(၁)
 စက်ဝန်း(၂) စက်ဝန်း(၃) စက်ဝန်း(၄)

ပြည်နယ်/တိုင်းဒေသကြီး: ကချင်ပြည်နယ်
 ဝန်ကြီးဌာန: ကျေးဇူးတော်
 ဝန်ကြီးရုံး: မုံရွာ

အစဉ်အဆင့်စစ်ဆေးခြင်း ပထမအကြိမ် စွာရပ်၊ ကျွတ် အစဉ်: ၂၀၁၆

စဉ်	အမည်	ကျား (✓)	မ (✓)	အိမ်ထောင် ရရှိထား ရမည်(✓) ^(၁)	လူမျိုး	လက်မှတ်
၁။	ဒေါ်မြတ်ဗွတ်ဦး	✓	✓	✓	ဗမာ	(လက်)
၂။	ဒေါ်စိုစို	✓	✓	✓	ဗမာ	စိုစို
၃။	ဒေါ်စိုစို	✓	✓	✓	ဗမာ	စိုစို
၄။	ဒေါ်စိုစို - စိုစို	✓	✓	✓	ဗမာ	စိုစို
၅။	ဒေါ်မြတ်ဗွတ်	✓	✓	✓	ဗမာ	မြတ်ဗွတ်
၆။	ဒေါ်စိုစို	✓	✓	✓	ဗမာ	စိုစို
၇။	ဒေါ်စိုစို	✓	✓	✓	ဗမာ	စိုစို
၈။	ဒေါ်စိုစို	✓	✓	✓	ဗမာ	စိုစို
၉။	ဒေါ်စိုစို	✓	✓	✓	ဗမာ	စိုစို
၁၀။	ဒေါ်စိုစို	✓	✓	✓	ဗမာ	စိုစို
၁၁။	ဒေါ်စိုစို	✓	✓	✓	ဗမာ	စိုစို
၁၂။	ဒေါ်စိုစို	✓	✓	✓	ဗမာ	စိုစို
၁၃။	ဒေါ်စိုစို	✓	✓	✓	ဗမာ	စိုစို
၁၄။	ဒေါ်စိုစို	✓	✓	✓	ဗမာ	စိုစို
၁၅။	ဒေါ်စိုစို	✓	✓	✓	ဗမာ	စိုစို
၁၆။	ဒေါ်စိုစို	✓	✓	✓	ဗမာ	စိုစို
၁၇။	ဒေါ်စိုစို	✓	✓	✓	ဗမာ	စိုစို
၁၈။	ဒေါ်စိုစို	✓	✓	✓	ဗမာ	စိုစို
၁၉။	ဒေါ်စိုစို	✓	✓	✓	ဗမာ	စိုစို
၂၀။	ဒေါ်စိုစို	✓	✓	✓	ဗမာ	စိုစို
၂၁။	ဒေါ်စိုစို	✓	✓	✓	ဗမာ	စိုစို
၂၂။	ဒေါ်စိုစို	✓	✓	✓	ဗမာ	စိုစို
၂၃။	ဒေါ်စိုစို	✓	✓	✓	ဗမာ	စိုစို
၂၄။	ဒေါ်စိုစို	✓	✓	✓	ဗမာ	စိုစို
၂၅။	ဒေါ်စိုစို	✓	✓	✓	ဗမာ	စိုစို
၂၆။	ဒေါ်စိုစို	✓	✓	✓	ဗမာ	စိုစို
၂၇။	ဒေါ်စိုစို	✓	✓	✓	ဗမာ	စိုစို
၂၈။	ဒေါ်စိုစို	✓	✓	✓	ဗမာ	စိုစို
၂၉။	ဒေါ်စိုစို	✓	✓	✓	ဗမာ	စိုစို
၃၀။	ဒေါ်စိုစို	✓	✓	✓	ဗမာ	စိုစို

(၁) အိမ်ထောင်စုံဖြစ်ရန်မလိုပါ။ အမျိုးသား/အမျိုးသမီး အိမ်ထောင်စုံ တစ်စုံကို ကိုယ်စားပြုသူမည်သူမဆို အမှတ်ပြုနိုင်ပါ။

ဒုတိယအကြိမ် အစည်းအဝေး တက်ရောက်သူများစာရင်း

ပုံစံ - ၀-၁၂ - အစည်းအဝေးတက်ရောက်သူများ (FORM PC 12)

လက်ရှိ အစည်းအဝေးအတွက် အသုံးပြုရန် လူထုအဖွဲ့ဝင်များက ကျေးဇူးပြု၍ ဖြည့်ဆည်းပေးရန် တောင်းဆိုပါသည်။

အစည်းအဝေးတက်ရောက်သူများစာရင်းကို ဖြည့်သွင်းရန်

ရက်စွဲ 26. 1. 18

ဝိမင်္ဂါဝင်ရန်အမှတ်(၁) ဝက်ဝန်း(၁)
 ဝက်ဝန်း(၂) ဝက်ဝန်း(၃) ဝက်ဝန်း(၄)

မြို့နယ်/တိုင်းဒေသကြီး
 ကျေးဇူးအုပ်စု
 ကျေးရွာ

အစည်းအဝေးအဖွဲ့ဝင်များ စာရင်း

စဉ်	အမည်	ကျား (V)	မ (V)	အိမ်ထောင်စုကိုယ်စားလှယ် (V ^(၁))	လူမျိုး	လက်မှတ်
၁	ဒေါ်ခင်အောင်	✓		✓	ဗမာ	လက်မှတ်
၂	ဒေါ်ခင်အောင်	✓		✓	ဗမာ	လက်မှတ်
၃	ဒေါ်ခင်အောင်	✓		✓	ဗမာ	လက်မှတ်
၄	ဒေါ်ခင်အောင်	✓		✓	-	လက်မှတ်
၅	ဒေါ်ခင်အောင်	✓		✓	-	လက်မှတ်
၆	ဒေါ်ခင်အောင်	✓		✓	-	လက်မှတ်
၇	ဒေါ်ခင်အောင်	✓		✓	-	လက်မှတ်
၈	ဒေါ်ခင်အောင်	✓		✓	-	လက်မှတ်
၉	ဒေါ်ခင်အောင်	✓		✓	-	လက်မှတ်
၁၀	ဒေါ်ခင်အောင်	✓		✓	-	လက်မှတ်
၁၁	ဒေါ်ခင်အောင်	✓		✓	-	လက်မှတ်
၁၂	ဒေါ်ခင်အောင်	✓		✓	-	လက်မှတ်
၁၃	ဒေါ်ခင်အောင်	✓		✓	-	လက်မှတ်
၁၄	ဒေါ်ခင်အောင်	✓		✓	-	လက်မှတ်
၁၅	ဒေါ်ခင်အောင်	✓		✓	-	လက်မှတ်
၁၆	ဒေါ်ခင်အောင်	✓		✓	-	လက်မှတ်
၁၇	ဒေါ်ခင်အောင်	✓		✓	-	လက်မှတ်
၁၈	ဒေါ်ခင်အောင်	✓		✓	-	လက်မှတ်
၁၉	ဒေါ်ခင်အောင်	✓		✓	-	လက်မှတ်
၂၀	ဒေါ်ခင်အောင်	✓		✓	-	လက်မှတ်
၂၁	ဒေါ်ခင်အောင်	✓		✓	-	လက်မှတ်
၂၂	ဒေါ်ခင်အောင်	✓		✓	-	လက်မှတ်
၂၃	ဒေါ်ခင်အောင်	✓		✓	-	လက်မှတ်
၂၄	ဒေါ်ခင်အောင်	✓		✓	-	လက်မှတ်
၂၅	ဒေါ်ခင်အောင်	✓		✓	-	လက်မှတ်
၂၆	ဒေါ်ခင်အောင်	✓		✓	-	လက်မှတ်
၂၇	ဒေါ်ခင်အောင်	✓		✓	-	လက်မှတ်
၂၈	ဒေါ်ခင်အောင်	✓		✓	-	လက်မှတ်
၂၉	ဒေါ်ခင်အောင်	✓		✓	-	လက်မှတ်
၃၀	ဒေါ်ခင်အောင်	✓		✓	-	လက်မှတ်

(၁) အိမ်ထောင်စုကိုယ်စားလှယ် အဖြစ်အဖြစ် အိမ်ထောင်စုတစ်ခုကို ကိုယ်စားပြုသူအဖြစ် အမှတ်ဖြည့်ပါ။



ပုံစံ - ၀-၁၂ - အစည်းအဝေးထက်ရှောက်သူများ (FORM PC 12)

လမ်းညွှန်၊ ဝိသိက္ခာ၊ အစည်းအဝေးထက်ရှောက်သူများအတွက် အချက်အလက်များ၊ လူထုစည်းရုံးရေးမှတ်တမ်း၊ ကျေးဇူးတင်အောင် စစ်ဆေး၍ ပုံစံ
 ဝိသိက္ခာထက်ရှောက်သူများ အစည်းအဝေးထက်ရှောက်သူများစာရင်းကို ဖြည့်သွင်းရန်

စက်တင်ဘာလ - ၂၀၁၆ ခုနှစ်

ရက်စွဲ ၂၀၁၆.၁၀.၁၆

ဝိသိက္ခာထက်ရှောက်သူများ (V) စက်တင်ဘာလ (၀)
 စက်တင်ဘာလ (၂) စက်တင်ဘာလ (၃) စက်တင်ဘာလ (၄)

ပြည်နယ်/တိုင်းဒေသကြီး တနင်္သာရီတိုင်းဒေသကြီး

မြို့နယ် ဝဋ်ဗွား

ကျေးရွာအုပ်စု ၆၇၆၀၁၆၂

ကျေးရွာ မဒွာပင်

အစည်းအဝေးစာရင်း (၂၀၁၆ ခုနှစ်) ကျက်စွဲ

စဉ်	အမည်	ကျား (V)	မ (V)	အိမ်ထောင်စုကိုယ်စားလှယ် (V) (၀)	လူစဉ်	လက်မှတ်
၂၆	ခင်အောင်အောင်	✓	✓	✓	၁၀၂၀	စက်တင်ဘာလ
၂၇	ခင်အောင်အောင်	✓	✓	✓	၂	၁၀၂၀
၂၈	ခင်အောင်အောင်	✓	✓	✓	၂	၁၀၂၀
၂၉	ခင်အောင်အောင်	✓	✓	✓	၂	၁၀၂၀

အစည်းအဝေးမှတ်တမ်း (ပ - အကြိမ်)

ပထမ မဏိပိတ် ကျေးဇူးတင် ကျေးဇူးတင်ပါ

- ၇.၇၀၀ - ၂၅.၂.၂၀၁၆
- ၇.၇၀၀ - မွန်ကျေးဇူး (ကျွန်းကြီးကျေးရွာ)
- ၇.၇၀၀ - အိမ်ထောင်ရေးနှင့် နှစ်စဉ် (၄:၃၀) ဆို

၇.၇၀၀ - မွန်ကျေးဇူး (ကျွန်းကြီးကျေးရွာ) မှတ်တမ်းကို အခြေခံ၍ အစည်းအဝေးကို ဖွဲ့စည်းပေးပါ။ မဏိပိတ် ကျေးဇူးတင် ကျေးဇူးတင်ပါ။

၇.၇၀၀ - မွန်ကျေးဇူး (ကျွန်းကြီးကျေးရွာ) မှတ်တမ်းကို အခြေခံ၍ အစည်းအဝေးကို ဖွဲ့စည်းပေးပါ။ မဏိပိတ် ကျေးဇူးတင် ကျေးဇူးတင်ပါ။

၇.၇၀၀ - မွန်ကျေးဇူး (ကျွန်းကြီးကျေးရွာ) မှတ်တမ်းကို အခြေခံ၍ အစည်းအဝေးကို ဖွဲ့စည်းပေးပါ။ မဏိပိတ် ကျေးဇူးတင် ကျေးဇူးတင်ပါ။

၇.၇၀၀ - မွန်ကျေးဇူး (ကျွန်းကြီးကျေးရွာ) မှတ်တမ်းကို အခြေခံ၍ အစည်းအဝေးကို ဖွဲ့စည်းပေးပါ။ မဏိပိတ် ကျေးဇူးတင် ကျေးဇူးတင်ပါ။

၇.၇၀၀ - မွန်ကျေးဇူး (ကျွန်းကြီးကျေးရွာ) မှတ်တမ်းကို အခြေခံ၍ အစည်းအဝေးကို ဖွဲ့စည်းပေးပါ။ မဏိပိတ် ကျေးဇူးတင် ကျေးဇူးတင်ပါ။

၇.၇၀၀ - မွန်ကျေးဇူး (ကျွန်းကြီးကျေးရွာ) မှတ်တမ်းကို အခြေခံ၍ အစည်းအဝေးကို ဖွဲ့စည်းပေးပါ။ မဏိပိတ် ကျေးဇူးတင် ကျေးဇူးတင်ပါ။

၇.၇၀၀ - မွန်ကျေးဇူး (ကျွန်းကြီးကျေးရွာ) မှတ်တမ်းကို အခြေခံ၍ အစည်းအဝေးကို ဖွဲ့စည်းပေးပါ။ မဏိပိတ် ကျေးဇူးတင် ကျေးဇူးတင်ပါ။

၇.၇၀၀ - မွန်ကျေးဇူး (ကျွန်းကြီးကျေးရွာ) မှတ်တမ်းကို အခြေခံ၍ အစည်းအဝေးကို ဖွဲ့စည်းပေးပါ။ မဏိပိတ် ကျေးဇူးတင် ကျေးဇူးတင်ပါ။

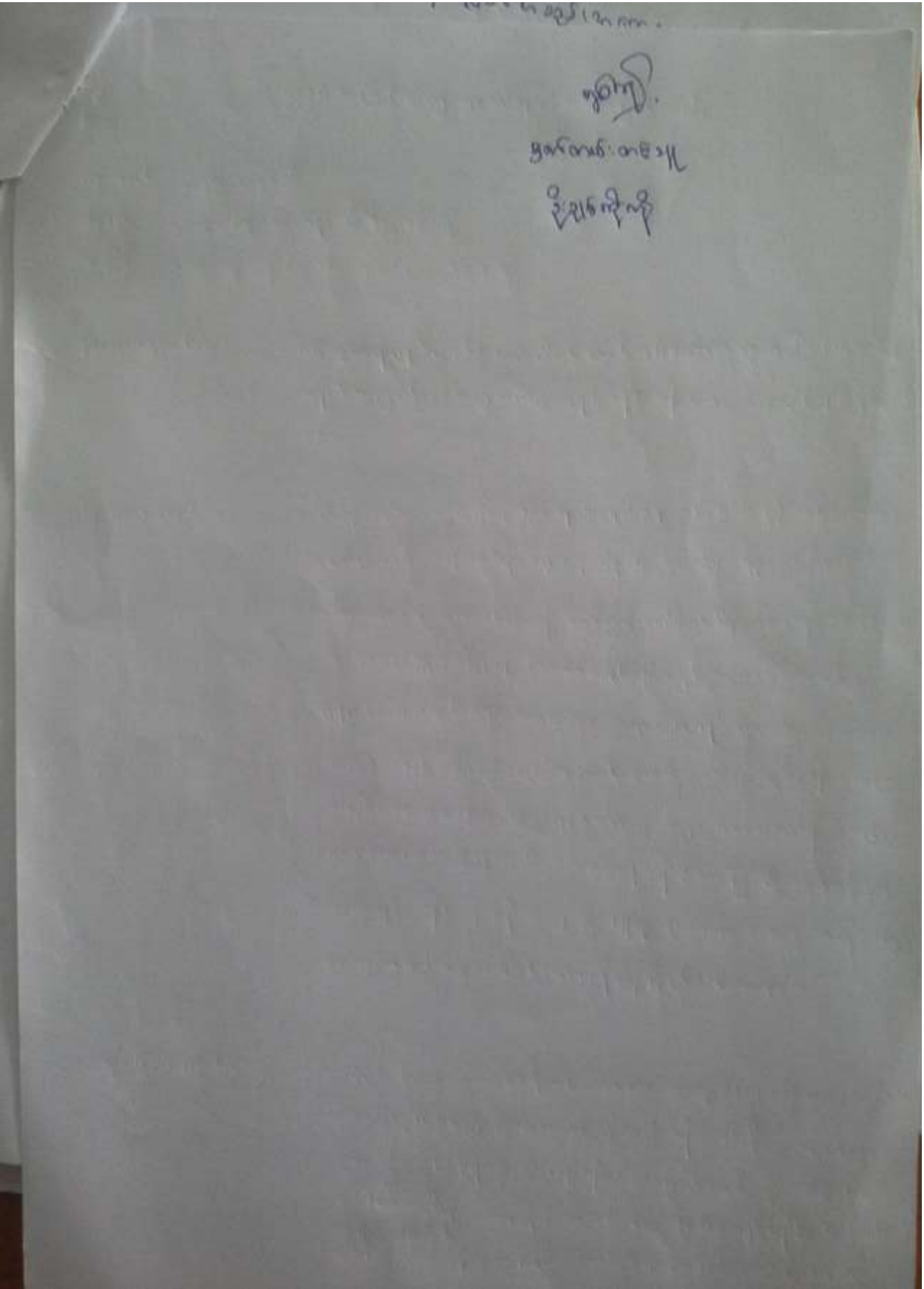

ပုဂံမြို့ ရွာချယ် နှိုင်းခြင်း အထူးစာတမ်း

နှိုင်းခြင်းစာတမ်း

"ကျေးရွာ မျှဝေ နည်းစနစ်" နှင့် "ကျေးရွာ မြေပုံရေးဆွဲရေး" စာတမ်းများ
 ကျေးရွာ မြေပုံရေးဆွဲရေး နည်းစနစ်အရ ရေးဆွဲခြင်း

ကျေးရွာ မြေပုံရေးဆွဲရေး - ဦးအောင်
 - ဦးကျော်စွာ

ကျေးရွာ မြေပုံရေး - ဦးအောင်
 - ဦးကျော်စွာ
 - ဦးကျော်စွာ

ကျေးရွာ မြေပုံရေးဆွဲရေး - ဦးကျော်စွာ
 - ဦးကျော်စွာ

မြေပုံရေးဆွဲရေး - ဦးကျော်စွာ
 - ဦးကျော်စွာ

ကျေးရွာ မြေပုံရေးဆွဲရေး နည်းစနစ်အရ ရေးဆွဲခြင်း
 နည်းစနစ်အရ ရေးဆွဲခြင်း

- ၁) ဦးကျော်စွာ
- ၂) ဦးကျော်စွာ
- ၃) ဦးကျော်စွာ
- ၄) ဦးကျော်စွာ
- ၅) ဦးကျော်စွာ
- ၆) ဦးကျော်စွာ
- ၇) ဦးကျော်စွာ
- ၈) ဦးကျော်စွာ
- ၉) ဦးကျော်စွာ
- ၁၀) ဦးကျော်စွာ

ဦးကျော်စွာ (ဦးကျော်စွာ)

ကဏ္ဍအလိုက် ဖွံ့ဖြိုးရေး ဦးစားပေး လုပ်ငန်းစဉ်များ



ဆောင်ရွက်သည့် (၃) မြို့နယ်ဒေသအပိုင်းများအတွက် ဦးစားပေးဖွံ့ဖြိုးရေးလုပ်ငန်းစဉ်များ အနက်မှ

မ.၂.၂

မှတစ်ဆင့်သာ VPS ဝင်တာရိုက်မည်။ အခြားဌာနမှတစ်ဆင့် ညှိနှိုင်းရန်အတွက် ပိတ္တူစာား TPIC သို့မဟုတ် MIS data အသုံးပြုနိုင်ရန်လိုအပ်ပါသည်။

	အဆင့်	လုပ်ငန်း	မည်သည့်ဦးစားပေးမလဲ	လ/နှစ်	ကျေးဇူးပြု တာဝန်ခံသူ သို့မဟုတ် အုပ်စု	ပြင်ပမှ မည်သူ ထောက်ပံ့မလဲ
အခြေခံအဆောက်အအုံများ	၁	ဗိုလ်ချုပ်အမှုဆောင်ရုံး	✓ • ကဏ္ဍ	၇/၂၀၁၇	၇၆၅၈၂၂၀၃	-
	၂	ကွန်ပျူတာအစနစ်	✓ • ကဏ္ဍ	၁၀/၂၀၁၈	၇၆၅၈၂၂၀၃	-
	၃	၇ နှစ်ခံဝင်အားထုတ်စနစ်	✓ • ကဏ္ဍ	၉/၂၀၁၇	၇၆၅၈၂၂၀၃	-
	၄	လမ်းကား အစနစ်	✓ • ကဏ္ဍ	၆/၂၀၁၆	၇၆၅၈၂၂၀၃ ၇၆၅၈၂၂၀၃ တာဝန်ခံသူ မရှိ။	ငွေအစီအစဉ် Project
	၅	၇၆၅၈၂၂၀၃ အစနစ်	• • ကဏ္ဍ	၁၁/၂၀၂၀	၇၆၅၈၂၂၀၃	-
အခြေခံအဆောက်အအုံများ			• • ကဏ္ဍ			
			• • ကဏ္ဍ			
			• • ကဏ္ဍ			
			• • ကဏ္ဍ			
			• • ကဏ္ဍ			
			• • ကဏ္ဍ			
အခြေခံအဆောက်အအုံများ			• • ကဏ္ဍ			
			• • ကဏ္ဍ			
			• • ကဏ္ဍ			
			• • ကဏ္ဍ			
			• • ကဏ္ဍ			
			• • ကဏ္ဍ			
အခြေခံအဆောက်အအုံများ	၃	မူလအခြေခံအဆောက်အအုံ	• • ကဏ္ဍ	၁၀/၂၀၁၇	၇၆၅၈၂၂၀၃	-
			• • ကဏ္ဍ			
			• • ကဏ္ဍ			
			• • ကဏ္ဍ			
			• • ကဏ္ဍ			
			• • ကဏ္ဍ			



VDP အရည်အသွေးထိန်းချုပ်မှု

ထိန်းချုပ်သူ-	ရက်စွဲ-	ရွာ- မြို့နယ်	VDP ရက်စွဲ ကျေးရွာအုပ်စု
---------------	---------	------------------	-----------------------------

VDP စာရွက်စာတမ်းပြီးဆုံးမှုကို စစ်ဆေးပါ။ (OM အရ)

- မျက်နှာဖုံး (အဖုံး)
- မာတိကာ
- ကျေးရွာအခြေခံ (data)
- PSA အကျဉ်းချုပ်နှင့် PRA လုပ်ငန်းစဉ်
- အမျိုးသားအမျိုးသမီး အဖွဲ့များ၏ အခက်အခဲများ
- ကျေးရွာမူှာမှန်းချက် (ဆွေးနွေးချက် ရလဒ်)
- အမျိုးသား၊ အမျိုးသမီးအဖွဲ့များ သဘောတူထားသည့် (၄) နှစ်အတွက် ဦးစားပေး လုပ်ငန်းများ စာရင်း (အခြေခံ အဆောက်အဦး၊ အသက်မွေးမှု၊ ပညာရေး၊ လူမှုရေးထိန်းသိမ်းမှု၊)

နောက်ဆက်တွဲများ

- လူမှုရေးအကဲဖြတ်မှု၊ စာရွက်စာတမ်း၊ ဓါတ်ပုံနှင့် PRA လုပ်ငန်းစဉ်၊ မြေပုံများပါရမည်၊ စည်းစိမ်ပိုင်ဆိုင်မှု အဆင့်၊ Venn ပုံ.....
- ကျေးရွာစီမံကိန်း ရေးဆွဲရေး အစည်းအဝေးမှတ်တမ်း မိတ္တူ
- ကျေးရွာ၏ အချက်အလက် (PC 1 ပုံစံ)
- ကျေးရွာမူှာမှန်းချက်

(၂) လူမှုရေးအကဲဖြတ်မှုအရည်အသွေးနှင့် (VDP စစ်ဆေးပါ)

- VDP တွင် ပါဝင်သော ဦးရေ (အမျိုးသားအမျိုးသမီး)
- လူမှုရေးအကဲဖြတ်မှုအရည်အသွေးနှင့် VDP အတွက် ရက်ပေါင်း
- PRA အသုံးပြုမှုအရည်အတွက်
- ပါဝင်သောဦးရေနှင့် လုပ်ငန်းများ မှတ်တမ်းတင်ခြင်း (အစည်းအဝေးမှတ်တမ်း၊ ဓါတ်ပုံ၊ တိုင်းရင်းသားအနည်းစုနှင့် ထိခိုက်လွယ်သောအဖွဲ့များ၊)
 - အလွန်ကောင်
 - ကောင်း
 - ညံ့
- လုပ်ငန်းများမှတ်တမ်းတင်ခြင်းနှင့် အမျိုးသမီးအဖွဲ့အစည်း၏ ရလဒ်အား ခွဲခြားပေးထားသလား၊
 - ရှိ
 - မရှိ
- စီမံကိန်း အရေအတွက် (အမျိုးသား၊ အမျိုးသမီးရွေးချယ်မှုအရေအတွက်)

PRA နှင့်သက်ဆိုင်သော အခြားစီမံကိန်းအရေအတွက် (အမျိုးသားအမျိုးသမီးရွေးချယ်မှုအရေအတွက်)