

ပြည်ထောင်စုသမ္မတမြန်မာနိုင်ငံတော်အစိုးရ  
စိုက်ပျိုးရေး၊ မွေးမြူရေးနှင့် ဆည်မြောင်းဝန်ကြီးဌာန  
ကျေးလက်ဒေသဖွံ့ဖြိုးတိုးတက်ရေးဦးစီးဌာန

ကျွန်းစုမြို့နယ်



**လူထုပဟိုပြုစီမံကိန်း**  
**National Community Driven Development Project**  
**(NCDDP)**



**ကျေးရွာဖွံ့ဖြိုးရေး အစီအစဉ်**  
**Village Development Plan (VDP)**

ထိန်ချောင်းကျေးရွာ၊ ကတ္တလူကျေးရွာအုပ်စု

မာတိကာ

စဉ်	အကြောင်းအရာ	စာမျက်နှာ
၁	ကျွန်းစုမြို့နယ်မြေပုံ	၁
၂	ကျေးရွာအုပ်စုမြေပုံ	၂
၃	ကျေးရွာအုပ်စုတွင် ပါဝင်သောကျေးရွာများစာရင်း	၂
၄	လူထုပူးပေါင်းပါဝင်သော ဆန်းစစ်ခြင်းနှင့် အကဲဖြတ်ခြင်း လုပ်ငန်းစဉ်	၃
၅	ကျေးရွာသမိုင်းကြောင်း	၃
၆	ကျေးရွာသမိုင်းကြောင်းအပေါ်သုံးသပ်ချက်	၄
၇	လူမှုနှင့် အရင်းအမြစ်ပြုမြေပုံ	၅
၈	လူမှုနှင့် အရင်းအမြစ်ပြုမြေပုံအပေါ်သုံးသပ်ချက်	၅
၉	ရာသီခွင်ပြုပြင်ကွဲဒီဇိုင်း	၆
၁၀	ရာသီခွင်ပြုပြင်ကွဲဒီဇိုင်းအပေါ်သုံးသပ်ချက်	၆
၁၁	အဖွဲ့အစည်းချိတ်ဆက်ပြုမြေပုံ	၈
၁၂	အဖွဲ့အစည်းချိတ်ဆက်ပြုမြေပုံအပေါ်သုံးသပ်ချက်	၉
၁၃	ပြဿနာသစ်ပင်များ	၁၀
၁၄	ပြဿနာသစ်ပင်များအပေါ်သုံးသပ်ချက်	၁၂
၁၅	ပင့်ကူအိမ်မြေပုံ	၁၃
၁၆	ပိုင်ဆိုင်မှုစီစစ်ခြင်း	၁၃
၁၇	ပင့်ကူအိမ်မြေပုံနှင့် ပိုင်ဆိုင်မှုစီစစ်ခြင်းဇယားအပေါ်သုံးသပ်ချက်	၁၄
၁၈	ထိခိုက်လွယ်အုပ်စုသုံးသပ်ခြင်းဇယား	၁၅
၁၉	ထိခိုက်လွယ်အုပ်စုသုံးသပ်ခြင်းဇယား အပေါ်သုံးသပ်ချက်	၁၅
၂၀	အမျိုးသမီးများ၏တစ်နေ့တာအချိန်ဇယား	၁၆
၂၁	အမျိုးသမီးများ၏တစ်နေ့တာအချိန်ဇယားအပေါ်သုံးသပ်ချက်	၁၇
၂၂	မှတ်တမ်းခါတ်ပုံများ	၁၈
၂၃	ကော်မတီဝင်များစာရင်း	၂၀
၂၄	ကျေးရွာအခြေခံအချက်အလက်များ (ပုံစံ - ၈ - ၁)	၂၁
၂၅	စီမံကိန်းစက်ဝန်းအချိန်ဇယား (ပုံစံ ၈-၂)	၂၄
၂၆	ကျေးရွာဖွံ့ဖြိုးရေး ဦးစားပေး အစီအစဉ် (ပုံစံ ၈-၃)	၂၆
၂၇	ကျေးရွာအုပ်စုစီမံကိန်းလုပ်ငန်းခွဲရွေးချယ်ခြင်း (ပုံစံ ၈-၄)	၂၉
၂၈	အစည်းအဝေးတက်ရောက်သူများစာရင်း	၃၁
၂၉	အစည်းအဝေးမှတ်တမ်းများ	၄၁
၃၀	ကဏ္ဍအလိုက် ဖွံ့ဖြိုးရေး ဦးစားပေးလုပ်ငန်းများ	၄၅
၃၁	VDP အရည်အသွေးထိန်းချုပ်မှု	၄၆

# ကျွန်းစုမြို့နယ်အခြေပြမြေပုံ

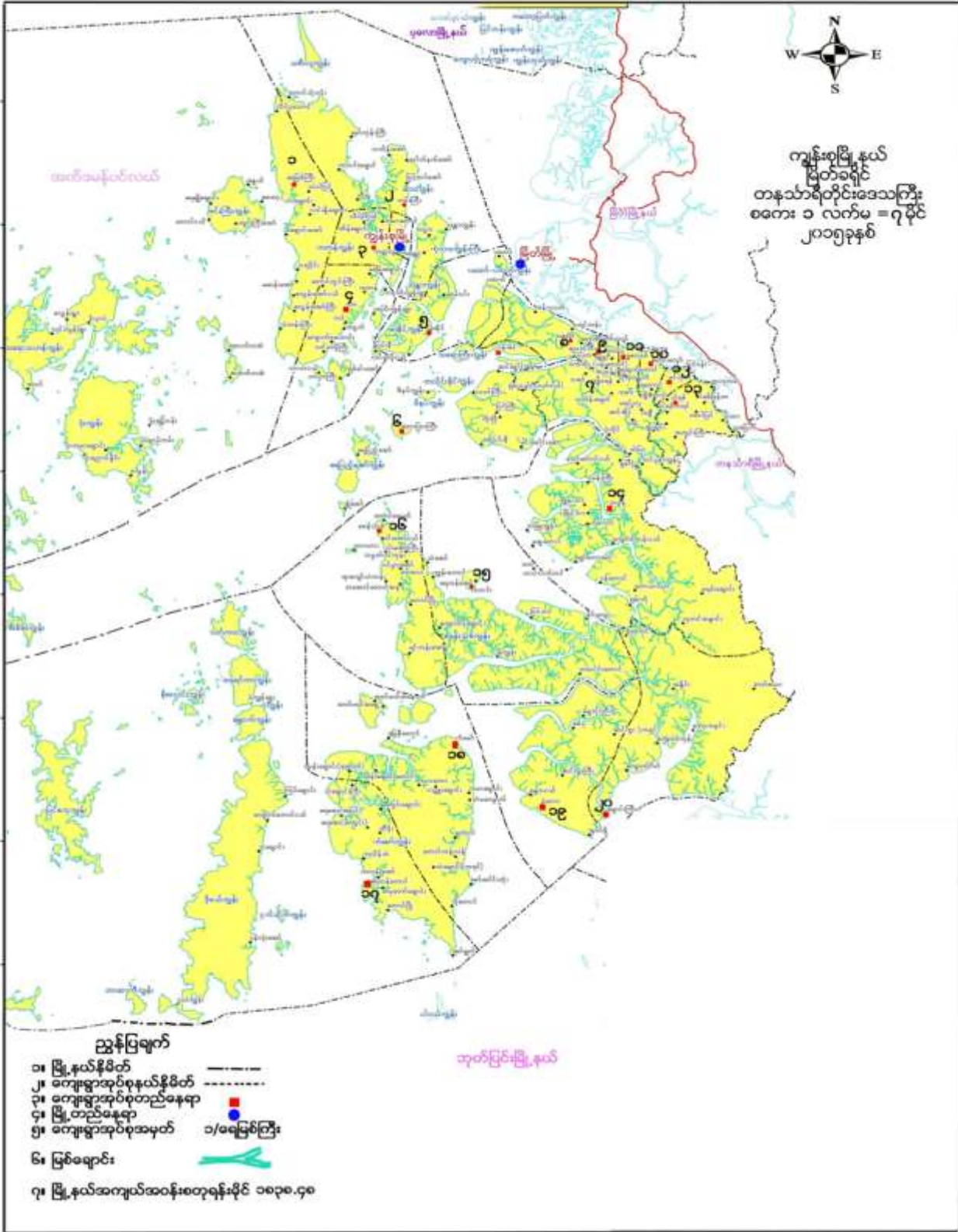

# ကျေးရွာအုပ်စုမြေပုံ

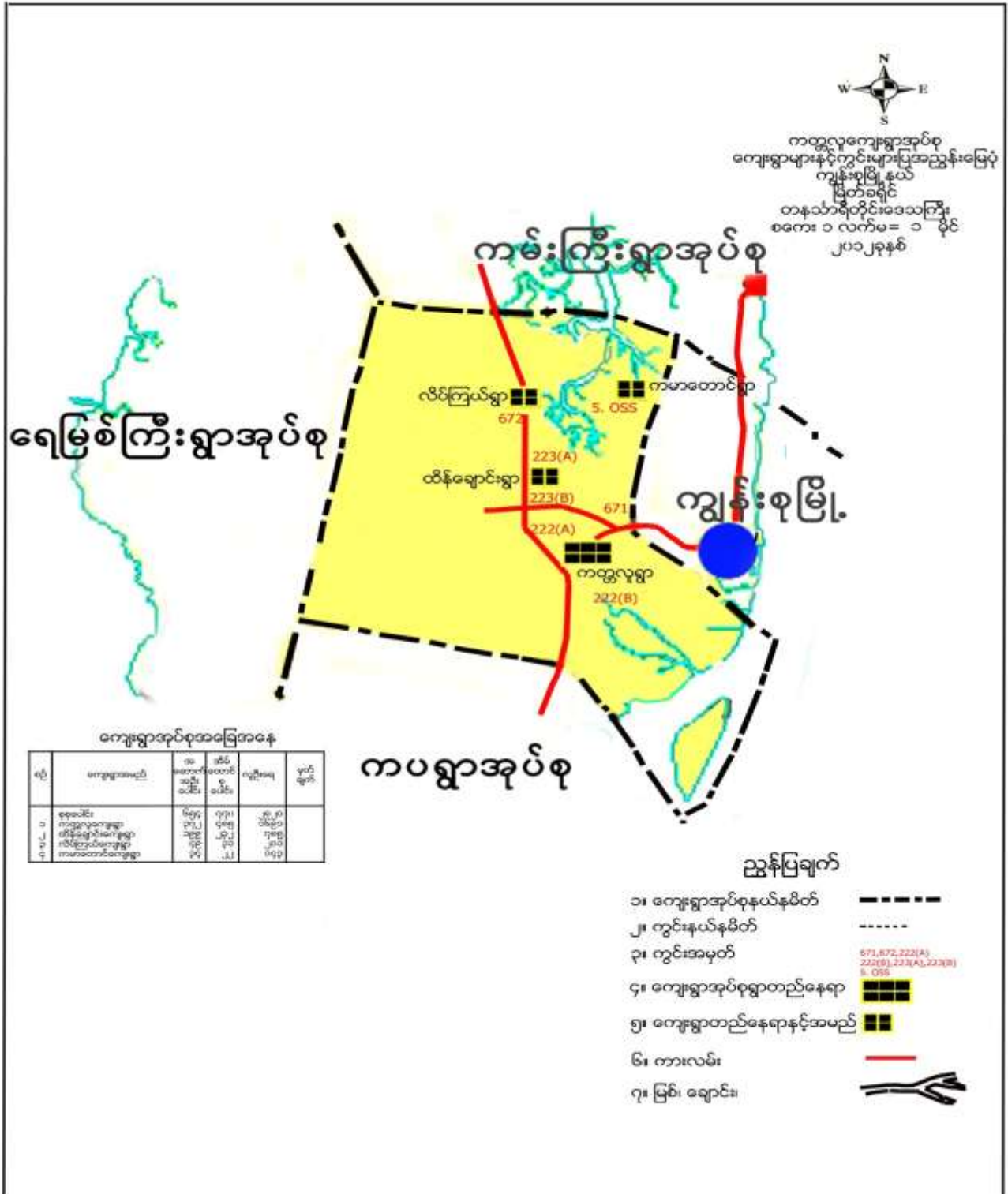

## ကျေးရွာအုပ်စုအတွင်းပါဝင်သော ကျေးရွာများ

- ၁ - ကတ္တလူကျေးရွာ
- ၂ - ထိန်ချောင်းကျေးရွာ
- ၃ - လိပ်ကြယ်ကျေးရွာ



လူထုပူးပေါင်းပါဝင်သော လူမှုဆန်းစစ်ခြင်းနှင့် အကဲဖြတ်ခြင်း လုပ်ငန်းစဉ် (PSA/PRA) အကျဉ်းချုပ်

စဉ်	အသုံးပြုခဲ့သော PRA Tool များ
၁	ကျေးရွာသမိုင်းကြောင်း
၂	လူမှုနှင့်အရင်းအမြစ်ပြမြေပုံ
၃	ရာသီခွင်ပြ ပြက္ခဒိန်
၄	အဖွဲ့အစည်းချိတ်ဆက်မှုပြမြေပုံ
၅	ပြဿနာသစ်ပင် (၁)
၆	ပြဿနာသစ်ပင် (၂)
၇	ပင့်ကူအိမ်မြေပုံ
၈	နေ့စွဲစာကြွယ်ဝမှုပြမြေပုံ
၉	ပိုင်ဆိုင်မှုစီစစ်ခြင်းဇယား

ကျေးရွာသမိုင်းကြောင်း

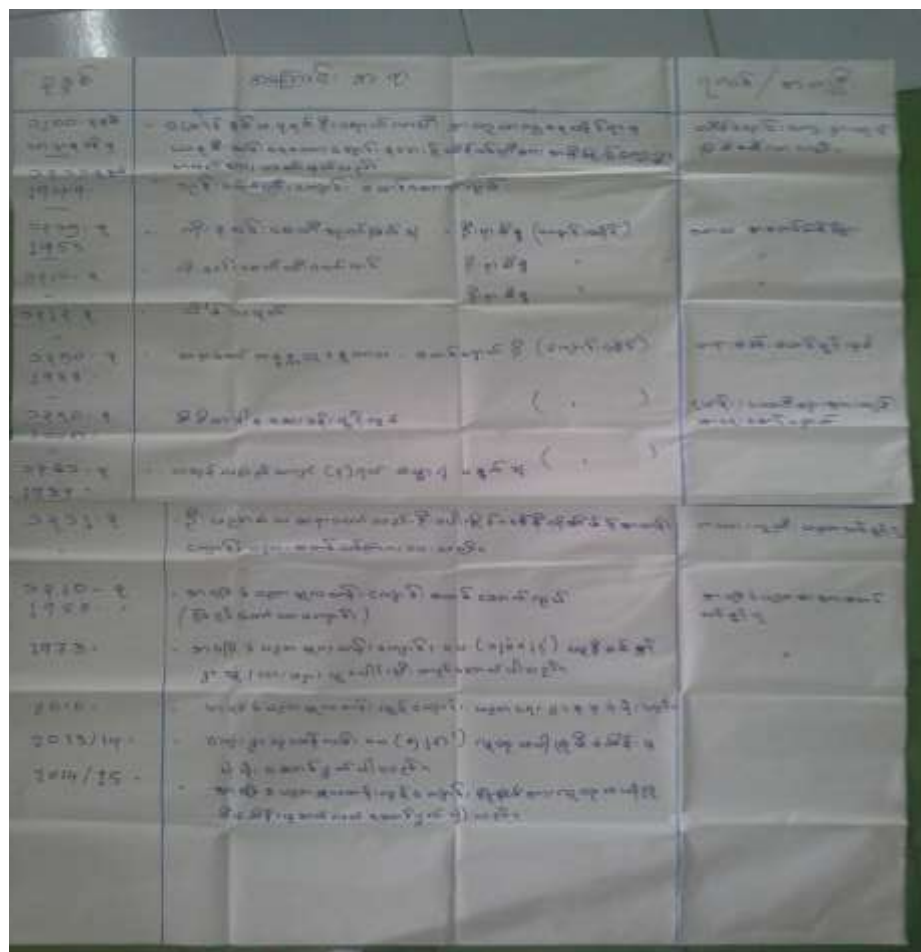

ခုနှစ်	ကျေးရွာသမိုင်းကြောင်း	ပုဂ္ဂိုလ်/အဖွဲ့
၁၉၈၀-၁၉၈၅	ကျေးရွာရှိ စိုက်ပျိုးရေးနှင့် မြေယာပိုင်ဆိုင်မှုအခြေအနေအထား	ကျေးရွာအဖွဲ့
၁၉၈၅-၁၉၉၀	ကျေးရွာရှိ စိုက်ပျိုးရေးနှင့် မြေယာပိုင်ဆိုင်မှုအခြေအနေအထား	ကျေးရွာအဖွဲ့
၁၉၉၀-၁၉၉၅	ကျေးရွာရှိ စိုက်ပျိုးရေးနှင့် မြေယာပိုင်ဆိုင်မှုအခြေအနေအထား	ကျေးရွာအဖွဲ့
၁၉၉၅-၂၀၀၀	ကျေးရွာရှိ စိုက်ပျိုးရေးနှင့် မြေယာပိုင်ဆိုင်မှုအခြေအနေအထား	ကျေးရွာအဖွဲ့
၂၀၀၀-၂၀၀၅	ကျေးရွာရှိ စိုက်ပျိုးရေးနှင့် မြေယာပိုင်ဆိုင်မှုအခြေအနေအထား	ကျေးရွာအဖွဲ့
၂၀၀၅-၂၀၁၀	ကျေးရွာရှိ စိုက်ပျိုးရေးနှင့် မြေယာပိုင်ဆိုင်မှုအခြေအနေအထား	ကျေးရွာအဖွဲ့
၂၀၁၀-၂၀၁၅	ကျေးရွာရှိ စိုက်ပျိုးရေးနှင့် မြေယာပိုင်ဆိုင်မှုအခြေအနေအထား	ကျေးရွာအဖွဲ့
၂၀၁၅-၂၀၂၀	ကျေးရွာရှိ စိုက်ပျိုးရေးနှင့် မြေယာပိုင်ဆိုင်မှုအခြေအနေအထား	ကျေးရွာအဖွဲ့
၂၀၂၀-၂၀၂၅	ကျေးရွာရှိ စိုက်ပျိုးရေးနှင့် မြေယာပိုင်ဆိုင်မှုအခြေအနေအထား	ကျေးရွာအဖွဲ့



### ကျေးရွာသမိုင်းကြောင်းအပေါ်သုံးသပ်ချက်

ထိန်ချောင်းကျေးရွာသည် လွန်ခဲ့သောသက္ကရာဇ်(၁၂၀၀)ခုနှစ်၊ (၁၈)ရာစုခန့်မှ စတင်တည်ထောင်ခဲ့ပြီး ကျေးရွာ ပထမဦးဆုံးအစ မောင်နမ(၇)ယောက်တို့မှ လာရောက်နေထိုင်ကြပြီး ယခုတိုင်ကျေးရွာ၌စီးဆင်းနေသော ရေချောင်း နံဘေးရှိ ထိန်ပင်ကြီးအားအစွဲပြု၍ ကျေးရွာအမည်ကို ထိန်ချောင်းဟု သတ်မှတ်ခေါ်တွင်ခဲ့ကြပါသည်။ ထိန်ချောင်း ကျေးရွာတွင် မြန်မာသက္ကရာဇ်(၁၃၁၁)ခုနှစ်တွင် ဘုန်းကြီးကျောင်းကို စတင်ဆောင်လုပ်ပြီး ဘာသာရေး၊ သာသနာရေး စတင်ထွန်းကားလာစေရန် အစပျိုးလုပ်ဆောင်ခဲ့ပါသည်။ (၁၃၁၂)ခုနှစ်တွင် ဆရာတော်ဦးပညာဝံသသည် စတင် သင်ကြားပေးခြင်းကြောင့် ကလေး၊ လူကြီးအားလုံး ပညာသင်ကြားခွင့်ရရှိလာသည်။

(၁၃၁၅)ခုနှစ်တွင် ကျောင်းထိုင်ဆရာတော်ဦးရာစိန္တမုဦးဆောင်ပြီး ကိုးနဝင်းစေတီအား အုတ်မြစ်ချခြင်း၊ (၁၃၂၀) ခုနှစ်တွင် ကိုးနဝင်းစေတီတော်အား ထီးတော်တင်ခြင်း၊ (၁၃၂၃)ခုနှစ်တွင် သိမ်သမုတ်ခြင်းတို့ကို ကျေးရွာသူ/သားများ စုပေါင်းညီညွတ်မှုအားဖြင့် လုပ်ဆောင်ခဲ့ခြင်းကြောင့် သာသနာများပြန့်ပွားလာပါသည်။ (၁၃၂၀)ခုနှစ်၊ခရစ်နှစ်(၁၉၅၈) ခုနှစ်တွင် နိုင်ငံတော်အစိုးရ၏ ပြည်တော်သာခေတ်တွင် မူလတန်းကျောင်းအား ဆောက်လုပ်ပေးခြင်းကြောင့် အခြေခံ ပညာသင်ကြားခွင့်ရရှိခဲ့ကြပြီး (၁၉၇၃)ခုနှစ်တွင် မူလတန်းကျောင်းဆောင်သစ်အား Unicef(ယူနီဆစ်)နှင့် ရွာသူ/သား ပူးပေါင်း၍ဆောက်လုပ်ခြင်းကြောင့် ပညာရေးပိုမိုမြင့်မားလာခဲ့သည်။ (၁၉၈၈)ခုနှစ်တွင် ကျောင်းထိုင်ဆရာတော်ဘန္တန္တ ကြွနွေဘာသ ကြွရောက်လာပြီး တရားစခန်းများစတင်ဖွင့်လှစ်ခြင်း၊ (၁၉၈၉)ခုနှစ်တွင် ဓမ္မရုံပန္နက်ချခြင်းတို့ကြောင့် ဘာသာသာသနာ ပိုမိုစည်ပင်ထွန်းကားလာခဲ့သည်။

(၁၉၉၃)ခုနှစ်တွင် ထိန်ချောင်းကျေးရွာ၊ ရွာတွင်းလမ်းများ၊ ရွာချင်းဆက်လမ်းများကို ကိုယ်ထူကိုယ်ထကျောက် ခင်းလမ်းအဖြစ်လုပ်ဆောင်ပြီး နိုင်ငံတော်မှ ကတ္တရာလမ်းအဖြစ်တိုးမြှင့်ပေးလိုက်သောကြောင့် လမ်းပန်းဆက်သွယ်ရေး မှာယခင်ကထက်များစွာကောင်းမွန်လာခဲ့သည်။ (၂၀၀၈)ခုနှစ်တွင် ထိန်ချောင်းကျေးရွာဘုန်းတော်ကြီးကျောင်းမှ ဇီဝိတ ဒါနဆေးခန်းဖွင့်လှစ်ပေးခြင်းကြောင့် ရဟန်းရှင်လူယောဂီနှင့် ရွာသူ/သားများ ကျန်းမာရေးစောင့်ရှောက်မှုရရှိခဲ့ပါသည်။ (၂၀၁၀)ခုနှစ်တွင် နိုင်ငံတော်အစိုးရမှ ပညာရေးအတွက် အခြေခံပညာမူလတန်းလွန်ကျောင်းအား ပံ့ပိုးတည်ထောက်ပေး ခဲ့ခြင်းကြောင့် သင်ကြားမှုအပိုင်းတွင် ပိုမိုအဆင်ပြေလာပါသည်။ လူထုဗဟိုပြုစီမံကိန်းမှ (၂၀၁၃-၂၀၁၄)ခုနှစ်တွင် သုဿန်လမ်းအား ကွန်ကရစ်လမ်းရာတွင် ကူညီပံ့ပိုး၍ထောက်ပံ့ငွေပေးခြင်း၊ (၂၀၁၄-၂၀၁၅)ခုနှစ်တွင် ကျေးရွာစာသင် ကျောင်းရှိ လိုအပ်ချက်သည်များကို ပြုပြင်ပေးခြင်းကြောင့် ကျေးရွာမှာပိုမိုဖွံ့ဖြိုးတိုးတက်လာခဲ့ပါသည်။

အချုပ်အားဖြင့် ထိန်ချောင်းကျေးရွာသည် ဘာသာရေး၊ သာသနာရေးကိစ္စများတွင် စည်းလုံးညီညွတ်စွာဖြင့် ပိုမို တိုးတက်ပြန့်ပွားစေရန် ကြိုးပမ်းကြသကဲ့သို့ ကျေးရွာဖွံ့ဖြိုးရေး၊ ကျေးရွာ၏ပညာရေးအဆင့်အတန်းပိုမိုမြင့်မားလာစေရန် ဝိုင်းဝန်းကြိုးပမ်းသည့် အစဉ်အလာကောင်းများကို ပိုင်ဆိုင်ထားပြီး ထိန်ချောင်းကျေးရွာတွင် နှစ်စဉ်ပြုလုပ်သော ပျားရည် ဆွမ်းလောင်းလှူပွဲတော်သည် ကျွန်းစုမြို့နယ်၏ ထင်ရှားစည်ကားသောပွဲတော်တစ်ခုလည်းဖြစ်ပါသည်။

ဦးဆောင်ဆွေးနွေးသူ - ဦးမျိုးလွင်

### လူမှုနှင့်အရင်းအမြစ်ပြုပြင်ခြင်း



### လူမှုရေးနှင့် အရင်းအမြစ်ပြုပြင်ခြင်းအပေါ်သုံးသပ်ချက်

ထိန်ချောင်းကျေးရွာသည် ကျွန်းစုမြို့နယ်၊ ကတ္တလူကျေးရွာအုပ်စုတွင်ပါဝင်ပြီး စုစုပေါင်းအိမ်ခြေ(၁၈၂)အိမ်ရှိပါသည်။ ကျေးရွာအုပ်စုတွင် ရွာ(၃)ရွာအနက်တွင် ကတ္တလူကျေးရွာ၊ လိပ်ကြယ်ကျေးရွာတို့၏အလယ်တွင် တည်ရှိပါသည်။ ထိန်ချောင်းကျေးရွာတွင် ဗုဒ္ဓဘာသာဝင်များသာနေထိုင်ကြပြီး နှစ်စဉ်ပြုလုပ်သောတရားပွဲများ၊ နှစ်ကျိပ်ရှစ်ဆူဘုရားပွဲ၊ ပျားရည်ဆွမ်းလောင်းပွဲများသည် အလွန်စည်ကားလှသည်။ လက်ရှိထိန်ချောင်းကျေးရွာ၏ အခြေခံအဆောက်အဦများတွင် စာသင်ကျောင်းမှာ မူလွန်ကျောင်းဖြစ်ပြီး ကျောင်းဆောင်စာသင်ဆောင်(၂)ဆောင်ရှိ၍ လုံလောက်မှုရှိသော်လည်း ထပ်မံတည်ဆောက်ထားသောကျောင်းဆောင်သစ်တွင် မျက်နှာကျက်လိုအပ်နေပါသည်။ ရွာလယ်ရှိ မီးသတ်ရုံ မှာလည်း ပြုပြင်နေ၍ပြင်ရန်လိုအပ်နေပါသည်။ ကျေးရွာစာကြည့်တိုက်မှာ အသစ် တည်ဆောက်ပြီး ဖြစ်သော်လည်း အောက် ခင်း၊ မျက်နှာကျက်၊ အတွင်းအပြင်အချောကိုင်ရန်နှင့် တံခါးရွက်တို့မှာ ဆက်လက်လုပ်ဆောင်ရန်ကျန်ရှိနေပြီး ဇီဝတဒါန ဆေးခန်းမှာ ဘုန်းကြီးကျောင်းတွင်ဖွင့်လှစ်ထားပြီး အခမဲ့ဆေးပေးခန်းဖြစ်ပါသည်။ ကျေးရွာ လယ်ရှိ ရွာချင်းဆက်လမ်း တွင်တည်ရှိသော မေတ္တာပေါင်းကူးတံတားမှာ ထပ်မံပြုပြင်ထားသဖြင့် သွားလာရအဆင်ပြေနေပါသည်။ ကျေးရွာရှိ ဘိုးဘိုးအောင်တံတားမှာ မိုးတွင်းကာလတွင်ဝါးတံတားထိုး၍ သွားလာနေရသောကြောင့် အန္တရာယ်များလှပါသည်။ သောက်သုံးရေရရှိမှုတွင် ကျေးရွာအိမ်ခြေ တချို့သာ(၁၂) ရာသီသောက်သုံးရေအတွက်အဆင်ပြေပြီး အများစုမှာ နွေရာသီတွင်သောက်သုံးရေရှားပါးသည့် အခက်အခဲကို နှစ်စဉ်ကြုံ



တွေ့ကြရပါသည်။ လျှပ်စစ်မီးမှာ နဝရတ်အိုင်မှကျွန်းစု လမ်းတစ်လျှောက်နှင့် နောက်ထပ်အိမ်ခြေအနည်းငယ်သာ လျှပ်စစ်မီး ရရှိပြီး ကျန်အိမ်များမှာ မီးလင်းရေးအတွက်လိုအပ် နေပါသည်။

ကျေးရွာတွင်အသစ်လိုအပ်သော အခြေခံအဆောက်အဦများမှာ (၁၂)ရာသီရေအလုံအလောက်ရရှိရန်၊ ကျေးရွာခန်းမဆောင်ဆောက်လုပ်ရန်၊ ရွာတွင်းလမ်းအားကွန်ကရစ်ခင်းရန်၊ ချောင်းဖျားပိုင်းမှဘိုးဘိုးအောင်တံတားအား အသစ်တည်ဆောက်ရန်နှင့် (၂၄)နာရီမီးရရှိရန် တို့ဖြစ်ပါသည်။ ကျေးရွာ၏သယံဇာတအခြေအနေမှာ ဥယျာဉ်ခြံမြေများ ပေါများပြီး ကွမ်း၊ ရာဘာတို့ အများဆုံးဖြစ်ပါသည်။ ရေရရှိမှုမှာလုံလောက်သောထွက်ရှိမှုမရှိသဖြင့် ကျေးရွာ၏သစ်တော၊ ဒီရေတောထိန်းသိမ်းမှုများကို အမိမြေအဖွဲ့မှ စတင်နေပြီဖြစ်ပါသည်။ ကျောက်ကြီး၊ ကျောက်စရစ်များကိုမူ ရေချောင်းမှ ရရှိပါသည်။ ကျေးရွာ၏သယံဇာတများအနက်မှ ဥယျာဉ်ခြံမြေကို အဓိကအသက်မွေးဝမ်းကျောင်းအဖြစ်အသုံးပြုပြီး၊ ဒီရေတောမှထင်း၊ မီးသွေး၊ အိမ်သုံးပစ္စည်းများအဖြစ် ခုတ်ယူရောင်းချကြပါသည်။ ကျောက်စရစ်၊ ကျောက်ကြီးကို အများစုမှာ အိမ်သုံးအဖြစ်အသုံးပြုကြပြီး အနည်းငယ်ကိုသာရောင်းချကြပါသည်။ အရင်းအမြစ်များတွင် ရာဘာသည် စိုက်ပျိုးမှုနည်းခြင်းကြောင့် အထွက်နည်းပြီး ဝင်ငွေရရှိမှုလည်းနည်းပါးပါသည်။ ကွမ်းသီးမှာ စိုက်ပျိုးမှုများခြင်းကြောင့် အထွက်များပြီး ဝင်ငွေရရှိမှုလည်းများသည်။ အုန်း၊ ခရု၊ ဒူးရင်း၊ တညင်းတို့မှာနည်းသည်။ ကျောက်စရစ်၊ ကျောက်လုံး ကြီးတို့မှာ များပြားပြီး သဘာဝဒီရေတောမှာနည်းပါးလာပြီး ကျေးရွာ၏ကွဲပြားသောနေရာများတွင် ဥယျာဉ်ခြံမြေမရှိသူများ နှင့်အနည်းငယ်ပိုင်ဆိုင်သူများ အများစုနေထိုင်ကြပြီး စားဝတ်နေရေးမပြေလည်သူများသည် ဘာသာရေးအုပ်စုနှင့် တိုင်းရင်းသားလူမျိုးစုများသို့ ပြောင်းရွှေ့သွားခြင်းမရှိကြပါ။

အချုပ်အားဖြင့်ဆိုသော် ထိန်ချောင်းကျေးရွာတွင် ဘာသာရေး၌ပြည့်စုံမှုရှိသော်လည်း အခြားကဏ္ဍအခြေခံများ အနေဖြင့် အခြေခံအဆောက်အဦအသစ်များနှင့် ပြုပြင်ရန်လိုအပ်သောအဆောက်အဦများ ကျန်ရှိနေပါသေးသည်။ သဘာဝသယံဇာတများမှာ ရေချောင်းမှရရှိသောကျောက်ကြီး၊ ကျောက်စရစ်များမှာလွဲ၍ တခြားသယံဇာတများရှားပါး လာပြီးဖြစ်သည်။ အသက်မွေးဝမ်းကျောင်းအတွက် ကွမ်းသီးကိုစိုက်ပျိုးခြင်းဖြင့်ဝင်ငွေရရှိကြပြီး ဥယျာဉ်ခြံမြေမရှိသူများ၊ စားဝတ်နေရေးအဆင်မပြေသူများအတွက် ထောက်ပံ့ပေးမှုများသည် များစွာလိုအပ်နေပါသေးသည်။

- ဦးဆောင်ဆွေးနွေးသူ - ဦးထွန်းအောင်
- ပါဝင်ဆွေးနွေးသူ - ကျား(၆)ဦး၊ မ(၉)ဦး
- အချိန် - နံနက်(၈:၀၀)မှ(၁၀:၀၀)နာရီအထိ
- နေရက် - (၁၈.၁၂.၂၀၁၅)
- နေရာ - တံတားတစ်ဖက်ကမ်း



## ရာသီခွင်ပြ ပြက္ခဒိန်

ရာသီခွင်ပြပြက္ခဒိန်											
လများ	ဧပြီ	မေ	ဇွန်	ဇူလိုင်	ဇူလိုင်	စက်တင်ဘာ	အောက်တိုဘာ	နိုဝင်ဘာ	ဒီဇင်ဘာ	ဇန်နဝါရီ	ဖေဖော်ဝါရီ
ရာသီဥတု											
ရွာလှေသံသရာ	အနည်း	အနည်း	အနည်း	အနည်း	အနည်း	အနည်း	အနည်း	အနည်း	အနည်း	အနည်း	အနည်း
အလုပ်အကိုင်	အလုပ်	အလုပ်	အလုပ်	အလုပ်	အလုပ်	အလုပ်	အလုပ်	အလုပ်	အလုပ်	အလုပ်	အလုပ်
ရာသီအလိုက် သိဒ္ဓါပညာ	အနည်း	အနည်း	အနည်း	အနည်း	အနည်း	အနည်း	အနည်း	အနည်း	အနည်း	အနည်း	အနည်း
ကျန်းမာရေး	အနည်း	အနည်း	အနည်း	အနည်း	အနည်း	အနည်း	အနည်း	အနည်း	အနည်း	အနည်း	အနည်း
ဝင်ငွေ	၁၀	၁၀	၁၀	၁၀	၁၀	၁၀	၁၀	၁၀	၁၀	၁၀	၁၀
ထွက်ငွေ	၁၀	၁၀	၁၀	၁၀	၁၀	၁၀	၁၀	၁၀	၁၀	၁၀	၁၀
ရေပြည့်အောင်											

### ရာသီခွင်ပြ ပြက္ခဒိန်အပေါ်သုံးသပ်ချက်

ရာသီခွင်ပြက္ခဒိန်ကို (၁၈.၁၂.၂၀၁၅) မွန်းလွဲ(၁:၀၀)နာရီခန့်တွင် ဘုန်းကြီးကျောင်းဆွမ်းစားဆောင်တွင် အမျိုးသား(၅)ဦး၊ အမျိုးသမီး(၈)ဦးတို့နှင့် ဆွေးနွေးခဲ့ပါသည်။ ထိန်ချောင်းကျေးရွာ၏ရာသီဥတုမှာ ကဆုန်လမှဝါခေါင်လအထိ မိုးရွာသွန်းမှုမှာ တဖြည်းဖြည်းပိုလာပြီး သီတင်းကျွတ်မှပြာသို၊ တပို့တွဲလအထိ ချမ်းအေးမှုမှာ တဖြည်းဖြည်းပိုလာပြီး တပေါင်း၊ တန်ခူးလများတွင် ပူပြင်းသည့်ဒဏ်ကိုပြင်းစွာခံစားရပါသည်။ ကျန်းမာရေးတွင် ရာသီအလိုက် ရောဂါဖြစ်ပွားမှုများပြီး နတ်တော်ပြာသိုလများတွင် နှာစေး၊ ချောင်းဆိုး၊ တုပ်ကွေး စသည့်ရောဂါများဖြစ်ပွားမှုရှိကာ ကျန်လများတွင် ရာသီအလိုက်ရောဂါဖြစ်ပွားမှုနည်းသည်။ ထိန်ချောင်းကျေးရွာတွင် လအလိုက်ပွဲလမ်းသဘင်ပွဲများရှိသော်လည်း တန်ခူးလသင်္ကြန်ပွဲနှင့် ကဆုန်လတွင်ကျင်းပသော ပျားရည်ဆွမ်းလောင်းပွဲသည် အလွန်စည်ကားပြီး တန်ဆောင်မုန်းလတွင် ကျင်းပသော နှစ်ကျိပ်ရှစ်ဆူဘုရားပွဲမှာ ကတန်ကျွန်းပေါ်တွင် အထင်ကရပွဲတော်တစ်ခုဖြစ်ပါသည်။

ထိန်ချောင်းကျေးရွာ၏ အဓိကအသက်မွေးဝမ်းကျောင်းမှာ ဥယျာဉ်ခြံမြေလုပ်ငန်းဖြစ်ပြီး၊ (၁၂)လရာသီလုံး၊ လုပ်ကိုင်ကြကာ ဝင်ငွေရရှိမှုမှာလည်း အဓိကဖြစ်ပါသည်။ ဝင်ငွေရရှိမှုတွင် သီတင်းကျွတ်လတွင် အသင့်အတင့်မှပိုလာကာ တပေါင်း၊ တန်ခူးလများတွင် အသင့်အတင့်ပြန်လည်ရရှိပြီး မိုးတွင်းကာလဖြစ်သော ကဆုန်၊ နယုန်လမှ ဝါခေါင်လအထိ ဝင်ငွေရရှိမှုကြပ်တည်းပြီး အကြွေးတင်သည့်မိသားစုများပြားပါသည်။ ရေရရှိမှုတွင် ဝါဆိုလရောက်မှသာ ရေများပေါများပြီး တချို့အိမ်များမှာ ပြာသိုလမှစ၍ရေရှားပါသည့်အခက်အခဲများကို ကြုံတွေ့နေကြရပါသည်။

အချုပ်အားဖြင့်ဆိုသော် ထိန်ချောင်းကျေးရွာသည် (၁၂)လရာသီ၊ ရာသီအလိုက်ပွဲလမ်းသဘင်များရှိပြီး ရာသီအလိုက်ထွက်ကုန်များရှိသကဲ့သို့ ရာသီအလိုက်ရောဂါဖြစ်ပွားမှုလဲရှိပါသည်။ ထိုအပြင် ရာသီအလိုက်ဝင်ငွေရှိသော်လည်း လောက်ငှသည့်မိသားစုမှာနည်းပြီး ကျပ်တည်းသည့်မိသားစုမှာအများအပြားရှိနေပါသည်။

- ဦးဆောင်ဆွေးနွေးသူ - ဦးသက်လွင်ဦး
- ပါဝင်ဆွေးနွေးသူ - ကျား(၅)ဦး၊ မ(၈)ဦး
- အချိန် - မွန်းလွဲ(၁:၀၀)ခန့်
- နေရက် - (၁၈.၁၂.၂၀၁၅)
- နေရာ - ဘုန်းကြီးကျောင်း

**အဖွဲ့အစည်းချိတ်ဆက်ပြမြေပုံ**





### အဖွဲ့အစည်းချိတ်ဆက်မှုပြုမြေပုံအပေါ်သုံးသပ်ချက်

ထိန်ချောင်းကျေးရွာ၏အဖွဲ့အစည်းချိတ်ဆက်မှုပြုမြေပုံကို (၁၉.၁၂.၂၀၁၅)ရက်နေ့တွင် ထိန်ချောင်းကျေးရွာ ဘုန်းတော်ကြီးကျောင်းတွင် ကျား(၆)ဦး၊ မ(၄)ဦးတို့နှင့်အတူ ဆွေးနွေးခဲ့ကြပါသည်။ ထိန်ချောင်းကျေးရွာအတွင်းရှိ အဖွဲ့အစည်းများမှာ အုပ်ချုပ်ရေး၊ နာယက၊ ဂေါပက၊ မိန်းမကြီး၊ အိမ်ထောင်ငယ်၊ ကာလသား/သမီး၊ အိုးသူကြီး၊ စိမ်းလန်းအမိမြေ၊ ကျောင်းကော်မတီမိဘဆရာအသင်း၊ အမျိုးသမီးရေးရာ၊ မီးသတ်၊ ရေမီးကူညီမှုအသင်းနှင့် နာရေးကူညီမှုအသင်းတို့ဖြစ်ကြပြီး ကျေးရွာနှင့်လာရောက်ထိစပ်နေကြသောပြင်ပအဖွဲ့အစည်းများမှာ PSI၊ ဆရာဝန်များအသင်း၊ ကမ္ဘာ့ဘဏ်၊ အထွေထွေအုပ်ချုပ်ရေးရုံး၊ တပ်မတော်နယ်လှည့်ကုသရေးအဖွဲ့နှင့် တပ်မတော်ဆေးတပ်တို့ဖြစ်ပြီး ၎င်းတို့သည် ကျေးရွာ၏ကျန်းမာရေးကို များစွာအထောက်အကူပြုကြပါသည်။

ကျေးရွာတွင်းရှိသောအဖွဲ့အစည်းများအနက် အုပ်ချုပ်ရေးကဏ္ဍတွင် ကျေးရွာအုပ်ချုပ်ရေးအဖွဲ့တာဝန်ယူဆောင်ရွက်ပြီး ကျေးရွာဖွံ့ဖြိုးရေးလုပ်ငန်းစဉ်တွင်လည်း အုပ်ချုပ်ရေးအဖွဲ့၏အကျိုးသက်ရောက်မှုသည် များစွာရှိပါသည်။ ဘာသာရေးတွင် ကျေးရွာမှ နာယက၊ ဂေါပက၊ မိန်းမကြီး၊ အိမ်ထောင်ငယ်၊ ကာလသား/သမီးစသည့်အဖွဲ့တို့သည် အဓိကအခန်းကဏ္ဍမှပါဝင်ကြသည်။ ကျေးရွာလူမှုရေးကဏ္ဍတွင် နာရေးကူညီမှုအသင်း၊ ရေမီးကူညီမှုအသင်း၊ အမျိုးသမီးရေးရာနှင့် မိခင်နှင့်ကလေး၊ ကျေးရွာလုံခြုံရေးတွင် မီးသတ်တပ်ဖွဲ့၊ ပညာရေးတွင် ကျောင်းအကျိုးတော်ဆောင်အဖွဲ့နှင့်သဘာဝပတ်ဝန်းကျင်ထိန်းသိမ်းရေးတွင် စိမ်းလန်းစိုပြေအမိမြေအဖွဲ့တို့က မတူညီသောကဏ္ဍများကို ကျေးရွာအတွင်း၌ချိတ်ဆက်လုပ်ကိုင်ကြသည်။

အချုပ်အားဖြင့်ဆိုသော် ကျေးရွာတွင်အုပ်ချုပ်ရေး၊ လူမှုရေး၊ စီးပွားရေး၊ ပညာရေး၊ ဘာသာရေးနှင့် ပတ်ဝန်းကျင်ဆိုင်ရာအခန်းကဏ္ဍများစွာကို အတူတကွလက်တွဲလုပ်ဆောင်နေခြင်းကြောင့် စည်းလုံးညီညွတ်မှုရှိသည့်အပြင် ကျေးရွာပြင်ပမှလာရောက်ထိစပ်နေသော အဖွဲ့အစည်းများမှလည်း ကျန်းမာရေးဆိုင်ရာထောက်ပံ့မှုများကို ပံ့ပိုးပေးလျက်ရှိကြပါသည်။

- ဦးဆောင်ဆွေးနွေးသူ - ဦးချစ်တင်
- ပါဝင်ဆွေးနွေးသူ - ကျား(၆)ဦး၊ မ(၄)ဦး
- နေရက် - (၁၉.၁၂.၂၀၁၅)

### ပြဿနာသစ်ပင်များ











### ပြဿနာသစ်ပင်များအပေါ်သုံးသပ်ချက်

ထိန်ချောင်းကျေးရွာဥယျာဉ်အထဲပိုင်း၌ (၁၈.၁၂.၂၀၁၅)ရက်နေ့တွင် ဆွေးနွေးခဲ့ကြသောပြဿနာသစ်ပင်တွင် အဓိကဘုံပြဿနာမှာ အလုပ်အကိုင်အခွင့်အလမ်းနည်းပါးခြင်းဖြစ်ပြီး ပြဿနာကိုဖြစ်ပေါ်စေသောအကြောင်းအရင်းများမှာ ငွေကြေးအရင်းအနှီးမရှိခြင်း၊ လမ်းပန်းဆက်သွယ်ရေးမကောင်းခြင်း၊ ပညာတတ်နည်းပါးခြင်း၊ လက်မှုပညာမတတ်ခြင်းနှင့် အသစ်ချဲ့ထွင်လုပ်ကိုင်စရာလုပ်ငန်းမရှိခြင်းတို့ကြောင့် အကျိုးအဆက်အနေဖြင့် စားဝတ်နေရေးမပြေလည်ခြင်း၊ ကျန်းမာရေးချို့တဲ့လာခြင်း၊ လူနေမှုအဆင့်အတန်းနိမ့်ကျလာခြင်း၊ ပညာကိုဆုံးခန်းတိုင်အောင်မသင်နိုင်ခြင်းနှင့် အလုပ်အကိုင်နှင့် ဝင်ငွေမမျှတခြင်း စသည့်အခက်အခဲပြဿနာများကို ကြုံတွေ့နေရပါသည်။

(၁၉.၁၂.၂၀၁၅)ရက်နေ့ ထိန်ချောင်းကျေးရွာ ဘုန်းတော်ကြီးကျောင်းတွင် ဆွေးနွေးခဲ့သောပြဿနာသစ်ပင်၏ အဓိကဘုံပြဿနာမှာ သောက်သုံးရေရှားပါးသည့်ပြဿနာဖြစ်ပြီး ဖြစ်ပေါ်စေသောအကြောင်းအရာများမှာ ရေအရင်းအမြစ်နည်းပါးခြင်း၊ ရေတွင်းတူးဖော်ရန်ခက်ခဲခြင်း၊ ရေရရှိမှုဝေးလံခြင်း၊ လုံလောက်ရေထွက်ရရှိမှုမရှိခြင်း၊ ရာသီဥတုပူပြင်းခြင်းနှင့် ရေသွယ်ယူရန်ငွေကြေးမတတ်နိုင်ခြင်းတို့ဖြစ်ပါသည်။ အကျိုးအဆက်များအနေဖြင့် ကျန်းမာရေးချို့တဲ့ခြင်း၊ စိတ်ပူပင်သောကများကြုံတွေ့ရခြင်း၊ လူနေမှုအဆင့်မမီခြင်း၊ အလုပ်ချိန်လျော့ပါးခြင်း၊ ဝင်ငွေလျော့နည်းခြင်းနှင့် အချိန်ကုန်လူပင်ပန်းခြင်းတို့ကို ရင်ဆိုင်ကြုံတွေ့နေရပါသည်။

- ဦးဆောင်ဆွေးနွေးသူ - ဒေါ်အေးမိုး၊ ဒေါ်လှမွန်၊ ဒေါ်နီနီစန်း
- ပါဝင်ဆွေးနွေးသူ - ကျား(၃)ဦး၊ မ(၇)ဦး
- နေရက် - (၁၈.၁၂.၂၀၁၅)၊ (၁၉.၁၂.၂၀၁၅)
- နေရာ - ကျေးရွာဥယျာဉ်အထဲပိုင်း၊ ဘုန်းတော်ကြီးကျောင်း





### ပင့်ကူအိမ်မြေပုံနှင့် ပိုင်ဆိုင်မှုစိစစ်ခြင်းဇယား အပေါ်သုံးသပ်ချက်

ထိန်ချောင်းကျေးရွာ တံတားတစ်ဖက်ကမ်းရှိအိမ်၌ ပိုင်ဆိုင်မှုစိစစ်ခြင်းကို (၁၉.၁၂.၂၀၁၅)ရက်နေ့ နံနက် (၁၀:၀၀)နာရီခန့်တွင် ကျား(၅)ဦး၊ မ(၇)ဦးတို့နှင့် ဆွေးနွေးခဲ့ပြီး ပင့်ကူအိမ်မြေပုံကိုအသုံးပြုကာ အမျိုးသမီးများဆိုင်ရာ သုံးသပ်ချက်ကိုလည်း ပြုလုပ်ခဲ့ပါသည်။

ပိုင်ဆိုင်မှုစိစစ်ရာတွင် ထိန်ချောင်းကျေးရွာ၏အဓိကအရင်းအမြစ်များဖြစ်သော ဥယျာဉ်ခြံမြေ၊ ဆိုင်ကယ်၊ ကား၊ အိမ်၊ ကျောက်၊ ခြံထွက်ပစ္စည်းနှင့် ဈေးဆိုင်စသည့်အရင်းအမြစ်များကို အဓိကအသုံးပြုသူများသည် အမျိုးသား၊ အမျိုးသမီး(၂)ဦးစလုံးဖြစ်ကြပြီး အဓိကထိန်းချုပ်ထားသူ၊ ဦးဆောင်နေသူကိုစိစစ်ရာတွင် ဥယျာဉ်ခြံမြေ၊ ကား၊ ဆိုင်ကယ်၊ ကျောက်၊ ခြံထွက်ပစ္စည်းများသည် အမျိုးသားများ၏ထိန်းချုပ်မှုအောက်တွင်ရှိပြီး အိမ်နှင့်ဈေးဆိုင်တို့သည် အမျိုးသား၊ အမျိုးသမီး(၂)ဦးစလုံး၏ ထိန်းချုပ်မှုအောက်တွင်ရှိပါသည်။ အချုပ်အားဖြင့်ဆိုသော် အရင်းအမြစ်များအပေါ် လက်လှမ်းမီအသုံးပြုသူများသည် အမျိုးသား၊ အမျိုးသမီး(၂)ဦးစလုံးဖြစ်ကြသော်လည်း အဓိကထိန်းချုပ်သူများမှာ အမျိုးသားများသာဖြစ်ပြီး အမျိုးသမီးများ၏ ထိန်းချုပ်နိုင်မှုမှာ လွန်စွာနည်းပါးပါသည်။

ပင့်ကူအိမ်ကို ဆွေးနွေးရာတွင် အမျိုးသားနှင့် အမျိုးသမီးကို နှိုင်းယှဉ်ရာတွင် အချက်(၈)ချက်ထွက်ပေါ်လာပြီး ၎င်းတို့မှာ ဦးဆောင်မှုအခြေအနေ၊ ဝင်ငွေရရှိမှု၊ ပညာရေး၊ လုံခြုံမှု၊ အိမ်မှုကိစ္စလုပ်ငန်းဆောင်ရွက်မှု၊ အလုပ်အကိုင်အခွင့်အလမ်း၊ ဆုံးဖြတ်ချက်ချနိုင်မှု၊ ရပ်ရွာပူးပေါင်းပါဝင်မှုတို့ပါဝင်ပါသည်။ အမျိုးသမီးများသည် ရပ်ရွာပူးပေါင်းပါဝင်မှု၊ ဆုံးဖြတ်ချက်ချနိုင်မှု၊ အလုပ်အကိုင် အခွင့်အလမ်း၊ ဦးဆောင်မှုအခြေအနေ၊ ဝင်ငွေရရှိမှုနှင့် လုံခြုံမှုအခြေအနေများတွင် (၃၀%၊ ၄၀%)အဆင့်ထိသာရှိပြီး အမျိုးသားများမှာ (၈၀%၊ ၉၀%) အဆင့်အထိရောက်ရှိနေခြင်းကြောင့် အမျိုးသမီးများ၏စွမ်းဆောင်ရည်နှင့် အခွင့်အလမ်းသည် အမျိုးသားများထက်နိမ့်ကျနေပြီး ပညာရေးအတွင်တန်းတူညီမျှဖြစ်သော်လည်း အိမ်မှုကိစ္စလုပ်ဆောင်မှုတွင် (၉၀%)အထိစွမ်းဆောင်နိုင်ကြပါသည်။

အချုပ်အားဖြင့်ဆိုသော် အမျိုးသမီးများသည် အိမ်မှုကိစ္စတွင် များစွာစွမ်းဆောင်နိုင်ပြီး ပညာရေးတွင်တန်းတူညီမျှခြင်းဖြစ်သော်လည်း အခြားကဏ္ဍများတွင် နေရာပေးခြင်း၊ အလုပ်အကိုင်အခွင့်အလမ်းများ ဖန်တီးပေးခြင်း၊ လက်မှုပညာများသင်ကြားပေးခြင်း၊ ထောက်ပံ့မှု(အရင်းအနှီးကြေး)များလည်း လိုအပ်နေပါသည်။

- ဦးဆောင်ဆွေးနွေးသူ - ဒေါ်ခိုင်မိမိဇင်
- ပါဝင်ဆွေးနွေးသူ - ကျား(၅)ဦး၊ မ(၇)ဦး
- အချိန် - နံနက်(၁၀:၀၀)ခန့်
- နေရက် - (၁၉.၁၂.၂၀၁၅)
- နေရာ - တံတားတစ်ဖက်ကမ်းရှိအိမ်



အချုပ်အားဖြင့်ဆိုသော် ထိန်ချောင်းကျေးရွာ၏ အိမ်ထောင်စု(၁၈၂)စုခန့်တွင် ချမ်းသာသောအုပ်စုမှ(၁၃)စု၊ အလယ်အလတ်အုပ်စုတွင်(၁၀၉)စုနှင့် မပြေလည်သောအုပ်စု(၇၀)ခန့်ရှိသောကြောင့် အများစုမှာအသင့်အတင့်နှင့် မပြေလည်သူများဖြစ်သဖြင့် ၎င်းတို့၏အခြေအနေများတိုးတက်စေရန် အလုပ်အကိုင်အခွင့်အလမ်းများ၊ ငွေကြေး ထောက်ပံ့ပေးမှုများ၊ လက်မှုပညာသင်တန်းများ၊ လမ်းပန်းဆက်သွယ်စေရေးများ စသည်ဖြင့်ထောက်ပံ့မှုများကို များစွာ လိုအပ်နေပါသည်။

- ဦးဆောင်ဆွေးနွေးသူ - ဦးငယ်ထွန်း၊ ဦးနိုင်ဦး
- ပါဝင်ဆွေးနွေးသူ - ကျား(၃)ဦး၊ မ(၁၀)ဦး
- နေရက် - (၁၉.၁၂.၂၀၁၅)

**အမျိုးသမီးများ၏တစ်နေ့တာအချိန်ဇယား**

အမျိုးသမီးများ၏တစ်နေ့တာအချိန်ဇယား

နေ့စွဲ - 18.12.2015	4:00 နာရီ	→ အိပ်ထောင်
ကျေးရွာ - ထိန်ချောင်းရွာ	4:30	→ ကျားထောက်တက်
အုပ်စု - ကတ္တလုံ	5:00 နာရီ	→ စားဖိုစားဖို
	5:30	→ ယိုးဒယား
	6:00 နာရီ	→ ကျွတ်
	6:30	→ ဒြပ်ထွေး
	7:00 နာရီ	→ ချော့ထွေး
	7:30	→ ညက်ဖြူစာ
	8:00 နာရီ	→ "
	8:30	→ "
	9:00 နာရီ	→ ကျွတ် / ထောက်ကျွတ်
	9:30	→ "
	10:00 နာရီ	→ ဆွတ်တယ်
	10:30	→ ထောင်စား
	11:00 နာရီ	→ "
	11:30	→ စားဖို
	12:00 နာရီ	→ "
	12:30	→ ကျွတ်ထွေး
	1:00 နာရီ	→ "
	1:30	→ "
	2:00 နာရီ	→ ကျွတ်
	2:30	→ ဒြပ်ထွေး
	3:00 နာရီ	→ "
	3:30	→ ထောင်စား
	4:00 နာရီ	→ "
	4:30	→ ကျွတ် / ထောက်ကျွတ်
	5:00 နာရီ	→ ထောင်စား
	5:30	→ ကျွတ်ထွေး
	6:00 နာရီ	→ "
	6:30	→ ထိန်ချောင်း
	7:00 နာရီ	→ "
	7:30	→ "
	8:00 နာရီ	→ "
	8:30	→ ထိန်ချောင်း
	9:00	→ "
	9:30	→ "
	10:00	→ "
	10:30	→ "
	11:00	→ "

ပါဝင်ဆွေးနွေးသူ - မ = ၁၅  
ဦးဆောင်ဆွေးနွေးသူ - မိလိယသော





### အမျိုးသမီးများ၏တစ်နေ့တာအချိန်ဇယား အပေါ်သုံးသပ်ချက်

အမျိုးသမီးများ၏တစ်နေ့တာအလုပ်ချိန်ဇယားဆွေးနွေးခြင်းကို (၁၈.၁၂.၂၀၁၅)ရက်နေ့ မွန်းလွဲ(၁:၀၀)နာရီ အချိန်ခန့်တွင် ဘုန်းကြီးကျောင်းဆွမ်းစားဆောင်တွင် ပြုလုပ်ပြီးအမျိုးသမီး(၁၅)ဦးပါဝင်ဆွေးနွေးခဲ့ကြပါသည်။ အမျိုးသမီးတစ်ချို့သည် နံနက်(၄)နာရီခန့်တွင် ဘုရားဝတ်ပြု၊ အမှိုက်သိမ်း၊ ပန်းကောက်၊ ရေခပ်ခြင်း စသည်တို့ကို နံနက်(၆)နာရီခန့်အထိပြုလုပ်ကြပြီး (၇)နာရီခန့်တွင် ဈေးဝယ်၊ ထမင်းဟင်းချက်ပြုတ်ခြင်းကို(၈:၃၀)အထိပြုလုပ်ကြကာ (၉:၀၀)ခန့်တွင် ရေချိုး၊ အဝတ်လျှော်စသည့် အိမ်မှုကိစ္စလုပ်ငန်းများကို အဆင့်ဆင့်လုပ်ဆောင်ကြပါသည်။ (၁၁:၀၀)မှ(၁၂:၀၀) အချိန်တွင် ထမင်းစားနားကြပါသည်။ (၁၂:၃၀)ခန့်တွင် ရောင်းဝယ်ခြင်းကိုပြုလုပ်ပြီး (၂:၀၀)ခန့်တွင် ရေခပ်ခြင်း၊ (၂:၃၀)တွင်အချိန်တွင် ခြံထဲသွားရောက် ဥယျာဉ်အလုပ်လုပ်ကာ (၃:၃၀)(၄:၀၀)နာရီအချိန်တွင် ထမင်းဟင်းချက်ပြုတ်ခြင်း၊ (၄:၀၀)မှ(၆:၀၀)နာရီအထိ ရေချိုး၊ အဝတ်လျှော်၊ ထမင်းစား၊ ဘုရားဝတ်တက်စသည့် အိမ်မှုကိစ္စလုပ်ငန်းများကို ပြုလုပ်ကြပါသည်။ ည(၇:၀၀)မှ (၉:၀၀)နာရီအထိ တီဗွီကြည့်အနားယူကာနောက်ပိုင်းအချိန်များကို အိပ်စက်ခြင်းဖြင့်အဆုံးသတ်ကြပါသည်။

အချုပ်အားဖြင့်ဆိုသော် အမျိုးသမီးအများစုသည် မနက်စောစောအိပ်ယာထချိန်မှစ၍ ညအိပ်ယာဝင်ချိန်အထိ တစ်နေ့ကုန် အလုပ်များကိုလုပ်ကိုင်နေကြသော်လည်း အလုပ်ချိန်တော်တော်များများသည် ဝင်ငွေမရသည့် အိမ်မှုကိစ္စလုပ်ငန်းများသာဖြစ်ပါသည်။

- ဦးဆောင်ဆွေးနွေးသူ - ဒေါ်မေမေသန်း
- ပါဝင်ဆွေးနွေးသူ - မ(၁၅)ဦး
- နေရက် - (၁၃.၁၂.၂၀၁၅)

မှတ်တမ်းခတ်ပုံများ



ရွာလုံးကျွတ်အစည်းအဝေးကျင်းပခြင်း



လူထုပူးပေါင်းပါဝင်၍ ကျေးရွာအခက်အခဲဖော်ထုတ်ခြင်း





လူထုပူးပေါင်းပါဝင်၍ ကျေးရွာအခက်အခဲဖော်ထုတ်ခြင်း



ဒုတိယအကြိမ် အစည်းအဝေး

ကော်မတီဝင်များစာရင်း

စဉ်	အမည်	ကျား၊ မ	ရာထူး
၁	ဦးမျိုးလွင်	ကျား	ကျေးရွာ စီ/ထောက် ဥက္ကဋ္ဌ
၂	ဒေါ်မေမေသန်း	မ	ကျေးရွာ စီ/ထောက် ဥက္ကဋ္ဌ
၃	ဦးအောင်လွင်	ကျား	စောင့်ကြည့်၊ ကြီးကြပ်ရေး ဆပ်ကော်မတီ
၄	ဒေါ်အေးအေးသင်း	မ	စောင့်ကြည့်၊ ကြီးကြပ်ရေး ဆပ်ကော်မတီ
၅	ဒေါ်တင်တင်ချို	မ	စောင့်ကြည့်၊ ကြီးကြပ်ရေး ဆပ်ကော်မတီ
၆	ဦးဘယု	ကျား	ဝယ်ယူရေး ဆပ်ကော်မတီ
၇	ဦးဇော်လတ်	ကျား	ဝယ်ယူရေး ဆပ်ကော်မတီ
၈	ဒေါ်နွဲ့အေး	မ	ဝယ်ယူရေး ဆပ်ကော်မတီ
၉	ဦးအေးမင်းလတ်	ကျား	လည်ပတ်ရေးနှင့် ပြင်/ထိန်း ဆပ်ကော်မတီ
၁၀	ဒေါ်အေးသူဇာဝင်း	မ	လည်ပတ်ရေးနှင့် ပြင်/ထိန်း ဆပ်ကော်မတီ
၁၁	ဒေါ်အေးသီ	မ	လည်ပတ်ရေးနှင့် ပြင်/ထိန်း ဆပ်ကော်မတီ
၁၂	ဦးမောင်လွင်	ကျား	စေတနာ့ဝန်ထမ်း
၁၃	ဒေါ်ခိုင်မိမိဝင်း	မ	စေတနာ့ဝန်ထမ်း
၁၄	ဦးမြသန်း	ကျား	အကြံပြုတိုင်ကြားဖြေရှင်းရေး
၁၅	ဒေါ်စန်းမော်	မ	အကြံပြုတိုင်ကြားဖြေရှင်းရေး
၁၆	ဦးသက်လွင်ဦး	ကျား	ကျေးရွာ စာရင်းကိုင်



ကျေးရွာ အခြေခံ အချက်အလက်များ (ပုံစံ - ၈ - ၁)



ပုံစံ-၁ ကျေးရွာအခြေခံအချက်အလက်များ (Form PC 1)

လယ်ယာနှင့်ရွက်/ ကျေးရွာအခြေခံအချက်အလက်များကို ပထမဆုံး အိမ်ထောင်စဉ်အတွက်သာ အသုံးပြုရမည်။ လူထုစည်းရုံးရေးများသည် ကျေးရွာအခြေခံအချက်အလက်များကို ပထမဆုံးအိမ်ထောင်စဉ်အတွက်သာ အသုံးပြုရမည်။ ကျေးရွာအခြေခံအချက်အလက်များသည် ကျေးရွာအခြေခံအချက်အလက်များအဖြစ် အသုံးပြုရမည်။  
 ကျေးရွာအခြေခံအချက်အလက်များသည် ကျေးရွာအခြေခံအချက်အလက်များကို ပထမဆုံးအိမ်ထောင်စဉ်အတွက်သာ အသုံးပြုရမည်။  
 ကျေးရွာအခြေခံအချက်အလက်များသည် ကျေးရွာအခြေခံအချက်အလက်များကို ပထမဆုံးအိမ်ထောင်စဉ်အတွက်သာ အသုံးပြုရမည်။  
 ကျေးရွာအခြေခံအချက်အလက်များသည် ကျေးရွာအခြေခံအချက်အလက်များကို ပထမဆုံးအိမ်ထောင်စဉ်အတွက်သာ အသုံးပြုရမည်။  
 ကျေးရွာအခြေခံအချက်အလက်များသည် ကျေးရွာအခြေခံအချက်အလက်များကို ပထမဆုံးအိမ်ထောင်စဉ်အတွက်သာ အသုံးပြုရမည်။

ကျေးရွာအခြေခံအချက်အလက်များသည်	ကျေးရွာအခြေခံအချက်အလက်များ	လူထုစည်းရုံးရေးများသည်
၁. ကျေးရွာအခြေခံအချက်အလက်များသည်	ကျေးရွာအခြေခံအချက်အလက်များ	လူထုစည်းရုံးရေးများသည်
၂. ကျေးရွာအခြေခံအချက်အလက်များသည်	ကျေးရွာအခြေခံအချက်အလက်များ	လူထုစည်းရုံးရေးများသည်
ပြည်နယ်တိုင်းအစဉ်အဆက်	ပြည်နယ်	ကျေးရွာအခြေခံအချက်အလက်များ
တစ်ခုသက်ရှိတိုင်းအစဉ်အဆက်	ကျေးရွာအခြေခံအချက်အလက်များ	ကျေးရွာ

လူဦးရေ	အိမ်ထောင်စုအရေအတွက်	ကိုးကွယ်သည့်ဘာသာ	အိမ်ထောင်စုအရေအတွက်
လူဦးရေ (၁)	၁၂၀၅	ဘာသာ(၁)	၂၂၀၅
လူဦးရေ (၂)		ဘာသာ(၂)	
လူဦးရေ (၃)		ဘာသာ(၃)	

လူဦးရေ	အမျိုးသား(အရေအတွက်)	အမျိုးသမီး(အရေအတွက်)
အိမ်ထောင်စဉ်	၅၂၂	၅၂၂

(၁) လက်လှမ်းမီအသုံးပြုနိုင်သည့်အဆောက်အအုံများ

အဆောက်အအုံအမျိုးအစား	အမှတ်ခြံမိ	ကျန်းမာရေး	အမှတ်ခြံမိ	ဘာသာရေးအဆောက်အအုံအမျိုးအစား	အမှတ်ခြံမိ
အထက်တန်းကျောင်း	<input type="checkbox"/>	အဆေးရုံ	<input type="checkbox"/>	စေတီ	<input checked="" type="checkbox"/>
အလယ်တန်းကျောင်း	<input type="checkbox"/>	ကျန်းမာရေးဌာန	<input type="checkbox"/>	ကျန်းကျီးကျောင်း	<input checked="" type="checkbox"/>
မူလတန်းကျောင်း	<input type="checkbox"/>	ကျန်းမာရေးဌာနခွဲ	<input type="checkbox"/>	ဟိန္ဒူဘုရားကျောင်း	<input type="checkbox"/>
ပုဂံကျောင်း	<input type="checkbox"/>	အဆေးပေးခန်း	<input type="checkbox"/>	ရေဝိယာန်ကျောင်း	<input type="checkbox"/>
အခြား မုခ်	<input checked="" type="checkbox"/>	အခြား ကျန်းကျီးကျောင်း	<input checked="" type="checkbox"/>	ဇေယျ	<input type="checkbox"/>
မှတ်တိုင်		မှတ်တိုင်		အခြား	<input type="checkbox"/>
				မှတ်တိုင်	<input type="checkbox"/>





(ဂ) ကျွမ်းကျင်သူများမှတ်တမ်း ၊ ကျေးရွာတွင်နေထိုင်သော သို့မဟုတ် တံငြားရွာမှလာရောက်သောကျွမ်းကျင်သူများ

	(၁)အသင်ကျောင်း		(၂)ကျန်းမာရေး		(၃)လက်မှုပညာရပ်			
	ရွာတွင်နေထိုင်သူ	တံငြားရွာမှလာသူ		ရွာတွင်နေထိုင်သူ	တံငြားရွာမှလာသူ	ရွာတွင်နေထိုင်သူ	တံငြားရွာမှလာသူ	
ပုလဲ/ပဲ/ပဲခူး/ပဲခူး	<input checked="" type="checkbox"/>	<input checked="" type="checkbox"/>	ဆရာဝန်	<input type="checkbox"/>	<input type="checkbox"/>	လက်သမား	<input checked="" type="checkbox"/>	<input type="checkbox"/>
ထောက်တံနံပြဲဆရာ	<input type="checkbox"/>	<input type="checkbox"/>	လက်ထောက်ကျန်းမာရေးဆရာ	<input type="checkbox"/>	<input type="checkbox"/>	ဖန်နံ	<input checked="" type="checkbox"/>	<input type="checkbox"/>
အလက်တံနံပြဲဆရာ	<input checked="" type="checkbox"/>	<input checked="" type="checkbox"/>	အသိပညာကျန်းမာရေးဆရာ	<input type="checkbox"/>	<input type="checkbox"/>	လွှပ်စစ်ဆိုင်ရာ	<input checked="" type="checkbox"/>	<input type="checkbox"/>
ပုလဲ/ပဲခူး	<input type="checkbox"/>	<input type="checkbox"/>	အနိသား	<input checked="" type="checkbox"/>	<input type="checkbox"/>	ရေပိုက်လွယ်သူ	<input checked="" type="checkbox"/>	<input type="checkbox"/>
တံငြား	<input type="checkbox"/>	<input type="checkbox"/>	ပြည်သူ့ကျန်းမာရေးလုပ်သား (၁)/(၂)	<input checked="" type="checkbox"/>	<input type="checkbox"/>	စက်ပြင်ဆရာ	<input checked="" type="checkbox"/>	<input type="checkbox"/>
စုစုပေါင်း			မှတ်စုတ်			မှတ်စုတ်		

(ဃ) ကျေးရွာသို့ ဖောက်ဖျက်နိုင်သည့်လမ်းအခြေအနေ / ကျေးရွာတစ်ရွာသည် ၎င်း၏ကျေးရွာအုပ်စုနှင့် ဆက်သွယ်ထားသော လမ်းအခြေအနေ (ဘေးကင်းစေရန်အတွက်)

ကျောက်ကြမ်းလမ်း: ကတ္တရာလမ်း      ကွန်ကရစ်လမ်း: \_\_\_\_\_  
 ကျောက်ခင်းလမ်း: ပြေသာလမ်း      လူသွားလမ်း: \_\_\_\_\_  
 မော်တော်ဆိုင်ကယ်လမ်း: \_\_\_\_\_  
 အခြား: \_\_\_\_\_

(င) ကျေးရွာခွဲခြားမှုပုံစံချက်  
 (၁) လူထုဝတ်ပြုပုံစံတိုင်းပတ်သက်၍ ဤကျေးရွာတွင်ကျေးရွာခွဲခြားမှု ပုံစံချက်ရှိခဲ့ပါသလား? ရိုင်းပါ  
 (၂) ရှိခဲ့ပါလျှင် ဤပုံစံချက်ကို မည်သည့် ခုနှစ်တွင်ပြင်ဆင်ခဲ့ပါသနည်း? ၂၀၁၁ ခုနှစ် / မသိပါ ✓  
 (၃) ဤပုံစံချက်ကို ခြုံငုံမှုအတည်ပြုခဲ့ပါသလား? ပြုခဲ့ပါသည် / မပြုခဲ့ပါ / မသိပါ ✓

(စ) ဝေဖန်အတွက်အစေး  
 (၁) ဤကျေးရွာ၏ပတ်ဝန်းကျင်ကျေးရွာအုပ်စု၏ပတ်ဝန်းကျင်အစွဲအနည်း? မိုင် ၁.၅ / မသိပါ  
 (၂) ဤကျေးရွာမှ ၎င်းကျေးရွာအုပ်စု၏အထိသွားလာရာတွင်ကြားဖြင့်သည့်အချိန်  
 ပြောက်ခဲ သို့မဟုတ် ကြားဖြင့် \_\_\_\_\_ ထော်လား/ မော်တော်ဆိုင်ကယ်/ ခြေလျှင်/ လား/ မော်တော်ဆိုင်/ အခြား: \_\_\_\_\_ စသည်တို့ဖြင့် သွားလျှင် ကြားဖြင့် သည့်အချိန်  
 မိုက်ခတ်သွားကြားဖြင့် \_\_\_\_\_ ထော်လား/ မော်တော်ဆိုင်ကယ်/ ခြေလျှင်/ လား/ မော်တော်ဆိုင်/ အခြား: \_\_\_\_\_ စသည်တို့ဖြင့် သွားလျှင် ကြားဖြင့် သည့်အချိန်

(ဆ) ဝတ်စုံကျင်ဆိုင်ရာသဘာဝဘေးအန္တရာယ် -  
 ဤကျေးရွာတွင် ရေကြီးခြင်းကို သဘာဝဘေးအန္တရာယ်ကျရောက်မှုဖြစ်နိုင်ပါသလား  
 မရှိပါ       ရှိပါသည်      ရှိလျှင် ဖော်ပြပါ \_\_\_\_\_



(ခ) ကျေးရွာတွင် ခွဲစည်းထားသော အဖွဲ့အစည်းများ

လူထုတော်ကြီးမိမိတို့ကိုင်စွဲပြီး ကျေးရွာတွင် ကျေးရွာဖွံ့ဖြိုးရေးအတွက် အပြီးရ(သို့) ရွာသားများကိုယ်တိုင်(သို့) စီမံကိန်းတင်ပြမှုမှ ခွဲစည်းထားသည့် အဖွဲ့အစည်းများရှိပါသလား။

၁။ အဖွဲ့အစည်း ၂ ခု ဖွဲ့စည်းထားပြီး ကျွန်ုပ်တို့အဖွဲ့အစည်းတွင် အဖွဲ့ဝင်များ

၂။ အဖွဲ့အစည်း ၅ ခု ဖွဲ့စည်းထားပြီး

၀

ကျေးရွာခေါင်းဆောင်

အမည် ဦးကျွန်းထွန်းဝင်း

လက်မှတ်  ၀၄.၉.၁၈.၁၂-၂၀၁၅

လူထုတော်ကြီးအဖွဲ့

အမည် ဦးမြတ်စွာ

လက်မှတ်  ၀၄.၉.၁၈.၁၂-၂၀၁၅

၀



လူထုဝင်္ဂပြင်ပကိန်းစီမံကိန်းလက်ဖွဲ့  
အပိုင်း ၃ ၂၀၂၀.၂၀၁၅

၆. ဥပမာအားဖြင့် လူထုဝင်္ဂအဖွဲ့အစည်း ဖွဲ့စည်းခြင်း	၇.၅.၂၀၁၆	၇.၅.၂၀၁၆	၆	၅	၁၆	၁၆
၆. ဥပမာအားဖြင့် လူထုဝင်္ဂအဖွဲ့အစည်း ဖွဲ့စည်းခြင်း	၇.၅.၂၀၁၆	၇.၅.၂၀၁၆	၅	၇	၁၆	၁၆
၇. စီမံကိန်းလုပ်ငန်းစဉ် တိုးတက်မှု ဖော်ပြခြင်း လက်တွေ့အရင်းအမြစ်	မလို	မလို	မလို	မလို	မလို	မလို
၇.၁. အရင်းအမြစ်အဖွဲ့အစည်း						
၇.၂. အရင်းအမြစ်အဖွဲ့အစည်း						
၇.၃. အရင်းအမြစ်အဖွဲ့အစည်း						
၈. စီမံကိန်းလုပ်ငန်းစဉ် အပြီးသတ်လုပ်ငန်းစဉ် အရင်းအမြစ်						
၉. လူထုဝင်္ဂအဖွဲ့အစည်းအဖွဲ့အစည်း						







မြန်မာနိုင်ငံတော် သယံဇာတနှင့် ထိုက်ထိုက်ဆောင်ရွက်ရေး ဝန်ကြီးဌာန၊ သယံဇာတနှင့် ထိုက်ထိုက်ဆောင်ရွက်ရေး ဝန်ကြီးဌာန၊ သယံဇာတနှင့် ထိုက်ထိုက်ဆောင်ရွက်ရေး ဝန်ကြီးဌာန

အမှတ်အသား ပေးထားသော မြေပုံအမှတ်များ	အမှတ်အသား ပေးထားသော မြေပုံအမှတ်များ
၀၁ ဘဏ္ဍာရေး ဝန်ကြီးဌာန ပဏ္ဍိတဌာန၊ ဘဏ္ဍာရေး ဝန်ကြီးဌာန (စက်မှု ဝန်ကြီးဌာန)	၀၁ ဘဏ္ဍာရေး ဝန်ကြီးဌာန ပဏ္ဍိတဌာန၊ ဘဏ္ဍာရေး ဝန်ကြီးဌာန (စက်မှု ဝန်ကြီးဌာန)
၀၂ ဝန်ကြီးဌာန၊ ဘဏ္ဍာရေး ဝန်ကြီးဌာန အထောက်အကူ ဝန်ကြီးဌာန နေ ဝန်ကြီးဌာန ပါ သည်။	၀၂ ဝန်ကြီးဌာန၊ ဘဏ္ဍာရေး ဝန်ကြီးဌာန အထောက်အကူ ဝန်ကြီးဌာန နေ ဝန်ကြီးဌာန ပါ သည်။
၀၃ ဘဏ္ဍာရေး ဝန်ကြီးဌာန၊ ဘဏ္ဍာရေး ဝန်ကြီးဌာန အထောက်အကူ ဝန်ကြီးဌာန နေ ဝန်ကြီးဌာန ပါ သည်။	၀၃ ဘဏ္ဍာရေး ဝန်ကြီးဌာန၊ ဘဏ္ဍာရေး ဝန်ကြီးဌာန အထောက်အကူ ဝန်ကြီးဌာန နေ ဝန်ကြီးဌာန ပါ သည်။
၀၄ ဝန်ကြီးဌာန၊ ဘဏ္ဍာရေး ဝန်ကြီးဌာန အထောက်အကူ ဝန်ကြီးဌာန နေ ဝန်ကြီးဌာန ပါ သည်။	၀၄ ဝန်ကြီးဌာန၊ ဘဏ္ဍာရေး ဝန်ကြီးဌာန အထောက်အကူ ဝန်ကြီးဌာန နေ ဝန်ကြီးဌာန ပါ သည်။
၀၅ ဝန်ကြီးဌာန၊ ဘဏ္ဍာရေး ဝန်ကြီးဌာန အထောက်အကူ ဝန်ကြီးဌာန နေ ဝန်ကြီးဌာန ပါ သည်။	၀၅ ဝန်ကြီးဌာန၊ ဘဏ္ဍာရေး ဝန်ကြီးဌာန အထောက်အကူ ဝန်ကြီးဌာန နေ ဝန်ကြီးဌာန ပါ သည်။



ကျေးရွာအုပ်စု (၃) နှစ်အတွက် ဦးစားပေး ဖွံ့ဖြိုးတိုးတက်မှု လုပ်ငန်း အစီအစဉ်များအားပေးခြင်း၊  
 လုပ်ငန်းစဉ်များကို စီမံကိန်း ရန်ငွေအတွက် အဆိုပြုစာ အစီအစဉ်များကို ဦးစားပေး အဆင့်မြှင့်တင်ပေးခြင်း၊  
 ကျန် လူထုဝန်ထမ်းများ ( ပတ်ဝန်းကျင်ထိခိုက်မှုလျှော့ချရေးအစီအစဉ်များအားလည်း ပေးဆောင်ခြင်းဖြစ်သည် )

ကျေးရွာအုပ်စုအတွက် ဦးစားပေးဖွံ့ဖြိုးတိုးတက်မှု လုပ်ငန်းစဉ်များ	အဆိုပြုသူ (အဖိုးသားများ/ အဖိုးသမီးများ/ အဖိုးသား+အဖိုးသမီး)	လူထုဝန်ထမ်းစီမံကိန်းအတွက် အဆိုပြုသည် (ဦးစားပေးဆောင်ရွက်ပေးမည့် အလိုက်ပေးခြင်း)	ခန့်မှန်းကျခံစိတ်	အကျိုးမေးခွန်းရှိလျှင် မှန်းခြေအတွက်
၁ ချေးငွေ လုပ်ငန်း	ကျား + ၈	-	-	၇၉၄ ခွဲ
၂ အသက် ၆၅ ဝမ်း ၁၆၆၆ အစာစားစာအစာစားမှု	မ	-	-	၈၉၄ ခွဲ
၃ စိမ်းစမ်း ၈၇၁၅၆၆	ကျား + ၈	၁	၁၄၈၀၀၀၀	၈၉၄ ခွဲ
၄ ချေးငွေ အစားအစာ အစား ၆ ဆောင်	မ	၂	၂၀၀၀၀၀၀	၈၉၄ ခွဲ
၅ အသက် ၆၅ ဝမ်း ၁၆၆၆	မ	၃	၂၀၀၀၀၀၀	၈၉၄ ခွဲ
၆ ချေးငွေ အစားအစာ အစား	ကျား + ၈	၄	၂၀၀၀၀၀၀	၈၉၄ ခွဲ
၇ များစွာ အစားအစာ အစား	ကျား + ၈	၅	၂၀၀၀၀၀၀	၈၉၄ ခွဲ

ဦးစီးဌာနမှ ဦးစီးအဖွဲ့ဝင်များအား အထောက်အကူပြုပေးရန် ရန်ငွေ  
 ဦးစီးဌာနမှ ဦးစီးအဖွဲ့ဝင်များအား အထောက်အကူပြုပေးရန် ရန်ငွေ  
 ဦးစီးဌာနမှ ဦးစီးအဖွဲ့ဝင်များအား အထောက်အကူပြုပေးရန် ရန်ငွေ  
 ၄.၅ 19.12.2015





විද්‍යාලය:	විද්‍යාලයේ පාලකවරයාගේ	121000 100000	121000 100000	121000 100000	14800000/- -	14800000/- -	14800000/- -	14800000/- -
විද්‍යාලයේ පාලකවරයාගේ	පාලකවරයාගේ විද්‍යාලයේ	12000000/- 12000000/-	12000000/- 12000000/-	12000000/- 12000000/-	7972746 524855	7972746 524855	7972746 524855	8500000/- -

අංක: 001/2019/විද්‍යාලයේ පාලකවරයාගේ විද්‍යාලයේ  
 ලබාදීමේ දිනය: 28.12.2015

අග්‍රාමාත්‍යවරයාගේ  
 අත්සන

### အစည်းအဝေး တက်ရောက်သူများစာရင်း (ပုံစံ - ၈ - ၁၂)

#### ပထမအကြိမ် အစည်းအဝေး



ပုံစံ - ၈ - ၁၂ - အစည်းအဝေးတက်ရောက်သူများ (FORM PC 12)

လက်ညှိုး၊ ဝိမင်္ဂါ၊ အစည်းအဝေးအားလုံးတွင် အသုံးပြုရန် လူထုရည်ရှိစေရန်အတွက် ကျေးဇူးတင်အပ်ကြောင်းအတွက် စစ်ဆေးမှု ပုံစံ / ဝိမင်္ဂါ၊ စက်ဝန်းအပေါ်ပေါက်အစည်းအဝေးတက်ရောက် သူများစာရင်းကို ဖြည့်သွင်းရန်			
စည်းရုံးရေးအမည် <b>ဦး နှစ်ကျော်</b>			
ရက်စွဲ <b>၁၈. ၁၂ ၂၀၁၅</b>		ဝိမင်္ဂါစက်ဝန်းအမှတ်ဖြစ်ပါ (✓) <input type="checkbox"/> စက်ဝန်း(၁) <input type="checkbox"/> စက်ဝန်း(၂) <input type="checkbox"/> စက်ဝန်း(၃) <input type="checkbox"/> စက်ဝန်း(၄)	
ဖြည့်နှယ်/ ဝိုင်းအသံကြီး တနင်္သာရီတိုင်းဒေသကြီး	မြို့နယ် ကွန်ရက်	ကျေးရွာအုပ်စု ကတ္တလုံ	ကျေးရွာ ဝိန်းကျေး

အစည်းအဝေးမိန့်တမ်း ပထမအကြိမ် (၁၅) ရက်စွဲ ရက်စွဲ အစည်းအဝေး						
စဉ်	အမည်	ကျား (✓)	မ (✓)	မိမိတော် ကိုယ်စား လှယ်(✓) <sup>(၁)</sup>	လူစဉ်	ထက်မှတ်
၁	ဦးစောလင်း	✓			၈၀၆	
၂	ဦးအောင်	✓			"	
၃	ဦးကျော်	✓			"	
၄	ဦးကျော်	✓			"	
၅	ဦးကျော်	✓			"	
၆	ဦးကျော်	✓			"	
၇	ဦးကျော်	✓			"	
၈	ဦးကျော်	✓			"	
၉	ဦးကျော်	✓			"	
၁၀	ဦးကျော်	✓			"	
၁၁	ဦးကျော်	✓			"	
၁၂	ဦးကျော်	✓			"	
၁၃	ဦးကျော်	✓			"	
၁၄	ဦးကျော်	✓			"	
၁၅	ဦးကျော်	✓			"	
၁၆	ဦးကျော်	✓			"	
၁၇	ဦးကျော်	✓			"	
၁၈	ဦးကျော်	✓			"	
၁၉	ဦးကျော်	✓			"	
၂၀	ဦးကျော်	✓			"	
၂၁	ဦးကျော်	✓			"	
၂၂	ဦးကျော်	✓			"	
၂၃	ဦးကျော်	✓			"	
၂၄	ဦးကျော်	✓			"	
၂၅	ဦးကျော်	✓			"	
၂၆	ဦးကျော်	✓			"	
၂၇	ဦးကျော်	✓			"	
၂၈	ဦးကျော်	✓			"	
၂၉	ဦးကျော်	✓			"	
၃၀	ဦးကျော်	✓			"	
၃၁	ဦးကျော်	✓			"	
၃၂	ဦးကျော်	✓			"	
၃၃	ဦးကျော်	✓			"	
၃၄	ဦးကျော်	✓			"	
၃၅	ဦးကျော်	✓			"	
၃၆	ဦးကျော်	✓			"	
၃၇	ဦးကျော်	✓			"	
၃၈	ဦးကျော်	✓			"	
၃၉	ဦးကျော်	✓			"	
၄၀	ဦးကျော်	✓			"	
၄၁	ဦးကျော်	✓			"	
၄၂	ဦးကျော်	✓			"	
၄၃	ဦးကျော်	✓			"	
၄၄	ဦးကျော်	✓			"	
၄၅	ဦးကျော်	✓			"	
၄၆	ဦးကျော်	✓			"	
၄၇	ဦးကျော်	✓			"	
၄၈	ဦးကျော်	✓			"	
၄၉	ဦးကျော်	✓			"	
၅၀	ဦးကျော်	✓			"	
၅၁	ဦးကျော်	✓			"	
၅၂	ဦးကျော်	✓			"	
၅၃	ဦးကျော်	✓			"	
၅၄	ဦးကျော်	✓			"	
၅၅	ဦးကျော်	✓			"	
၅၆	ဦးကျော်	✓			"	
၅၇	ဦးကျော်	✓			"	
၅၈	ဦးကျော်	✓			"	
၅၉	ဦးကျော်	✓			"	
၆၀	ဦးကျော်	✓			"	
၆၁	ဦးကျော်	✓			"	
၆၂	ဦးကျော်	✓			"	
၆၃	ဦးကျော်	✓			"	
၆၄	ဦးကျော်	✓			"	
၆၅	ဦးကျော်	✓			"	
၆၆	ဦးကျော်	✓			"	
၆၇	ဦးကျော်	✓			"	
၆၈	ဦးကျော်	✓			"	
၆၉	ဦးကျော်	✓			"	
၇၀	ဦးကျော်	✓			"	
၇၁	ဦးကျော်	✓			"	
၇၂	ဦးကျော်	✓			"	
၇၃	ဦးကျော်	✓			"	
၇၄	ဦးကျော်	✓			"	
၇၅	ဦးကျော်	✓			"	
၇၆	ဦးကျော်	✓			"	
၇၇	ဦးကျော်	✓			"	
၇၈	ဦးကျော်	✓			"	
၇၉	ဦးကျော်	✓			"	
၈၀	ဦးကျော်	✓			"	
၈၁	ဦးကျော်	✓			"	
၈၂	ဦးကျော်	✓			"	
၈၃	ဦးကျော်	✓			"	
၈၄	ဦးကျော်	✓			"	
၈၅	ဦးကျော်	✓			"	
၈၆	ဦးကျော်	✓			"	
၈၇	ဦးကျော်	✓			"	
၈၈	ဦးကျော်	✓			"	
၈၉	ဦးကျော်	✓			"	
၉၀	ဦးကျော်	✓			"	
၉၁	ဦးကျော်	✓			"	
၉၂	ဦးကျော်	✓			"	
၉၃	ဦးကျော်	✓			"	
၉၄	ဦးကျော်	✓			"	
၉၅	ဦးကျော်	✓			"	
၉၆	ဦးကျော်	✓			"	
၉၇	ဦးကျော်	✓			"	
၉၈	ဦးကျော်	✓			"	
၉၉	ဦးကျော်	✓			"	
၁၀၀	ဦးကျော်	✓			"	

(၁) မိမိတော်ကိုယ်စားလှယ် အဖြစ်အား/အမျိုးသမီး မိမိတော်စု တစ်စုကို ကိုယ်စားပြုသူမည်သူမဆို အမှတ်ပြုပါ။



ပုံစံ - ၈-၁၂ - အစဉ်အတော်ရောက်သူများ (FORM PC 12)

လယ်ထွက်၊ ဇီဝကိန်း အစဉ်အတော်ရောက်တွင် အသုံးပြုရန်၊ လူထုထုတ်ဖော်ရေးနှင့် ကျေးရွာသို့ ကွင်းဆင်းစဉ် စစ်ဆေးမှု ပုံစံ  
 ဇီဝကိန်းထက်ဝန်းအမှတ်ပြင်ပါ (V)  စက်ဝန်း(၁)  
 စက်ဝန်း(၂)  စက်ဝန်း(၃)  စက်ဝန်း(၄)

စည်ပင်လှပမှုအမည် **ပုသိမ်ကျေးရွာ**  
 ရက်စွဲ **18.12.2015**  
 ပြည်နယ်/ တိုင်းဒေသကြီး **ဗြိတိသျှ** ကျေးရွာအုပ်စု **ကျွန်းကျ** ကျေးရွာ **ထိန်ကျောင်း**  
 တနင်္သာရီတိုင်းဒေသကြီး **ကျွန်းကျ**

အစဉ်အတော်ရောက်သူများ **ပုသိမ်ကျေးရွာ**

စဉ်	အမည်	ထူး (V)	မ (V)	အိမ်ထောင် စုကိုယ်စား လှယ်(V) <sup>(၁)</sup>	လူမျိုး	လက်မှတ်
၁	မောင်အောင်	✓		✓	ဗမာ	မောင်အောင်
၂	မောင်အောင်	✓		✓	"	မောင်အောင်
၃	မောင်အောင်	✓		✓	"	မောင်အောင်
၄	မောင်အောင်	✓		✓	"	မောင်အောင်
၅	မောင်အောင်	✓		✓	"	မောင်အောင်
၆	မောင်အောင်	✓		✓	"	မောင်အောင်
၇	မောင်အောင်	✓		✓	"	မောင်အောင်
၈	မောင်အောင်	✓		✓	"	မောင်အောင်
၉	မောင်အောင်	✓		✓	"	မောင်အောင်
၁၀	မောင်အောင်	✓		✓	"	မောင်အောင်
၁၁	မောင်အောင်	✓		✓	"	မောင်အောင်
၁၂	မောင်အောင်	✓		✓	"	မောင်အောင်
၁၃	မောင်အောင်	✓		✓	"	မောင်အောင်
၁၄	မောင်အောင်	✓		✓	"	မောင်အောင်
၁၅	မောင်အောင်	✓		✓	"	မောင်အောင်
၁၆	မောင်အောင်	✓		✓	"	မောင်အောင်
၁၇	မောင်အောင်	✓		✓	"	မောင်အောင်
၁၈	မောင်အောင်	✓		✓	"	မောင်အောင်
၁၉	မောင်အောင်	✓		✓	"	မောင်အောင်
၂၀	မောင်အောင်	✓		✓	"	မောင်အောင်
၂၁	မောင်အောင်	✓		✓	"	မောင်အောင်
၂၂	မောင်အောင်	✓		✓	"	မောင်အောင်
၂၃	မောင်အောင်	✓		✓	"	မောင်အောင်
၂၄	မောင်အောင်	✓		✓	"	မောင်အောင်
၂၅	မောင်အောင်	✓		✓	"	မောင်အောင်

(၁) အိမ်ထောင်စုကိုယ်စားလှယ်အဖြစ် ရန်ပုံငွေကိုယ်စားလှယ်အဖြစ် သတ်မှတ်ရန် အသုံးပြုရန်အတွက် အမှတ်ပြင်ပါ။





ပုံစံ - ၀-၁၂ - အစည်းအဝေးဆက်ရောက်သူများ (FORM PC 12)

လယ်ဥယျာဉ်၊ စီမံကိန်း အစည်းအဝေးအားလုံးတွင် အသုံးပြုရန် လူ့စုစည်းရုံးရေးမှူးက ကျေညာသည့် ကျွမ်းကျင်စွာ စစ်ဆေးပြီး ပုံစံ ၂၊ စီမံကိန်းကော်ဝန်းအမှတ်(၁)အားဖြင့် အစည်းအဝေးဆက်ရောက်သူများအစုစုကို ပြင်ဆင်ရန်

စည်းရုံးရေးမှူးအမည် ဒေါ်ခင်စု

ရက်စွဲ: ၀၅.၁၂.၂၀၁၅ စီမံကိန်းကော်ဝန်းအမှတ်ဖြစ်ပါ(✓)  ကော်ဝန်း(၀)  ကော်ဝန်း(၂)  ကော်ဝန်း(၃)  ကော်ဝန်း(၄)

ပြည်နယ်/ ကိုယ်စားပြုရေး ထုတ်ဖော်ရေးအဖွဲ့	မြို့နယ် ကျေးရွာ	ကျေးရွာအုပ်စု ကမ္ဘာ့လူ	ကျေးရွာ ဝိန်းစွန်း
--	------------------	------------------------	--------------------

အစည်းအဝေးခေါင်းစဉ်: ပဲခူးတိုင်းဒေသကြီး

စဉ်	အမည်	ကျား (✓)	မ (✓)	အိမ်ထောင်စု ကိုယ်စားလှယ် (✓) (၀)	လူမျိုး	လက်မှတ်
၁။	ဒေါ်အုန်းမြ		✓	✓	ဗမာ	အုန်းမြ
၂။	ဒေါ်ခင်စု		✓	✓	"	ခင်စု
၃။	ဒေါ်ခင်စု		✓	✓	"	ခင်စု
၄။	ဒေါ်အုန်းမြ		✓	✓	"	အုန်းမြ
၅။	ဒေါ်အုန်းမြ		✓	✓	"	အုန်းမြ
၆။	ဒေါ်အုန်းမြ		✓	✓	"	အုန်းမြ
၇။	ဒေါ်အုန်းမြ		✓	✓	"	အုန်းမြ
၈။	ဒေါ်အုန်းမြ		✓	✓	"	အုန်းမြ
၉။	ဒေါ်အုန်းမြ		✓	✓	"	အုန်းမြ
၁၀။	ဒေါ်အုန်းမြ		✓	✓	"	အုန်းမြ
၁၁။	ဒေါ်အုန်းမြ		✓	✓	"	အုန်းမြ
၁၂။	ဒေါ်အုန်းမြ		✓	✓	"	အုန်းမြ
၁၃။	ဒေါ်အုန်းမြ		✓	✓	"	အုန်းမြ
၁၄။	ဒေါ်အုန်းမြ		✓	✓	"	အုန်းမြ
၁၅။	ဒေါ်အုန်းမြ		✓	✓	"	အုန်းမြ
၁၆။	ဒေါ်အုန်းမြ		✓	✓	"	အုန်းမြ
၁၇။	ဒေါ်အုန်းမြ		✓	✓	"	အုန်းမြ
၁၈။	ဒေါ်အုန်းမြ		✓	✓	"	အုန်းမြ
၁၉။	ဒေါ်အုန်းမြ		✓	✓	"	အုန်းမြ
၂၀။	ဒေါ်အုန်းမြ		✓	✓	"	အုန်းမြ
၂၁။	ဒေါ်အုန်းမြ		✓	✓	"	အုန်းမြ
၂၂။	ဒေါ်အုန်းမြ		✓	✓	"	အုန်းမြ
၂၃။	ဒေါ်အုန်းမြ		✓	✓	"	အုန်းမြ
၂၄။	ဒေါ်အုန်းမြ		✓	✓	"	အုန်းမြ
၂၅။	ဒေါ်အုန်းမြ		✓	✓	"	အုန်းမြ
၂၆။	ဒေါ်အုန်းမြ		✓	✓	"	အုန်းမြ
၂၇။	ဒေါ်အုန်းမြ		✓	✓	"	အုန်းမြ
၂၈။	ဒေါ်အုန်းမြ		✓	✓	"	အုန်းမြ
၂၉။	ဒေါ်အုန်းမြ		✓	✓	"	အုန်းမြ
၃၀။	ဒေါ်အုန်းမြ		✓	✓	"	အုန်းမြ

(၀) အိမ်ထောင်စုကို မဖြစ်နိုင်ပါက အမျိုးသား/အမျိုးသမီး အိမ်ထောင်စု တစ်ခုကို ကိုယ်စားပြုသူအဖြစ် သတ်မှတ်ခြင်း







ပုံစံ - ၈-၁၂ - အစည်းအဝေးတက်ရောက်သူများ (FORM PC 12)

လယ်ဥယျာဉ်၊ စီမံကိန်း အစည်းအဝေးအားလုံးတွင် အသုံးပြုရန်၊ လူထုစည်းရုံးရေးမှူးက ကေနာရီ ကွင်းထဲသို့ စစ်ဆေး၍ ပုံစံ ၂၊ စီမံကိန်းစက်ဝန်းအပိုင်းအစွဲအယူပေါ် အစည်းအဝေးတက်ရောက် သူများစာရင်းကို ဖြည့်သွင်းရန်

စည်းရုံးရေးမှူးအမည် ဒါ. ဦးကျော်လှ

ရက်စွဲ: ၁၈.၁၂.၁၅ စီမံကိန်းစက်ဝန်းအမှတ်ဖြစ်ပါ(✓) စက်ဝန်း(၁)  
စက်ဝန်း(၂) စက်ဝန်း(၃) စက်ဝန်း(၄)

ပြည်နယ်/ တိုင်းဒေသကြီး အနယ်အခြားစီမံကိန်းရေးထိုးရေးဦးစီးဌာန	ဦးစီးဌာန ကျေးဇူး	ကျေးဇူးအုပ်စု ကျေးဇူး	ကျေးဇူး မိုးမြင့်
--	---------------------	--------------------------	----------------------

အစည်းအဝေးစာရင်းစဉ်း ပ.မိ.မိ. ဦးကျော်လှ

စဉ်	အမည်	ကျား (✓)	မ (✓)	အိမ်ထောင်စု စုကိုယ်စားလှယ်(✓) <sup>(မ)</sup>	လူဦးရေ	လက်မှတ်
၀၅	မိတ်ဆက်ရေး		✓	✓	၁၈	ဒေါ်စာရီအောင်

ဒုတိယအကြိမ် အစည်းအဝေး တက်ရောက်သူများစာရင်း

ပုံစံ - ၀-၁၂ - အစည်းအဝေးတက်ရောက်သူများ (FORM PC 12)

လက်မှတ်၊ ဝိသေသနာမည်၊ အစည်းအဝေးအားလုံးတွင် အသုံးပြုရန်၊ လူထုစည်းချုံးရေးမှူးက ကျေးဇူးပြု၍ ကွင်းဆင်းစဉ် ဝစ်ဆေး၍ ပုံစံ  
/ ဝိသေသနာမည်အချိန်ပေးပါ။ အစည်းအဝေးတက်ရောက် သူများစာရင်းကို ပြည်သူ့ဝန်ထမ်း  
စည်းချုံးရေးမှူးအမည် ဦးကျော်

ရက်စွဲ: ၁၂.၀၂.၂၅ ဝိသေသနာမည်အမှတ်ဖြစ်ပါ (V)  စက်ဝန်း(၁)  
 စက်ဝန်း(၂)  စက်ဝန်း(၃)  စက်ဝန်း(၄)

ပြည်နယ်/ တိုင်းဒေသကြီး: ဦးနယ် ကျေးရွာအုပ်စု: ကျေးရွာ ကျေးရွာ: ထိန်ရွာ  
တနင်္သာရီတိုင်းဒေသကြီး: ကျွန်းဘ ကမ္ဘာ့ဇွန်: ကျွန်းဘ

အစည်းအဝေးခေါင်းစဉ်: ဒုတိယ ကမ္ဘာ့ ချေးငွေ

စဉ်	အမည်	ကျား (V)	မ (V)	အိမ်ထောင်စုကိုယ်စားလှယ် (V) <sup>(၁)</sup>	လူမျိုး	လက်မှတ်
၁.	ဒေါ်မိုးကျော်	✓		✓	မဟာ	
၂.	ဒေါ်မိုးကျော်	✓		✓	"	
၃.	ဒေါ်မိုးကျော်	✓		✓	"	
၄.	ဒေါ်မိုးကျော်	✓		✓	"	
၅.	ဒေါ်မိုးကျော်	✓		✓	"	
၆.	ဒေါ်မိုးကျော်	✓		✓	"	
၇.	ဒေါ်မိုးကျော်	✓		✓	"	
၈.	ဒေါ်မိုးကျော်	✓		✓	"	
၉.	ဒေါ်မိုးကျော်	✓		✓	"	
၁၀.	ဒေါ်မိုးကျော်	✓		✓	"	
၁၁.	ဒေါ်မိုးကျော်	✓		✓	"	
၁၂.	ဒေါ်မိုးကျော်	✓		✓	"	
၁၃.	ဒေါ်မိုးကျော်	✓		✓	"	
၁၄.	ဒေါ်မိုးကျော်	✓		✓	"	
၁၅.	ဒေါ်မိုးကျော်	✓		✓	"	
၁၆.	ဒေါ်မိုးကျော်	✓		✓	"	
၁၇.	ဒေါ်မိုးကျော်	✓		✓	"	
၁၈.	ဒေါ်မိုးကျော်	✓		✓	"	
၁၉.	ဒေါ်မိုးကျော်	✓		✓	"	
၂၀.	ဒေါ်မိုးကျော်	✓		✓	"	
၂၁.	ဒေါ်မိုးကျော်	✓		✓	"	
၂၂.	ဒေါ်မိုးကျော်	✓		✓	"	
၂၃.	ဒေါ်မိုးကျော်	✓		✓	"	
၂၄.	ဒေါ်မိုးကျော်	✓		✓	"	
၂၅.	ဒေါ်မိုးကျော်	✓		✓	"	
၂၆.	ဒေါ်မိုးကျော်	✓		✓	"	
၂၇.	ဒေါ်မိုးကျော်	✓		✓	"	

(၁) အိမ်ထောင်စုစီးပွားရေးဦးစီးဌာနမှ အမျိုးသား/အမျိုးသမီး အိမ်ထောင်စု တစ်စုကို ကိုယ်စားပြုသူမည်သူမဆို အမှတ်ဖြစ်ပါ။





ပုံစံ - ၈-၁၂ - အရည်အဝေးတက်ရောက်သူများ (FORM PC 12)

လည်ပတ်မှု၊ စီမံကိန်း အရည်အဝေးတက်ရောက်မှု အချက်အလက်၊ လူ့စွမ်းရည်များ၊ ကျွမ်းကျင်မှုများနှင့် ကျွမ်းကျင်မှု တွင်ဆောင်ရွက် ဖော်ပြချက် ပုံစံ  
 ၂။ စီမံကိန်းတင်ပြချက်အပေါ် အရည်အဝေးတက်ရောက် သူများစာရင်းကို ဖြည့်သွင်းရန်

ရက်စွဲ: ၂၀၂၂.၀၅.၁၅

စီမံကိန်းတင်ပြချက်အပေါ် (✓)  တက်ဝန်း(၁)  
 တက်ဝန်း(၂)  တက်ဝန်း(၃)  တက်ဝန်း(၄)

ပြည်နယ်/တိုင်းဒေသကြီး: တနင်္သာရီတိုင်းဒေသကြီး

မြို့နယ်: တွန်းကန်

ကျေးရွာအုပ်စု: တွန်းကန်

ကျေးရွာ: မိုးလှည့်

အရည်အဝေးမီမီရင်း: ၃၆ ယောက်

စဉ်	အမည်	ကျား (✓)	မ (✓)	အိမ်ထောင် စုကိုယ်စားလှယ်(✓) <sup>(၁)</sup>	လူမျိုး	လက်မှတ်
၂၈	ဒေါ်စင်စင်	✓		✓	ဗမာ	[Signature]
၂၉	ဒေါ်စင်စင်	✓		✓	"	[Signature]
၃၀	"	✓		✓	"	[Signature]
၃၁	ဒေါ်စင်စင်	✓		✓	"	[Signature]
၃၂	ကိုသုရှင်စာအုပ်	✓		✓	"	[Signature]
၃၃	ကိုအောင်စာအုပ်	✓		✓	"	[Signature]
၃၄	ဒေါ်စင်စင်	✓		✓	"	[Signature]
၃၅	ဒေါ်စင်စင်	✓		✓	"	[Signature]

(၁) အိမ်ထောင်ဦးစီးဖြစ်ရန်မလိုပါ။ အမျိုးသား/အမျိုးသမီး အိမ်ထောင်စု တစ်ခုကို ကိုယ်စားပြုသူမည်သူမဆို အမှတ်ပြုနိုင်ပါ။





ပုံစံ - ၈-၁၂ - အစည်းအဝေးထောက်ခံချက်သုခုမ်း (FORM PC 12)

ကျွန်ုပ်/ ဝိသိက္ခာ အစည်းအဝေးအဖွဲ့သည် အဆိုပြုချက်၊ လှူထုတ်ချက်များကို ကျေးဇူးတင် ကြားဆင်တင် ဝင်ရောက် ပုံစံ ဝိသိက္ခာထက်ခွန်အဖွဲ့အစည်း၏ အစည်းအဝေးထောက်ခံချက် သုခုမ်းစာရွက်ကို ပြန်လှမ်းရန်

ရည်ရွယ်ချက်အမည် ရန်ကင်းခန်းမ

ရက်စွဲ 19.12.2015 ဝိသိက္ခာထက်ခွန်အဖွဲ့ဝင်ဖြစ်ပါ (✓)  ဝိသိက္ခာထက်ခွန် (၁)  ဝိသိက္ခာထက်ခွန် (၂)  ဝိသိက္ခာထက်ခွန် (၃)  ဝိသိက္ခာထက်ခွန် (၄)

ပြည်နယ်/ တိုင်းဒေသကြီး ဝန်ကြီးဌာန  ညွှန်ကြားရေးမှူးဌာန  ကျေးဇူးအပ်စွာ မန္တလေး  တောင်ကြီး

အစည်းအဝေးခေါ်ဆိုခြင်း နံပါတ်စဉ်မှာ ၇၈၀

စဉ်	အမည်	ကျေးဇူး (✓)	ပ (✓)	အိမ်ထောင်စုထက်ခွန် လွှဲပြောင်း (✓)	လှူဒါန်း	လက်မှတ်
၁၁	ဒေါ်ခင်		✓	✓	၁၀၀	ခင်
၁၂	ဒေါ်ခင်		✓	✓	၂၀၀	ခင်
၁၃	ဒေါ်ခင်		✓	✓	၂၀၀	ခင်
၁၄	ဒေါ်ခင်		✓	✓	၂၀၀	ခင်
၁၅	ဒေါ်ခင်		✓	✓	၂၀၀	ခင်
၁၆	ဒေါ်ခင်		✓	✓	၂၀၀	ခင်
၁၇	ဒေါ်ခင်		✓	✓	၂၀၀	ခင်
၁၈	ဒေါ်ခင်		✓	✓	၂၀၀	ခင်
၁၉	ဒေါ်ခင်		✓	✓	၂၀၀	ခင်
၂၀	ဒေါ်ခင်		✓	✓	၂၀၀	ခင်
၂၁	ဒေါ်ခင်		✓	✓	၂၀၀	ခင်
၂၂	ဒေါ်ခင်		✓	✓	၂၀၀	ခင်
၂၃	ဒေါ်ခင်		✓	✓	၂၀၀	ခင်
၂၄	ဒေါ်ခင်		✓	✓	၂၀၀	ခင်
၂၅	ဒေါ်ခင်		✓	✓	၂၀၀	ခင်
၂၆	ဒေါ်ခင်		✓	✓	၂၀၀	ခင်
၂၇	ဒေါ်ခင်		✓	✓	၂၀၀	ခင်
၂၈	ဒေါ်ခင်		✓	✓	၂၀၀	ခင်
၂၉	ဒေါ်ခင်		✓	✓	၂၀၀	ခင်
၃၀	ဒေါ်ခင်		✓	✓	၂၀၀	ခင်
၃၁	ဒေါ်ခင်		✓	✓	၂၀၀	ခင်
၃၂	ဒေါ်ခင်		✓	✓	၂၀၀	ခင်
၃၃	ဒေါ်ခင်		✓	✓	၂၀၀	ခင်
၃၄	ဒေါ်ခင်		✓	✓	၂၀၀	ခင်
၃၅	ဒေါ်ခင်		✓	✓	၂၀၀	ခင်
၃၆	ဒေါ်ခင်		✓	✓	၂၀၀	ခင်
၃၇	ဒေါ်ခင်		✓	✓	၂၀၀	ခင်
၃၈	ဒေါ်ခင်		✓	✓	၂၀၀	ခင်
၃၉	ဒေါ်ခင်		✓	✓	၂၀၀	ခင်
၄၀	ဒေါ်ခင်		✓	✓	၂၀၀	ခင်
၄၁	ဒေါ်ခင်		✓	✓	၂၀၀	ခင်
၄၂	ဒေါ်ခင်		✓	✓	၂၀၀	ခင်
၄၃	ဒေါ်ခင်		✓	✓	၂၀၀	ခင်
၄၄	ဒေါ်ခင်		✓	✓	၂၀၀	ခင်
၄၅	ဒေါ်ခင်		✓	✓	၂၀၀	ခင်
၄၆	ဒေါ်ခင်		✓	✓	၂၀၀	ခင်
၄၇	ဒေါ်ခင်		✓	✓	၂၀၀	ခင်
၄၈	ဒေါ်ခင်		✓	✓	၂၀၀	ခင်
၄၉	ဒေါ်ခင်		✓	✓	၂၀၀	ခင်
၅၀	ဒေါ်ခင်		✓	✓	၂၀၀	ခင်

(၁) အိမ်ထောင်စုထက်ခွန်မရှိပါ၊ အချိုးသား/အချိုးသေး၊ အိမ်ထောင်စု တစ်ခုကို ကိုယ်စားပြုသူပုဂ္ဂိုလ်အဖွဲ့အစည်းအဖွဲ့အစည်းမရှိပါ



ပုံစံ - ၈-၁၂ - အစဉ်အဆက်တက်ရောက်သူများ (FORM PC 12)

လမ်းညွှန်၊ ဦးစီးဌာန၊ အစဉ်အဆက်တက်ရောက်ရန် အချိန်နှင့် လူထုစည်းရုံးရေးကော်မရှင်တို့ ကွင်းဆင်းစဉ် စစ်ဆေးမှု ပုံစံ  
 ဦးစီးဌာန/အဖွဲ့အစည်းအဖွဲ့အစည်း အစဉ်အဆက်တက်ရောက် သူများစာရင်းကို ဖြည့်သွင်းရန်

စည်းရုံးရေးအမည် **ဦး ညွှန် မျိုးလှိုင်**

ရက်စွဲ **၂၀၂၂-၀၂-၂၅** ဦးစီးဌာန/အဖွဲ့အစည်း(✓)  တက်ဝန်း(၀)  
 တက်ဝန်း(၂)  တက်ဝန်း(၃)  တက်ဝန်း(၄)

ပြည်နယ်/တိုင်းဒေသကြီး **ဗြိတိန်** ဌာန **တနင်္သာရီ** ကျေးရွာအုပ်စု **ကလေး** ကျေးရွာ **ကလေး**

အစဉ်အဆက်တက်ရောက်သူများ **ဦးစီးဌာန၊ ဗြိတိန်**

စဉ်	အမည်	ကျား (✓)	မ (✓)	အိမ်ထောင် စုကိုယ်စား လှယ်(✓) <sup>(၁)</sup>	လူမျိုး	လက်မှတ်
၁	အောင်ကျော်စွာ		✓	✓	ကလေး	
၂	မောင်ကျော်စွာ		✓	✓	"	
၃	မောင်ကျော်စွာ		✓	✓	"	
၄	မောင်ကျော်စွာ		✓	✓	"	
၅	မောင်ကျော်စွာ		✓	✓	"	
၆	မောင်ကျော်စွာ		✓	✓	"	Khing
၇	မောင်ကျော်စွာ		✓	✓	"	စာ
၈	မောင်ကျော်စွာ		✓	✓	"	စာ
၉	မောင်ကျော်စွာ		✓	✓	"	စာ
၁၀	မောင်ကျော်စွာ		✓	✓	"	စာ
၁၁	မောင်ကျော်စွာ		✓	✓	"	စာ
၁၂	မောင်ကျော်စွာ		✓	✓	"	စာ
၁၃	မောင်ကျော်စွာ		✓	✓	"	စာ
၁၄	မောင်ကျော်စွာ		✓	✓	"	စာ
၁၅	မောင်ကျော်စွာ		✓	✓	"	စာ
၁၆	မောင်ကျော်စွာ		✓	✓	"	စာ
၁၇	မောင်ကျော်စွာ		✓	✓	"	စာ
၁၈	မောင်ကျော်စွာ		✓	✓	"	စာ
၁၉	မောင်ကျော်စွာ		✓	✓	"	စာ
၂၀	မောင်ကျော်စွာ		✓	✓	"	စာ
၂၁	မောင်ကျော်စွာ		✓	✓	"	စာ
၂၂	မောင်ကျော်စွာ		✓	✓	"	စာ
၂၃	မောင်ကျော်စွာ		✓	✓	"	စာ
၂၄	မောင်ကျော်စွာ		✓	✓	"	စာ
၂၅	မောင်ကျော်စွာ		✓	✓	"	စာ
၂၆	မောင်ကျော်စွာ		✓	✓	"	စာ
၂၇	မောင်ကျော်စွာ		✓	✓	"	စာ
၂၈	မောင်ကျော်စွာ		✓	✓	"	စာ
၂၉	မောင်ကျော်စွာ		✓	✓	"	စာ
၃၀	မောင်ကျော်စွာ		✓	✓	"	စာ
၃၁	မောင်ကျော်စွာ		✓	✓	"	စာ
၃၂	မောင်ကျော်စွာ		✓	✓	"	စာ
၃၃	မောင်ကျော်စွာ		✓	✓	"	စာ
၃၄	မောင်ကျော်စွာ		✓	✓	"	စာ
၃၅	မောင်ကျော်စွာ		✓	✓	"	စာ
၃၆	မောင်ကျော်စွာ		✓	✓	"	စာ
၃၇	မောင်ကျော်စွာ		✓	✓	"	စာ
၃၈	မောင်ကျော်စွာ		✓	✓	"	စာ
၃၉	မောင်ကျော်စွာ		✓	✓	"	စာ
၄၀	မောင်ကျော်စွာ		✓	✓	"	စာ

(၁) အိမ်ထောင်စုကိုယ်စားလှယ်/အမျိုးသား/အမျိုးသမီး အိမ်ထောင်စု တစ်ခုကို ကိုယ်စားပြုသူမည်သူမဆို အမှတ်ပြုနိုင်ပါသည်။



ပုံစံ - ၈-၁၂ - အစဉ်အဆင့်အသက်အောက်သူများ (FORM PC 12)

လက်ရှိ အိမ်ထောင်ရေးအဖွဲ့အစည်းတွင် အသက် ၁၅ နှစ်အောက် ကလေးများကို ကျွန်ုပ်တို့ ကွယ်လွန် စစ်ဆေး ဖော်ထုတ် ပုံစံ  
 နှစ်စဉ် အစဉ်အဆင့်အသက်အောက်သူများ စာရင်းစာရင်းကို ဖြည့်စွက်ရန်  
 စတင်ရက်စွဲ: ၂၀၂၂.၁၅.၁၅

အိမ်ထောင်ရေးအဖွဲ့အစည်းတွင် (V)     အိမ်ထောင်ရေးအဖွဲ့အစည်းအပြင် (၁)  
 အိမ်ထောင်ရေးအဖွဲ့အစည်းအပြင် (၂)     အိမ်ထောင်ရေးအဖွဲ့အစည်းအပြင် (၃)

ပြည်နယ်/တိုင်းဒေသကြီး: တနင်္သာရီတိုင်းဒေသကြီး    ပြည်နယ်: တနင်္သာရီ    ဝန်ထမ်းအုပ်စု: တနင်္သာရီ    ဝန်ထမ်း: ဦးကျော်

အစဉ်အဆင့်အသက်အောက်သူများ စာရင်းစာရင်း

စဉ်	အမည်	ကျား (V)	မ (V)	အိမ်ထောင် ရက်စွဲ (V) <sup>(၁)</sup>	လူမျိုး	လက်မှတ်
၈၅၁	ဒေါ်ခင်အေး		✓	✓	ဗမာ	ဦးကျော်
၈၅၂	ဒေါ်ခင်အေး		✓	✓	"	ဦးကျော်
၈၅၃	ဒေါ်ခင်အေး		✓	✓	"	ဦးကျော်
၈၅၄	ဒေါ်ခင်အေး		✓	✓	"	ဦးကျော်
၈၅၅	ဒေါ်ခင်အေး		✓	✓	"	ဦးကျော်
၈၅၆	ဒေါ်ခင်အေး		✓	✓	"	ဦးကျော်
၈၅၇	ဒေါ်ခင်အေး		✓	✓	"	ဦးကျော်
၈၅၈	ဒေါ်ခင်အေး		✓	✓	"	ဦးကျော်
၈၅၉	ဒေါ်ခင်အေး		✓	✓	"	ဦးကျော်
၈၆၀	ဒေါ်ခင်အေး		✓	✓	"	ဦးကျော်
၈၆၁	ဒေါ်ခင်အေး		✓	✓	"	ဦးကျော်
၈၆၂	ဒေါ်ခင်အေး		✓	✓	"	ဦးကျော်
၈၆၃	ဒေါ်ခင်အေး		✓	✓	"	ဦးကျော်
၈၆၄	ဒေါ်ခင်အေး		✓	✓	"	ဦးကျော်
၈၆၅	ဒေါ်ခင်အေး		✓	✓	"	ဦးကျော်
၈၆၆	ဒေါ်ခင်အေး		✓	✓	"	ဦးကျော်
၈၆၇	ဒေါ်ခင်အေး		✓	✓	"	ဦးကျော်
၈၆၈	ဒေါ်ခင်အေး		✓	✓	"	ဦးကျော်
၈၆၉	ဒေါ်ခင်အေး		✓	✓	"	ဦးကျော်
၈၇၀	ဒေါ်ခင်အေး		✓	✓	"	ဦးကျော်

(၁) အိမ်ထောင်ရေးအဖွဲ့အစည်းအပြင် (၁)၊ (၂)၊ (၃) ဝန်ထမ်းအုပ်စု တစ်ခုခုကို ကိုယ်စားပြုသူမည်သူမဆို အမှတ်ခြစ်ပါ။



အစည်းအဝေးမှတ်တမ်း (ပ - အကြိမ်)

ပထမအကြိမ် အစည်းအဝေး မှတ်တမ်း

နေ့ရက် - ၁၅ - ၁၁ - ၂၀၁၅  
နေရာ - စိန်ဆွေစင်္ကြံကျွန်း (ကျွန်းကြီးကျွန်းစင်္ကြံ)  
အချိန် - ၈:၃၀ (၁၀:၃၀) မှ (၄:၀၀) နာရီ

ရည်ရွယ်ချက် - လူထုပညာရေး နှင့် စိတ်ပိုင်း ဖိတ်ဆက်ခြင်း ဖြစ်စေကာမူ ဝန်ထမ်း  
အကြံပြု ကိုယ်စားလှယ် ဖွဲ့စည်းရေး အဖွဲ့အစည်းကို ဖွဲ့စည်းပေး  
ရန် ဖြစ်သည်။

ကျွေးပေးချက် - စတင်အစည်းအဝေးတွင် ကျွေးပေးချက်များဖြင့် စတင်အစည်း  
အဝေး ဖြစ်ပွားပြီး လူထုပညာရေး နှင့် စိတ်ပိုင်း  
ဖိတ်ဆက်ခြင်း၊ စိတ်ပိုင်း ဝန်ထမ်း၊ ကျွေးပေးချက်  
အဖွဲ့အစည်း ဖွဲ့စည်းပေးခြင်းဖြင့် ဖြစ်ပွားနိုင်မည်ဟု ကျွေးပေးချက်  
တို့ကို စိတ်ထူးဆန်းစွာ ဖြစ်စေသည်။ ထို့နောက်  
ကျွေးပေးချက် များ၏ အဖွဲ့အစည်း၊ ကျွေးပေးချက် များ၊ ကျွေးပေးချက် များ၊ ကျွေးပေးချက်  
တို့၏ ဖွဲ့စည်းပုံ၊ ဖွဲ့စည်းပုံ၊ စတင်အစည်းအဝေး၊ အကြံပြု  
ကိုယ်စားလှယ် ဖွဲ့စည်းပေးခြင်းကို ဖွဲ့စည်းပေးခြင်း၊ အစည်းအဝေး  
များကို စတင်အစည်းအဝေး ဖြစ်ပွားစေရန် ဖြစ်သည်။ ထို့အပြင်  
ထူးဆန်းစွာ ဖွဲ့စည်းပေးခြင်းဖြင့် ကျွေးပေးချက် ဖြစ်သည်။

ဆုံးဖြတ်ချက် - စတင်အစည်းအဝေး တက်ရောက် လာသော အဖွဲ့အစည်းများ၊  
အဖွဲ့အစည်းများ၊ အဖွဲ့အစည်းများကို ဖွဲ့စည်းပေးခြင်းဖြင့်  
စတင်အစည်းအဝေး ဖြစ်ပွားစေရန် ဖြစ်သည်။ ထို့အပြင်  
အကြံပြု ကိုယ်စားလှယ် အဖွဲ့အစည်း ဖွဲ့စည်းပေးခြင်း၊  
ထို့ကို ဖွဲ့စည်းပေးခြင်း ဖြစ်သည်။



(PRA Fees) ပြန်ဆောင်ရန်အတွက် နွေးဖွားပြီး အဆင်းအထူး

အား ခုခံရာ (၄:၀၀)ခန့် အဖွဲ့ ချုပ်ဆိုပါသည်။

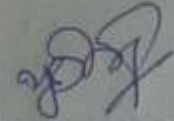

မြန်မာနိုင်ငံတော်

ဦးစွာရုံး



အစည်းအဝေးမှတ်တမ်း (၃ - အကြိမ်)

နယ်ပယ်ကြိမ်နှစ်လုံးကွယ်ရာ အစည်းအဝေးမှတ်တမ်း

နေ့ရက် - ၁၉. ၁၂. ၂၀၁၅

နေရာ - ထိန်ချောင်းရွေးချွန်ကျွန်း (ကြီးကျောင်း)

ဗဟို - မျိုးဖွံ့ (၂၂၀၀) ဖွံ့ (၄၂၅၀) နယ်

ရည်ရွယ်ချက် " ကျေးရွာစီမံကိန်းကော်မတီနှင့် ဆက်သွယ်ရေးအဖွဲ့များအဖွဲ့အစည်းများ  
ရရှိသည့် ကျေးရွာဖွံ့ဖြိုးရေးအဖွဲ့အစည်းများ (PRA Tools) များကို သုံးသပ်  
ပြီး ကျေးရွာ ဖွံ့ဖြိုးရေး စီမံကိန်းများကို စိစစ်ရွေးချယ်ရန်ဖြစ်သည်။

ကျွေးချက် " ကျေးရွာစီမံကိန်းကော်မတီနှင့် ဆက်သွယ်ရေးအဖွဲ့များ၏ အခန်းကဏ္ဍ  
များကို ဖြည့်စွက်ပြီး ကျေးရွာစီမံကိန်းများကို ရင်းမြစ် ဝန်ဆောင်မှုနှင့်  
ကျေးရွာဖွံ့ဖြိုးရေးအဖွဲ့အစည်းများကို စံနှုန်းပြု ပေးပြီး တစ်နှစ်ကျော် ကော်မတီ  
အဖွဲ့မှ ရင်းမြစ် စီမံကိန်း၊ ကျွန်းပတ်ရေး၊ နေရာချနေရာချ ရပ်နား၊  
အဖွဲ့အစည်း ဆက်ဆံပုံပြု၊ နားဖြောင့်ချုပ်ချယ်ရေးအဖွဲ့အစည်း စီမံကိန်း  
ကော်မတီ ကျေးရွာအတွင်း ဆောင်ရွက်ရမည့် အချက်အလက်များ၊ တွင်  
ပြုလုပ်ခဲ့သော (PRA) ကျေးရွာဖွံ့ဖြိုးရေး ဖွံ့ဖြိုးရေးအဖွဲ့အစည်းများ  
အဖွဲ့အစည်းအဖွဲ့များ၏ အဖွဲ့အစည်းများကို စိစစ်ရွေးချယ်ရန် ဖြစ်သည်။  
အဖွဲ့အစည်းများကို စိစစ်ရွေးချယ်ရန် ဖြစ်သည်။  
အဖွဲ့အစည်းများကို စိစစ်ရွေးချယ်ရန် ဖြစ်သည်။

ဆုံးဖြတ်ချက် " ကျေးရွာဖွံ့ဖြိုးရေးအဖွဲ့အစည်းများ၏ အဖွဲ့အစည်းများ  
ဖွံ့ဖြိုးရေးအဖွဲ့အစည်းများ

ကျေးရွာ စီ/ဆောက်လုပ်မှု - ဦးမျိုးလွင်  
- ရှေးအဖွဲ့ဝင်များ

ဝယ်ယူရေး - ဦးကျယ်  
- ဦးတော်လက်  
- ရှေးအဖွဲ့ဝင်များ

ဆေးအုတ်/ကြီးကြပ်ရေး - ဦးတောင်လွင်  
- ရှေးအဖွဲ့ဝင်များ  
- ရှေးအဖွဲ့ဝင်များ

မြို့ပြ ဖွံ့ဖြိုးရေး - ဦးတောင်လွင်  
- ရှေးအဖွဲ့ဝင်များ  
- ရှေးအဖွဲ့ဝင်များ

အိုးအိမ်ရေး ကော်မတီဝင်များ

မြို့ကျေးရွာ ဖွံ့ဖြိုးရေး အဖွဲ့ဝင်များ ပေးပေးခြင်း ဥပမာအားဖြင့် စီမံကိန်းလုပ်ငန်းများမှာ

၁) ရွေးကောက်ပွဲ

၂) အသက်မွေးဝမ်းကြောင်း စာတမ်းပြုစုရေးရာများ

၃) စီမံခန့်ခွဲရေးအဖွဲ့ဝင်များ

၄) ကျေးရွာအဖွဲ့ဝင်များ စာတမ်းများ

၅) အသက်မွေးဝမ်းကြောင်း အဖွဲ့ဝင်များ

၆) အိုးအိမ်ရေးကော်မတီဝင်များ

၇) မူကြံရေးရာ အဖွဲ့ဝင်များ ဖွဲ့စည်းခြင်း

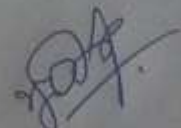
  
ဦးတောင်လွင်  
ဦးတောင်လွင်

### ကဏ္ဍအလိုက် ဖွံ့ဖြိုးရေးဦးစားပေး လုပ်ငန်းစဉ်များ



နောက်ဆက်တွဲ (၄) မြို့နယ်ဒေသဆိုင်ရာများအတွက် ဦးစားပေးဖွံ့ဖြိုးရေးလုပ်ငန်းစဉ်များ အနှစ်ချုပ်

မှတစ်ဆင့်သည့်အား VPSIC တွင်ထားရှိရပါမည်။ အခြားဌာနဆိုင်ရာများနှင့် ညှိနှိုင်းရန်အတွက် မိတ္ထီနား၊ TPIC သို့ပို့ရပါမည်။ MIS data အနေဖြင့် သွင်းရန်မလိုအပ်ပါ။

	အထပ်	လုပ်ငန်း	မည်သည့်ဦးစားပေးမလဲ	လ/နှစ်	ကျေးဇူးပြု တာဝန်ခံသူ သို့ အုပ်စု	ပြင်ပမှ မည်သူ ထောက်ပံ့မလဲ
အခြေခံအဆောက်အအုံ	၃	ခရိုင်ဆေးရုံဖွဲ့စည်းရေး	✓ ✓ ○ ○ ○	၅/၂၀၁၆	ကျေးဇူးပြုသူ	COT Project
	၄	ကျေးဇူးပြု စီမံအောင်	✓ ○ ○ ○	၅/၂၀၁၇	ကျေးဇူးပြုသူ	-
	၅	ရွာပစ်ခတ်ရေး	✓ ○ ○ ○	၅/၂၀၁၇	ကျေးဇူးပြုသူ	-
	၆	အိုးအိမ်အကူအညီအဖွဲ့	✓ ○ ○ ○	၅/၂၀၁၈		-
			○ ○ ○			
အဆောက်အအုံအခြေခံအဆောက်အအုံ	၁	ခရိုင်ရုံး	✓ ✓ ○ ○ ○ ○ ○	၆/၂၀၁၇		-
	၂	နယ်ဆိုင်ရာ အဖွဲ့အစည်း	✓ ○ ○ ○ ○ ○	၆/၂၀၁၇		-
			○ ○ ○			
ကျေးဇူးပြုသူနှင့် အထောက်အကူပြုသူ			○ ○ ○ ○ ○ ○ ○			
			○ ○ ○ ○ ○ ○			
			○ ○ ○ ○ ○ ○			
			○ ○ ○ ○ ○ ○			
			○ ○ ○ ○ ○ ○			
			○ ○ ○ ○ ○ ○			
			○ ○ ○ ○ ○ ○			
ပညာရေး	၃	နယ်ဆိုင်ရာ	✓ ✓ ○ ○ ○ ○ ○	၅/၂၀၁၈		-
			○ ○ ○ ○ ○ ○			
			○ ○ ○ ○ ○ ○			
			○ ○ ○ ○ ○ ○			
			○ ○ ○ ○ ○ ○			





### VDP အရည်အသွေးထိန်းချုပ်မှု

ထိန်းချုပ်သူ-	ရက်စွဲ-	ရွာ- မြို့နယ်	VDP ရက်စွဲ ကျေးရွာအုပ်စု
---------------	---------	------------------	-----------------------------

VDP စာရွက်စာတမ်းပြီးဆုံးမှုကို စစ်ဆေးပါ။ (OM အရ)

- မျက်နှာဖုံး (အဖုံး)
- မာတိကာ
- ကျေးရွာအခြေခံ (data)
- PSA အကျဉ်းချုပ်နှင့် PRA လုပ်ငန်းစဉ်
- အမျိုးသားအမျိုးသမီး အဖွဲ့များ၏ အခက်အခဲများ
- ကျေးရွာမူှာမှန်းချက် (ဆွေးနွေးချက် ရလဒ်)
- အမျိုးသား၊ အမျိုးသမီးအဖွဲ့များ သဘောတူထားသည့် (၄) နှစ်အတွက် ဦးစားပေး လုပ်ငန်းများ စာရင်း (အခြေခံ အဆောက်အဦး၊ အသက်မွေးမှု၊ ပညာရေး၊ လူမှုရေးထိန်းသိမ်းမှု၊ .....)

နောက်ဆက်တွဲများ

- လူမှုရေးအကဲဖြတ်မှု၊ စာရွက်စာတမ်း၊ ဓါတ်ပုံနှင့် PRA လုပ်ငန်းစဉ်၊ မြေပုံများပါရမည်၊ စည်းစိမ်ပိုင်ဆိုင်မှု အဆင့်၊ Venn ပုံ.....
- ကျေးရွာစီမံကိန်း ရေးဆွဲရေး အစည်းအဝေးမှတ်တမ်း မိတ္တူ
- ကျေးရွာ၏ အချက်အလက် (PC 1 ပုံစံ)
- ကျေးရွာမူှာမှန်းချက်

(၂) လူမှုရေးအကဲဖြတ်မှုအရည်အသွေးနှင့် (VDP စစ်ဆေးပါ)

- VDP တွင် ပါဝင်သော ဦးရေ (အမျိုးသားအမျိုးသမီး)
- လူမှုရေးအကဲဖြတ်မှုအရည်အသွေးနှင့် VDP အတွက် ရက်ပေါင်း
- PRA အသုံးပြုမှုအရည်အတွက်
- ပါဝင်သောဦးရေနှင့် လုပ်ငန်းများ မှတ်တမ်းတင်ခြင်း (အစည်းအဝေးမှတ်တမ်း၊ ဓါတ်ပုံ၊ တိုင်းရင်းသားအနည်းစုနှင့် ထိခိုက်လွယ်သောအဖွဲ့များ၊)
  - အလွန်ကောင်း
  - ကောင်း
  - ညံ့
- လုပ်ငန်းများမှတ်တမ်းတင်ခြင်းနှင့် အမျိုးသမီးအဖွဲ့အစည်း၏ ရလဒ်အား ခွဲခြားပေးထားသလား၊
  - ရှိ
  - မရှိ
- စီမံကိန်း အရေအတွက် (အမျိုးသား၊ အမျိုးသမီးရွေးချယ်မှုအရေအတွက်)

PRA နှင့်သက်ဆိုင်သော အခြားစီမံကိန်းအရေအတွက် (အမျိုးသားအမျိုးသမီးရွေးချယ်မှုအရေအတွက်)