

ပြည်ထောင်စုသမ္မတမြန်မာနိုင်ငံတော်အစိုးရ
စိုက်ပျိုးရေး၊ မွေးမြူရေးနှင့် ဆည်မြောင်းဝန်ကြီးဌာန
ကျေးလက်ဒေသဖွံ့ဖြိုးတိုးတက်ရေးဦးစီးဌာန

ကျွန်းစုမြို့နယ်



လူထုပဟိုပြုစီမံကိန်း
National Community Driven Development Project
(NCDDP)



ကျေးရွာဖွံ့ဖြိုးရေး အစီအစဉ်
Village Development Plan (VDP)

ကျောက်ပိတ်ကျေးရွာ၊ ကော်ဇယာကျေးရွာအုပ်စု

မာတိကာ

စဉ်	အကြောင်းအရာ	စာမျက်နှာ
၁	ကျွန်းစုမြို့နယ်မြေပုံ	၁
၂	ကျေးရွာအုပ်စုမြေပုံ	၂
၃	ကျေးရွာအုပ်စုတွင် ပါဝင်သောကျေးရွာများစာရင်း	၂
၄	လူထုပူးပေါင်းပါဝင်သော ဆန်းစစ်ခြင်းနှင့် အကဲဖြတ်ခြင်း လုပ်ငန်းစဉ်	၃
၅	ကျေးရွာသမိုင်းကြောင်း	၄
၆	ကျေးရွာသမိုင်းကြောင်းအပေါ်သုံးသပ်ချက်	၅
၇	လူမှုနှင့် အရင်းအမြစ်ပြုမြေပုံ	၆
၈	လူမှုနှင့် အရင်းအမြစ်ပြုမြေပုံအပေါ်သုံးသပ်ချက်	၆
၉	ရာသီခွင်ပြုပြင်ကွဲဒီဇို	၈
၁၀	ရာသီခွင်ပြုပြင်ကွဲဒီဇိုအပေါ်သုံးသပ်ချက်	၈
၁၁	အဖွဲ့အစည်းချိတ်ဆက်ပြုမြေပုံ	၉
၁၂	အဖွဲ့အစည်းချိတ်ဆက်ပြုမြေပုံအပေါ်သုံးသပ်ချက်	၁၀
၁၃	ပြဿနာသစ်ပင်	၁၁
၁၄	ပင့်ကူအိမ်မြေပုံ	၁၂
၁၅	ပင့်ကူအိမ်မြေပုံအပေါ်သုံးသပ်ချက်	၁၂
၁၆	ဆင်းရဲချမ်းသာ ခြားနားချက်ပြဇယား	၁၄
၁၇	ဆင်းရဲချမ်းသာ ခြားနားချက်ပြဇယား အပေါ်သုံးသပ်ချက်	၁၅
၁၈	အသက်မွေးဝမ်းကြောင်းပြဇယား	၁၆
၁၉	အသက်မွေးဝမ်းကြောင်းပြဇယားအပေါ်သုံးသပ်ချက်	၁၆
၁၉	မှတ်တမ်းခါတ်ပုံများ	၁၇
၂၀	ကော်မတီဝင်များစာရင်း	၁၉
၂၁	ကျေးရွာအခြေခံအချက်အလက်များ (ပုံစံ - ၈ - ၁)	၂၀
၂၂	စီမံကိန်းစက်ဝန်းအချိန်ဇယား (ပုံစံ ၈-၂)	၂၃
၂၃	ကျေးရွာဖွံ့ဖြိုးရေး ဦးစားပေး အစီအစဉ် (ပုံစံ ၈-၃)	၂၅
၂၄	ကျေးရွာအုပ်စုစီမံကိန်းလုပ်ငန်းခွဲရွေးချယ်ခြင်း (ပုံစံ ၈-၄)	၂၈
၂၅	အစည်းအဝေးတက်ရောက်သူများစာရင်း	၃၀
၂၆	အစည်းအဝေးမှတ်တမ်းများ	၃၉
၂၇	ကဏ္ဍအလိုက် ဖွံ့ဖြိုးရေး ဦးစားပေးလုပ်ငန်းများ	၄၃
၂၈	VDP အရည်အသွေးထိန်းချုပ်မှု	၄၄

ကျွန်းစုမြို့နယ်အခြေပြမြေပုံ

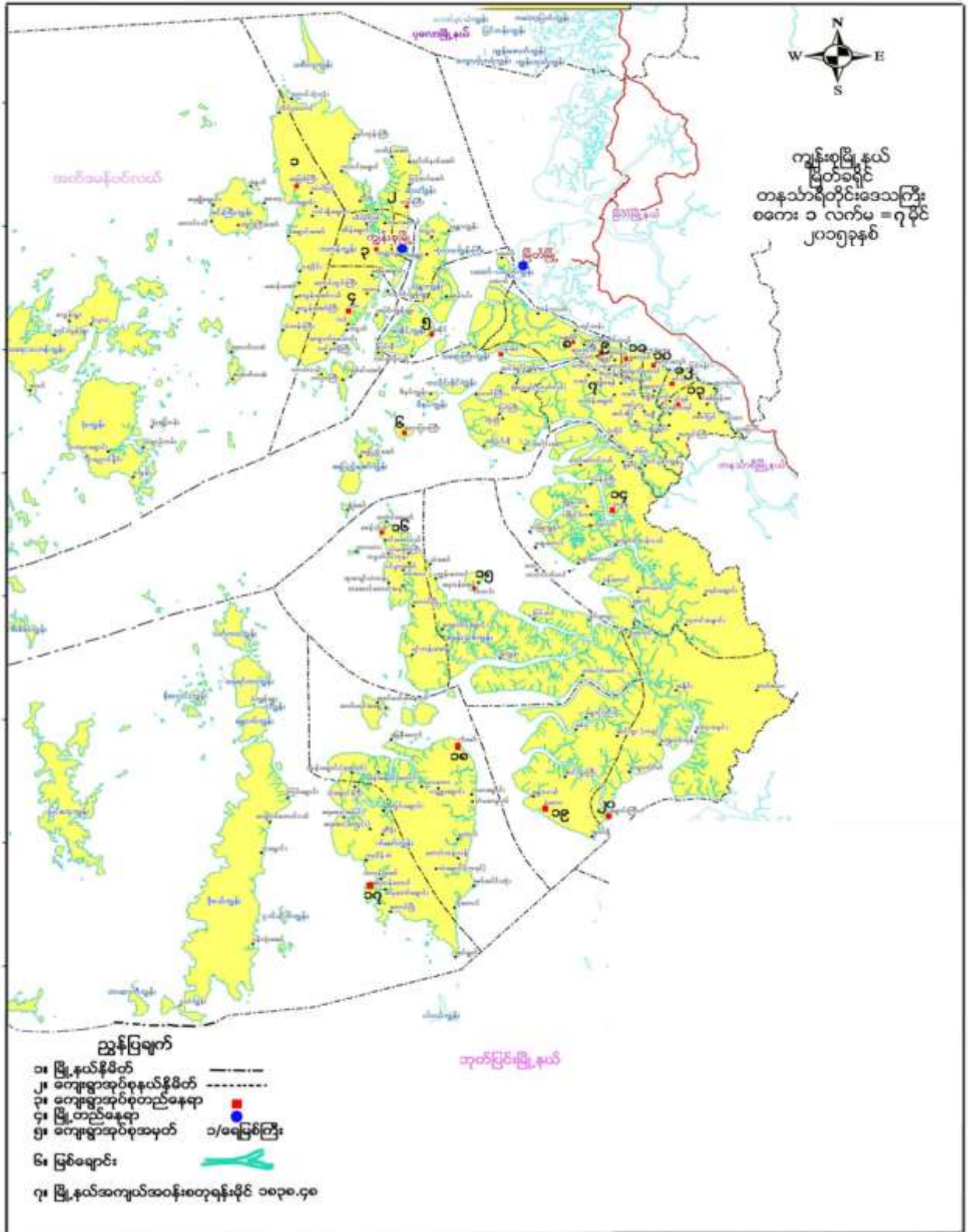

ကျေးရွာအုပ်စုမြေပုံ

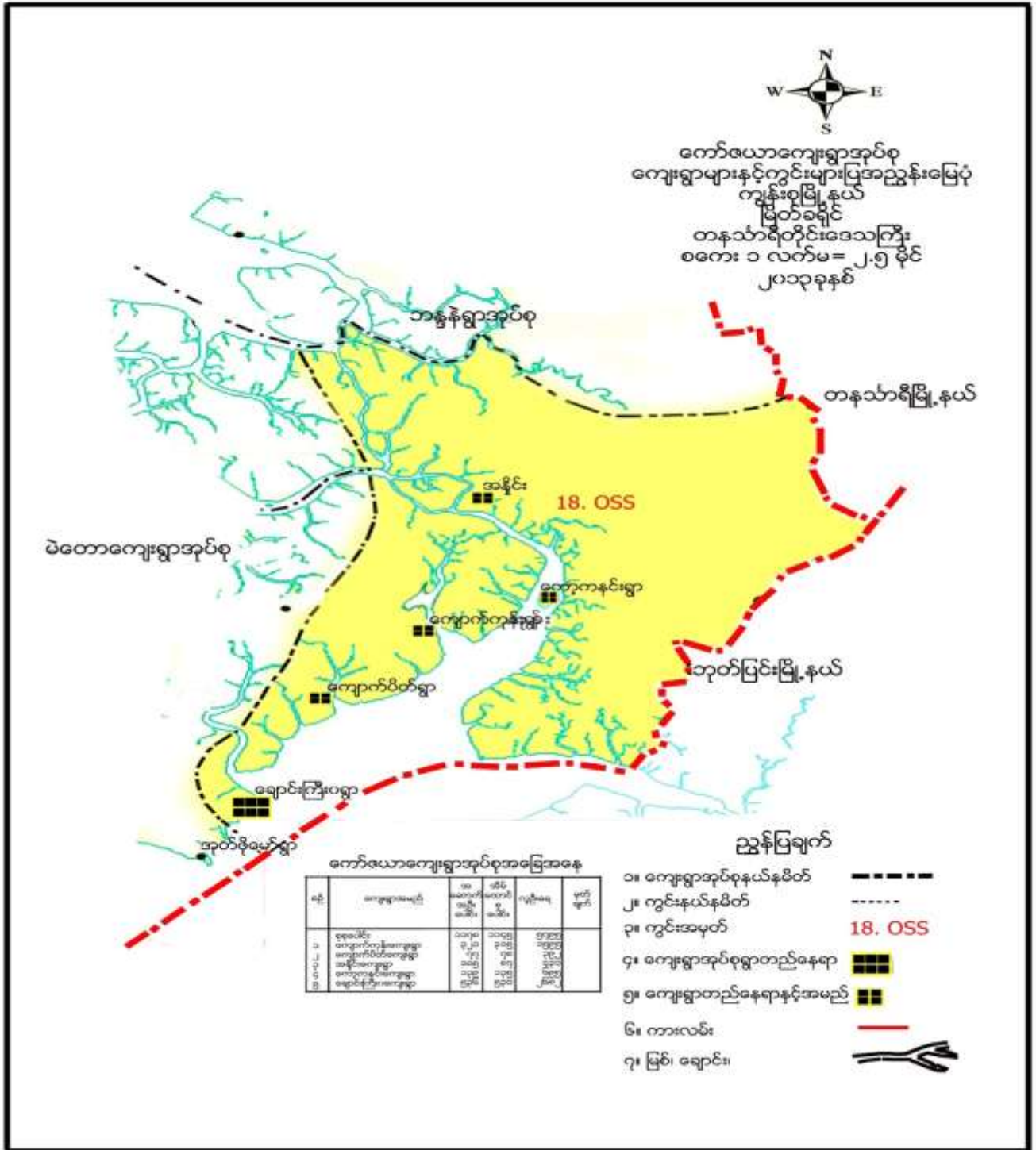

ကျေးရွာအုပ်စုအတွင်းပါဝင်သော ကျေးရွာများ

- ၁ - ရေခင်းကျေးရွာ
- ၂ - ကျောက်ကုန်းကျေးရွာ
- ၃ - ကျောက်ပိတ်ကျေးရွာ
- ၄ - အနိုင်းကျေးရွာ
- ၅ - ကော့ကနင်းကျေးရွာ
- ၆ - ကျောက်တစ်လုံးကျေးရွာ

လူထုပူးပေါင်းပါဝင်သော လူမှုဆန်းစစ်ခြင်းနှင့် အကဲဖြတ်ခြင်း လုပ်ငန်းစဉ် (PSA/PRA) အကျဉ်းချုပ်

စဉ်	အသုံးပြုခဲ့သော PRA Tool များ
၁	ကျေးရွာသမိုင်းကြောင်း
၂	လူမှုနှင့်အရင်းအမြစ်ပြမြေပုံ
၃	ရာသီခွင်ပြ ပြက္ခဒိန်
၄	အဖွဲ့အစည်းချိတ်ဆက်မှုပြမြေပုံ
၅	ပြဿနာသစ်ပင်
၆	ပင့်ကူအိမ်မြေပုံ
၇	ဆင်းရဲချမ်းသာ ခြားနားမှုပြဇယား
၈	အသက်မွေးဝမ်းကြောင်းပြမြေပုံ



ကျေးရွာသမိုင်းကြောင်းအပေါ်သုံးသပ်ချက်

- နေ့စွဲ - ၂၀.၁၂.၂၀၁၅
- အချိန် - နံနက်(၈:၀၀)နာရီ
- နေရာ - ရွာလယ်ပိုင်း
- ဦးဆောင်ဆွေးနွေးသူ - ဦးချစ်ရွှေ
- ပါဝင်ဆွေးနွေးသူ - ကျား(၅)ဦး၊ မ(၃)ဦး

တနင်္သာရီတိုင်းဒေသကြီး၊ ကျွန်းစုမြို့နယ်၊ ကော်ဇယာကျေးရွာအုပ်စု၊ ကျောက်ပိတ်ကျေးရွာ၏ ကျေးရွာသမိုင်းကြောင်းအား ကျေးရွာရွာလယ်ပိုင်းတွင် (၂၀.၁၂.၂၀၁၅)ရက်နေ့နံနက်(၈:၀၀)နာရီအချိန်တွင် အစည်းအဝေးကို ကျင်းပခဲ့ပါသည်။ ကျောက်ပိတ်ကျေးရွာသည် မြန်မာသက္ကရာဇ်(၁၃၁၃)ခုနှစ်က မွတ်စလင်များနေထိုင်သောကျေးရွာတစ်ရွာဖြစ်ပြီး ဗမာအိမ်မှာ(၇)အိမ်ဖြင့် ကိုယ်ထူကိုယ်ထယာယီတဲထိုးပြီး နေထိုင်စားသောက်လုပ်ကိုင်ကြပါသည်။ ဆရာတော်ဦးဉာနတ္တရမှ ဘုန်းတော်ကြီးကျောင်းကိုဝါးကျောင်းအဖြစ် ရွာသူရွာသားများဆောက်လုပ်ခဲ့ကြပါသည်။ ထိုနောက် ဘုန်းတော်ကြီးပညာသင်ကျောင်းအဖြစ် သင်ကြားပေးခြင်းကြောင့် ရွာသူ/သားများထဲတွင် ရေးတတ်ဖတ်တတ်သူများပေါ်ထွက်လာခဲ့ပါသည်။ (၁၃၁၅)ခုနှစ်တွင် ဆရာတော်ဦးဉာနတ္တရ နေထိုင်သော ဘုန်းတော်ကြီးကျောင်း(ဝါးကျောင်း)ကို ပြန်လည်ပြုပြင်မွမ်းမံရန် သံဃာတော်များနှင့် ရွာသူ/သားများပူးပေါင်းပြီး ဘုန်းတော်ကြီးကျောင်းတစ်ကျောင်းအဖြစ် တည်ဆောက်ခဲ့ပါသည်။ ဗုဒ္ဓဘာသာဝင်များလည်း ဘာသာရေးပိုမိုကောင်းရှိုင်းလာခဲ့ပါသည်။ (၁၃၃၀)ခုနှစ်တွင် လူနေအိမ်များပြားလာပြီး လမ်း၊ မျောတံတားကို ကိုယ်ထူကိုယ်ထစနစ်ဖြင့် တည်ဆောက်ခဲ့ကြသည်။ (၁၃၄၅)ခုနှစ်တွင်ဆရာတော်ဦးဉာနတ္တရ ဦးစီးပြီး ရွာသူ/သားများနှင့် ဘုရားသိမ်စတင်တည်ထောင်ခဲ့သောကြောင့် ဗုဒ္ဓဘာသာမှာ ပိုမိုထွန်းကားလာခဲ့ပါသည်။ (၁၃၆၁)ခုနှစ်တွင် ဘုရားစေတီပြန်လည်ပြုပြင်မွမ်းမံခဲ့ပါသည်။ ခရစ်နှစ်(၁၉၉၆)ခုနှစ်တွင် ရွာသူ/သားများသည် ကိုယ်ထူကိုယ်ထစနစ်ဖြင့် စာသင်ကျောင်းကိုခန့်မှီး ထရန်ကာဖြင့် ဆောက်လုပ်ခဲ့ပါသည်။ (၂၀၀၁)ခုနှစ်တွင် ကျေးရွာသို့ အချိန်နှင့်တပြေးညီ လှေဝင်/ထွက်သွားလာနိုင်စေရန် ရေဆိပ်ခံတံတားကို ကိုယ်ထူကိုယ်ထစနစ်ဖြင့် တည်ဆောက်ခဲ့ပါသည်။ (၂၀၁၃)ခုနှစ်တွင် ရွာတွင်းလမ်းတံတား၊ ချောင်းဖြတ်ချောင်းကူးတံတားကို ပြန်လည်ပြုပြင် တည်ဆောက်ရန် လူထုဗဟိုပြုစီမံကိန်းရန်ပုံငွေဖြင့် ပြုပြင်မွမ်းမံခဲ့ပါသည်။ (၂၀၁၄)ခုနှစ်တွင် ဆရာ/ဆရာမများ လုံခြုံမှုရရှိစေရန် ပညာရေးဝန်ကြီးဌာနမှ နေထိုင်ရန်အတွက်ဘော်ဒါဆောင်ကို တည်ဆောက်ပေးခဲ့ပါသည်။ စာသင်ကျောင်းအသစ်ကိုလည်း ခန့်မှီး ထရန်ကာမှ ပြန်လည်ပြုပြင်မွမ်းမံတည်ဆောက်ပေးခဲ့ပါသည်။ လူထုဗဟိုပြုစီမံကိန်းထောက်ပံ့ငွေဖြင့် ရွာသူ/သားများ သွားလာရလွယ်ကူနိုင်ရန်အတွက် လမ်း/တံတားကို တည်ဆောက်ပြုပြင်နိုင်ခဲ့သဖြင့် ကျောက်ပိတ်ကျေးရွာတစ်ရွာလုံး အကျိုးခံစားရပါသည်။ ထို့ကြောင့် ကိုယ်ထူကိုယ်ထစနစ်ဖြင့် ရွာကိုတည်ထောင်ခဲ့ပြီး ဘာသာရေး၊ ပညာရေး၊ လူနေမှုအဆင့်အတန်းမြင့်မားလာခဲ့ပါသည်။ အစိုးရထောက်ပံ့မှုအဖြစ်လည်း ဆရာ/ဆရာမဘော်ဒါဆောင်ကို ထောက်ပံ့ပေးနိုင်ခဲ့ပါသည်။

- ဦးဆောင်ဆွေးနွေးသူ - ဦးချစ်ဆွေ
- ပါဝင်ဆွေးနွေးသူ - ကျား-၅ဦး၊ မ-၃ဦး

လူမှုနှင့် အရင်းအမြစ်ပြုပြင်ခြင်း



လူမှုနှင့်အရင်းအမြစ်ပြုပြင်ခြင်းအပေါ်သုံးသပ်ချက်

နေ့စွဲ - ၂၀.၁၂.၂၀၁၅

တနင်္သာရီတိုင်းဒေသကြီး၊ ကျွန်းစုမြို့နယ်၊ ကော်ဇောအုပ်စု၊ ကျောက်ပိတ်ကျေးရွာကို မြန်မာနှစ် ၁၃၃၁ ခုနှစ်တွင် ပင်လယ်ကို အမှီပြုပြီး ရေလုပ်ငန်းကို လုပ်ကိုင်သည့် ရွာတစ်ရွာဖြစ်ပါသည်။ ယခုအချိန်တွင် အိမ်ထောင်စု (၁၅၀)ရှိပြီး အမျိုးသားများသည်(၃၀၀)ဦး၊ အမျိုးသမီးများသည်(၃၄၅)ဦး၊ စုစုပေါင်း(၆၄၆)ဦး ရှိပါသည်။ ကျောက်ပိတ်ကျေးရွာတွင် ဗုဒ္ဓဘာသာဝင်များသာ နေထိုင်သောကြောင့် ဘုန်းတော်ကြီးကျောင်းနှင့် ဓေတီများ ရှိပါသည်။ ကျေးရွာသည် ချောင်းထဲတွင် တည်ရှိပြီး တောင်များ ပတ်လည်ဝန်းရံနေသော ရွာတစ်ရွာဖြစ်ပါသည်။

ကျေးရွာသို့ မြို့နယ်မှ ရေလမ်းခရီးကိုသာ အသုံးပြုပြီး သွားလာနိုင်ပါသည်။ ရွာတွင်းလမ်းများမှာ ရွာတွင်းလမ်းတံတားလမ်းမကြီးနှင့် တံတားလမ်းသွယ်များရှိပါသည်။ ရွာတွင် လမ်းသွယ်လေးများသည် တံတားလမ်းများ ဖြစ်သောကြောင့် မိုးရာသီးတွင် သွားလာရခက်ခဲလှပါသည်။



ကျောက်ပိတ်ကျေးရွာတွင် သောက်သုံးရေကို ပုဂ္ဂလိကပိုင်း အစီစီတွင်း/ရေကန်မှ ဝယ်ယူသုံးစွဲနေရပါသည်။ ကျေးရွာတွင် ရေကောင်းရေသန့် ရရှိမှုနည်းပါးပါသည်။ တစ်နှစ်ပတ်လုံးတွင် ရေကို လုံလောက်စွာ မသုံးစွဲနိုင်ပေ။ ကျေးရွာတွင် ရေထွက်ပင်ရင်း အရင်းမြစ်နှင့် စိမ့်စမ်းရေ ရရှိမှုမရှိသောကြောင့် ရေကောင်းရေသန့်ရရှိမှု အာနည်းပါးပါသည်။

ကျောက်ပိတ်ကျေးရွာတွင် အခြေခံပညာ မူလတန်းကျောင်း ရှိပါသည်။ အလယ်တန်းနှင့် အထက်တန်း မရှိသောကြောင့် မြိတ်မြို့ကျောင်းများသို့ သွားရောက် သင်ကြားရပါသည်။ စီးပွားရေး အဆင်ပြေသော မိသားစုများသာ ပညာကို ဆက်လက်သင်ကြားနိုင်ပါသည်။ ကျေးရွာတွင် စာကြည့်တိုက်မရှိသောကြောင့် ရွာသူ/သားများသည် အသိပညာဗဟုသုတ နည်းပါးပါသည်။

ကျေးရွာတွင် ဆေးပေးခန်းမရှိသောကြောင့် နီးစပ်ရာ ချောင်ကြီးဝကျေးရွာနှင့် မြိတ်မြို့သို့ သွားရောက် ကုသရပါသည်။ ထိုသို့သွားရောက်ကုသသော အခါတွင် စက်လှေများဖြင့် သွားလာရပါသည်။ မိုးရာသီတွင် လမ်းပန်းဆက်သွယ်ရေး မကောင်းသောကြောင့် ဆင်ရဲနွမ်းပါးသောကြောင့် ငွေကြေးချို့တဲ့သောသူများ၊ ကလေးငယ်များနှင့် အသက်ကြီးရွယ်အိုများအတွက် ကျန်းမာရေးခက်ခဲလှပါသည်။

ကျေးရွာတွင် အဓိကအသက်မွေးဝမ်းကြောင်း အလုပ်အကိုင်မှာ ရေလုပ်ငန်းကို လုပ်ကိုင်ကြပြီး ကျွဲပန်းလုပ်ကိုင်သူများပါသည်။ မြိတ်မြို့သို့ ကူသန်းရောင်းဝယ်သွားလာသူများလည်း ရှိပါသည်။

ဦးဆောင်ဆွေးနွေးသူ -ဦးမောင်ဝင်း

ပါဝင်ဆွေးနွေးသူ -ကျား-ဂျဦး၊ မ-ရှဦး

ရာသီခွင်ပြ ပြက္ခဒိန်

တော်ဇယားကျေးရွာအုပ်စု ကျောက်ပိတ်ကျေးရွာ ရာသီခွင်ပြ ပြက္ခဒိန်

ဆရာ - ၂၀.၂.၂၀၁၅
 ကျား - ၁၀ (၀.၂၄.၁၅၂၀.၂၀၁၅)
 ဇာ - ၂၀.၂.၂၀၁၅ ဦးစောင့်အေး၊ ဦးကျော်

တရား	တန်ခိုး	ကဆုန်	ယုန်	ဝါဆို	ဝါခေါင်	တော်ဇယား	တော်ဇယား	တော်ဇယား	တော်ဇယား	တော်ဇယား	တော်ဇယား	တော်ဇယား
အကြောင်းအရာ	တန်ခိုး	ကဆုန်	ယုန်	ဝါဆို	ဝါခေါင်	တော်ဇယား	တော်ဇယား	တော်ဇယား	တော်ဇယား	တော်ဇယား	တော်ဇယား	တော်ဇယား
ရာသီဥတု												
ပြုထုတ်သဘာဝ												
ကျွန်းစာရ												
ရေလှုပ်နှောခြင်း												
လေပန်အကောင်အရာ												
ဝင်ရောက်												
ထွက်ခွာ												
ပညာရေး												

ရာသီခွင်ပြ ပြက္ခဒိန် အပေါ်သုံးသပ်ချက်

- နေ့စွဲ - ၂၀.၁၂.၂၀၁၅
- အချိန် - နံနက်(၉:၀၀)နာရီ
- နေရာ - ရွာလယ်ပိုင်း

တနင်္သာရီတိုင်းဒေသကြီး၊ ကျွန်းစုမြို့နယ်၊ ကော်ဇောကျေးရွာအုပ်စု၊ ကျောက်ပိတ်ကျေးရွာ၏ ကျေးရွာသမိုင်းကြောင်းအား ကျေးရွာရွာလယ်ပိုင်းတွင် (၂၀.၁၂.၂၀၁၅)ရက်နေ့နံနက်(၈:၀၀)နာရီအချိန်တွင် အစည်းအဝေးကို ကျင်းပခဲ့ပါသည်။

ကျောက်ပိတ်ကျေးရွာ၏ အဓိကအသက်မွေးဝမ်းကြောင်းမှာ ရေလုပ်ငန်းဖြစ်ပါသည်။ တန်ခူးလမှ ကဆုန်လအထိ မိုးများသောကြောင့် အသားငါးရှားပါးသော ကာလဖြစ်သော လများဖြစ်ပြီး လအလိုက် လုပ်ကိုင်ကြပါသည်။ ရေလုပ်ငန်းသာရှိသောကြောင့် ရေသေ၊ရေထရက်များတွင် အားလပ်ရက်များဖြစ်ကြပါသည်။ တန်ခူးလမှ နယုန်လကဲ့သို့သော လများတွင် လှိုင်းကြီးသောကြောင့် ပင်လယ်ကို မထွက်နိုင်ဘဲ ကုန်းပေါ်တွင် လုပ်ကိုင်ရပါသည်။ ကျန်သော လများတွင် လှိုင်းလေငြိမ်သဖြင့် ဝင်ငွေများပါသည်။

လအလိုက်ဖြစ်သော ရောဂါများမှာ သွေးလွန်တုတ်ကွေး၊ ဖျားနာခြင်း၊ ဝမ်းပျက်ဝမ်းလျောဖြစ်ခြင်း၊ ချောင်းဆိုးခြင်း၊ မျက်စိနာခြင်း၊ နှာစေးခြင်းများ ဖြစ်သောကြောင့် ငွေကုန်များပါသည်။ ဆင်းရဲနွမ်းပါးသူများသည် အကြွေးများ သံသရာလည်နေပါသည်။ ဆင်းရဲသောသူများမှာ ကျန်းမာရေးလုပ်ကိုင်ကြပါသည်။ စားဝတ်နေရေး အဆင်မပြေခြင်းကြောင့် အားလပ်ချိတ်မရှိ ဖြစ်ပါသည်။ ကျောက်ပိတ်ကျေးရွာ၏ အဓိအသက်မွေးဝမ်းကြောင်းမှာ ရေလုပ်ငန်း ဖြစ်ပါသည်။ ဆင်းရဲသောသူများသည် လုပ်ငန်းရှင်များထံတွင် ကြိုတင်ငွေထုတ်ပြီး လုပ်ငန်းမှရရှိသော ဒေသ ထွက်ကုန်များကို သွင်းရပါသည်။

ဦးဆောင်ဆွေးနွေးသူ -ဦးကျော်စိုး
ပါဝင်ဆွေးနွေးသူ -ကျား-၁၀ဦး၊ မ-၇ဦး

အဖွဲ့အစည်းချိတ်ဆက်မှုပြမြေပုံ

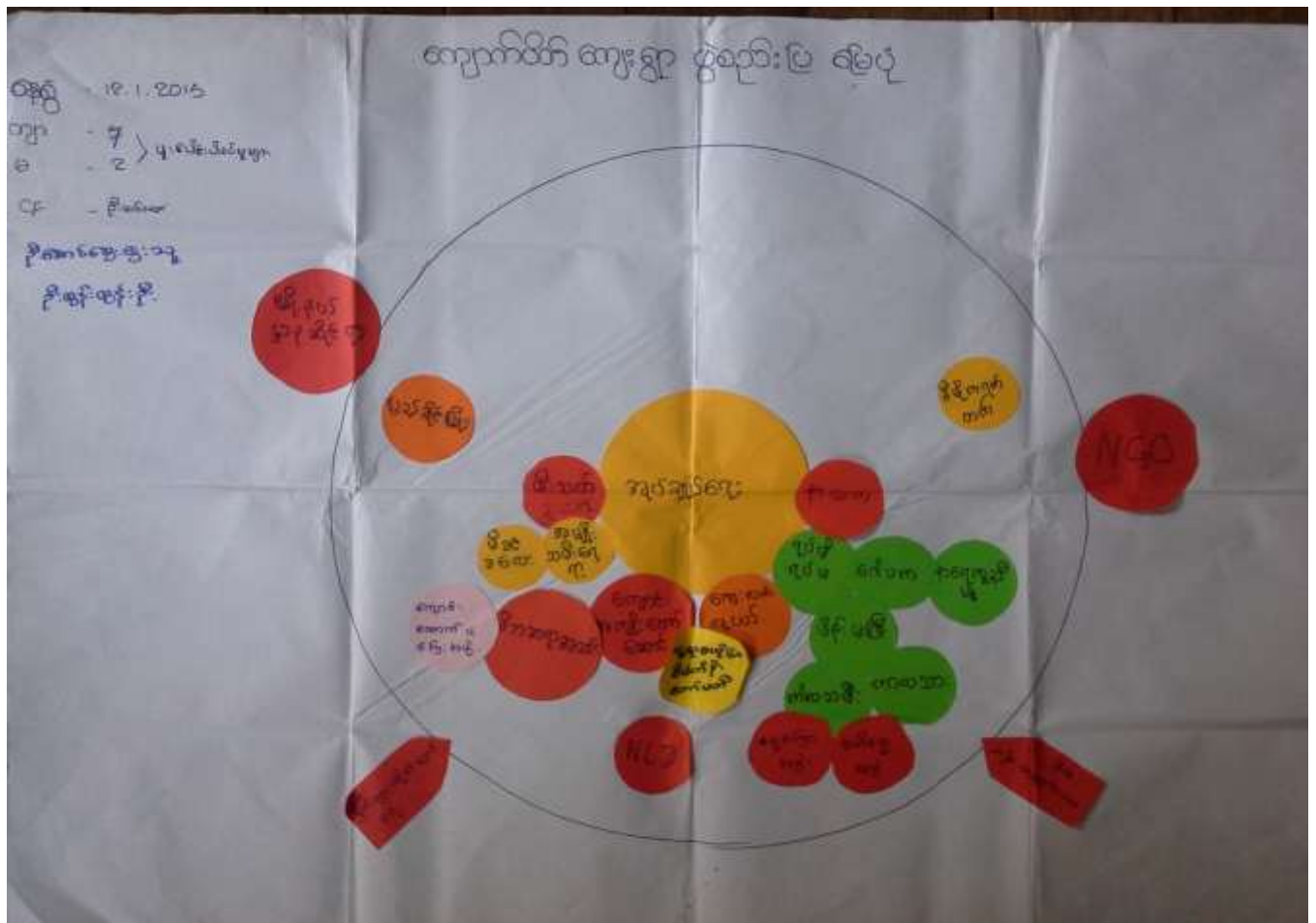



အဖွဲ့အစည်းချိတ်ဆက်ပြ မြေပုံအပေါ် သုံးသပ်ချက်

နေ့စွဲ - ၂၀.၁၂.၂၀၁၅

စတင်ချိန် - ၁၀:၀၀

ပြီးဆုံးချိန် - ၁၂:၀၀

တနင်္သာရီတိုင်ဒေသကြီး၊ ကျွန်းစုမြို့နယ်၊ ကော်ဇောအုပ်စု၊ ကျောက်ပိတ်ကျေးရွာ ရွာလည်ပိုင်း ကော်မတီဝင်များ၏ နေအိမ်တွင် ရာအိမ်မှူး၊ ရပ်မိရပ်ဖ၊ ရွာသူ/သားများနှင့် ကော်မတီဟောင်များအိမ်တွင် အဖွဲ့စည်း ချိတ်ဆက်မှုပြုလေ့ကို ဆွေးနွေးခဲ့ပါသည်။

ထိုသို့ဆွေးနွေးရာတွင် ကျေးရွာအတွင်းတွင်ရှိသော အဖွဲ့စည်းများအချင်းချင်း ချိတ်ဆက်လုပ်ဆောင်မှုများကို သိရှိနိုင်ရန်နှင့် ကျေးရွာပြင်ပတွင်ရှိသော အဖွဲ့စည်းများ ချိတ်ဆက်လုပ်ဆောင်မှုများကို အဓိကထား ဆွေးနွေးခဲ့ပါသည်။ ကျေးရွာအတွင်းတွင် ရှိသော အဖွဲ့စည်းများမှာ ကျေးရွာလူထုကို အခြေခံပြီး အုပ်ချုပ်ရေးအဖွဲ့၊ ဘာသာရေး၊ ဂေါပကအဖွဲ့၊ မိဘဆရာအသင်း၊ ကျောင်းအကျိုးတော်ဆောင်၊ ရပ်မိရပ်ဖ၊ နာယက၊ နာရေးကူညီမှု၊ မိန်းမကြီး၊ ကာလသား၊ ကာလသမီး၊ ဓမ္မစကြာ၊ အဘိဓမ္မာ၊ ကျေးလက်လူငယ်၊ မီးသတ်၊ မိခင်နှင့်ကလေး၊ အမျိုးသမီးရေးရာ၊ လူထုဗဟိုပြု စီမံကိန်းကော်မတီ စသော အဖွဲ့စည်းများရှိပြီး ရပ်ရေးရွာရေးနှင့် ဖွံ့ဖြိုးရေးလုပ်ငန်းများကို လုပ်ဆောင်နိုင်ရန် ဖွဲ့စည်းထားကြောင်း တွေ့ရှိရပါသည်။ ကျေးရွာပြင်ပတွင် ရှိသော အဖွဲ့စည်းများမှာ အထွေထွေ အုပ်ချုပ်ရေး ဦးစီးဌာန၊ NGOအဖွဲ့၊ ငှက်ဖျားတိုက်ဖျက်ရေး၊ ကျန်းမာရေးဌာနများဖြစ်ပါသည်။

အနှစ်ချုပ်

ကျောက်ပိတ်ကျေးရွာ၏ အဖွဲ့စည်းချိတ်ဆက်မှုပြမြေပုံကို သုံးသပ်ခြင်းအားဖြင့် ကျေးရွာအတွင်းတွင် ရှိသော အဖွဲ့စည်းများနှင့် ကျေးရွာပြင်ပတွင်ရှိသော အဖွဲ့စည်းများသည် ရပ်ရေးရွာရေး၊ ဖွံ့ဖြိုးတိုးတက်ရေးများကို ချိတ်ဆက်လုပ်ဆောင်နေသည်ကို သုံးသပ်မိပါသည်။ ကျေးရွာအတွင်းတွင် အလုပ်များလုပ်ဆောင်ရာတွင် အဖွဲ့စည်းများ ဖွဲ့စည်းလုပ်ကိုင် တတ်ကြောင်း တွေ့ရပါသည်။

ဦးဆောင်ဆွေးနွေးသူ - ဦးထွန်းထွန်းဦး

ပါဝင်ဆွေးနွေးသူ - ကျား-၇ဦး၊ မ- ၂ဦး

ပြဿနာသစ်ပင်

မြို့နယ် - ဣန်ဒ
 အုပ်စု - ကော်ဇော
 ကျေးရွာ - ကျောက်ပိတ်
 ရေခွံ - ၃၀.၇၉ ဧက

ပြဿနာ သစ်ပင်

စိုက်ခင်းအရွယ် - ၃၃ - ၅၂ ဧက
 ၂၂ - ၂၃ - ၂၄ - ၂၅ - ၂၆
 ၂၇ - ၂၈ - ၂၉ - ၃၀



ပင့်ကူအိမ်မြေပုံ

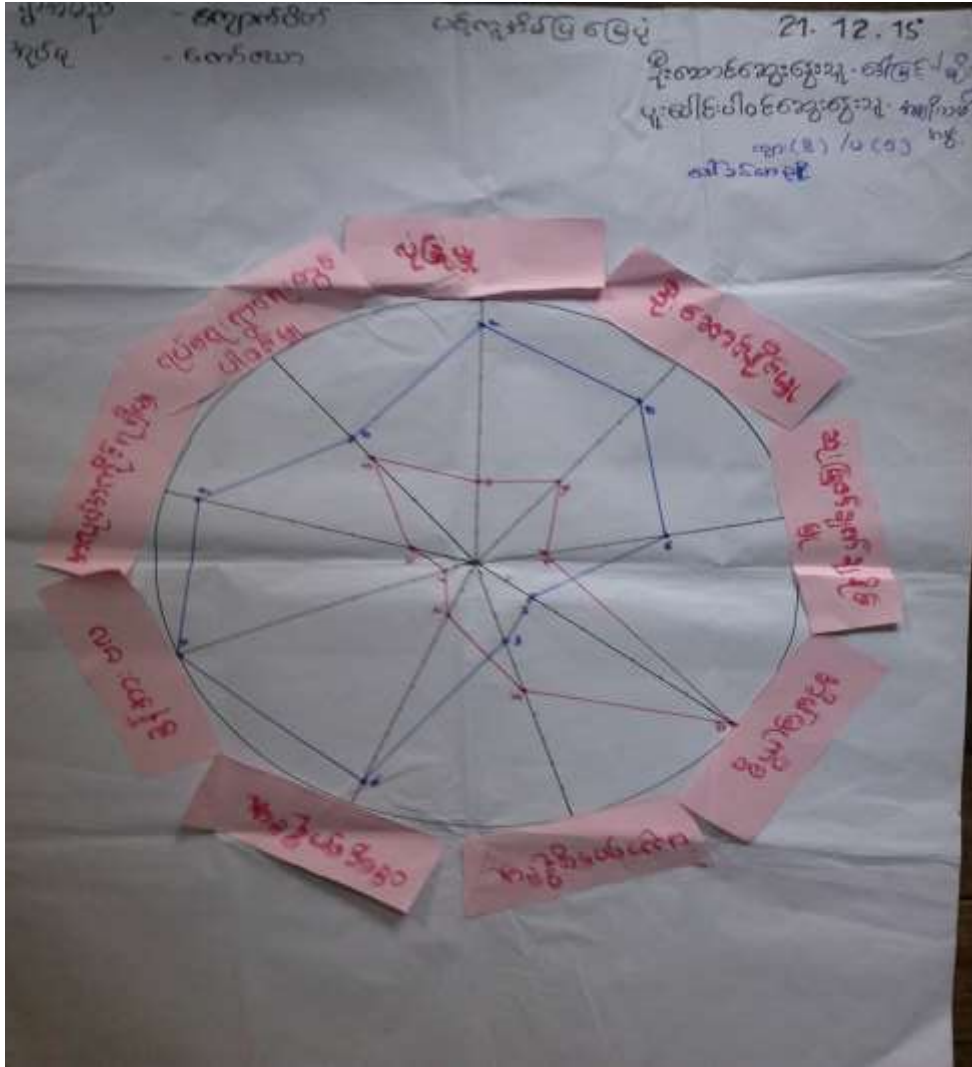

ပင့်ကူအိမ်မြေပုံအပေါ်သုံးသက်ချက်

- နေ့စွဲ - ၂၀.၁၂.၂၀၁၅
- စတင်ချိန် - ၁၀:၀၀
- ပြီးဆုံးချိန် - ၁၁:၀၀

တနင်္သာရီတိုင်းဒေသကြီး၊ ကျွန်းစုမြို့နယ်၊ ကော်ဇယာအုပ်စု၊ ကျောက်ပိတ်ကျေးရွာ ရွာလယ်ပိုင်း ကော်မတီဝင်များ၏ နေအိမ်တွင် အမျိုးသားများနှင့် အမျိုးသမီးများ၏ အခန်းကဏ္ဍကို ပင့်ကူအိမ်မြေပုံဖြင့် အပြန်အလှန် ဆွေးနွေးခဲ့ပါသည်။

အမျိုးသား၊ အမျိုးသမီးများ၏ ကဏ္ဍသုံးသပ်ချက်များတွင် ခေါင်းစဉ်(၉)ဖြင့် ဆွေးနွေးခဲ့ပါသည်။ (၁)လုံခြုံမှု (၂)ဦးဆောင်နိုင်မှု (၃)ဆုံးဖြတ်ချက်ချနိုင်မှု (၄)အိမ်မှုကိစ္စ (၅)ပညာတတ်မြောက်မှု (၆)ဝင်ငွေရှာဖွေနိုင်မှု (၇)ခွန်အား ဗလ (၈)အလုပ်အကိုင်ရရှိမှု (၉)ရပ်ရေးရွာရေး ပူးပေါင်းပါဝင်မှု တို့ဖြစ်ပါသည်။

(၁)လုံခြုံမှု

ကျောက်ပိတ်ကျေးရွာတွင် အမျိုးသမီးများနှင့် အမျိုးသားများ၏ ဘဝလုံခြုံမှုကို သုံးသပ်ရာတွင် အမျိုးသားများ၏ ဘဝလုံခြုံမှုသည်(၉၀%)ရှိပြီး အမျိုးသမီးများ၏ ဘဝလုံခြုံမှုသည် (၃၀%)ရှိပါသည်။ အမျိုးသမီးများ၏ ဘဝလုံခြုံမှုတွင် အသားမျိုးစများထက် နည်းနေခြင်းမှာ အမျိုးသားများ၏ အရိပ်အောက်တွင် ခိုလှုံနေခြင်းကြောင့် ဖြစ်ပါသည်။

(၂)ဦးဆောင်နိုင်မှု

ကျောက်ပိတ်ကျေးရွာတွင် အမျိုးသားများနှင့် အမျိုးသမီးများသည် ဦးဆောင်နိုင်မှုအခြေနေတွင် အမျိုးသားများ သည်(၈၀%)ရှိပြီး အမျိုးသမီးများမှာ (၄၀%)ရှိပါသည်။ အမျိုးသမီးများသည် အမျိုးသားများထက် နည်းနေခြင်းမှာ အမျိုးသားများသည် သာရေး၊ နာရေးတိုင်းတွင် ဦးဆောင်ပြီး အမျိုးသမီးများသည် အိမ်မှုကိစ္စတွင် လုပ်ကိုင် ရသောကြောင့် အမျိုးသားများ ဦးဆောင်နေခြင်းဖြစ်ပါသည်။

(၃)ဆုံးဖြတ်ချက်ချနိုင်မှု

အမျိုးသားများနှင့် အမျိုးသမီးများ၏ ရပ်ရေးရွာရေးဆုံးဖြတ်နိုင်မှုတွင် အမျိုးသားများသည်(၆၀%)ရှိပြီး အမျိုးသမီးများသည်(၂၀%)ရှိပါသည်။ အမျိုးသားများသည် အမျိုးသမီးများထက် ဆုံးဖြတ်ချက် ချနိုင်မှုတွင်များ နေခြင်းမှာ ကိစ္စအရပ်ရပ်တွင် အမျိုးသားများက ဆုံးဖြတ်နေရသောကြောင့် အမျိုးသမီးများ ပါဝင်မှုနည်းခြင်း ဖြစ်ပါသည်။ အမျိုးသမီးများသည် တစ်ခါတစ်ရံမှ ဆုံးဖြတ်ချက်ချပါသည်။

(၄)အိမ်မှုကိစ္စ

အမျိုးသားများနှင့် အမျိုးသားများ အိမ်မှုကိစ္စလုပ်ဆောင်နိုင်မှုတွင် အမျိုးသားများသည် (၂၀%)ရှိပြီး အမျိုး သမီးများမှာ (၁၀၀%)ရှိပါသည်။ အမျိုးသမီးများသည် နေ့စဉ် အိမ်မှုကိစ္စများကို နေ့စဉ်လုပ်ကိုင်နေရသောကြောင့် ဖြစ်ပါသည်။ အမျိုးသားများသည် မိသားစု စားဝတ်နေရေးအတွက် လုပ်ကိုင်နေရသောကြောင့် အိမ်မှုကိစ္စတွင် ပါဝင်မှု နည်းနေခြင်း ဖြစ်ပါသည်။

ပညာတတ်မြောက်မှု

ကျောက်ပိတ်ကျေးရွာ၏ ပညာတတ်မြောက်မှုတွင် အမျိုးသားများသည် (၃၀%)ရှိပြီး အမျိုးသမီးများမှာ(၅၀%) ရှိပါသည်။ အမျိုးသားများသည် အမျိုးသမီးများထက် ပညာတတ်မြောက်မှုတွင် နည်းနေခြင်းမှာ အမျိုးသားများသည် အိမ်၏ စီးပွားရေးကို ဝင်ရောက်လုပ်ကိုင်ပေးရသောကြောင့် ပညာရေးတွင် အားနည်းလာပါသည်။

(၆)ဝင်ငွေရှာဖွေနိုင်မှု

ကျောက်ပိတ်ကျေးရွာတွင် အမျိုးသားနှင့် အမျိုးသမီး ဝင်ငွေရှာဖွေနိုင်မှုတွင် အမျိုးသားများသည်(၉၀%)ရှိပြီး၊ အမျိုးသမီးများသည် (၂၀%)ရှိပါသည်။ အမျိုးသားများသည် အမျိုးသမီးများထက် များနေခြင်းမှာ အလုပ်အကိုင်ခွင့် အလမ်းတွင် ရရှိမှုများခြင်း၊ လုပ်အားခတွင် ပိုမိုရရှိခြင်းများကြောင့် ဖြစ်ပါသည်။

(၇)ခွန်အားဗလ

အမျိုးသားများနှင့် အမျိုးသမီးများ၏ ခွန်အားဗလတွင် အမျိုးသားများသည် (၁၀၀%)ရှိပြီး၊ အမျိုးသမီးများမှာ (၁၀%) ရှိပါသည်။

(၈)အလုပ်အကိုင်ရရှိမှု

အလုပ်အကိုင်ရရှိမှုတွင် ကျောက်ပိတ်ကျေးရွာ၏ အမျိုးသား(၉၀%)ရှိပြီး အမျိုးသမီး(၂၀%)သာ ရှိပါသည်။ အမျိုးသား များသည် အမျိုးသမီးများထက် များနေခြင်းမှာ ကျေးရွာတွင် ရှိသောအလုပ်များသည် အမျိုးသားများ လုပ်ကိုင်နိုင်သော အလုပ်များသာ ရှိသောကြောင့်ဖြစ်ပါသည်။

(၉)ပူးပေါင်းပါဝင်မှု

ကျောက်ပိတ်ကျေးရွာရှိ အမျိုးသားများနှင့် အမျိုးသမီးများသည် ပူးပေါင်းပါဝင်မှုတွင် အမျိုးသားများသည် (၆၀%)ရှိပြီး အမျိုးသမီးများသည် (၅၀%)သာရှိပါသည်။ အမျိုးသားများသည် အမျိုးသမီးများထက် များနေခြင်းမှာ ကိစ္စအရပ်ရပ်တွင် ပါဝင်လုပ်ကိုင်နေရသောကြောင့် ဖြစ်ပါသည်။

ဦးဆောင်ဆွေးနွေးသူ

-ဒေါ်ခင်ချို

ပါဝင်ဆွေးနွေးသူ

-ကျား-၈ဦး၊ မ-၅ဦး

ဆင်းရဲချမ်းသာ ခြားနားမှုပြဇယား

စဉ်	အကြောင်းအရာ	ရာခိုင်နှုန်း / အိမ်ထောင်
၀	ချမ်းသာ (လေးဆိုင်, ကျားပိတ်, ဦးဆောင်, ညောင်)	၅% / ၅၀ အိမ်
၁	သာယာ (ကောက်ပဲစိမ်း, စားစနစ်, ဆက်တိုက်, ပုဂံပိုင်, ပုဂံပိုင်)	၂၀% / ၆၀ အိမ်
၂	ဆင်းရဲ (ကောက်ပဲစိမ်း, စားစနစ်, ပုဂံပိုင်, ပုဂံပိုင်)	၇၅% / ၆၀ အိမ်

ပိုင်းဆိုင်ရာ

- ချမ်းသာ = အကြောင်းအရာ, ရေပျော်စရာ
- သာယာ = ရေပျော်စရာ
- ဆင်းရဲ = ကောက်ပဲစိမ်း



ဆင်းရဲချမ်းသာ ခြားနားမှုပြုလွှာအားသုံးသပ်ချက်

နေ့စွဲ - ၂၀.၁၂.၂၀၁၅

စတင်ချိန် - ၉:၀၀

ပြီးဆုံးချိန် - ၉:၃၀

တနင်္သာရီတိုင်းဒေသကြီး၊ ကျွန်းစုမြို့နယ်၊ ကော်လောအုပ်စု၊ ကျောက်ပိတ်ကျေးရွာတွင် ရွာသူ/သာများနှင့် ပိုင်ဆိုင်မှုပြုလွှာကို ဆွေးနွေးခဲ့ပါသည်။ ကျောက်ပိတ်ကျေးရွာတွင် အုပ်စု(၃)စုရှိပါသည်။ (၁)ချမ်းသာသောအုပ်စု (၂)ပြေလည်သော အုပ်စု (၃)မပြေလည်သောအုပ်စုတို့ဖြစ်ပါသည်။ (၁)ချမ်းသာသော အုပ်စုတွင် အိမ်ထောင်စု (၁၀)ခန့် ရှိပြီး အိမ်၊ ဈေးဆိုင်၊ ကျားပါးစပ်၊ မီးသွေးဖောင်း၊ ဥယျာဉ် များကို ပိုင်ဆိုင်ကြပါသည်။ (၂)ပြေလည်သော အုပ်စုတွင် အိမ်ထောင်စု(၆၀)ခန့်ရှိပြီး အိမ်၊ စက်လှေငယ်၊ လွှက်ရည်ဆိုင်၊ လုပ်ငန်းရှင်များအပေါ် မှီခိုပြီး လုပ်ကိုင် နေသော သူများလည်းရှိပါသည်။(၃)မပြေလည်သော အုပ်စုတွင် အိမ်ထောင်စု(၆၀)ခန့်ရှိပြီး လုပ်ကိုင်စားသောက်ရန် အရင်းနှီးမရှိခြင်း၊ ကျန်းမာရေးချို့တဲ့ခြင်း၊ အလုပ်အကိုင်အခွင့်အလမ်းနည်းပါးခြင်း၊ ဝင်ငွေ ထွက်ငွေ မမျှတခြင်း ၊ မိသားစုများပြားသောကြောင့် စားဝတ်နေရေး အဆင်မပြေခြင်းတို့ကြောင့် အလုပ်ရှင်များအပေါ်တွင် မှီခိုပြီးလုပ်ကိုင် စားသောက်ရေရပါသည်။ မပြေလည်သော အုပ်စုတွင် ရှိသောသူများသည် အိမ်ပိုင်များမရှိသောကြောင့် အိမ်ငှားနေရခြင်း၊ ခန့်မိုး၊ ထရိုကာ အိမ်ပုံစံများဖြင့် နေထိုင်ကြပါသည်။ ထိုအုပ်စု၏ အသက်မွေးဝမ်းကြောင်း အလုပ် အကိုင်များမှာ နေ့စားလုပ်ကိုင်ခြင်း၊ ဂဏန်းခုတ်၊ ပုဇွန်ပိုက်များ လုပ်ကိုင်ကြပါသည်။ ကျေးရွာတွင် အလုပ်အကိုင် အခွင့် အလမ်းရှားပါးသောကြောင့် တခြားနေရာများသို့ ရွှေ့ပြောင်းလုပ်ကိုင်သူများလည်း ရှိပါသည်။

ဦးဆောင်ဆွေးနွေးသူ - ဦးမြင့်စိုး

ပါဝင်ဆွေးနွေးသူ - ကျား-၅ဦး၊ မ-၅ဦး

အသက်မွေးဝမ်းကြောင်းပြဇယား

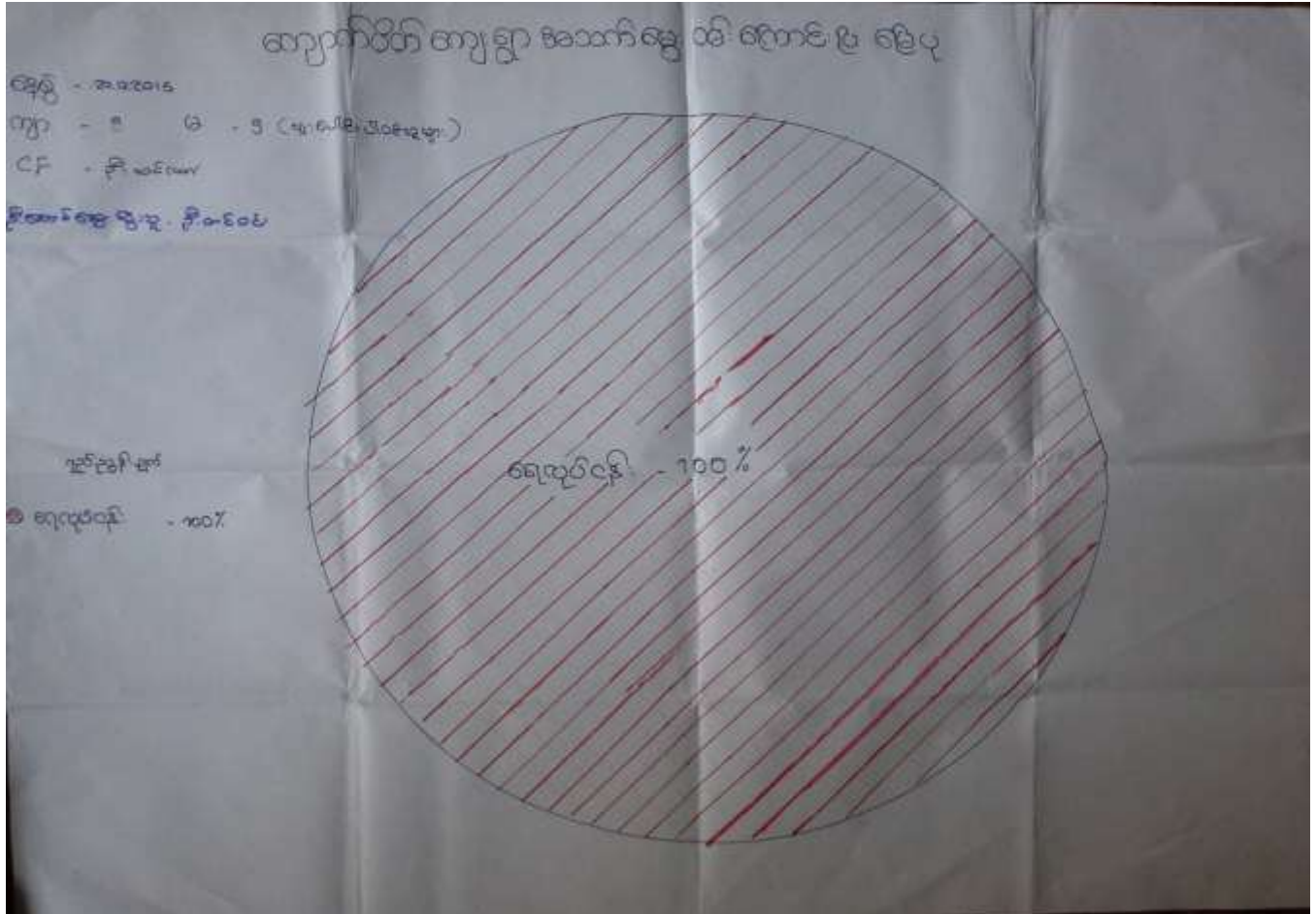

အသက်မွေးဝမ်းကြောင်းပြမြေပုံအပေါ် သုံးသပ်ချက်

နေ့စွဲ - ၂၀.၁၂.၂၀၁၅
 စတင်ချိန် - ၉:၀၀
 ပြီးဆုံးချိန် - ၁၀:၀၀

တနင်္သာရီတိုင်းဒေသကြီး၊ ကျွန်းစုမြို့နယ်၊ ကော်ဇောအုပ်စု၊ ကျောက်ပိတ်ကျေးရွာတွင် ရွာလယ်ပိုင်းတွင် ကျေးရွာသူ/သားများနှင့် အသက်မွေးဝမ်းကြောင်းပြမြေပုံကို ရေးဆွဲခဲ့ပါသည်။ ကျေးရွာ၏ အသက်မွေးဝမ်းကြောင်း အလုပ်အကိုင်များမှာ ကျားနှင့် ရေလုပ်ငန်းလုပ်ကိုင်သူ ၁၀၀% ဖြင့် အသက်မွေးဝမ်းကြောင်း ပြုနေရပါသည်။

အသက်မွေးဝမ်းကြောင်းပြမြေပုံသည် လူမှုအရင်းမြစ်ပြဇယားနှင့် ချိတ်ဆက်ပြီးသော်လည်းကောင်း ၎င်းမြေပုံကို ကြည့်ခြင်းအားဖြင့် ကျေးရွာသူ/သားတို့၏ အသက်မွေးဝမ်းကြောင်း အလုပ်အကိုင်နှင့် ရာခိုင်နှုန်းများကို သိရှိနိုင်ပါသည်။ ကျောက်ပိတ်ကျေးရွာတွင် ကျားနှင့် ရေလုပ်ငန်းလုပ်ကိုင်သူများပြားကြောင်း ထိုကြောင့် ဆင်းရဲသူ/သားများမှာ များသည်ကို သုံးသပ်မိပါသည်။

ဦးဆောင်ဆွေးနွေးသူ - ဦးတင်ဝင်း
 ပါဝင်ဆွေးနွေးသူ - ကျား-စဦး၊ မ-စဦး

မှတ်တမ်းခတ်ပုံများ



ရွာလုံးကျွတ် ပထမအကြိမ် အစည်းအဝေး



လူထုပူးပေါင်းပါဝင်၍ ကျေးရွာအခက်အခဲဖော်ထုတ်ခြင်း



PRA Tools အသုံးပြု၍ ကျေးရွာအချက်အလက်ကောက်ယူခြင်း



ရွာလုံးကျွတ် အစည်းအဝေး

ကော်မတီဝင်များစာရင်း

စဉ်	အမည်	ကျား၊ မ	ရာထူး
၁	ဦးနီရှိုင်းအောင်စိုး	ကျား	ကျေးရွာ စီ/ထောက် ဥက္ကဋ္ဌ
၂	ဒေါ်ဖြူဖြူအေး	မ	ကျေးရွာ စီ/ထောက် ဥက္ကဋ္ဌ
၃	ဦးကျော်ရဲထိုက်	ကျား	စောင့်ကြည့်၊ ကြီးကြပ်ရေး ဆပ်ကော်မတီ
၄	ဦးချစ်လွင်မိုး	ကျား	စောင့်ကြည့်၊ ကြီးကြပ်ရေး ဆပ်ကော်မတီ
၅	ဒေါ်ခင်ခင်မျိုး	မ	စောင့်ကြည့်၊ ကြီးကြပ်ရေး ဆပ်ကော်မတီ
၆	ဒေါ်မြင့်မူ	မ	ဝယ်ယူရေး ဆပ်ကော်မတီ
၇	ဦးထွန်းဝင်း	ကျား	ဝယ်ယူရေး ဆပ်ကော်မတီ
၈	ဒေါ်သင်းလွဲ	မ	ဝယ်ယူရေး ဆပ်ကော်မတီ
၉	ဦးလှဝင်း	ကျား	လည်ပတ်ရေးနှင့် ပြင်/ထိန်း ဆပ်ကော်မတီ
၁၀	ဦးသန်းဇော်ဦး	ကျား	လည်ပတ်ရေးနှင့် ပြင်/ထိန်း ဆပ်ကော်မတီ
၁၁	ဒေါ်အေးအေးစိုး	မ	လည်ပတ်ရေးနှင့် ပြင်/ထိန်း ဆပ်ကော်မတီ
၁၂	ဦးဝင်းလှိုင်	ကျား	စေတနာ့ဝန်ထမ်း
၁၃	ဒေါ်ခိုင်ခိုင်အေး	မ	စေတနာ့ဝန်ထမ်း
၁၄	ဦးရွှေဟိန်း	ကျား	အကြံပြုတိုင်ကြားဖြေရှင်းရေး
၁၅	ဒေါ်စန်းဌေး	မ	အကြံပြုတိုင်ကြားဖြေရှင်းရေး
၁၆	ဦးမိုးအောင်	ကျား	ကျေးရွာ စာရင်းကိုင်

ကျေးရွာ အခြေခံ အချက်အလက်များ (ပုံစံ - ၈ - ၁)



Cluster - 2

ပုံစံ ၈-၁ ကျေးရွာအခြေခံအချက်အလက်များ (Form PC 1)

လမ်းညွှန်ချက်/ ကျေးရွာအကျဉ်းချုပ် အထောက်အကူပြုရန် အခြေခံအချက်အလက်များကို ပြန်လည်စစ်ဆေးရာတွင် မြန်မာနိုင်ငံတော်အစိုးရ၏ ရည်ရွယ်ချက်နှင့်အညီ ကျေးရွာအခြေခံအချက်အလက်များကို စစ်ဆေးရန် အခြေခံအချက်အလက်များကို စစ်ဆေးရာတွင် မြန်မာနိုင်ငံတော်အစိုးရ၏ ရည်ရွယ်ချက်နှင့်အညီ ကျေးရွာအခြေခံအချက်အလက်များကို စစ်ဆေးရန် အခြေခံအချက်အလက်များကို စစ်ဆေးရာတွင် မြန်မာနိုင်ငံတော်အစိုးရ၏ ရည်ရွယ်ချက်နှင့်အညီ Tablets များဖြင့် ဖြည့်သွင်းရမည်။

ကျေးရွာအုပ်စုအမည်	ကျေးရွာအုပ်စုအမည်နှင့် နံပါတ်	လူထုစည်းရုံးရေးမှူး၏အမည်
နီတွန်းကျွန်း	၀၅-၇၇၀၀၃၀၇၆	ဒီ.စစ်.ညို/ဦးကော်.စန်(၆၆၆၆) မိုး
ပြည်နယ်/တိုင်းဒေသကြီး- တနင်္သာရီတိုင်းဒေသကြီး	ပြို့နယ် ကျွန်းစု	ကျေးရွာအုပ်စု
		ကျေးရွာ
		ကျေးရွာအုပ်စု
		ကျေးရွာ

က. လူဦးရေ

လူမျိုးစု	အိမ်ထောင်စုအရေအတွက်	တိုးထွက်သည့်ဘာသာ	အိမ်ထောင်စုအရေအတွက်
လူမျိုးစု (၁) မြန်မာ	< ၁၅၀ >	ဘာသာ(၁) မြန်မာ	< ၁၅၀ >
လူမျိုးစု (၂) -----		ဘာသာ(၂) -----	
လူမျိုးစုစုစု -----		ဘာသာစုစု -----	

လူဦးရေ	အမျိုးသား(အရေအတွက်)	အမျိုးသမီး(အရေအတွက်)
အိမ်ထောင်စုဦးရေ	၃၀၁ စု	၃၄၅ စု
	၁၄၅	၅

(ခ) လက်လှမ်းမီအသုံးပြုနိုင်သည့် အဆောက်အအုံအမျိုးအစားများ

အဆောက်အအုံအမျိုးအစား	အမှတ် ဖြစ်ပါ	ကျန်းမာရေး	အမှတ် ဖြစ်ပါ	ဘာသာရေးအဆောက် အအုံအမျိုးအစား	အမှတ် ဖြစ်ပါ
အထက်တန်းကျောင်း	<input type="checkbox"/>	စေ့စပ်	<input type="checkbox"/>	ဂေဟိ	<input checked="" type="checkbox"/>
အလယ်တန်းကျောင်း	<input type="checkbox"/>	ကျန်းမာရေးဌာန	<input type="checkbox"/>	ဘုန်းကြီးကျောင်း	<input checked="" type="checkbox"/>
မူလတန်းကျောင်း	<input checked="" type="checkbox"/>	ကျန်းမာရေးဌာနခွဲ	<input type="checkbox"/>	ဟိန္ဒူဘုရားကျောင်း	<input type="checkbox"/>
ပုထိုးကျောင်း	<input type="checkbox"/>	စေ့စပ်	<input type="checkbox"/>	မုတ်ဟန်ကျောင်း	<input type="checkbox"/>
အခြား	<input type="checkbox"/>	အခြား	<input type="checkbox"/>	ဂေဟိ	<input type="checkbox"/>
				အခြား	<input type="checkbox"/>
မှတ်ချက်		မှတ်ချက်		မှတ်ချက်	



(ဂ) တွင်းကျင်းသူများမှတ်တမ်း ၊ ကျေးရွာတွင်နေထိုင်သော သို့မဟုတ် တခြားရွာမှလာရောက်သော တွင်းကျင်းသူများ

(၁) စာသင်ကျောင်း			(၂) ကျန်းမာရေး			(၃) လက်မှုပညာပိုင်		
ရွာတွင်နေထိုင်သူ	အခြားရွာမှလာသူ		ရွာတွင်းနေထိုင်သူ	အခြားရွာမှလာသူ		ရွာတွင်းနေထိုင်သူ	အခြားရွာမှလာသူ	
မူလတန်းပြဆရာဆရာမ	<input checked="" type="checkbox"/>	<input checked="" type="checkbox"/>	ဆရာဝန်	<input type="checkbox"/>	<input type="checkbox"/>	လက်သမား	<input checked="" type="checkbox"/>	<input type="checkbox"/>
အထက်တန်းပြဆရာဆရာမ	<input type="checkbox"/>	<input type="checkbox"/>	လက်ထောက်ကျန်းမာရေးမှူး	<input type="checkbox"/>	<input type="checkbox"/>	ပန်ချ်	<input checked="" type="checkbox"/>	<input type="checkbox"/>
အလက်တန်းပြဆရာဆရာမ	<input type="checkbox"/>	<input type="checkbox"/>	အမျိုးသမီးကျန်းမာရေးဆရာမ	<input type="checkbox"/>	<input type="checkbox"/>	လွှဲခေါင်းဆိုင်ရာ	<input type="checkbox"/>	<input type="checkbox"/>
ဆရာဆရာမ	<input type="checkbox"/>	<input type="checkbox"/>	အခံသားရွား	<input checked="" type="checkbox"/>	<input type="checkbox"/>	ဆိုင်ကိတ်ကွပ်ကွပ်	<input checked="" type="checkbox"/>	<input type="checkbox"/>
အခြား	<input type="checkbox"/>	<input type="checkbox"/>	ပြည်သူ့ကျန်းမာရေးလုပ်သား (၁)/(၂)	<input type="checkbox"/>	<input type="checkbox"/>	စက်ကြီးဆရာ	<input type="checkbox"/>	<input type="checkbox"/>
မှတ်ချက်			မှတ်ချက်			မှတ်ချက်		

(ဃ) ကျေးရွာသို့ ရောက်ရှိနိုင်သည့် လမ်းအခြေအနေ / ကျေးရွာတစ်ရွာသည် ၎င်း၏ကျေးရွာအုပ်စုနှင့် ဆက်သွယ်ထားသော လမ်းအခြေအနေ (အောက်ပါတို့ကို ဝိုင်းပါ)

ကျောက်ကြမ်းလမ်း ကတ္တရာလမ်း ကွန်ကရစ်လမ်း မော်တော်ဆိုင်ကယ်လမ်း
 ကျောက်ခင်းလမ်း မြေသားလမ်း လူသွားလမ်း အခြား _____

(င) ကျေးရွာဖွံ့ဖြိုးမှုစီမံချက်

(၁) လူထုပတ်ဝန်းကျင်ထိခိုက်မှုမရှိစေရန် ဤကျေးရွာတွင် ကျေးရွာဖွံ့ဖြိုးမှု စီမံချက်ရှိခဲ့ပါသလား? ဝိုင်းပါ
ရှိပါသည်/မရှိပါ/မသိ

(၂) ရှိခဲ့ပါလျှင် ဤစီမံချက်ကို မည်သည့် ခုနှစ်တွင်ပြင်ဆင်ခဲ့ပါသနည်း? နှစ် _____ / မသိ

(၃) ဤစီမံချက်ကို ဖြည့်ဆည်းပေးအောင်ပြုခဲ့ပါသလား? ပြုခဲ့ပါသည်/မပြုခဲ့ပါ/မသိ

(စ) ခရီးအကွာအဝေး

(၁) ဤကျေးရွာအုပ်စုမှ ၎င်းကျေးရွာအုပ်စု၏ပတ်ဝန်းကျင်ဆိုင်ရာ ပစ္စည်းများကို ရောင်းချနိုင်သည့်နေရာသို့ ရောက်ရှိနိုင်ပါသလား? ဝိုင်းပါ
ဝိုင် ၃၀ မိနစ်

(၂) ဤကျေးရွာမှ ၎င်းကျေးရွာအုပ်စု၏ပတ်ဝန်းကျင်ဆိုင်ရာ ပစ္စည်းများကို ရောင်းချနိုင်သည့်နေရာသို့ ရောက်ရှိနိုင်ပါသလား? ဝိုင်းပါ
ဝိုင် ၃၀ မိနစ်

မိုးရာသီတွင် ကြာချိန် _____ နှစ် _____
 အခြား _____ ဝေညှိတို့ ဖြင့် သွားလာရန် ကြာမြင့်သည့်အချိန်
 ဆော်လာဂျီ/မော်တော်ဆိုင်ကယ်/မြေလွှဲ/လမ်း/မော်တော်ဆိုင်/အခြား _____
 အခြား _____ ဝေညှိတို့ ဖြင့် သွားလာရန် ကြာမြင့်သည့်အချိန်

(ဆ) ပတ်ဝန်းကျင်ဆိုင်ရာ သဘာဝဘေးအန္တရာယ်

ဤကျေးရွာတွင် ကြေးခြင်းကဲ့သို့ သဘာဝဘေးအန္တရာယ် ကျရောက်ဖူးခြင်းရှိပါသလား
 မရှိပါ ရှိပါသည် ရှိလျှင် ဖော်ပြပါ _____



(က) ကျေးရွာတွင် ခွဲစည်းထားသော အဖွဲ့အစည်းများ

လူထုဝဟိုပြုပံက်နိုးမတိုင်မီ ဤကျေးရွာတွင် ကျေးရွာဖွံ့ဖြိုးရေးအတွက် အစိုးရ(သို့) ကွဲလွဲသားများကိုယ်တိုင်(သို့) စီမံကိန်းကပ်စုပု ခွဲစည်းထားသည့် အဖွဲ့အစည်းများရှိပါသလား။

.....
.....
.....

ကျေးရွာခေါင်းဆောင်

အမည် ဦးအုန်းအုန်း ဦး

လက်မှတ်  ၀၄.၉ ၂၀.၁၂.၁၆

လူထုစည်းရုံးရေးမှူး

အမည် ဦးဝင်းသိန်းဦး ၀၄.၉ ၂၀.၁၂.၁၆

လက်မှတ်  ၀၄.၉ ၂၀.၁၂.၁၆

လူထုပတ်ဝန်းကျင်ထိခိုက်မှုစီမံကိန်းလက်ဖွဲ့
အပိုင်း ၃ ၂၀၂၀-၂၀၂၅

	၂၀၂၀-၂၀၂၅	၂၀၂၀-၂၀၂၅	၂၀၂၀-၂၀၂၅	၂၀၂၀-၂၀၂၅	၂၀၂၀-၂၀၂၅	၂၀၂၀-၂၀၂၅	၂၀၂၀-၂၀၂၅
၆. နယ်စပ်ဒေသများတွင် အထူးအားပြုပေးခြင်း	၂၀၂၀-၂၀၂၅	၂၀၂၀-၂၀၂၅	၂၀၂၀-၂၀၂၅	၂၀၂၀-၂၀၂၅	၂၀၂၀-၂၀၂၅	၂၀၂၀-၂၀၂၅	၂၀၂၀-၂၀၂၅
၆.၄ ပြန်လည်ထူထောင်ရေးအဖွဲ့များ	၂၀၂၀-၂၀၂၅	၂၀၂၀-၂၀၂၅	၂၀၂၀-၂၀၂၅	၂၀၂၀-၂၀၂၅	၂၀၂၀-၂၀၂၅	၂၀၂၀-၂၀၂၅	၂၀၂၀-၂၀၂၅
၇. စီမံကိန်းရေးဆွဲခြင်းနှင့် စီမံကိန်းကော်မရှင်လုပ်ငန်းစဉ်များ	၂၀၂၀-၂၀၂၅	၂၀၂၀-၂၀၂၅	၂၀၂၀-၂၀၂၅	၂၀၂၀-၂၀၂၅	၂၀၂၀-၂၀၂၅	၂၀၂၀-၂၀၂၅	၂၀၂၀-၂၀၂၅
၇.၀၁ အစီအစဉ်များ ထုတ်ပြန်ခြင်း	၂၀၂၀-၂၀၂၅	၂၀၂၀-၂၀၂၅	၂၀၂၀-၂၀၂၅	၂၀၂၀-၂၀၂၅	၂၀၂၀-၂၀၂၅	၂၀၂၀-၂၀၂၅	၂၀၂၀-၂၀၂၅
၇.၂ အစီအစဉ်များ ထုတ်ပြန်ခြင်း	၂၀၂၀-၂၀၂၅	၂၀၂၀-၂၀၂၅	၂၀၂၀-၂၀၂၅	၂၀၂၀-၂၀၂၅	၂၀၂၀-၂၀၂၅	၂၀၂၀-၂၀၂၅	၂၀၂၀-၂၀၂၅
၇.၃ အစီအစဉ်များ ထုတ်ပြန်ခြင်း	၂၀၂၀-၂၀၂၅	၂၀၂၀-၂၀၂၅	၂၀၂၀-၂၀၂၅	၂၀၂၀-၂၀၂၅	၂၀၂၀-၂၀၂၅	၂၀၂၀-၂၀၂၅	၂၀၂၀-၂၀၂၅
၈. စီမံကိန်းရေးဆွဲခြင်းနှင့် အခြေခံအဆောက်အအုံများ	၂၀၂၀-၂၀၂၅	၂၀၂၀-၂၀၂၅	၂၀၂၀-၂၀၂၅	၂၀၂၀-၂၀၂၅	၂၀၂၀-၂၀၂၅	၂၀၂၀-၂၀၂၅	၂၀၂၀-၂၀၂၅
၉. လူထုပတ်ဝန်းကျင်ထိခိုက်မှုစီမံကိန်း	၂၀၂၀-၂၀၂၅	၂၀၂၀-၂၀၂၅	၂၀၂၀-၂၀၂၅	၂၀၂၀-၂၀၂၅	၂၀၂၀-၂၀၂၅	၂၀၂၀-၂၀၂၅	၂၀၂၀-၂၀၂၅



ပျော်မွန်းခြင်း ဤကဏ္ဍတွင် ပြီးစီးထားသော အတွက် အောက်ဖော်ပြပါ (၅) နှစ်အား ညှိနှိုင်းဆောင်ရွက်ရန်အတွက်
 ပညာသင်တန်းများသည် အဓိကပျော်မွန်းရန် ရက်စွဲများ ဖြစ်သည်။

အမျိုးသားအဖွဲ့ဝင်ပြသောပျော်မွန်းရက်များ	အမျိုးသမီးအဖွဲ့ဝင်ပြသောပျော်မွန်းရက်များ
၁ နောင်လာမည့် နှစ်များတွင် ကန်စွာ လှေ ဖီး (Solar) ပျော်မွန်း လာပြီး လူ့စွမ်းအားနှင့် အစား ဖြင့် စားနပ်ရိက္ခာရရှိ။	၁ ကောင်းမွန်စွာ အားလုံး ဝန်ထမ်း ရှိရေး၊ စွမ်းရည်၊ အားရကျန်းမာ တွက် အားရစွာ ဖြစ်စေရန်။
၂ စွာဝတ်စား ဖြစ်ပြီး တစ်နှစ် ထက် ကောင်းမွန်လာပြီး တစ် စွာလုံး အားလုံး စားနပ် ဖြစ်စေရန်။	၂ စွမ်းရည်ကောင်းမွန်စွာ လုပ်ကိုင်စားပေးရန် ပျော်မွန်း စေရန်။
၃ နောင်လာမည့် နှစ်များတွင် နိုင်ငံ ၃ ဖြိုး လွှတ် စောင့်ဆိုက် ထား တစ်ခုရှိလာပြီး မြေပုံတင် ပျော်မွန်းရန် အားလုံးရရှိ။	၃ စွမ်းရည် (Solar) ဖြိုး ပျော် ရှိလာပြီး TV ဖြစ်လာစေရန် ပျော်မွန်းရန် အားလုံး ဖြစ်စေရန်။
၄ စွာတွင် အားလုံး ပျော်မွန်း ပျော် ရှိလာပြီး ကောင်းမွန် အတွက် ပညာရည် ပြည့်စုံ ကောင်းမွန်စေရန်။	၄ နောင်လာမည့် နှစ်များတွင် ရေအား ခံနိုင်စွမ်း ကောင်းမွန်စွာ ရရှိစေရန် အားလုံး ဖြစ်စေရန်။
၅ ကျန်းမာရေးနှင့် ကျန်းမာရေး စားပေးရန် နှင့် အားရ ဖြစ် စောင့်ဆိုက်ရန် အားလုံး ရရှိစေရန်။	၅ ရေအားလုံး ပြည့်စုံစွာ ရရှိစေရန် အားလုံး ကျန်းမာရေးနှင့် စောင့်ဆိုက် ရန်။



အောက်ဖော်ပြပါအတိုင်း (၃) နှစ်အတွက် ဦးစားပေး ဖွဲ့စည်းတိုးတက်မှု လုပ်ငန်း အစီအစဉ်များအား ဖော်ပြပါ
 မျက်နှာပြင်ပုံစံကို အသုံးပြုသော အစီအစဉ်များကို ဦးစားပေး အဆင့်အလိုက် ဖော်ပြပြီး တွန်း လှည့်ပေးခြင်း ဖြစ်ပါသည်။
 မျက်နှာပြင်ပုံစံအရင်းအမြစ်နှင့် ယတ်သက်သည့် အစီအစဉ်များလည်း ဖော်ပြရန် ဖြစ်ပါသည်။

ကျေးရွာအတွက် ဦးစားပေး ဖွဲ့စည်းခြင်း ဇာတ်မျှ လုပ်ငန်းစဉ်များ	အဆိုပြုသူ (အမျိုးသားများ/ အမျိုးသမီးများ/ အမျိုးသား+အမျိုး သမီး)	လူထုဝတ်ပြုပုံစံကို အတွက် အဆိုပြုသည့် ဦးစား ပေးအဆင့် အလိုက် ဖော်ပြပါ	ဆုံး နှစ် တွင် ရောက် ရှိမည်	အဆိုပြု သည့် အရပ် အတွက်
၀	ရွာဝတ်လမ်း ဝေကြီး	လှိုင် မိမိ	အစီအစဉ် (၁၁)	၆၄၇
၂	မိုး	ကျော်မာမာ	အစီအစဉ် (၂)	"
၃	ဆေးပေးခန်း	"	အစီအစဉ် (၃)	"
၄	ရေဆိပ်တံတား	"	အစီအစဉ် (၄)	"
၅	ပညာရေး ကာကွယ်ခြင်း အင်အား	"	အစီအစဉ် (၅)	၁၀၀ ၀၀-၅၀၀-၀၀
၆	နေရာနေရာ	"	အစီအစဉ် (၆)	"

အဆိုပြုသူ ဦးစိုးစိုး (အမျိုးသမီး) မှ
 ၆၈၂ (၀၀) (၀၀) ၆၃၃
 (Ue. ite)
 ၀၇.၈ 22.12.16

<p>කළමනාකරු:</p> <p>සේවක/යා</p> <p>18.0.14</p> <p>10/18/16</p> <p>09.09.16</p>	<p>සේවක/යා</p> <p>09.09.16</p> <p>10.10.16</p>	<p>සේවක/යා</p> <p>09.09.16</p> <p>10.10.16</p>	<p>සේවක/යා</p> <p>09.09.16</p> <p>10.10.16</p>	<p>සේවක/යා</p> <p>09.09.16</p> <p>10.10.16</p>	<p>සේවක/යා</p> <p>09.09.16</p> <p>10.10.16</p>	<p>සේවක/යා</p> <p>09.09.16</p> <p>10.10.16</p>	<p>සේවක/යා</p> <p>09.09.16</p> <p>10.10.16</p>	<p>සේවක/යා</p> <p>09.09.16</p> <p>10.10.16</p>	<p>සේවක/යා</p> <p>09.09.16</p> <p>10.10.16</p>	<p>සේවක/යා</p> <p>09.09.16</p> <p>10.10.16</p>
<p>සේවක/යා</p> <p>09.09.16</p> <p>10.10.16</p>	<p>සේවක/යා</p> <p>09.09.16</p> <p>10.10.16</p>	<p>සේවක/යා</p> <p>09.09.16</p> <p>10.10.16</p>	<p>සේවක/යා</p> <p>09.09.16</p> <p>10.10.16</p>	<p>සේවක/යා</p> <p>09.09.16</p> <p>10.10.16</p>	<p>සේවක/යා</p> <p>09.09.16</p> <p>10.10.16</p>	<p>සේවක/යා</p> <p>09.09.16</p> <p>10.10.16</p>	<p>සේවක/යා</p> <p>09.09.16</p> <p>10.10.16</p>	<p>සේවක/යා</p> <p>09.09.16</p> <p>10.10.16</p>	<p>සේවක/යා</p> <p>09.09.16</p> <p>10.10.16</p>	<p>සේවක/යා</p> <p>09.09.16</p> <p>10.10.16</p>

အစည်းအဝေး တက်ရောက်သူများစာရင်း (ပုံစံ - ၈ - ၁၂)

ပထမအကြိမ် အစည်းအဝေး



First Meeting

ပုံစံ - ၈ - ၁၂ - အစည်းအဝေးတက်ရောက်သူများ (FORM PC 12)

အစည်းအဝေးအမျိုးအစား		နေ့စွဲ		နေရာ	ကျင်းပသူ	ကျင်းပရက်
အစည်းအဝေးအမျိုးအစား: <u>နိုင်ငံခြား ပူးပေါင်း ဆောင်ရွက်ရေး</u>						
နေ့စွဲ: <u>၂၀၁၉ ခု ဇူလိုင်လ ၂၅ ရက်</u>						
နေရာ: <u>ဝန်ကြီးဌာန အစည်းအဝေးခန်းမ</u>						
ကျင်းပသူ: <u>ဦးအောင်</u>						
ကျင်းပရက်: <u>၂၀၁၉ ခု ဇူလိုင်လ ၂၅ ရက်</u>						
စဉ်	အမည်	(၁)	(၂)	ရက်စွဲ ရက်(၂)	ရာခိုင်နှုန်း	မှတ်ချက်
၁	ဦးအောင်	/			၁၀၀	
၂	ဦးအောင်	/				
၃	ဦးအောင်	/				
၄	ဦးအောင်	/				
၅	ဦးအောင်	/				
၆	ဦးအောင်	/				
၇	ဦးအောင်	/				
၈	ဦးအောင်	/				
၉	ဦးအောင်	/				
၁၀	ဦးအောင်	/				
၁၁	ဦးအောင်	/				
၁၂	ဦးအောင်	/				
၁၃	ဦးအောင်	/				
၁၄	ဦးအောင်	/				
၁၅	ဦးအောင်	/				
၁၆	ဦးအောင်	/				
၁၇	ဦးအောင်	/				
၁၈	ဦးအောင်	/				
၁၉	ဦးအောင်	/				
၂၀	ဦးအောင်	/				
၂၁	ဦးအောင်	/				
၂၂	ဦးအောင်	/				
၂၃	ဦးအောင်	/				
၂၄	ဦးအောင်	/				
၂၅	ဦးအောင်	/				
၂၆	ဦးအောင်	/				
၂၇	ဦးအောင်	/				
၂၈	ဦးအောင်	/				
၂၉	ဦးအောင်	/				
၃၀	ဦးအောင်	/				
၃၁	ဦးအောင်	/				
၃၂	ဦးအောင်	/				
၃၃	ဦးအောင်	/				
၃၄	ဦးအောင်	/				
၃၅	ဦးအောင်	/				
၃၆	ဦးအောင်	/				
၃၇	ဦးအောင်	/				
၃၈	ဦးအောင်	/				
၃၉	ဦးအောင်	/				
၄၀	ဦးအောင်	/				
၄၁	ဦးအောင်	/				
၄၂	ဦးအောင်	/				
၄၃	ဦးအောင်	/				
၄၄	ဦးအောင်	/				
၄၅	ဦးအောင်	/				
၄၆	ဦးအောင်	/				
၄၇	ဦးအောင်	/				
၄၈	ဦးအောင်	/				
၄၉	ဦးအောင်	/				
၅၀	ဦးအောင်	/				

(၁) အစည်းအဝေးအမျိုးအစား: အစည်းအဝေး/အစည်းအဝေး အစည်းအဝေး တက်ရောက်မှု ကိုယ်စားပြုသူပုဂ္ဂိုလ်များ၏ အမှတ်တံဆိပ်။



ပုံစံ - ၈-၁၂ - အစည်းအဝေးတက်ရောက်သူများ (FORM PC 12)

အစည်းအဝေးအမျိုးအမည်: **ပတ်ဝန်းကျင်ထိခိုက်စွန့်ခွာမှု/ အန္တရာယ်ကင်းရှင်းရေး**
 နေရာ: **အင်းစိန်**

ပြည်နယ်/ တိုင်းဒေသကြီး: **ပြည်နယ်** ပြည်နယ်: **တနင်္သာရီ** ကျေးရွာအုပ်စု: **ကန်စု** ကျေးရွာ: **ကျောက်ပိတ်**

အစည်းအဝေးအမျိုးအမည်: **ကျေးရွာအုပ်စုအဖွဲ့ဝင်များ အစည်းအဝေး**

စဉ်	အမည်	ကျား (V)	မ (V)	အိမ်ထောင်စုအမှတ် (V) ^(၁)	ရက်စွဲ	လက်မှတ်
၀၁	ဦးကျော်စွာ	✓			၀၅/၀၅	
၀၂	ဦးကျော်စွာ	✓				
၀၃	ဦးကျော်စွာ	✓				
၀၄	ဦးကျော်စွာ	✓				
၀၅	ဦးကျော်စွာ	✓				
၀၆	ဦးကျော်စွာ	✓				
၀၇	ဦးကျော်စွာ	✓				
၀၈	ဦးကျော်စွာ	✓				
၀၉	ဦးကျော်စွာ	✓				
၁၀	ဦးကျော်စွာ	✓				
၁၁	ဦးကျော်စွာ	✓				
၁၂	ဦးကျော်စွာ	✓				
၁၃	ဦးကျော်စွာ	✓				
၁၄	ဦးကျော်စွာ	✓				
၁၅	ဦးကျော်စွာ	✓				

(၁) အိမ်ထောင်စုအမှတ်စဉ်မရှိပါ။ အမျိုးသား/အမျိုးသမီး အိမ်ထောင်စု တစ်ခုကို ကိုယ်စားပြုသူအဖြစ် သတ်မှတ်ရမည်။



ပုံစံ - ၀-၁၂ - အစည်းအဝေးတက်ရောက်သူများ (FORM PC 12) (First Meeting)

အစည်းအဝေးအမျိုးအစား: အစည်းအဝေး
 အစည်းအဝေးအမည်: အစည်းအဝေး
 အစည်းအဝေးရက်: ၂၀၂၀
 အစည်းအဝေးအချိန်: ၁၀:၀၀
 အစည်းအဝေးအရပ်: ...

ပြည်နယ်/တိုင်းဒေသကြီး: ... ဗြ.နယ်: ... ကျေးရွာအုပ်စု/တော်လှောင်ကျေးရွာ: ... ကျေးရွာ: ... ကျေးကွက်: ...
 အမှတ်စဉ်/တိုင်းဒေသကြီး: ... ကွန်ဗင်းနစ်: ...

အစည်းအဝေးအမျိုးအစား: အစည်းအဝေး အစည်းအဝေး အစည်းအဝေး အစည်းအဝေး

စဉ်	အမည်	ကျား (M)	မ (W)	အခြား ပုဂ္ဂိုလ် ဂုဏ်(၂)	လူမျိုး	လက်မှတ်
၁	ဒေါ်ဖြူစိန်		✓		ဗမာ	...
၂	ဒေါ်အိမ်အေး		✓	
၃	ဒေါ်အိမ်အေး		✓	
၄	ဒေါ်အိမ်အေး		✓	
၅	ဒေါ်အိမ်အေး		✓	
၆	ဒေါ်အိမ်အေး		✓	
၇	ဒေါ်အိမ်အေး		✓	
၈	ဒေါ်အိမ်အေး		✓	
၉	ဒေါ်အိမ်အေး		✓	
၁၀	ဒေါ်အိမ်အေး		✓	
၁၁	ဒေါ်အိမ်အေး		✓	
၁၂	ဒေါ်အိမ်အေး		✓	
၁၃	ဒေါ်အိမ်အေး		✓	
၁၄	ဒေါ်အိမ်အေး		✓	
၁၅	ဒေါ်အိမ်အေး		✓	
၁၆	ဒေါ်အိမ်အေး		✓	
၁၇	ဒေါ်အိမ်အေး		✓	
၁၈	ဒေါ်အိမ်အေး		✓	
၁၉	ဒေါ်အိမ်အေး		✓	
၂၀	ဒေါ်အိမ်အေး		✓	
၂၁	ဒေါ်အိမ်အေး		✓	
၂၂	ဒေါ်အိမ်အေး		✓	
၂၃	ဒေါ်အိမ်အေး		✓	
၂၄	ဒေါ်အိမ်အေး		✓	
၂၅	ဒေါ်အိမ်အေး		✓	
၂၆	ဒေါ်အိမ်အေး		✓	
၂၇	ဒေါ်အိမ်အေး		✓	
၂၈	ဒေါ်အိမ်အေး		✓	
၂၉	ဒေါ်အိမ်အေး		✓	
၃၀	ဒေါ်အိမ်အေး		✓	

(၁) အိမ်ထောင်စဉ်စီစဉ်ရန်မလိုပါ။ အမျိုးသား/အမျိုးသမီး အိမ်ထောင်စု တစ်စုကို ကိုယ်စားပြုသူမည်သူမဆို အမှတ်ခြိမ်းပါ။



ပုံစံ - ၈-၁၂ - အစဉ်အဆက်အတတ်စာတမ်း (FORM PC 12)

အစဉ်အဆက်အတတ်စာတမ်းအတွက် အကျဉ်းချုပ်ဖော်ပြချက်
 ၂၀၁၇-၂၀၁၈

အစဉ်အဆက်အတတ်စာတမ်းအတွက် အကျဉ်းချုပ်ဖော်ပြချက်		ပြင်ဆင်မှု		အကျဉ်းချုပ်ဖော်ပြချက်	အကျဉ်းချုပ်ဖော်ပြချက်
အစဉ်အဆက်အတတ်စာတမ်းအတွက် အကျဉ်းချုပ်ဖော်ပြချက်	ပြင်ဆင်မှု	အကျဉ်းချုပ်ဖော်ပြချက်	အကျဉ်းချုပ်ဖော်ပြချက်	အကျဉ်းချုပ်ဖော်ပြချက်	အကျဉ်းချုပ်ဖော်ပြချက်
၁၇	အစဉ်အဆက်အတတ်စာတမ်း	(၂)	(၂)	၈၈၀	၈
၁၈	အစဉ်အဆက်အတတ်စာတမ်း	(၂)	(၂)		၈
၁၉	အစဉ်အဆက်အတတ်စာတမ်း	(၂)	(၂)		၈
၂၀	အစဉ်အဆက်အတတ်စာတမ်း	(၂)	(၂)		၈
၂၁	အစဉ်အဆက်အတတ်စာတမ်း	(၂)	(၂)		၈
၂၂	အစဉ်အဆက်အတတ်စာတမ်း	(၂)	(၂)		၈
၂၃	အစဉ်အဆက်အတတ်စာတမ်း	(၂)	(၂)		၈
၂၄	အစဉ်အဆက်အတတ်စာတမ်း	(၂)	(၂)		၈
၂၅	အစဉ်အဆက်အတတ်စာတမ်း	(၂)	(၂)		၈
၂၆	အစဉ်အဆက်အတတ်စာတမ်း	(၂)	(၂)		၈
၂၇	အစဉ်အဆက်အတတ်စာတမ်း	(၂)	(၂)		၈
၂၈	အစဉ်အဆက်အတတ်စာတမ်း	(၂)	(၂)		၈
၂၉	အစဉ်အဆက်အတတ်စာတမ်း	(၂)	(၂)		၈
၃၀	အစဉ်အဆက်အတတ်စာတမ်း	(၂)	(၂)		၈
၃၁	အစဉ်အဆက်အတတ်စာတမ်း	(၂)	(၂)		၈
၃၂	အစဉ်အဆက်အတတ်စာတမ်း	(၂)	(၂)		၈
၃၃	အစဉ်အဆက်အတတ်စာတမ်း	(၂)	(၂)		၈
၃၄	အစဉ်အဆက်အတတ်စာတမ်း	(၂)	(၂)		၈

(၁) အစဉ်အဆက်အတတ်စာတမ်းအတွက် အကျဉ်းချုပ်ဖော်ပြချက်။ အကျဉ်းချုပ်ဖော်ပြချက်၏ အစဉ်အဆက်အတတ်စာတမ်းအတွက် အကျဉ်းချုပ်ဖော်ပြချက်ကို အကျဉ်းချုပ်ဖော်ပြချက်အရ အကျဉ်းချုပ်ဖော်ပြချက်။

ဒုတိယအကြိမ် အစည်းအဝေး တက်ရောက်သူများစာရင်း

ပုံစံ - ၈-၀၂ - အစည်းအဝေးတက်ရောက်သူများ (FORM PC 12) (Second Meeting)

အစည်းအဝေးအမျိုးအစား: ပါမောက္ခများ / မြို့မများ ပွဲစဉ်ပွဲစဉ်

ပြည်နယ်/တိုင်းဒေသကြီး: _____ ညွှန်ကြားမှုဦးစီးဌာန: _____ တက္ကသိုလ်အမျိုးအစား: _____

အစည်းအဝေးအမျိုးအစား: ကျေးဇူးပြုဖြန့်ဖြူးရေး ဝန်ထမ်းများ ပွဲစဉ်ပွဲစဉ်

စဉ်	အမည်	လက်မှတ် (✓)	မ (✓)	အိမ်ထောင်ရေး ဝန်ထမ်း (✓)	မှတ်တမ်း	အခြား
၁	ဦးအောင်	✓				
၂	ဦးကျော်	✓				
၃	ဦးကျော်စွာ	✓				
၄	ဦးကျော်စွာ	✓				
၅	ဦးကျော်စွာ	✓				
၆	ဦးကျော်စွာ	✓				
၇	ဦးကျော်စွာ	✓				
၈	ဦးကျော်စွာ	✓				
၉	ဦးကျော်စွာ	✓				
၁၀	ဦးကျော်စွာ	✓				
၁၁	ဦးကျော်စွာ	✓				
၁၂	ဦးကျော်စွာ	✓				
၁၃	ဦးကျော်စွာ	✓				
၁၄	ဦးကျော်စွာ	✓				
၁၅	ဦးကျော်စွာ	✓				
၁၆	ဦးကျော်စွာ	✓				
၁၇	ဦးကျော်စွာ	✓				
၁၈	ဦးကျော်စွာ	✓				
၁၉	ဦးကျော်စွာ	✓				
၂၀	ဦးကျော်စွာ	✓				
၂၁	ဦးကျော်စွာ	✓				
၂၂	ဦးကျော်စွာ	✓				
၂၃	ဦးကျော်စွာ	✓				
၂၄	ဦးကျော်စွာ	✓				
၂၅	ဦးကျော်စွာ	✓				
၂၆	ဦးကျော်စွာ	✓				
၂၇	ဦးကျော်စွာ	✓				
၂၈	ဦးကျော်စွာ	✓				
၂၉	ဦးကျော်စွာ	✓				
၃၀	ဦးကျော်စွာ	✓				

(၁) အိမ်ထောင်ရေး ဝန်ထမ်း/အခြားဝန်ထမ်း အိမ်ထောင်ရေး တစ်ခုကို ကိုယ်စားပြုသူမည်သူမဆို အမှတ်ခြိမ်းမိ



ပုံစံ - ၀-၁၂ - အစည်းအဝေးတက်ရောက်သူများ (FORM PC 12) *Second meeting*

အစည်းအဝေးအမျိုးအမည် *ထိုင်းအစည်းအဝေး*
 နေရာ *...*
 ရက်စွဲ *...*

ပြည်နယ်/တိုင်းဒေသကြီး/တနင်္သာရီတိုင်းဒေသကြီး *...*
 မြို့နယ် *...*
 ကျေးရွာအုပ်စု *ကျေးရွာ*
 ကျေးရွာ *ကျေးရွာ*

အစည်းအဝေးအမျိုးအမည် *အစည်းအဝေးအမျိုးအမည်*

စဉ်	အမည်	ကျား (M)	မ (W)	အိမ်ထောင်စု နံပါတ် (H)	လူမှု	အခြား
၁	...		✓	
၂	...		✓	
၃	...		✓	
၄	...		✓	
၅	...		✓	
၆	...		✓	
၇	...		✓	
၈	...		✓	
၉	...		✓	
၁၀	...		✓	
၁၁	...		✓	
၁၂	...		✓	
၁၃	...		✓	
၁၄	...		✓	
၁၅	...		✓	
၁၆	...		✓	
၁၇	...		✓	
၁၈	...		✓	
၁၉	...		✓	
၂၀	...		✓	
၂၁	...		✓	
၂၂	...		✓	
၂၃	...		✓	
၂၄	...		✓	
၂၅	...		✓	
၂၆	...		✓	
၂၇	...		✓	
၂၈	...		✓	
၂၉	...		✓	
၃၀	...		✓	

(၀) အိမ်ထောင်စုနံပါတ်များကို အစည်းအဝေး/အစည်းအဝေး အိမ်ထောင်စု အမည်ကို ကိုယ်စားပြုသူနှင့်အညီ ထည့်သွင်းရမည်။



Second Meeting

Form PC 12

Meeting Date: 15/05/2023
 Meeting Time: 10:00 AM
 Meeting Location: Conference Room

Sl. No.	Name	Present	Absent	Remarks
01	Mr. A	✓		
02	Mr. B	✓		
03	Mr. C	✓		
04	Mr. D	✓		
05	Mr. E	✓		

Prepared by: _____
 Date: _____

အဝဋ်းအဝေးမှတ်တမ်း (ပ - အကြိမ်)

Date	Amount	Rate
		<p>ရက်စွဲ- ၂၀၁၇. ၂၁. ၂၀၁၅</p> <p>ပထမ အကြိမ် စီမံကိန်း ပိတ်ဆက် အလုပ် အဝေး ကျင့်ပမ်း.</p>
ရက်စွဲ	•	<p>• ၂၀၁၇. ၁၂. ၂၁. ၂၀၁၅</p>
အချိန်	•	<p>• ၂၀၁၇. ၁၂. ၂၁. ၂၀၁၅</p>
ရှုပ်ရှည်ချက်	•	<p>• စီမံကိန်း ဝက်စီဆေး အကြောင်း နှင့် ပြင်ဆင်မှု နှင့် စေတနာ့ဝန်ထမ်း နှင့်</p> <p>အားဖြင့် အလုပ်ချုပ် ဆောင်ရွက်ရေး ကိုယ်စားလှယ် နှင့် ၂၀၁၇. ၂၁. ၂၀၁၅</p> <p>ကျင့်ပမ်းခြင်း၊ စီမံကိန်း နှင့် ၂၀၁၇. ၂၁. ၂၀၁၅</p>
ဆွေးနွေးချက်	•	<p>• စီမံကိန်း ချုပ်ရှုပ်ရှည်ချက် အား ပိုမိုသိရှိ ရှိ ကျင့်ပမ်းမှု အားပေးပေးရန်</p> <p>လုပ်ငန်းနှင့် စီမံကိန်း ဝက်စီဆေး အကြောင်း အား ပိုမို သိရှိ ရာအရရှိ</p> <p>အလုပ်ချုပ် မှ ကျင့်ပမ်းရေး အလုပ်ချုပ် များ ကို လုပ်ဆောင် ပေးနိုင်ရန်</p> <p>ကျင့်ပမ်းမှု ပြင်ဆင်မှု ပိတ်ဆက် အလုပ် အဝေး ကျင့်ပမ်းခြင်း မဟုတ်</p> <p>၂၀၁၇. ၂၁. ၂၀၁၅ ရက်စွဲ အလုပ်ချုပ် နှင့် အလုပ်ချုပ် ဆောင်ရွက်နိုင်ရေး</p> <p>အလုပ်ချုပ် ၂၀၁၇. ၂၁. ၂၀၁၅ နှင့် ဆောင်ရွက် ရန်နှင့် ဆောင်ရွက်မှု မရှိ</p> <p>မရှိခြင်း၊ ရက်စွဲ ၂၀၁၇. ၂၁. ၂၀၁၅ နှင့် ဆောင်ရွက် ရန်နှင့် ဆောင်ရွက်မှု မရှိ</p> <p>မရှိခြင်း၊ ရက်စွဲ ၂၀၁၇. ၂၁. ၂၀၁၅ နှင့် ဆောင်ရွက် ရန်နှင့် ဆောင်ရွက်မှု မရှိ</p> <p>မရှိခြင်း၊ ရက်စွဲ ၂၀၁၇. ၂၁. ၂၀၁၅ နှင့် ဆောင်ရွက် ရန်နှင့် ဆောင်ရွက်မှု မရှိ</p> <p>မရှိခြင်း၊ ရက်စွဲ ၂၀၁၇. ၂၁. ၂၀၁၅ နှင့် ဆောင်ရွက် ရန်နှင့် ဆောင်ရွက်မှု မရှိ</p> <p>မရှိခြင်း၊ ရက်စွဲ ၂၀၁၇. ၂၁. ၂၀၁၅ နှင့် ဆောင်ရွက် ရန်နှင့် ဆောင်ရွက်မှု မရှိ</p> <p>မရှိခြင်း၊ ရက်စွဲ ၂၀၁၇. ၂၁. ၂၀၁၅ နှင့် ဆောင်ရွက် ရန်နှင့် ဆောင်ရွက်မှု မရှိ</p>
ထူးခြားချက်	•	<p>• ၂၀၁၇. ၂၁. ၂၀၁၅ နှင့် ရက်စွဲ ၂၀၁၇. ၂၁. ၂၀၁၅</p> <p>နှင့် ဆောင်ရွက် ရန်နှင့် ဆောင်ရွက်မှု မရှိ</p> <p>မရှိခြင်း၊ ရက်စွဲ ၂၀၁၇. ၂၁. ၂၀၁၅ နှင့် ဆောင်ရွက် ရန်နှင့် ဆောင်ရွက်မှု မရှိ</p> <p>မရှိခြင်း၊ ရက်စွဲ ၂၀၁၇. ၂၁. ၂၀၁၅ နှင့် ဆောင်ရွက် ရန်နှင့် ဆောင်ရွက်မှု မရှိ</p> <p>မရှိခြင်း၊ ရက်စွဲ ၂၀၁၇. ၂၁. ၂၀၁၅ နှင့် ဆောင်ရွက် ရန်နှင့် ဆောင်ရွက်မှု မရှိ</p> <p>မရှိခြင်း၊ ရက်စွဲ ၂၀၁၇. ၂၁. ၂၀၁၅ နှင့် ဆောင်ရွက် ရန်နှင့် ဆောင်ရွက်မှု မရှိ</p> <p>မရှိခြင်း၊ ရက်စွဲ ၂၀၁၇. ၂၁. ၂၀၁၅ နှင့် ဆောင်ရွက် ရန်နှင့် ဆောင်ရွက်မှု မရှိ</p> <p>မရှိခြင်း၊ ရက်စွဲ ၂၀၁၇. ၂၁. ၂၀၁၅ နှင့် ဆောင်ရွက် ရန်နှင့် ဆောင်ရွက်မှု မရှိ</p> <p>မရှိခြင်း၊ ရက်စွဲ ၂၀၁၇. ၂၁. ၂၀၁၅ နှင့် ဆောင်ရွက် ရန်နှင့် ဆောင်ရွက်မှု မရှိ</p> <p>မရှိခြင်း၊ ရက်စွဲ ၂၀၁၇. ၂၁. ၂၀၁၅ နှင့် ဆောင်ရွက် ရန်နှင့် ဆောင်ရွက်မှု မရှိ</p> <p>မရှိခြင်း၊ ရက်စွဲ ၂၀၁၇. ၂၁. ၂၀၁၅ နှင့် ဆောင်ရွက် ရန်နှင့် ဆောင်ရွက်မှု မရှိ</p>

ဧည့်သည်များ၏ နားထောင်မှုများကို နားထောင်ရန်နှင့် စီမံခန့်ခွဲရန်အတွက် ဦးစွာ စီစဉ်ခြင်းဖြစ်ပြီး
ဤစီမံခန့်ခွဲမှုများကို အောင်မြင်စေရန်အတွက် နားထောင်မှုများကို အမြန်ဆုံး ဆောင်ရွက်ရန်အတွက်
အထောက်အကူပြုရန်အတွက် ဦးစွာ စီစဉ်ရန်အတွက် ဦးစွာ စီစဉ်ရန်အတွက် ဦးစွာ စီစဉ်ရန်အတွက်
ဦးစွာ စီစဉ်ရန်အတွက် ဦးစွာ စီစဉ်ရန်အတွက် ဦးစွာ စီစဉ်ရန်အတွက် ဦးစွာ စီစဉ်ရန်အတွက်
ဦးစွာ စီစဉ်ရန်အတွက် ဦးစွာ စီစဉ်ရန်အတွက် ဦးစွာ စီစဉ်ရန်အတွက် ဦးစွာ စီစဉ်ရန်အတွက်

အထောက်အကူပြုရန်အတွက် ဦးစွာ စီစဉ်ရန်အတွက် ဦးစွာ စီစဉ်ရန်အတွက် ဦးစွာ စီစဉ်ရန်အတွက်
ဦးစွာ စီစဉ်ရန်အတွက် ဦးစွာ စီစဉ်ရန်အတွက် ဦးစွာ စီစဉ်ရန်အတွက် ဦးစွာ စီစဉ်ရန်အတွက်
ဦးစွာ စီစဉ်ရန်အတွက် ဦးစွာ စီစဉ်ရန်အတွက် ဦးစွာ စီစဉ်ရန်အတွက် ဦးစွာ စီစဉ်ရန်အတွက်

မှတ်တမ်းတင်သူ
ဦးကျော်ရဲအိုက်
< အထောက်အကူပြုရန်အတွက် ဦးစွာ စီစဉ်ရန်အတွက် >

အစည်းအဝေးမှတ်တမ်း (ဒု - အကြိမ်)

နေ့စွဲ ၂၀-၁၂-၂၀၂၀

အစည်းအဝေး မှတ်တမ်း ရေးသားရေး ဦးစီးဌာန၊ ဝန်ထုပ်ထွေးရေး ဦးစီးဌာန၊ ဝန်ထုပ်ထွေးရေး ဦးစီးဌာန

ဆန်းစစ်ခြင်း

- အရာ - ဝန်ထုပ်ထွေးရေး ဦးစီးဌာန၊ ဝန်ထုပ်ထွေးရေး ဦးစီးဌာန၊ ဝန်ထုပ်ထွေးရေး ဦးစီးဌာန
- အချိန် - ညနေ (၅:၀၀) နာရီ
- ရည်ရွယ်ချက် - အစည်းအဝေး မှတ်တမ်း ရေးသားရေး ဦးစီးဌာန၊ ဝန်ထုပ်ထွေးရေး ဦးစီးဌာန၊ ဝန်ထုပ်ထွေးရေး ဦးစီးဌာန
- အဖွဲ့အစည်း - အစည်းအဝေး မှတ်တမ်း ရေးသားရေး ဦးစီးဌာန၊ ဝန်ထုပ်ထွေးရေး ဦးစီးဌာန၊ ဝန်ထုပ်ထွေးရေး ဦးစီးဌာန
- အကြောင်းအရာ - အစည်းအဝေး မှတ်တမ်း ရေးသားရေး ဦးစီးဌာန၊ ဝန်ထုပ်ထွေးရေး ဦးစီးဌာန၊ ဝန်ထုပ်ထွေးရေး ဦးစီးဌာန

အစည်းအဝေး/အစည်းအဝေး ဝန်ထုပ်ထွေးရေး ဦးစီးဌာန၊ ဝန်ထုပ်ထွေးရေး ဦးစီးဌာန

၁) ဝန်ထုပ်ထွေးရေး

ဝန်ထုပ်ထွေးရေး ဦးစီးဌာန ၂) ဝန်ထုပ်ထွေးရေး

ဝန်ထုပ်ထွေးရေး ဦးစီးဌာန ၃) ဝန်ထုပ်ထွေးရေး

ဝန်ထုပ်ထွေးရေး ဦးစီးဌာန ၄) ဝန်ထုပ်ထွေးရေး

စောင့်ရှောက်ရေး / ဖြစ်ထွန်းရေး ဥက္ကဋ္ဌ (၁) ဦးကျော်ကျော်ထိုက်
 အဖွဲ့ဝင် (၂) ဦး ဒေါ်ခင်စုစု
 အဖွဲ့ဝင် (၃) ဦး ဒေါ်ခင်ခင်မျိုး

လူငယ် ယဉ်ပတ် ဖွဲ့စည်းပေးရေး ဦးစီးဌာန - (၁) ဦးကျော်စွာ
 အဖွဲ့ဝင် (၂) ဦး ဒေါ်ခင်စုစု
 အဖွဲ့ဝင် (၃) ဦး ဒေါ်ခင်ခင်မျိုး

တိုက်ရိုက် ရှိသည့် အခြေအနေအထားကို စိစစ်ပြီး လူငယ် နှစ်ဦးစွာ အား အချိန်ပေးပေးခြင်း

- (၁) ဤပတ်စပတ်အဖြစ်
- (၂) ဦး
- (၃) ဆေးစစ်ခန်း
- (၄) ရေဆိပ်တံတား
- (၅) ပညာရေး အဆင့်မြှင့်တင်ရေး
- (၆) ရေစိုက်ရေး/ ရေချိုးရေး တို့ကို အချိန်ပေးပေးခြင်း

အစည်းအဝေး ပိတ်သိမ်းချိန် - - ၂၀၁၉ ခုနှစ် ဇူလိုင်လ ၁၅ ရက်နေ့တွင် ကျောက်ဖိတ် ကျေးရွာ
 တွင် ကော်ဇော် ကျောင်း အတွင်း ရေချိုးခန်း အစည်းအဝေး ကို ဖွဲ့စည်း
 ပါသည် -

ဗဟိုဌာနမှ
 ဦးကျော်ကျော်ထိုက်
 (စောင့်ရှောက်ရေး / ဖြစ်ထွန်းရေး ဥက္ကဋ္ဌ)

ကဏ္ဍအလိုက် ဖွံ့ဖြိုးရေး ဦးစားပေး လုပ်ငန်းစဉ်များ



နောက်ဆက်တွဲ (၄) ခြားနားသော အပိုင်းများအတွက် ဦးစားပေး ဖွံ့ဖြိုးရေး လုပ်ငန်းစဉ်များ အနှစ်ချုပ်

၈.၀

မှိုင်းသည်အား VPSC တွင်ထားရှိရပါမည်။ အခြားဌာနဆိုင်ရာများနှင့် ညှိနှိုင်းရန်အတွက် မိတ္တူအား TPIC သို့ပို့ရပါမည်။ MIS data အနေဖြင့် သွင်းရန်မလိုအပ်ပါ။

	အသင့်	လုပ်ငန်း	မည်သူဦးစားပေးမလဲ	လ/နှစ်	ကျေးဇူးပြု တာဝန်ခံသူ သို့ အုပ်စု	ပြင်ပမှ ထောက်ပံ့
အပြစ်အထောက်အပံ့	၁။	ရွာဝတ် ဖမ်း/တံတား	၆ ဝ ၆ ကျား	၂၀၁၆	မူတူ	၂၅၅
	၂။	ကျွပ်စစ် ဖြို	၆ ဝ ၆ ကျား			
	၃။	ကျွပ်စစ် တံတား	၆ ဝ ၆ ကျား			
	၄။	ကပ်စိတ် ကွပ်/ကျွပ်	၆ ဝ ၆ ကျား			
	၅။	စာရွက်စာတမ်း	၆ ဝ ၆ ကျား			
အသက်မွေးဝမ်းကျောင်းမှ စိုက်ပျိုးရေး	၁	ခရီးစဉ် မှိုင်း	၆ ဝ ၆ ကျား			
	၂	ရွှေစု / ရွှေချေး	၆ ဝ ၆ ကျား			
	၃	ကျွပ်စစ် နှစ်စား အထောက်အပံ့	၆ ဝ ၆ ကျား			
	၄	စိုက်ပျိုး / စားပြုရေး	၆ ဝ ၆ ကျား			
	၅	ကျွပ်စစ် / လက်မှု သင်တန်း	၆ ဝ ၆ ကျား			
ကျန်းမာရေးနှင့် အာဟာရ	၁	ကျွပ်စစ် : အားပေးသုံး	၆ ဝ ၆ ကျား			
	၂	ကျွပ်စစ် : စိုက်ပျိုး	၆ ဝ ၆ ကျား			
			၆ ဝ ၆ ကျား			
			၆ ဝ ၆ ကျား			
			၆ ဝ ၆ ကျား			
ပညာရေး	၁	ပညာရေး : အထောက်အပံ့	၆ ဝ ၆ ကျား			
	၂	ပညာရေး : စိုက်ပျိုး	၆ ဝ ၆ ကျား			
			၆ ဝ ၆ ကျား			
			၆ ဝ ၆ ကျား			
			၆ ဝ ၆ ကျား			



VDP အရည်အသွေးထိန်းချုပ်မှု

ထိန်းချုပ်သူ-	ရက်စွဲ-	ရွာ- မြို့နယ်	VDP ရက်စွဲ ကျေးရွာအုပ်စု
---------------	---------	------------------	-----------------------------

VDP စာရွက်စာတမ်းပြီးဆုံးမှုကို စစ်ဆေးပါ။ (OM အရ)

- မျက်နှာဖုံး (အဖုံး)
- မာတိကာ
- ကျေးရွာအခြေခံ (data)
- PSA အကျဉ်းချုပ်နှင့် PRA လုပ်ငန်းစဉ်
- အမျိုးသားအမျိုးသမီး အဖွဲ့များ၏ အခက်အခဲများ
- ကျေးရွာမူှာမှန်းချက် (ဆွေးနွေးချက် ရလဒ်)
- အမျိုးသား၊ အမျိုးသမီးအဖွဲ့များ သဘောတူထားသည့် (၄) နှစ်အတွက် ဦးစားပေး လုပ်ငန်းများ စာရင်း (အခြေခံ အဆောက်အဦး၊ အသက်မွေးမှု၊ ပညာရေး၊ လူမှုရေးထိန်းသိမ်းမှု၊)

နောက်ဆက်တွဲများ

- လူမှုရေးအကဲဖြတ်မှု၊ စာရွက်စာတမ်း၊ ဓါတ်ပုံနှင့် PRA လုပ်ငန်းစဉ်၊ မြေပုံများပါရမည်၊ စည်းစိမ်ပိုင်ဆိုင်မှု အဆင့်၊ Venn ပုံ.....
- ကျေးရွာစီမံကိန်း ရေးဆွဲရေး အစည်းအဝေးမှတ်တမ်း မိတ္တူ
- ကျေးရွာ၏ အချက်အလက် (PC 1 ပုံစံ)
- ကျေးရွာမူှာမှန်းချက်

(၂) လူမှုရေးအကဲဖြတ်မှုအရည်အသွေးနှင့် (VDP စစ်ဆေးပါ)

- VDP တွင် ပါဝင်သော ဦးရေ (အမျိုးသားအမျိုးသမီး)
- လူမှုရေးအကဲဖြတ်မှုအရည်အသွေးနှင့် VDP အတွက် ရက်ပေါင်း
- PRA အသုံးပြုမှုအရည်အတွက်
- ပါဝင်သောဦးရေနှင့် လုပ်ငန်းများ မှတ်တမ်းတင်ခြင်း (အစည်းအဝေးမှတ်တမ်း၊ ဓါတ်ပုံ၊ တိုင်းရင်းသားအနည်းစုနှင့် ထိခိုက်လွယ်သောအဖွဲ့များ၊)
 - အလွန်ကောင်
 - ကောင်း
 - ညံ့
- လုပ်ငန်းများမှတ်တမ်းတင်ခြင်းနှင့် အမျိုးသမီးအဖွဲ့အစည်း၏ ရလဒ်အား ခွဲခြားပေးထားသလား၊
 - ရှိ
 - မရှိ
- စီမံကိန်း အရေအတွက် (အမျိုးသား၊ အမျိုးသမီးရွေးချယ်မှုအရေအတွက်)

PRA နှင့်သက်ဆိုင်သော အခြားစီမံကိန်းအရေအတွက် (အမျိုးသားအမျိုးသမီးရွေးချယ်မှုအရေအတွက်)