

ပြည်ထောင်စုသမ္မတမြန်မာနိုင်ငံတော်အစိုးရ  
စိုက်ပျိုးရေး၊ မွေးမြူရေးနှင့် ဆည်မြောင်းဝန်ကြီးဌာန  
ကျေးလက်ဒေသဖွံ့ဖြိုးတိုးတက်ရေးဦးစီးဌာန

ကျွန်းစုမြို့နယ်



**လူထုပဟိုပြုစီမံကိန်း**  
**National Community Driven Development Project**  
**(NCDDP)**



**ကျေးရွာဖွံ့ဖြိုးရေး အစီအစဉ်**  
**Village Development Plan (VDP)**

ကျောက်ကုန်းကျေးရွာ၊ ကော်ယောကျေးရွာအုပ်စု

မာတိကာ

စဉ်	အကြောင်းအရာ	စာမျက်နှာ
၁	ကျွန်းစုမြို့နယ်မြေပုံ	၁
၂	ကျေးရွာအုပ်စုမြေပုံ	၂
၃	ကျေးရွာအုပ်စုတွင် ပါဝင်သောကျေးရွာများစာရင်း	၂
၄	လူထုပူးပေါင်းပါဝင်သော ဆန်းစစ်ခြင်းနှင့် အကဲဖြတ်ခြင်း လုပ်ငန်းစဉ်	၃
၅	လူမှုနှင့် အရင်းအမြစ်ပြုပြင်ခြင်း	၄
၆	လူမှုနှင့် အရင်းအမြစ်ပြုပြင်ခြင်းအပေါ်သုံးသပ်ချက်	၄
၇	ရာသီခွင်ပြုပြင်ကွဲဒီဇို	၆
၈	ရာသီခွင်ပြုပြင်ကွဲဒီဇိုအပေါ်သုံးသပ်ချက်	၇
၉	အဖွဲ့အစည်းချိတ်ဆက်ပြုပြင်ခြင်း	၈
၁၀	အဖွဲ့အစည်းချိတ်ဆက်ပြုပြင်ခြင်းအပေါ်သုံးသပ်ချက်	၈
၁၁	ပြဿနာသစ်ပင်များ	၉
၁၂	ပြဿနာသစ်ပင်များအပေါ်သုံးသပ်ချက်	၁၂
၁၃	ပင့်ကူအိမ်မြေပုံ	၁၃
၁၄	ပင့်ကူအိမ်မြေပုံအပေါ်သုံးသပ်ချက်	၁၃
၁၅	ဆင်းရဲချမ်းသာ ခြားနားချက်ပြဇယား	၁၅
၁၆	ဆင်းရဲချမ်းသာ ခြားနားချက်ပြဇယား အပေါ်သုံးသပ်ချက်	၁၆
၁၇	အသက်မွေးဝမ်းကြောင်းပြဇယား	၁၇
၁၈	အသက်မွေးဝမ်းကြောင်းပြဇယားအပေါ်သုံးသပ်ချက်	၁၇
၁၉	မှတ်တမ်းခါတ်ပုံများ	၁၈
၁၉	ကော်မတီဝင်များစာရင်း	၂၀
၂၀	ကျေးရွာအခြေခံအချက်အလက်များ (ပုံစံ - စ - ၁)	၂၀
၂၁	စီမံကိန်းစက်ဝန်းအချိန်ဇယား (ပုံစံ စ-၂)	၂၄
၂၂	ကျေးရွာဖွံ့ဖြိုးရေး ဦးစားပေး အစီအစဉ် (ပုံစံ စ-၃)	၂၆
၂၃	ကျေးရွာအုပ်စုစီမံကိန်းလုပ်ငန်းခွဲရွေးချယ်ခြင်း (ပုံစံ စ-၄)	၂၉
၂၄	အစည်းအဝေးတက်ရောက်သူများစာရင်း	၃၁
၂၅	အစည်းအဝေးမှတ်တမ်းများ	၄၉
၂၆	ကဏ္ဍအလိုက် ဖွံ့ဖြိုးရေး ဦးစားပေးလုပ်ငန်းများ	၅၃
၂၇	VDP အရည်အသွေးထိန်းချုပ်မှု	၅၄

# ကျွန်းစုမြို့နယ်အခြေပြမြေပုံ

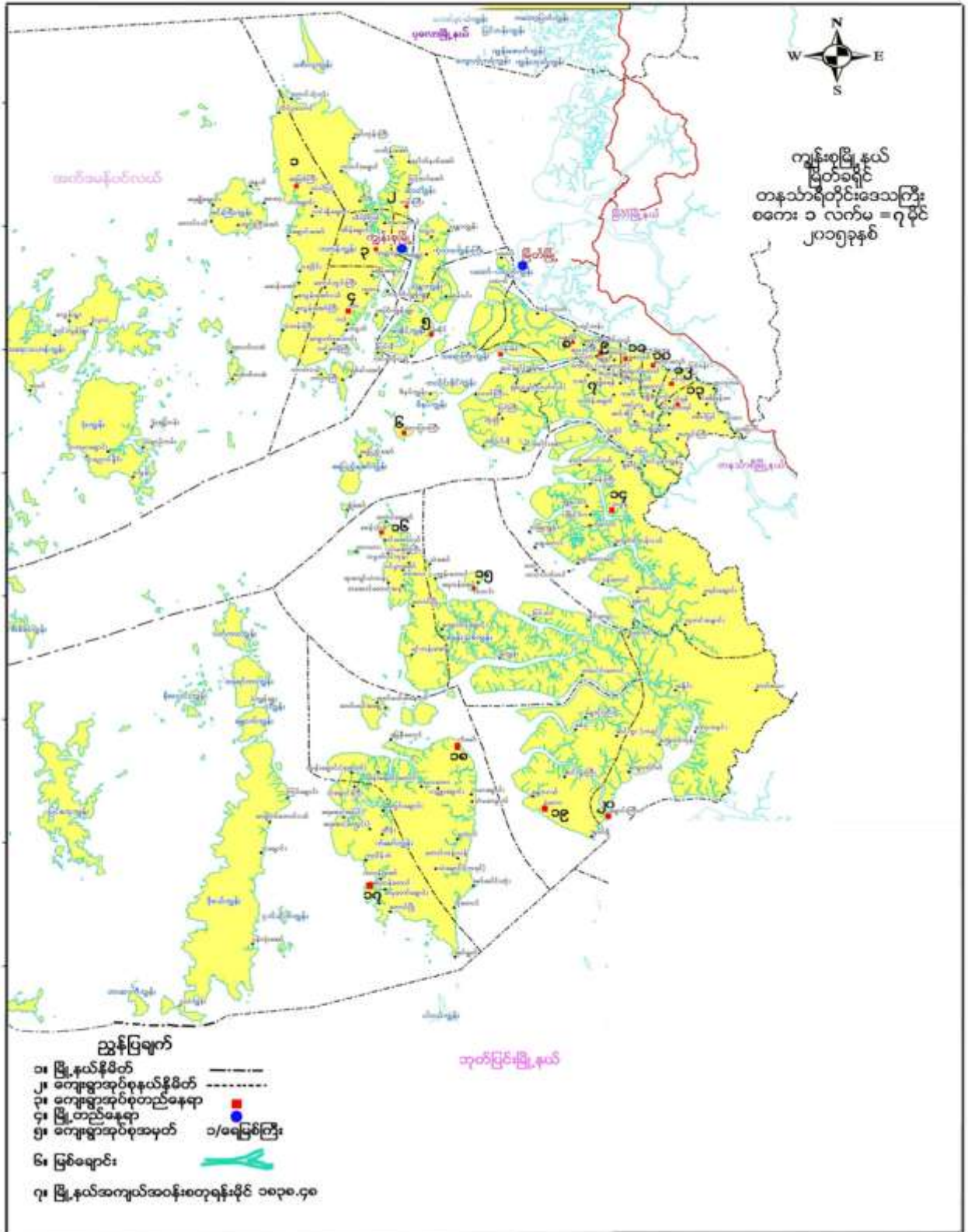

### ကျေးရွာအုပ်စုမြေပုံ

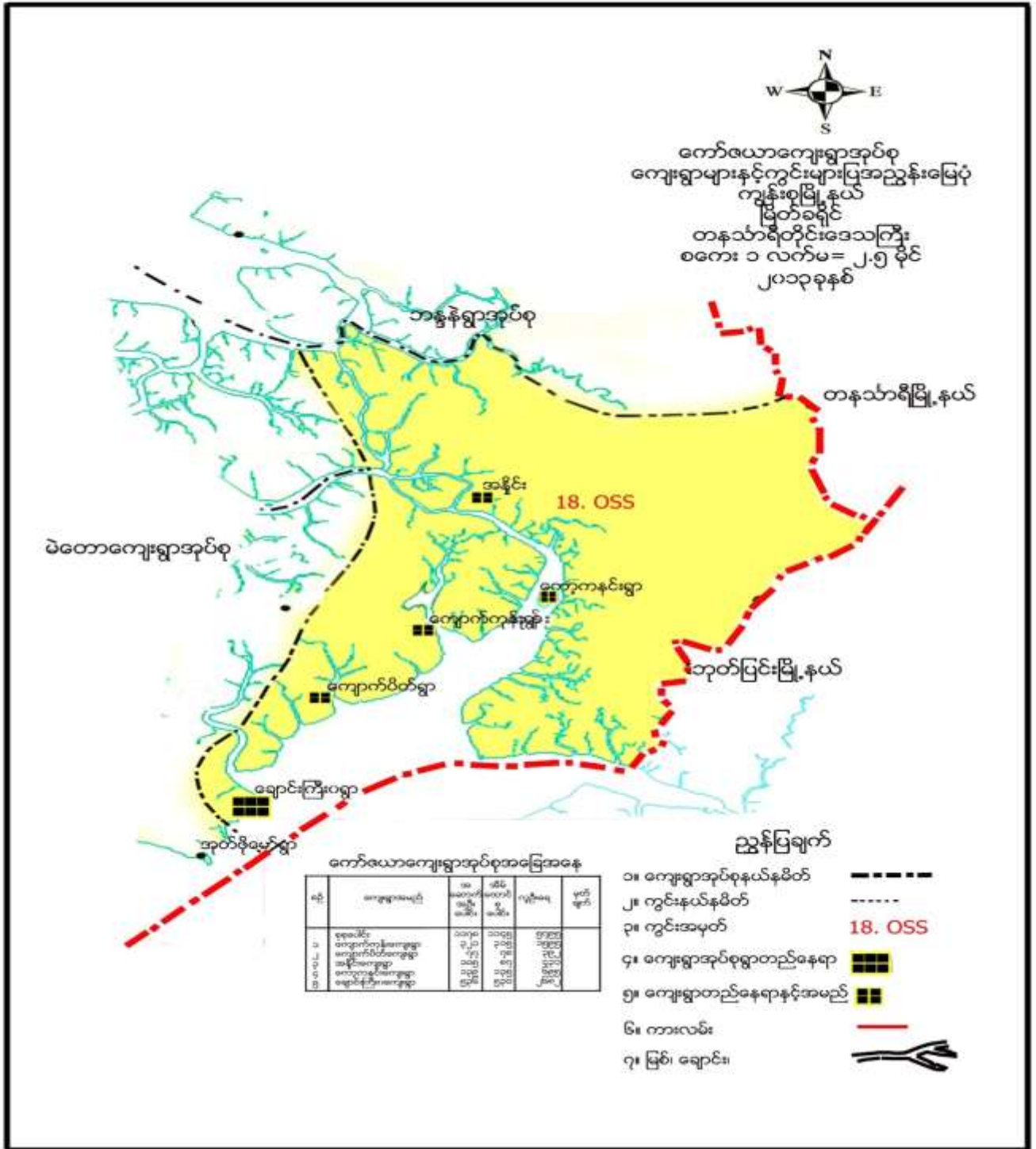

### ကျေးရွာအုပ်စုအတွင်းပါဝင်သော ကျေးရွာများ

- ၁ - ရောင်းကြီးကျေးရွာ
- ၂ - ကျောက်ကုန်းကျေးရွာ
- ၃ - ကျောက်ပိတ်ကျေးရွာ
- ၄ - အနိုင်းကျေးရွာ
- ၅ - ကော့ကန်းကျေးရွာ
- ၆ - ကျောက်တစ်လုံးကျေးရွာ

လူထုပူးပေါင်းပါဝင်သော လူမှုဆန်းစစ်ခြင်းနှင့် အကဲဖြတ်ခြင်း လုပ်ငန်းစဉ် (PSA/PRA) အကျဉ်းချုပ်

စဉ်	အသုံးပြုခဲ့သော PRA Tool များ
၁	လူမှုနှင့်အရင်းအမြစ်ပြုမေပုံ
၂	ရာသီခွင်ပြ ပြက္ခဒိန်
၃	အဖွဲ့အစည်းချိတ်ဆက်မှုပြမေပုံ
၄	ပြဿနာသစ်ပင် (၁)
၅	ပြဿနာသစ်ပင် (၂)
၆	ပင့်ကူအိမ်မေပုံ
၇	ဆင်းရဲချမ်းသာ ခြားနားမှုပြဇယား
၈	အသက်မွေးဝမ်းကြောင်းပြမေပုံ



### လူမှုနှင့် အရင်းအမြစ်ပြုမြေပုံ



### လူမှုနှင့်အရင်းအမြစ်ပြုမြေပုံအပေါ်သုံးသပ်ချက်

တနင်္သာရီတိုင်းဒေသကြီး ၊ကျွန်းစုမြို့နယ် ၊ကော်လောအုပ်စု ၊ကျောက်ကုန်းကျေးရွာကို လွန်ခဲ့သောနှစ်ပေါင်း (၁၀၀) ခန့်ခန့်က ပင်လယ်ရေမျက်နှာ ပြင်ကို အမှီပြုပြီး ရေလုပ်ငန်းကို အဓိကလုပ်ကိုင်သော ရွာတစ်ရွာဖြစ်သည်။ ယခုချိန်တွင် အိမ်ထောင်စု(၃၆၀)ခန့်ရှိပြီး အမျိုးသား(၈၅၀)ဦးနှင့် အမျိုးသမီး(၉၀၀)ဦး စုစုပေါင်း(၁၇၅၀)ဦး တို့ နေထိုင်ကြသည်။ ကျောက်ကုန်းကျေးရွာတွင် ရွာတွင်းလမ်းတံတားနှင့် လမ်းသွယ်များ ရွာတွင်း လမ်းမကြီးနှင့် ရွာချင်းဆက် လမ်းများလည်း ရှိပါသည်။ ရွာတွင်းလမ်းသွယ်ကလေးများမှာ လမ်း/တံတားများ ဖြစ်သောကြောင့် မိုးရာသီနှင့် ပင်လယ်ဒီရေရောက်ချိန်များမှာ သွားလာရအဆင်မပြေပါ။ ကျောက်ကုန်းကျေးရွာတွင် ဗုဒ္ဓဘာသာဝင်များ ဖြစ်သောကြောင့် ဘုန်းတော်ကြီးကျောင်းနှင့် စေတီများရှိပါသည်။ အများစုနေထိုင်သော အိမ်ပုံသဏ္ဍာန်များမှာ နေမိုး ပျဉ်ကာပျဉ်ခင်း နှင့် ထရံကာအိမ် များဖြစ်ကြပါသည်။ ကျောက်ကုန်းကျေးရွာသည် ပင်လယ်ပြင်ဝန်းရံထားလျက်ရှိပြီး တောင်များဝန်းရံထားသော ပင်လယ်ရွာတစ်ရွာဖြစ်သည်။

ကျောက်ကုန်းကျေးရွာတွင် ရေတွင်းများရှိသော်လည်း ပုဂ္ဂလိကပိုင်အစိစိရေတွင်း ရေကန်မှသုံးစွဲပြီး အခကြေးငွေဖြင့် သောက်သုံးရေကို သုံးစွဲနေရပါသည်။ကျောက်ကုန်းကျေးရွာတွင် ရေတွင်းများနှင့် ပုဂ္ဂလိကပိုင် အစိစိ ရေတွင်း ရေတွင်းရေကန်ရှိသော်လည်း သောက်သုံးရေများ မလုံလောက်ပါ။ရေကောင်းရေသန့် ရရှိမှု နည်းပါသည်။



တစ်နှစ်ပတ်လုံးရေလုံလောက်စွာမသုံးနိုင်ပါ။ ကျောက်ကုန်းကျေးရွာတွင် စားဝတ်နေရေးအတွက် စီးပွားရေး အဆင်မပြေခြင်းနှင့် ရေကောင်းရေသန့်ရရှိရန် ခက်ခဲပါသည်။ကျောက်ကုန်းကျေးရွာသည် မြေသားလမ်း/တံတား လမ်းသွယ်များ ဖြစ်သောကြောင့် မိုးရာသီနှင့်ပင်လယ်ရေရောက်ချိန်တွင် ကလေးငယ်များကျောင်းသွားရာတွင် အခက်အခဲများ ရှိပါသည်။(၂၀၁၃-၂၀၁၄)ခုနှစ်တွင် လူထုဗဟိုပြုစီမံကိန်း အကူအညီဖြင့် မူလွန်းကျောင်းဆောင်ကို ပြုပြင်ခဲ့ပါသည်။ (၂၀၁၄-၂၀၁၅)ခုနှစ်တွင် ရွာတွင်းလမ်း/တံတား လမ်းသွယ်လမ်းကို လူထုဗဟိုပြုစီမံကိန်းအကူအညီဖြင့် အကောင်အထည်ဖော်ဆောင်ရွက်ခဲ့ပါသည်။ ထိုနှစ်တွင် ကျောက်ကုန်းရွာနှင့် စစ်ဘုနှင့် ဆင်ကူးသွားမြေလမ်းကို (န.တ.လ)မှ ရွာချင်းဆက်လမ်းကို အကောင်အထည်ဖော် ဆောင်ရွက်ခဲ့ပါသည်။စာကြည့်တိုက်ကို အစိုးရက ကျေးရွာလူထု ဗဟုသုတ ရရှိရန် စာကြည့်တိုက်ကို အကောင်အထည်ဖော်ဆောင်ရွက်ခဲ့သည်။ရှေ့ဆက်ပြီး ရွာတွင်းလမ်း တံတားလမ်းသွယ်များ ကို (၂၀၁၅-၂၀၁၆) ခုနှစ်တွင် လူထုဗဟိုပြု စီမံကိန်းအကူရန်ပုံငွေဖြင့် လမ်း/တံတားကိုပြုပြင်မွမ်းမံ ရန်ဆောင်ရွက် သွားမည်။ ရွာတွင်းလမ်းများမှာ မြေသာလမ်းများဖြစ်သောကြောင့် မိုးရာသီတွင် ကူးသန်းရောင်းဝယ်ရေးနှင့် ပညာ သင်ကြားရေးတွင် ကလေးများနှင့် လူကြီးများ သွားလာရခက်ခဲပါသည်။ ထိုကြောင့် ငွေးကြေးအခက်အခဲရှိ၍ ပညာ တတ်မြောက်မှု နည်းပါးပါသည်။ကျောက်ကုန်းကျေးရွာတွင် အထက်တန်းကျောင်းမရှိသောကြောင့် စီးပွားရေး အဆင်ပြေသော ကလေးများသာမြိတ်မြို့အထက်တန်းကျောင်းသို့ သွားရောက်တက်ရပါသည်။ ကျောက်ကုန်းကျေးရွာ တွင် အထက်တန်းကျောင်းတက်နိုင်သော ကလေးများမှာ အနည်းငယ်သာရှိပါသည်။ကျောက်ကုန်းကျေးရွာတွင် ဆေးပေးခန်း မရှိသောကြောင့် နီးစပ်ရာ ချောင်းကြီးကျေးရွာနှင့် မြိတ်မြို့များတွင် သွားရောက်ကုသကြရပါသည်။ စက်လှေများဖြင့် သွားရခြင်းကြောင့် မိုးရာသီတွင် လမ်းပန်းဆက်သွယ်ရေး ခက်ခဲခြင်း၊ ဆင်းရဲနွမ်းပါးသူများသောကြောင့် ငွေကြေးမတတ်နိုင်ခြင်း၊ အသက် ကြီးရွယ်အိုများနှင့် ကလေးငယ်များအတွက် ကျန်းမာရေး အခက်အခဲများ ကြုံတွေ့နေရပါသည်။

ကျောက်ကုန်းကျေးရွာ၏ အဓိကအသက်မွေးဝမ်းကျောင်းမှာ ရေလုပ်ငန်းဖြစ်ပြီး ဥယျာဉ်လုပ်ငန်းနှင့် ကျပန်းအလုပ်များကိုလည်း လုပ်ကိုင်သူများရှိပါသည်။ မြိတ်မြို့ကို အဓိကထားပြီး ကူးသန်းရောင်းဝယ်ကြပါသည်။ နွေရာသီတွင် ရေလုံလောက်စွာ မရရှိသောကြောင့် ပုဂ္ဂလိကအပီစီရေတွင်း/ရေကန်များမှ အခကြေးငွေဖြင့် သုံးစွဲနေရခြင်း၊ စီးပွားရေးအဆင်မပြေခြင်း၊ မိသားစုစားဝတ်နေရေးအဆင်မပြေခြင်းများ ကြုံတွေ့နေရပါသည်။ ကျောက်ကုန်း ကျေးရွာတွင် ဆက်သွယ်ထားသောလမ်းများမှာ မြေသားလမ်း၊ ရွာတွင်းလမ်းတံတားများဖြစ်သောကြောင့် မိုးရာသီနှင့် ပင်လယ်ရေရောက်ချိန်တွင် ကျောင်းသူ/သားများ၊ ကလေးငယ်များ၊ ရွာသူ/သားများ သွားလာရခက်ခဲခြင်းများကိုလည်း ကြုံတွေ့နေရပါသည်။ မူလွန်ကျောင်းသာရှိသောကြောင့် ပညာရေးမှာလည်း အခက်အခဲများကြုံနေရပါသည်။ ဆေးပေး ခန်းမရှိသောကြောင့် ကျန်းမာရေးအခက်အခဲနှင့် စီးပွားရေးလုပ်ကိုင်စားသောက်ရန် ငွေအရင်းအနှီးမရှိခြင်း စသည့်တို့ကို လည်းကြုံတွေ့နေရပါသည်။

ထိုကျေးရွာတွင် ကျေးရွာအတွင်းတွင်ရှိသောအဖွဲ့စည်းများ အချင်းချင်းချိတ်လုပ်ဆောင်မှုများကို သိရှိစေရန်နှင့် ကျေးရွာပြင်ပတွင် ဖွဲ့စည်းထားများနှင့် ချိတ်ဆက်လုပ်ဆောင်မှုများကို အဓိကထားဆွေးနွေးခဲ့ပါသည်။ ကျေးရွာ အတွင်းတွင် ရှိသောအဖွဲ့စည်းများမှာ လူထုကိုအခြေခံပြီး အုပ်ချုပ်ရေး၊ ရပ်မိရပ်ဖ၊ နာယက၊ မီးသတ်၊ မိဘဆရာအသင်း၊ ဂေါပက၊ နာရေးကူညီမှု၊ မိန်းမကြံ့အဖွဲ့၊ အိမ်ထောင်ငယ်၊ ကာလသား၊ ကာလသမီး၊ ကျောင်းအကျိုးတော်ဆောင်၊ မိဘဆရာအသင်း၊ သယံဇာတထိန်းသိမ်းရေး၊ အမျိုးသမီးရေးရာ၊ မိခင်နှင့်ကလေး၊ နိုင်ငံရေးပါတီများနှင့် လူထုဗဟိုပြု

စီမံကိန်းစသည့်အဖွဲ့စည်းများရှိပြီး ရပ်ရေးရွာရေးနှင့် ဖွံ့ဖြိုးရေးလုပ်ငန်းများ လုပ်ဆောင်နိုင်ရန် ဖွဲ့စည်းထားကြောင်း ဆွေးနွေးခဲ့ပါသည်။ ၎င်းအဖွဲ့စည်းအပြင် ကျေးရွာပြင်ပတွင်ရှိသော အဖွဲ့စည်းများမှာ အထွေထွေအုပ်ချုပ်ရေးဦးစီးဌာန၊ NGO၊ KNUအဖွဲ့၊ သ.က.စ.ဖအဖွဲ့ စသည့်အဖွဲ့စည်းများရှိပါသည်။

အနစ်ချုပ်

ကျောက်ကုန်းကျေးရွာ အဖွဲ့စည်ချိတ်ဆက်မှုပြမြေပုံကို ကြည့်ခြင်းအားဖြင့် ကျေးရွာအတွင်းရှိ အဖွဲ့စည်းများ ဖွဲ့စည်းထားသော အဖွဲ့စည်းများသာမက ကျေးရွာပြင်ပတွင်ရှိသော အဖွဲ့စည်းများနှင့်လည်း ဖွံ့ဖြိုးရေးလုပ်ငန်းများ ချိတ်ဆက် လုပ်ဆောင်လျက်ရှိကြောင်း တွေ့ရှိရပါသည်။

ဦးဆောင်ဆွေးနွေးသူ - ဦးစောအောင်

ပါဝင်ဆွေးနွေးသူ - ကျား(၇)ဦး၊ မ(၃)ဦး

ရာသီခွင်ပြ ပြက္ခဒိန်

ရာသီခွင်	တန်ခူး	ဇန်နဝါရီ	ဖေဖော်ဝါရီ	မတ်	ဧပြီ	မေ	ဇွန်	ဇူလိုင်	အဂ္ဂိတ်	စက်တင်ဘာ	အောက်တိုဘာ	နိုဝင်ဘာ
အပူချိန်	ပူ	ပူ	ပူ	ပူ	ပူ	ပူ	ပူ	ပူ	ပူ	ပူ	ပူ	ပူ
ရွာရေခဲ	မရှိ	မရှိ	မရှိ	မရှိ	မရှိ	မရှိ	မရှိ	မရှိ	မရှိ	မရှိ	မရှိ	မရှိ
မိုးရွာမှု	မရှိ	မရှိ	မရှိ	မရှိ	မရှိ	မရှိ	မရှိ	မရှိ	မရှိ	မရှိ	မရှိ	မရှိ
အပူချိန်	ပူ	ပူ	ပူ	ပူ	ပူ	ပူ	ပူ	ပူ	ပူ	ပူ	ပူ	ပူ
အပူချိန်	ပူ	ပူ	ပူ	ပူ	ပူ	ပူ	ပူ	ပူ	ပူ	ပူ	ပူ	ပူ
အပူချိန်	ပူ	ပူ	ပူ	ပူ	ပူ	ပူ	ပူ	ပူ	ပူ	ပူ	ပူ	ပူ





### ရာသီခွင်ပြုပြင်မှုအဖွဲ့အစည်းအဖွဲ့အစည်း

နေ့စွဲ - ၂၂.၁၂.၂၀၁၅

စတင်ချိန် - ၉:၀၀

ပြီးဆုံးချိန် - ၁၀:၀၀

တနင်္သာရီတိုင်းဒေသကြီး၊ ကျွန်းစုမြို့နယ်၊ ကော်ဇောအုပ်စု၊ ကျောက်ကုန်းကျေးရွာ၏ အနောက်ဘက်ပိုင်းတွင် ကျေးရွာသူ/သားများနှင့် ရာသီခွင်ပြုပြင်မှုအဖွဲ့အစည်းကို ဆွေးနွေးခဲ့ပါသည်။

ကျောက်ကုန်းကျေးရွာ၏ အဓိကအသက်မွေးဝမ်းကြောင်းမှာ ရေလုပ်ငန်း၊ ဥယျာဉ်လုပ်ငန်း၊ ထင်းခုတ်၊ ကိုင်းစိုက်၊ အရောင်းအဝယ်နှင့် ကျွန်းလုပ်ကိုင်သူများလည်း ရှိပါသည်။ ရာသီဥတုသည် တန်ကူးလမှ တန်ဆောင် မုန်းလ များအထိ မိုးများရွာသွန်းပြီး နတ်တော်လမှ တပေါင်းလအထိ ပူပြင်းသော လများဖြစ်ပါသည်။ စားဝတ် နေရေးအတွက် တစ်နှစ်လုံးကို ရေလုပ်ငန်း၊ ဥယျာဉ်လုပ်ငန်းကို အဓိကထား လုပ်ကိုင်ကြပါသည်။ ကျောက်ကုန်း ကျေးရွာ၏ အားလပ်ရက်များသည် ပင်လယ် ရေလုပ်ငန်းဖြစ်သောကြောင့် လဆုတ်၊ လဆန်းရက်များသာ အားလပ် ကြပါသည်။ မြန်မာရိုးရာဓလေ့ ထုံးတမ်းအစဉ်လာအရ တန်ခူးလတွင် သင်္ကြန်ပွဲ၊ ကဆုန်လတွင် ညောင်ရေသွန်းပွဲ၊ ဝါဆိုလများတွင် ဥပုဒ်သီတင်း ဆောက်တည်ခြင်း၊ သီတင်းကျွတ်လများတွင် ဆီမီးထွန်းခြင်း၊ တန်ဆောင်မုန်းလများတွင် ကထိန်ပွဲကျင်းပခြင်း၊ နတ်တော်လတွင် နတ်ကပွဲများကျင်းပကြပါသည်။ ကျန်းမာရေးနှင့် ပတ်သက်သည့် ရောဂါများမှာ မျက်စိနာခြင်း၊ ဝမ်းရောဂါ၊ အပူရှပ်၊ ဖျားနာ၊ သွေးလွန်တုပ်ကွေး၊ ငှက်ဖျား၊ နှာစေး၊ ချောင်းဆိုးများ ဖြစ်ပွားတတ်ပါသည်။ လမ်းပန်းဆက်သွယ်ရေးမှာလည်း ကျန်းမာရေး၊ စီးပွားရေး၊ လူမှုရေး၊ ပညာရေး၊ ကဏ္ဍအလိုက် သွားလာသောအခါ တစ်နှစ်ပတ်လုံးတွင် လှိုင်းဒဏ်များ တွေ့ရှိရပါသည်။ အလုပ်အကိုင် အခွင့်အလမ်းတွင် မိသားစု စားဝတ်နေရေးအတွက် ရှာဖွေနေရပြီး ဝင်ငွေ ထွက်ငွေမမျှတခြင်းကြောင့် စားဝတ်နေရေး ကြပ်တည်းနေရပါသည်။ ပညာရေးတွင် မူလတန်းအဆင့်သာ ရှိသောကြောင့် ကလေးငယ်များ ပညာရေးကို ဆုံးခန်းတိုင်အောင် သင်ကြားရခြင်း မရှိဘဲ အိမ်၏ စားဝတ်နေရေးအတွက် ရှိပါသည်။

အမျိုးသမီးများသည် အိမ်မှုကိစ္စများအပြင် အမျိုးသားများ ပင်လယ်မှရှာဖွေလာသော ရေထွက်များကို အမျိုးသမီးများ ကူညီကြပါသည်။ အမျိုးသမီးများသည် နေစဉ်ဝင်ငွေရှာဖွေနိုင်မှုတွင် အမျိုးသားများထက် ဝင်ငွေရှာဖွေမှု နည်းပါးပြီး အမျိုးသမီးများ၏ အသက်မွေးဝမ်းကြောင်းမှာ ခက်ခဲလှပါသည်။

ဦးဆောင်ဆွေးနွေးသူ - ဒေါ်စိန်သိန်း

ပါဝင်ဆွေးနွေးသူ - ကျား-၇ဦး၊ မ-၅ဦး

## အဖွဲ့အစည်းချိတ်ဆက်မှုပြမြေပုံ

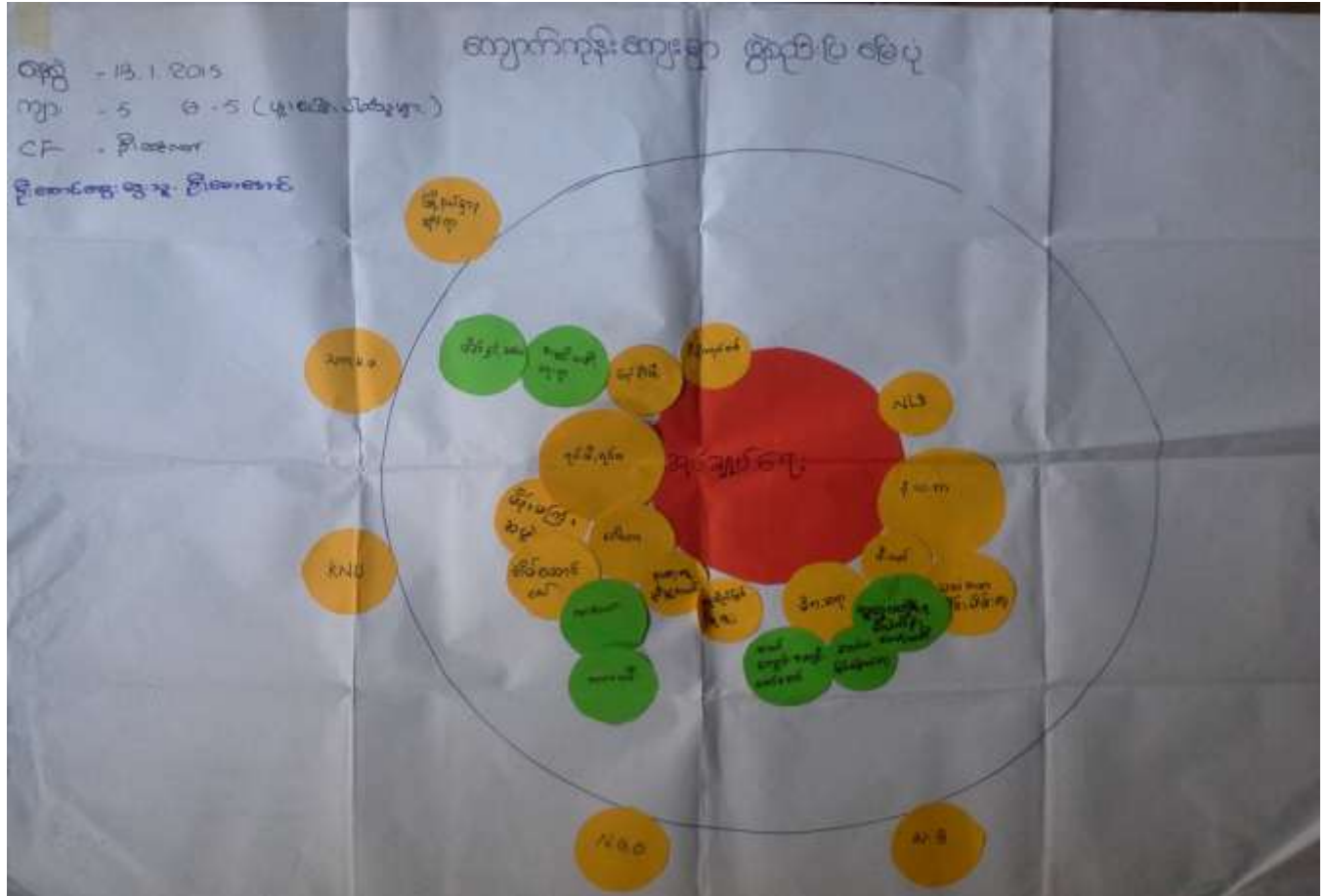

### အဖွဲ့အစည်းချိတ်ဆက်ပြ မြေပုံအပေါ် သုံးသပ်ချက်

တနင်္သာရီတိုင်းဒေသကြီး ၊ကျွန်းစုမြို့နယ် ၊ကော်ယောအုပ်စု ၊ကျောက်ကျန်းကျေးရွာအနောက်ဘက်ပိုင်းတွင် (၂၃.၁၂.၂၀၁၅)ရက်နေ့၊ နံနက်(၁၀:၀၀)နာရီအချိန်တွင် ရာအိမ်မှူး၊ ရပ်မိရပ်ဖများနှင့် ရွာသူ/သားများ၊ ကော်မတီဝင် ဟောင်းများ ပူးပေါင်းပါဝင်၍ ကျေးရွာအတွင်းရှိ အဖွဲ့အစည်းများချိတ်ဆက်လုပ်ဆောင်မှုကို သုံးသပ်နိုင်ရန် အဖွဲ့အစည်း အချိတ်ဆက်ပြမြေပုံကို အသုံးပြု၍ ဆွေးနွေးခဲ့ပါသည်။

ပြဿနာသစ်ပင်များ

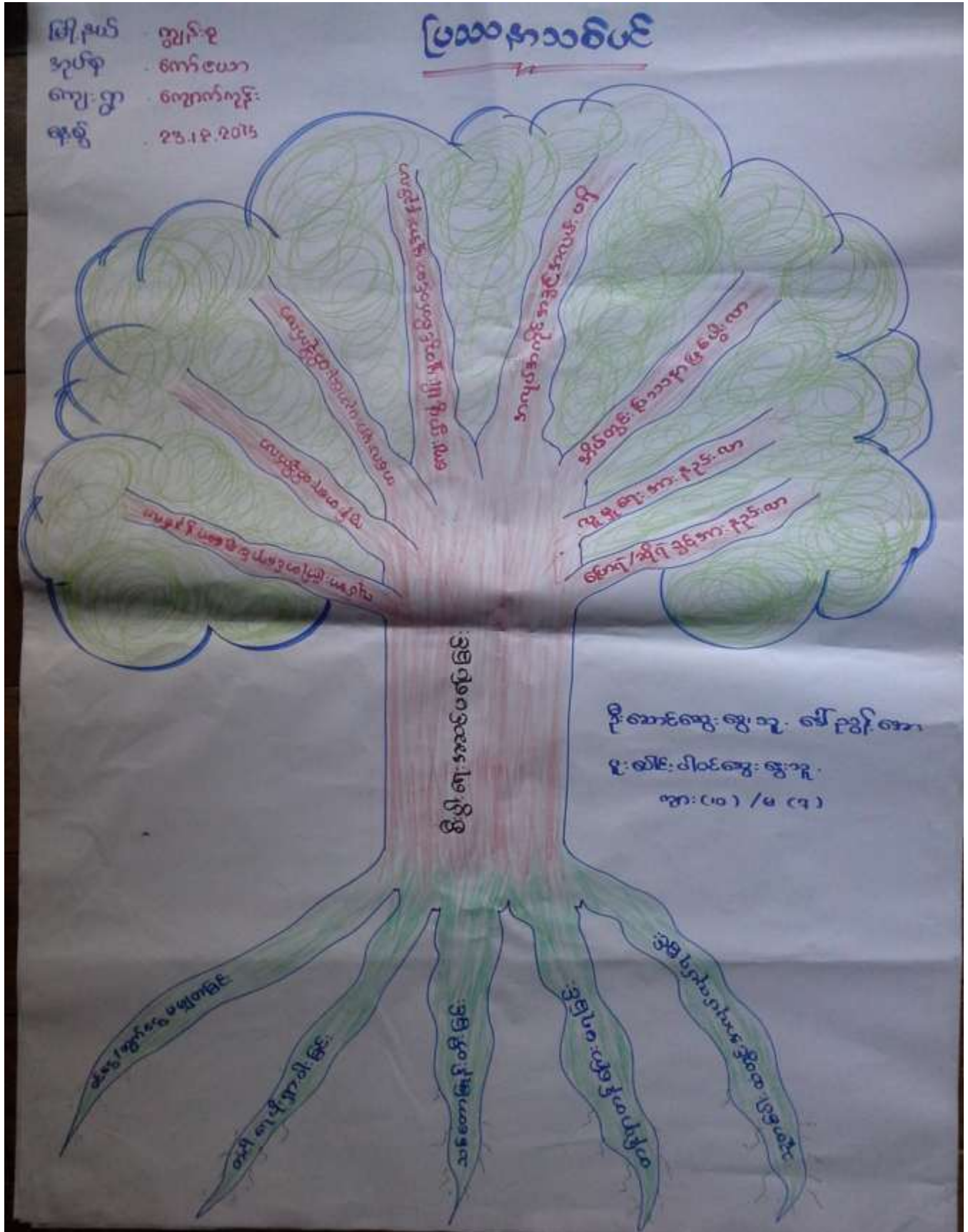



ရက်စွဲ: ၂၀၁၅  
အချက်: စက်မှု  
နေရာ: ကျောက်တန်း  
ရက်စွဲ: 23.12.2015

# ပြဿနာသစ်ပြင်

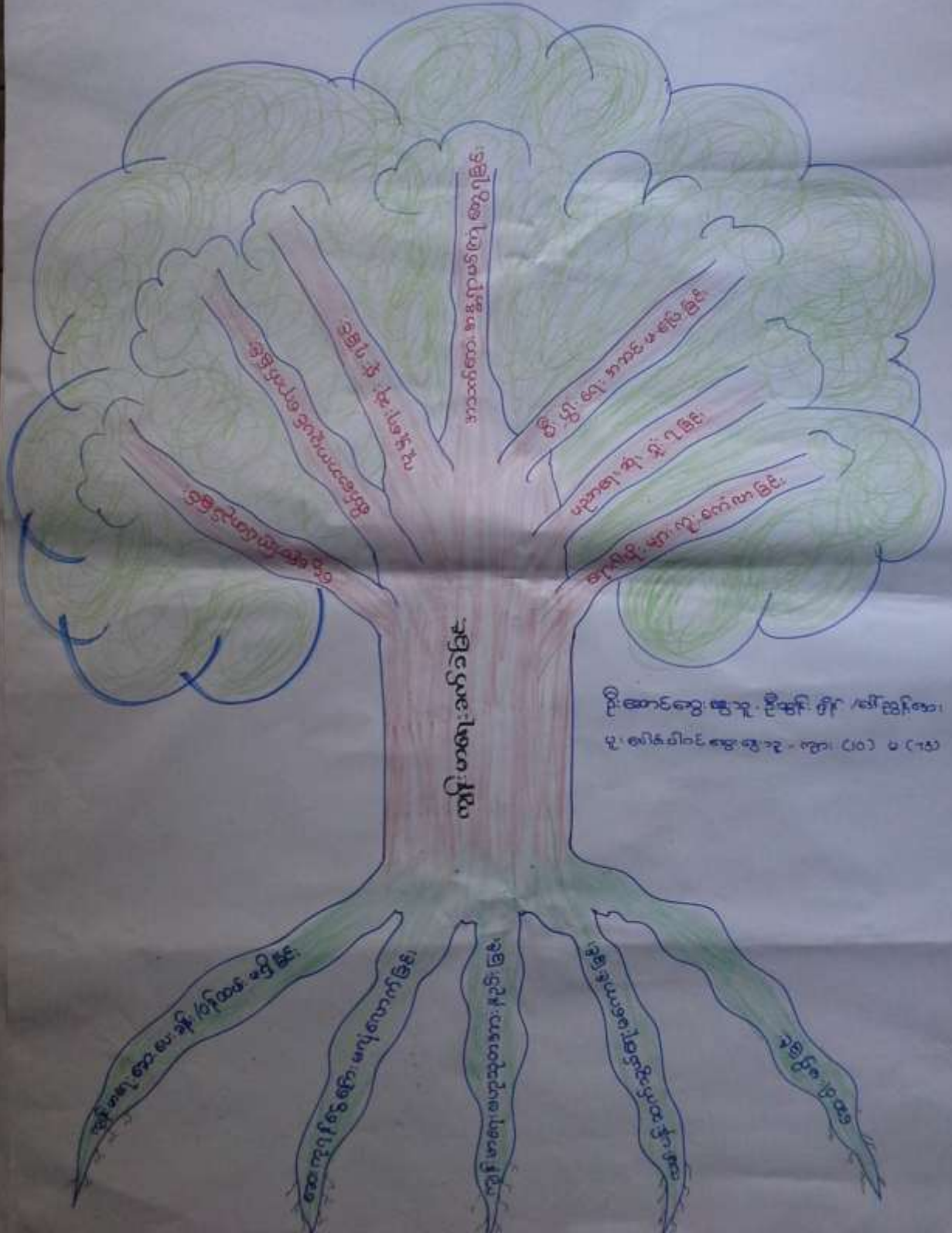



မြို့နယ် - ကျွန်းစု  
 ဒေသ - ကော်ဇော  
 ကျေးရွာ - ကျောက်ကုန်း  
 ရက်စွဲ - 23.12.2015

# ပြဿနာပင်ပင်

ဒီဇိုင်းဆွဲသူ -  
 ဦးဝင်းကျော် / မြို့နယ်  
 မူ - မြန်မာ့ဝန်ထမ်းကြေး  
 ကျား - 10 / 10 - 7

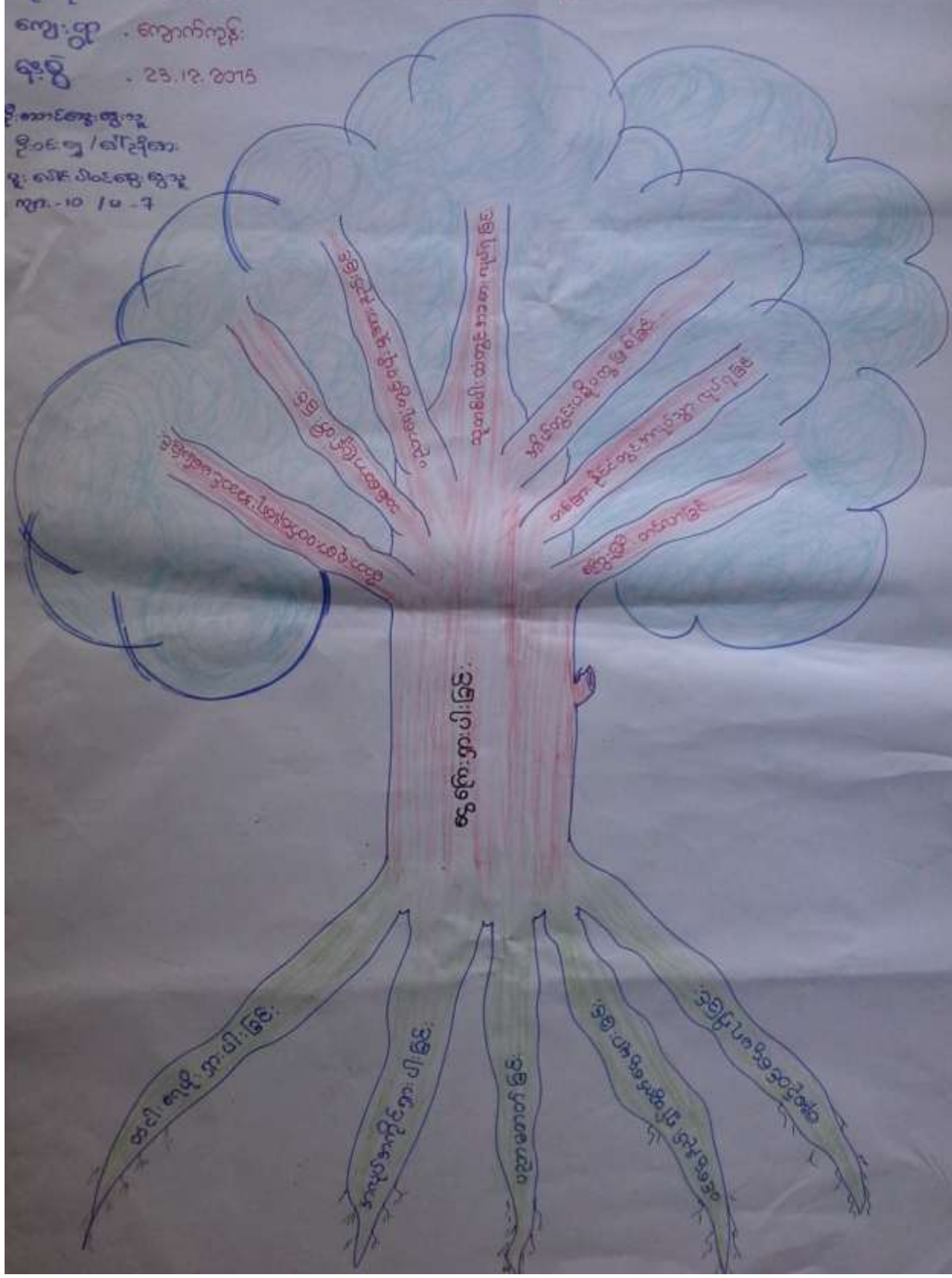



### ပြဿနာသစ်ပင်များအပေါ်သုံးသပ်ချက်

နေ့စွဲ - ၂၃.၁၂.၂၀၁၅

စတင်ချိန် - ၃:၀၀

ပြီးချိန် - ၄:၀၀

တနင်္သာရီတိုင်းဒေသကြီး၊ ကျွန်းစုမြို့နယ်၊ ကော်ဇောအုပ်စု၊ ကျောက်ကုန်းကျေးရွာ၏ ပြဿနာသစ်ပင်ကို ရွာ၏အနောက်ဘက်တွင် ကျေးရွာသူ/ရွာသားများနှင့် ကျေးရွာ၏ အခက်ခဲများကို သိရှိနိုင်ရန်နှင့် ကျေးရွာဖွံ့ဖြိုးရေးအတွက် စီမံချက်များကို ဖော်ထုတ်နိုင်ရန် ဆွေးနွေးခဲ့ပါသည်။ ကျောက်ကုန်းကျေးရွာ၏ အခက်ခဲများမှာ အလုပ်အကိုင်နည်းပါးခြင်း၊ သယံဇာတနည်းပါးခြင်း၊ ပညာရေးအားနည်းခြင်း၊ ကျန်းမာရေးခက်ခဲခြင်း၊ လမ်းပန်းဆက်သွယ်ရေး ခက်ခဲခြင်း၊ စီးပွားရေးအဆင်မပြေခြင်းများဖြစ်ပြီး ထိုကြောင့် ဖြစ်ပေါ်လာသော အကျိုးဆက်များမှာ ကျောက်ကုန်းကျေးရွာတွင် မိသားစု စားဝတ်နေရေး အဆင်မပြေခြင်း၊ ကျန်းမာရေးခက်ခဲခြင်း၊ ရွာပေါ်တွင် အလုပ်အကိုင်မရှိသဖြင့် ရပ်ဝေးတွင် သွားရောက်နေရခြင်း၊ ကျေးရွာဖွံ့ဖြိုးမှုနှောင့်နှေးခြင်း၊ စာတတ်မြောက်မှု နည်းပါးခြင်း၊ ကျေးရွာသူရွာသားများ အကြွေးနှစ်မွန်းလာခြင်း၊ မိသားစုဆွေးနွေးမှု အားနည်းလာခြင်းများ ဖော်ထုတ် ဆွေးနွေးခဲ့ပါသည်။

ထိုပြဿနာ ရေးဆွဲခြင်းဖြင့် ကျေးရွာသူ/သားများသည် မိမိတို့ကျေးရွာတွင် အခက်ခဲများကို သိရှိနိုင်ပြီး ၎င်းအခက်ခဲများကို ဖြေရှင်းနိုင်မည့် ကျေးရွာဖွံ့ဖြိုးရေးလုပ်ငန်းများကို ရွာသူ/သားများကိုယ်တိုင် ဖော်ထုတ်နိုင်ခဲ့ပါသည်။

ဦးဆောင်ဆွေးနွေးသူ - ဦးဝင်းဆွေ၊ ဒေါ်ညိုအေး

ပါဝင်ဆွေးနွေးသူ - ကျား-၁၀ဦး၊ မ-၇ဦး

### ပင့်ကူအိမ်မြေပုံ

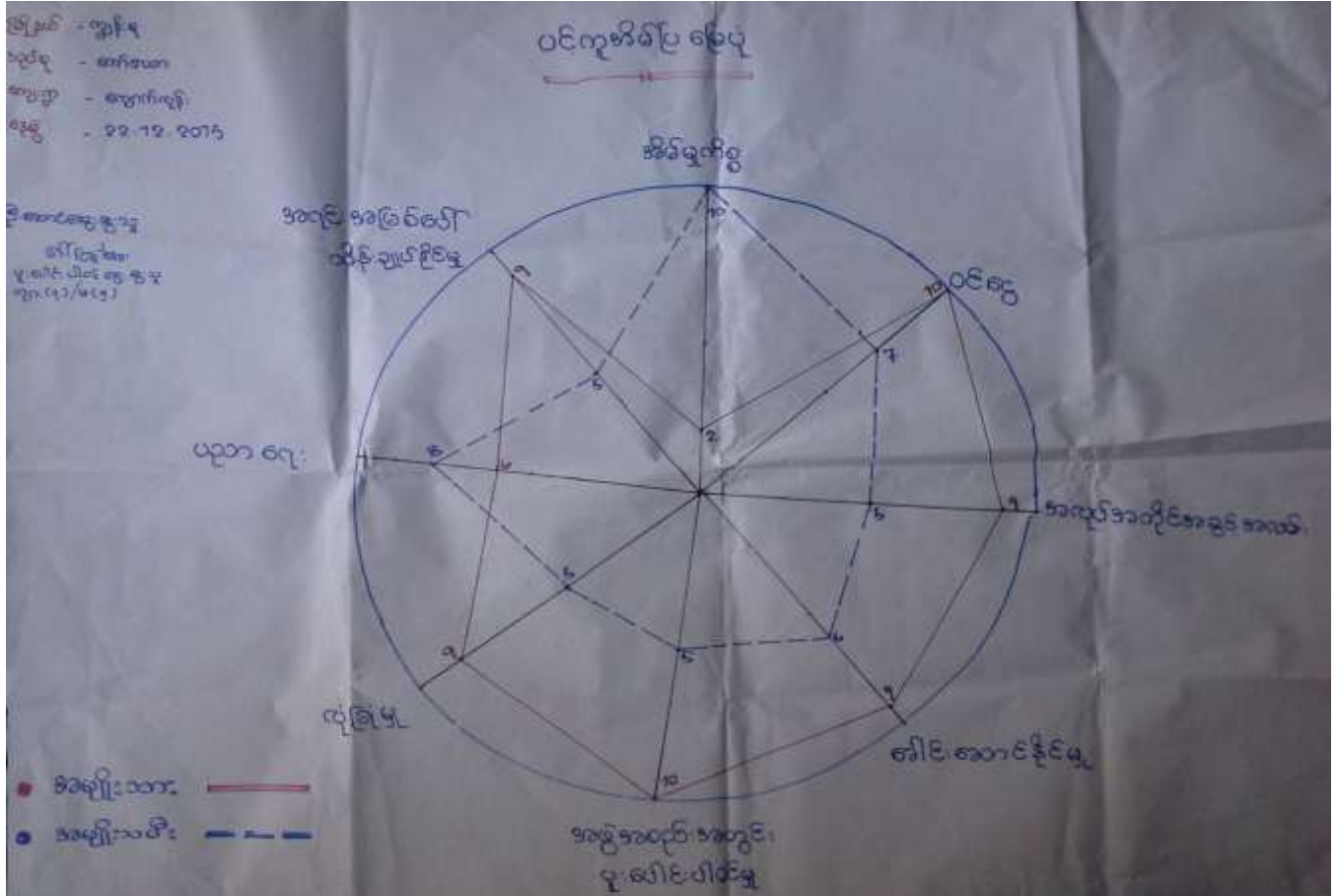

### ပင့်ကူအိမ်ပြုမြေပုံအပေါ်သုံးသပ်ချက်

နေ့စွဲ - ၂၂.၁၂.၂၀၁၅  
 စတင်ချိန် - ၉:၀၀  
 ပြီးဆုံးချိန် - ၁၀:၀၀

တနင်္သာရီတိုင်း၊ ကျွန်းစုမြို့နယ်၊ ကော်ဇယာကျေးရွာ ရွာအနောက်ဘက်ပိုင်းတွင် အမျိုးသမီးများနှင့် အမျိုးသားများ၏ အခန်းကဏ္ဍအခြေနေသုံးသပ်ချက်များကို အပြန်အလှန်ဆွေးနွေးခဲ့ပါသည်။

အမျိုးသား၊ အမျိုးသမီးများ၏ အခန်းကဏ္ဍအခြေနေ သုံးသပ်ချက်တွင် ခေါင်းစဉ်(၈)ခုဖြင့် ဆွေးနွေးခဲ့ပါသည်။  
 (၁)အိမ်မှုကိစ္စ (၂)ဝင်ငွေ (၃)အလုပ်အကိုင်အခွင့်အလမ်း (၄)ခေါင်းဆောင်နိုင်မှု (၅)အဖွဲ့စည်းအတွင်း ပူးပေါင်းပါဝင်မှု (၆)လုံခြုံမှု (၇)ပညာရေး (၈)အရင်းမြစ်အပေါ်သုံးစွဲနိုင်မှုနှင့် ပတ်သက်၍ ဆွေးနွေးခဲ့ပါသည်။

(၁)အိမ်မှုကိစ္စ

အမျိုးသားများနှင့် အမျိုးသမီးများ အိမ်မှုကိစ္စလုပ်ကိုင်နိုင်မှု အခြေနေတွင် အမျိုးသမီးများသည် (၁၀၀%)ရှိပြီး အမျိုးသား များသည်(၂၀%) ရှိပါသည်။ အမျိုးသမီးများသည် အိမ်မှုကိစ္စလုပ်ငန်းများဖြစ်သော အိမ်၏ဝေယာဝစွများကို



နေ့စဉ် ရာနှုန်းပြည့် လုပ်ကိုင်ကြပါသည်။ အမျိုးသားသည် မိသားစုစားဝတ်နေရေးအတွက် အဆင်ပြေအောင် အလုပ် လုပ်ကိုင်နေခြင်းကြောင့် ဖြစ်ပါသည်။

(၂)ဝင်ငွေရှာဖွေနိုင်မှု

ကျောက်ကုန်းကျေးရွာတွင် အမျိုးသားများနှင့် အမျိုးသမီးများ ဝင်ငွေရှာဖွေနိုင်မှုတွင် အမျိုးသားများသည် (၁၀၀%)ရှိပြီး၊ အမျိုးသမီးများသည် (၂၀%)ရှိပါသည်။ အမျိုးသားများသည် အမျိုးသမီးများထက် များနေသည့် အကြောင်းရင်းမှာ အမျိုးသားများ လုပ်ကိုင်ရသော အလုပ်များပြားခြင်း၊ အမျိုးသားများက လုပ်အားခပိုရနေခြင်းကြောင့် ဖြစ်ပါသည်။ အမျိုးသမီးများသည် နေ့စဉ် အိမ်မှုကိစ္စလုပ်နေရခြင်းကြောင့် အလုပ်အကိုင်အခွင့်အလမ်း နည်းပါးနေခြင်း ဖြစ်ပါသည်။

(၃)အလုပ်အကိုင်အခွင့်အလမ်း

ကျောက်ကုန်းကျေးရွာတွင် အမျိုးသားများနှင့် အမျိုးသမီးများ အလုပ်အကိုင်အခွင့်အလမ်းတွင် အမျိုးသမီးများ သည်(၅၀%)သာရှိပြီး အမျိုးသားများမှာ ၉၀% ဖြစ်ပါသည်။ အမျိုးသမီးများသည် အမျိုးသားများထက် အလုပ်အကိုင် အခွင့်အလမ်းနည်းပြီး အမျိုးသမီးများသည် အိမ်မှုကိစ္စနှင့် အိမ်ထောင်ဦးစီး၏ အလုပ်ကို ကူညီနေရခြင်းကြောင့် ဖြစ်ပါသည်။

(၄)ခေါင်းဆောင်နိုင်မှု/ဦးဆောင်နိုင်မှု

အမျိုးသားများနှင့် အမျိုးသမီးများသည် ဦးဆောင်နိုင်မှုမှာ အမျိုးသားမှာ ၉၀%ရှိပြီး အမျိုးသမီးများမှာ ၆၀%သာ ရှိပါသည်။ အမျိုးသားများမှာ အမျိုးသမီးများထက် များနေခြင်းမှာ အမျိုးသားများသာ ရပ်ရေးရွာရေး၊ ဆုံးဖြတ်ချက် ချသည့်ကိစ္စများတွင် ပါဝင်လုပ်ဆောင်နေသောကြောင့် အမျိုးသမီးများသည် ပူးပေါင်းပါဝင်မှု၊ ဦးဆောင်နိုင်မှုမှာ နည်းနေခြင်းဖြစ်ပါသည်။

(၅)အဖွဲ့စည်းအတွင်းပူးပေါင်းပါဝင်မှု

ကျောက်ကုန်းကျေးရွာ၏ အမျိုးသားများနှင့် အမျိုးသမီးများသည် ပူးပေါင်းပါဝင်မှုမှာ အမျိုးသားများသည် (၁၀၀%)ရှိပြီး အမျိုးသမီးများသည်(၅၀%)သာရှိပါသည်။ အမျိုးသားများသည် အမျိုးသမီးများထက် များနေခြင်းမှာ မည်သည့်ကိစ္စမဆို ပါဝင်လုပ်ကိုင်နေသောကြောင့် ဖြစ်ပါသည်။

(၆)လုံခြုံမှု

ကျောက်ကုန်းကျေးရွာတွင် အမျိုးသားများနှင့် အမျိုးသမီးများ၏ ဘဝလုံခြုံမှုတွင် အမျိုးသားများသည် (၉၀%)၊ အမျိုးသမီးများသည်(၅၀%)ရှိပါသည်။ ဘဝလုံခြုံမှုတွင် အမျိုးသားများသည် အမျိုးသမီးများထက်များနေခြင်းမှာ အမျိုး သမီးများသည် အမျိုးသားများ၏ အရိပ်အောက်တွင် ခိုလှုံနေရခြင်းကြောင့် ဖြစ်ပါသည်။

(၇)ပညာတတ်မြောက်မှု





ကျေးရွာ၏ ပညာတတ်မြောက်မှုတွင် အမျိုးသားများသည်(၆၀%)ရှိပြီး အမျိုးသမီးများသည် (၈၀%)ရှိပါသည်။ အမျိုးသားများသည် အမျိုးသမီးများထက် နည်းနေခြင်းမှာ အိမ်၏စားဝတ်နေရေး အဆင်မပြေခြင်းကြောင့် အလုပ်လုပ်ပြီး ဝင်ငွေရရန် ရှာဖွေနေသောကြောင့် ဖြစ်ပါသည်။

(၈)အရင်းမြစ်ပေါ်ထိန်းချုပ်နိုင်မှု

အမျိုးသားများနှင့် အမျိုးသမီးများ အရင်းမြစ်ပေါ် သုံးစွဲနိုင်မှုတွင် အမျိုးသားများမှာ(၉၀%)ရှိပြီး အမျိုးသမီးများမှာ (၅၀%)ရှိပါသည်။

ဦးဆောင်ဆွေးနွေးသူ -ဒေါ်ကြူကြူအေး

ပါဝင်ဆွေးနွေးသူ -ကျား-၇ဦး၊ မ-၅ဦး

**ဆင်းရဲချမ်းသာ ခြားနားမှုပြဇယား**

ရက်စွဲ - ၂၃-၁၂-၂၀၁၅  
 ဦးဆောင်ဆွေးနွေးသူ  
 ဒေါ်ကြူကြူအေး  
 မူ - ၈၂၉၊ ၈၂၀  
 ရက်စွဲ (၇၅)  
 မ ၉၁၀

**ကော်ဇယားအုပ်စု ကျောက်ကုန်း ကျေးရွာ**  
**ဆင်းရဲ / ချမ်းသာခြားနားမှုပြဇယား**

စဉ်	အခြေအနေအထား	ရာခိုင်နှုန်း
၀၁	ချမ်းသာ	၃%
၂	ပိုမိုချမ်းသာ	၂၅%
၃	ပိုမိုဆင်းရဲ	၇၂%

ပိုင်ဆိုင်မှု  
 ချမ်းသာ - မိမိ ပြုစုရာတွင် အဆင်ပြေစေရန် (အုပ်စုအဖွဲ့) အဖွဲ့အစည်း၊ မိမိ၏အဖွဲ့အစည်း၊ ဝန်ထမ်း  
 ပိုမိုချမ်းသာ - မိမိ ပြုစုရာတွင် များစွာပိုင်ဆိုင်မှု၊ အဖွဲ့အစည်း၊ မိမိ၏အဖွဲ့အစည်း၊ ဝန်ထမ်း  
 ပိုမိုဆင်းရဲ - အဖွဲ့အစည်း၊ ဝန်ထမ်း အဖွဲ့အစည်း၊ မိမိ၏အဖွဲ့အစည်း၊ မိမိ၏အဖွဲ့အစည်း၊ ဝန်ထမ်း



### ဆင်းရဲချမ်းသာ ခြားနားမှုပြုလောင်းအားသုံးသပ်ချက်

နေ့စွဲ - ၂၃.၁၂.၂၀၁၅

စတင်ချိန် - ၁၀:၀၀

ပြီးဆုံးချိန် - ၁၁:၀၀

ကျောက်ကုန်းကျေးရွာသည် ပင်လယ်ပြင်၏ ချောင်းထဲတွင် တည်ရှိပြီး တောင်တန်းများနှင့် ဝန်းရံထားသော ပင်လယ်ရွာ တစ်ရွာဖြစ်ပါသည်။ ပိုင်ဆိုင်မှုပြုလောင်း ပြုလုပ်ရန် ရွာသူရွာသားများ စုဝေးပြီး ဆွေးနွေးခဲ့ပါသည်။ ကျောက်ကုန်းကျေးရွာတွင် အုပ်စု (၃)စု ရှိပါသည်။ (၁)ချမ်းသာသော အုပ်စု (၂)ပြေလည်သောအုပ်စု (၃)မပြေလည်သော အုပ်စု တို့ဖြစ်ပါသည်။

(၁)ချမ်းသာသော အုပ်စုတွင် အိမ်ထောင်စု (၃%)ရှိပြီး အိမ်၊ အရောင်းအဝယ်(ကုန်စုံဆိုင်)၊ ရေလုပ်ငန်း၊ ဥယျာဉ်၊ မီးသွေးဖောင်း၊ စက်လှေများ ပိုင်ဆိုင်ကြပါသည်။

(၂)ပြေလည်သောအုပ်စုတွင် အိမ်ထောင်စု (၂၅%)ရှိပြီး အိမ်၊ လွှက်ရည်ဆိုင်၊ ရေလုပ်ငန်း၊ ဥယျာဉ်ငယ်၊ မီးသွေးဖောင်း၊ စက်လှေများ ပိုင်ဆိုင်ကြပါသည်။

(၃)မပြေလည်သော အုပ်စုတွင် အိမ်ထောင်စု (၇၂%)ရှိပြီး ရေလုပ်ငန်း၊ ဂဏန်းခုတ်၊ ငွေးထိုး၊ ပိုက်မေ့၊ ကျပ်စားလုပ်ငန်းများ လုပ်ကိုင်ကြပြီး အရင်းနှီးမရှိခြင်း၊ ဝင်ငွေထွက်ငွေမမျှတခြင်း၊ မိသားစုများပြားခြင်းကြောင့် စားဝတ်နေရေး အဆင်မပြေခြင်းတို့ဖြစ်ကြပြီး၊ အလုပ်ရှင်အပေါ်မှီခိုပြီး လုပ်ကိုင်ရှားသောက်လေ့ရှိပါသည်။

မပြေလည်သောအုပ်စုများတွင် ရှိသောသူများသည် အိမ်ပိုင်ရှင်များမရှိ၍ သူများအိမ်တွင် ငှားနေခြင်း၊ ဓနိမိုး၊ ထရိုကာ၊ ယာရီတဲများထိုးသော အိမ်ပုံသဏ္ဍာန်မျိုးဖြစ်ပါသည်။ ကျောက်ကုန်းကျေးရွာတွင် အလုပ်အကိုင်အခွင့်လမ်း နည်းပါးခြင်းကြောင့် တခြားနေရာသို့ ရွှေ့ပြောင်းလုပ်ကိုင်ကြပါသည်။

ဦးဆောင်ဆွေးနွေးသူ - ဦးထွန်းနိုင်ဝင်း

ပါဝင်ဆွေးနွေးသူ - ကျား-၁၃ဦး၊ မ-၁၀ဦး

### အသက်မွေးဝမ်းကြောင်းပြဇယား



### အသက်မွေးဝမ်းကြောင်းပြမြေပုံအပေါ် သုံးသပ်ချက်

နေ့စွဲ - ၂၃.၁၂.၂၀၁၅  
 စတင်ချိန် - ၉:၀၀  
 ပြီးဆုံးချိန် - ၁၀:၀၀

တနင်္သာရီတိုင်းဒေသကြီး၊ ကျွန်းစုမြို့နယ်၊ ကော်ဇယာကျေးရွာအုပ်စု၊ ကျောက်ကုန်းကျေးရွာ၏ အသက်မွေးဝမ်းကြောင်းပြမြေပုံကို ကျေးရွာ၏ အနောက်ပိုင်းတွင် ကျေးရွာသူ/သားများနှင့် ဆွေးနွေးရပါသည်။ ကျောက်ကုန်းကျေးရွာ၏ အသက်မွေးဝမ်းကြောင်းမှာ ရေလုပ်ငန်းလုပ်ကိုင်သူ (၂၀%)၊ ဥယျာဉ်လုပ်ငန်းလုပ်ကိုင်သူ (၂၀%)၊ ထင်းခုတ်သူ (၅%)၊ ကိုင်းစိုက်(၁၀%)၊ အရောင်းအဝယ်(၅%)နှင့် ကျွမ်းကျင်လုပ်ကိုင်သူ(၄၀%) အသက်မွေးဝမ်းကြောင်းလုပ်ကိုင်နေကြောင်း တွေ့ရှိရပါသည်။

အသက်မွေးဝမ်းကြောင်းပြမြေပုံကို လူမှုရေးအခြေပြဇယားနှင့် ချိတ်ဆက်၍သော်လည်းကောင်း၊ ၎င်းမြေပုံကို ကြည့်ခြင်းအားဖြင့် ကျေးရွာသူ/သားများ၏ အလုပ်အကိုင်နှင့် ရာခိုင်နှုန်းကို သိရှိနိုင်ပါသည်။ ထိုမြေပုံမှ ကျောက်ကုန်းကျေးရွာတွင် ကျွမ်းကျင်လုပ်ကိုင်သူများပြားကြောင်း တွေ့ရှိရပါသည်။ ကျေးရွာတွင် ဆင်းရဲသော ရာခိုင်နှုန်းမှာ ထက်ဝက်ခန့်ရှိကြောင်း တွေ့ရှိရပါသည်။

ဦးဆောင်ဆွေးနွေးသူ - ဦးဇော်ငယ်  
 ပါဝင်ဆွေးနွေးသူ - ကျား-၃ဦး၊ မ-၅ဦး

မှတ်တမ်းဓါတ်ပုံများ



ရွာလုံးကျွတ် ပထမအကြိမ် အစည်းအဝေး



လူထုပူးပေါင်းပါဝင်၍ ကျေရွာအခက်အခဲဖော်ထုတ်ခြင်း





PRA Tools အသုံးပြု၍ ကျေးရွာအချက်အလက်ကောက်ယူခြင်း



စီမံကိန်းလုပ်ငန်းခွဲ (ဆိပ်ခံတံတား) ပြုလုပ်မည့် နေရာ

ကော်မတီဝင်များစာရင်း

စဉ်	အမည်	ကျား၊ မ	ရာထူး
၁	ဦးသန်းနိုင်	ကျား	ကျေးရွာ စီ/ထောက် ဥက္ကဋ္ဌ
၂	ဒေါ်မေဇင်	မ	ကျေးရွာ စီ/ထောက် ဥက္ကဋ္ဌ
၃	ဦးသိန်းဝင်း	ကျား	စောင့်ကြည့်၊ ကြီးကြပ်ရေး ဆပ်ကော်မတီ
၄	ဒေါ်ဟေမာဝင်း	မ	စောင့်ကြည့်၊ ကြီးကြပ်ရေး ဆပ်ကော်မတီ
၅	ဒေါ်ခင်းသန္တာလှိုင်	မ	စောင့်ကြည့်၊ ကြီးကြပ်ရေး ဆပ်ကော်မတီ
၆	ဦးခင်မောင်သူ	ကျား	ဝယ်ယူရေး ဆပ်ကော်မတီ
၇	ဒေါ်မူမူချို	မ	ဝယ်ယူရေး ဆပ်ကော်မတီ
၈	ဦးညီညီဝင်း	ကျား	ဝယ်ယူရေး ဆပ်ကော်မတီ
၉	ဒေါ်စန်းမြင့်	ကျား	လည်ပတ်ရေးနှင့် ပြင်/ထိန်း ဆပ်ကော်မတီ
၁၀	ဦးဝင်းမြင့်	ကျား	လည်ပတ်ရေးနှင့် ပြင်/ထိန်း ဆပ်ကော်မတီ
၁၁	ဦးရွှေထွန်း	ကျား	လည်ပတ်ရေးနှင့် ပြင်/ထိန်း ဆပ်ကော်မတီ
၁၂	ဦးကျော်လင်း	ကျား	စေတနာ့ဝန်ထမ်း
၁၃	ဒေါ်သူဇာဖြိုး	မ	စေတနာ့ဝန်ထမ်း
၁၄	ဦးအောင်မြင့်	ကျား	အကြံပြုတိုင်ကြားဖြေရှင်းရေး
၁၅	ဒေါ်စုစုထွေး	မ	အကြံပြုတိုင်ကြားဖြေရှင်းရေး
၁၆	ဦးခင်မောင်ဝင်း	ကျား	ကျေးရွာ စာရင်းကိုင်

ကျေးရွာ အခြေခံ အချက်အလက်များ (ပုံစံ - ၈ - ၁)



Cluster - 2

ပုံစံ ၈-၁ ကျေးရွာအခြေခံအချက်အလက်များ (Form PC 1)

လမ်းညွှန်မှုနှင့်/ ကျေးရွာတစ်ရွာသို့ ပထမဆုံး မိတ်ဆက်ခရီးသွားရောက်သောအခါ လူထုစည်းရုံးမှုများသည် ကျေးရွာအခြေခံအဆောက်အအုံများအားကျေးရွာအချက်အလက်များကိုတွေ့ရှိရမည့်အတိုင်းအခြေအနေအထားနှင့်အညီ ဤအချက်အလက်များကိုစိစစ်ပြီးစစ်ဆေးစဉ်အထိအထိမ်းအမှတ်တောင်းခံရမည်။ စိစစ်ကိန်းမိတ်ဆက်အစည်းအဝေးတွင် လူထုစည်းရုံးရေးမှူးသည် ဤအချက်အလက်များအားစိစစ်ပြီးနောက်တွင် လူထုစည်းရုံးရေးမှူးမှ သတင်းအချက်အလက်ထံသို့ Tablets မှတစ်ဆင့် ပြန်လည်ရမည်။

ကျေးရွာအုပ်ချုပ်ရေးမှူးအမည် - ဦးစိုးကျော်	ကျေးရွာအုပ်ချုပ်ရေးမှူးဖုန်းနံပါတ် 09.49240143	လူထုစည်းရုံးရေးမှူးအမည် ဦးစိုးညို ဦးလတ်, ဒေါ်မြမြမြ
ပြည်နယ်/တိုင်းဒေသကြီး/တနင်္သာရီတိုင်းဒေသကြီး	မြို့နယ်/ကျွန်းစု ကျေးရွာအုပ်စု ကျောက်စွယ်	ကျေးရွာ ကျောက်ကျီး

က. လူဦးရေ

လူမျိုးစု	အိမ်ထောင်စုအရေအတွက်	ကိုးကွယ်သည့်ဘာသာ	အိမ်ထောင်စုအရေအတွက်
လူမျိုးစု (၁) - မြန်မာ	၃၆၀	ဘာသာ(၁) - ဗုဒ္ဓ	၃၆၀
လူမျိုးစု (၂) - ကချင်	၇၀	ဘာသာ(၂) - ဂျေဇူးတို့	၇၀
လူမျိုးစုရော		ဘာသာရော	

လူဦးရေ	အမျိုးသား(အရေအတွက်)	အမျိုးသမီး(အရေအတွက်)
အိမ်ထောင်စုဦးစီး	၈၅၀	၉၀၀
	၂၅၅	၃၅

(ခ) လက်လှမ်းမီအသုံးပြုနိုင်သည့်အဆောက်အအုံများ

စာသင်ကျောင်း	အမှတ် ခြံမပါ	ကျန်းမာရေး	အမှတ်ခြံ မပါ	ဘာသာရေးအဆောက် အအုံ	အမှတ် ခြံမပါ
အထက်တန်းကျောင်း	<input type="checkbox"/>	ဆေးရုံ	<input type="checkbox"/>	ဗေဒနာ	<input checked="" type="checkbox"/>
အလယ်တန်းကျောင်း	<input type="checkbox"/>	ကျန်းမာရေးဌာန	<input type="checkbox"/>	ဘုန်းကြီးကျောင်း	<input checked="" type="checkbox"/>
မူလတန်းကျောင်း	<input type="checkbox"/>	ကျန်းမာရေးဌာနခွဲ	<input type="checkbox"/>	ဟိန္ဒူဘုရားကျောင်း	<input type="checkbox"/>
ပုဂံကျောင်း	<input type="checkbox"/>	ဆေးပေးခန်း	<input type="checkbox"/>	ဓရပ်ယာန်ကျောင်း	<input type="checkbox"/>
အခြား	<input type="checkbox"/>	အခြား	<input type="checkbox"/>	ဗလီ	<input type="checkbox"/>
				အခြား	<input type="checkbox"/>
မှတ်ချက် တွဲဖက် ကလေးစားရေးကျောင်း		မှတ်ချက်		မှတ်ချက်	



ဂ) တွင်းကျင်းသူများမှတ်တမ်း ၊ ကျေးရွာတွင်းနေထိုင်သော သို့မဟုတ် တခြားရွာမှလာရောက်သော တွင်းကျင်းသူများ

(၁) တသင်္ဂတည်း			(၂) ကျန်းမာရေး			(၃) လက်ဖျေ့ပညာရှင်		
ရွာတွင်းနေထိုင်သူ	တခြားရွာမှလာသူ		ရွာတွင်းနေထိုင်သူ	တခြားရွာမှလာသူ		ရွာတွင်းနေထိုင်သူ	တခြားရွာမှလာသူ	
<input checked="" type="checkbox"/>	<input checked="" type="checkbox"/>	ထရာဝန်	<input type="checkbox"/>	<input type="checkbox"/>	လက်သမား	<input checked="" type="checkbox"/>	<input type="checkbox"/>	
<input type="checkbox"/>	<input type="checkbox"/>	လက်ထောက် ကျန်းမာရေးမှူး	<input type="checkbox"/>	<input type="checkbox"/>	ဝန်ထုပ်	<input checked="" type="checkbox"/>	<input type="checkbox"/>	
<input checked="" type="checkbox"/>	<input checked="" type="checkbox"/>	အချို့သော ကျန်းမာရေးဆရာမ	<input type="checkbox"/>	<input type="checkbox"/>	လျှော်စစ်ဆိုင်ရာ	<input checked="" type="checkbox"/>	<input type="checkbox"/>	
<input type="checkbox"/>	<input type="checkbox"/>	အပူအခန်း	<input type="checkbox"/>	<input type="checkbox"/>	ရေကန်သွယ်သူ	<input checked="" type="checkbox"/>	<input type="checkbox"/>	
<input type="checkbox"/>	<input type="checkbox"/>	ပြည်သူ့ကျန်းမာရေးလုပ်သား (၁)/(၂)	<input checked="" type="checkbox"/>	<input type="checkbox"/>	စက်ပြင်ဆရာ	<input checked="" type="checkbox"/>	<input type="checkbox"/>	
မှတ်ချက်		မှတ်ချက်			မှတ်ချက်			

(ဃ) ကျေးရွာသို့ ရောက်ရှိနိုင်သည့် လမ်းအခြေအနေ / ကျေးရွာတစ်ရွာသည် ၎င်း၏ ကျေးရွာအုပ်စုနှင့် ဆက်သွယ်ထားသော လမ်းအခြေအနေ (အောက်ဖက်တွင် ဝိုင်းပါ)

ကျောက်ကြမ်းလမ်း      ကတ္တရာလမ်း      ကွန်ကရစ်လမ်း      မော်တော်ဆိုင်ကယ်လမ်း  
 ကျောက်စင်းလမ်း      မြေသားလမ်း      လူသွားလမ်း      အခြား \_\_\_\_\_

- (င) ကျေးရွာဖွံ့ဖြိုးမှုစီမံချက် ဝိုင်းပါ
- (၁) လူထုဝေပံ့ပြုစီမံကိန်းပေးတင်ဖို့ ဤကျေးရွာတွင် ကျေးရွာဖွံ့ဖြိုးမှု စီမံချက်ရှိခဲ့ပါသလား? ရှိပါသည်/မရှိပါ/မသိပါ
- (၂) ရှိခဲ့ပါလျှင် ဤစီမံချက်ကို မည်သည့် စုနှစ်တွင် ပြင်ဆင်ခဲ့ပါသနည်း? နှစ် \_\_\_\_\_ / မသိပါ
- (၃) ဤစီမံချက်ကို ပြုနည်းမှုအတည်ပြုခဲ့ပါသလား? ပြုခဲ့ပါသည်/မပြုခဲ့ပါ / မသိပါ
- (စ) ခရီးအကွာအဝေး
- (၁) ဤကျေးရွာ၏ ဝေပံ့ပိုင်း ကျေးရွာအုပ်စု၏ ဝေပံ့အထိ ခရီးဆိုင်မည် ဖြစ်ကွာဝေးသနည်း? ပိုင် \_\_\_\_\_ / မသိပါ
- (၂) ဤကျေးရွာမှ ၎င်း ကျေးရွာအုပ်စု၏ ဝေပံ့အထိ သွားလာရာတွင် ကြာမြင့်သည့် အချိန်
- ခြောက်သွေ့ရာသီတွင် ကြာချိန် ----- ဝေပံ့လား/မော်တော်ဆိုင်ကယ်/မြေလျှင်/လား/မော်တော်ဘုတ်/ အခြား ----- စသည့်တို့ဖြင့် သွားလျှင် ကြာမြင့်သည့် အချိန်
- မိုးရာသီတွင် ကြာချိန် ----- ဝေပံ့လား/မော်တော်ဆိုင်ကယ်/မြေလျှင်/လား/မော်တော်ဘုတ်/ အခြား ----- စသည့်တို့ဖြင့် သွားလျှင် ကြာမြင့်သည့် အချိန်
- (ဆ) ပတ်ဝန်းကျင်ဆိုင်ရာ သဘာဝပေးအန္တရာယ် -
- ဤကျေးရွာတွင် ခြေတံမြက်သို့ သဘာဝပေးအန္တရာယ် ကျရောက်မှု မြင့်မားပါသလား
- မရှိပါ       ရှိပါသည်      ရှိလျှင် ခေါ်ပြပါ \_\_\_\_\_





(၁) ကျေးရွာတွင် ခွဲစည်းထားသော အဖွဲ့အစည်းများ

လူထုဝတ်ပြုပုံစံကိန်းပိုင်စီ ဤကျေးရွာတွင် ကျေးရွာဖွံ့ဖြိုးရေးအတွက် အစိုးရ(သို့)ရွာသားများကိုယ်တိုင်(သို့) စီမံကိန်းတစ်ခုခုမှ ခွဲစည်းထားသည့် အဖွဲ့အစည်းများရှိပါသလား။

.....  
.....  
.....

ကျေးရွာမိခင်းအဆောင်	အမည်	ခိုင်စိုးမောင်
	လက်မှတ်	 ဇန်နဝါရီ ၂၃.၁၂.၇၅
လူထုစည်းရုံးရေးပုဂ္ဂိုလ်	အမည်	ခိုင်ဝင်းညိုညိုသက် ၂၆၃(မြင့်မြင့်မိုး)
	လက်မှတ်	ဇန်နဝါရီ ၂၃.၁၂.၇၅

စီမံကိန်းစက်ဝန်း အချိန်ဇယား (ပုံစံ - ၈ - ၂)

လူထုဝန်ထမ်းစီမံကိန်းစီမံကိန်းဦးစီးဌာန  
အစိုးရ ၉-၉-၂၀၁၅  
ပုံစံ ၈-၂ - စီမံကိန်းအချိန်ဇယား (PC 2)  
စီမံကိန်းအမျိုးအစား: မြေသေတ္တာအချိန်ဇယား

စီမံကိန်းအမျိုးအစား	စီမံကိန်းအမျိုးအစား	စီမံကိန်းအမျိုးအစား	စီမံကိန်းအမျိုးအစား	စီမံကိန်းအမျိုးအစား		စီမံကိန်းအမျိုးအစား	စီမံကိန်းအမျိုးအစား	စီမံကိန်းအမျိုးအစား	စီမံကိန်းအမျိုးအစား
				စီမံကိန်းအမျိုးအစား	စီမံကိန်းအမျိုးအစား				
၁. စီမံကိန်းအမျိုးအစား	၂. စီမံကိန်းအမျိုးအစား	၃. စီမံကိန်းအမျိုးအစား	၄. စီမံကိန်းအမျိုးအစား	၅. စီမံကိန်းအမျိုးအစား	၆. စီမံကိန်းအမျိုးအစား	၇. စီမံကိန်းအမျိုးအစား	၈. စီမံကိန်းအမျိုးအစား	၉. စီမံကိန်းအမျိုးအစား	၁၀. စီမံကိန်းအမျိုးအစား
၁၀. စီမံကိန်းအမျိုးအစား	၁၁. စီမံကိန်းအမျိုးအစား	၁၂. စီမံကိန်းအမျိုးအစား	၁၃. စီမံကိန်းအမျိုးအစား	၁၄. စီမံကိန်းအမျိုးအစား	၁၅. စီမံကိန်းအမျိုးအစား	၁၆. စီမံကိန်းအမျိုးအစား	၁၇. စီမံကိန်းအမျိုးအစား	၁၈. စီမံကိန်းအမျိုးအစား	၁၉. စီမံကိန်းအမျိုးအစား





ကျေးရွာဖွံ့ဖြိုးရေး ဦးစားပေး အစီအစဉ် (ပုံစံ - ၈ - ၃)



ပုံစံ ၈-၃ ကျေးရွာဖွံ့ဖြိုးရေး ဦးစားပေး အစီအစဉ် (Form PC 3)

လက်ညွှန် ရက်၊ အဆင့်၊ (၃) ကျေးရွာဖွံ့ဖြိုးမှု မှန်းချက် အစည်းအဝေး နှီးနန်း ပူးပေါင်း ကျေးရွာ ဝိသိကိန်း အထောက်အကူပြုရက် မတီသည် လူထုစည်းစိမ်းရေးများ အကူအညီ ပြန် ကြိုတင်ပြင်ဆင်အောင် ပြင်ဆင်ရမည်။

မသက်ဆိုင်သည့် လုပ်ငန်းများအား ကိုဇော်ပြုရမည်။

လူထုစည်းစိမ်းရေး/ဝန်ထမ်း အမည် - ဦးဝင်းဦး ဦးလတ်၊ ၆၆၆၆၆၆၆၆ ဖြင့်

ဝန်ခံ ၂၃.၁၂.၁၆ စက်ဝန်းအား အမှတ်ခြိပ်ပါ (V)  စက်ဝန်း(ဝ)  စက်ဝန်း(၂) စက်ဝန်း(၃) စက်ဝန်း(၄)

ပြည်နယ်/တိုင်း-တနင်္သာရီတိုင်း၊ ငြိမ်းမင်းကွန်းမြို့နယ်၊ ကျေးရွာအုပ်စု ကော်စပာ ကျေးရွာ ကျောက်ကျား

က. အခက်အခဲအတားအဆီးများအား ဝေးဝေးခြင်း - ယခုလက်ရှိ အခြေအနေတွင် ဤကျေးရွာဖွံ့ဖြိုးတိုးတက်ရေးအတွက် အဓိကအခက်အခဲအတားအဆီးများသည် မည်သည့်များဖြစ်ပါသနည်း (အမျိုးသား/သမီး အနည်းဆုံးအခက်အခဲ ၅ ခုစီ ဖော်ပြပါ)

အမျိုးသား အဖွဲ့မှ တင်ပြသော အခက်အခဲအတားအဆီးများ	အမျိုးသမီး အဖွဲ့မှ တင်ပြသော အခက်အခဲအတားအဆီးများ
၀ တောင်ပိုင်း တွင် လမ်းတံတား များ ကျိုးပဲ့နေသောကြောင့် လူများ၊ ရွက်လူများ သွားလာရာအခက်ခဲခြင်း၊ ဒုက္ခရောက်ရှိမှု များအတွက် အခက်အခဲရှိခြင်း။	၀ လမ်းတံတား များ မကောင်းသောကြောင့် သွားလာရာ အခက်ခဲမှုများ ရွက်ခြင်း။
၂ နောက်ပိုင်း တွင် ကလေး များ ကျောင်းသွား ရန်အတွက် အခက်ခဲများ ရှိနေခြင်း။	၂ ကလေး များ ကြမ်းကျပ်စွာ ခြံခြံခြင်း။ ကလေးများ အတွက် အခက်ခဲများ ရှိနေခြင်း။
၃ ခြေဆစ်ပိုင်း တံတား မဖြိုးစားသောကြောင့် သွားလာရာ အခက်ခဲမှုများ ရှိနေခြင်း။	၃ တံတား မဖြိုးစားသောကြောင့် သွားလာရာ အခက်ခဲမှုများ ရှိနေခြင်း။
၄ တောကုန်း ကျောက် တစ်ရွာလှ ရွေးနှိုး သက်သာမှု မရှိ နှင့် နိုင်ခြင်း။	၄ နိုင်ငံတော်နှင့် ရေ မြန်မာနိုင်ငံ ရွေးနှိုး သက်သာမှု မရှိ နှင့် နိုင်ခြင်း။
၅ မီးခတ်ပြီး ကျောက်လှည်း တစ်ရွာလှ ကျောက်လှည်း မရှိ နှင့် နိုင်ခြင်း။	၅ မီးခတ်ပြီး ကျောက်လှည်း တစ်ရွာလှ ကျောက်လှည်း မရှိ နှင့် နိုင်ခြင်း။





ပျော်ရွှင်ခြင်း၊ ငန်းကူးရွာ၌ ပြီးတိုးတက်ရေးအတွက် အောင်လားပျော် (၅) မှုန်းအား ဝတ်ငြိမ်းခြင်းဆောင်ရွက်ရန်အတွက်  
မည်သည့်အရာများသည် အဓိကပျော်ပျမ်းပျော်ခြင်းဖြစ်သည်။

သို့သော်လည်းကောင်း ပြောသောပျော်ပျမ်းပျော်များ	အမျိုးသမီးတို့ ပြောသောပျော်ပျမ်းပျော်များ
၀ ဂွာထဲ၌ လမ်း တံတားများ လာ မည်၊ ဒွပ်များ တွင် ကားလုံး ကောင်းမွန်လာစေရန်။	၀ တံတားများ ကားလုံး ကောင်းလာ စေရန်။
၂ နောင်က ဝယ်၊ ဒွပ်များ တွင် တစ်ရွာလုံး လမ်း တံတားများ ကောင်းမွန်ပြီး နောင်ဖြေလာ စေရန်။	၂ ကား၊ နားများ မတွက် ဆွဲလာ ရအောင် ဖြေလာစေရန်။
၃ လမ်းတံတားများ ကောင်းမွန် ပြီး လူနေမှု အဆင်မပြေ များ ဖြစ်လာစေရန်။	၃ ကားများ ကောင်းမွန် ဖြစ်လာ စေရန်နှင့် ရွာ၏ အဆင်မပြေ တို့ ကောင်းမွန်။
၄ တစ်ရွာလုံး ကျောက်များကို အိမ်တို့တွင် မျှ မညှိ ပြုနိုင် ရန်။	၄ အိမ်တို့၏ ကျောက်နှင့် ကျောက် များ ညှိနိုင်စေရန်။
၅ အိမ်တို့၏ ကျောက်တို့ များ (Solax) တို့ များ ရလာ စေရန်။	၅ အိမ်တို့၏ ကျောက် (Solax) တို့ များ ညှိ ဖြစ် အိမ်တို့၏ ကောင်း စေရန်။



လူထုဝတ်ပြုစီမံကိန်း (၃)နှစ်အတွက် ဦးစားပေး ဖွံ့ဖြိုးတိုးတက်မှု လုပ်ငန်း အစီအစဉ်များအားဖော်ပြပါ။  
 (လူထုဝတ်ပြုစီမံကိန်း ရုံးဝင်အတွက် အဆိုပြုသော အစီအစဉ်များကို ဦးစားပေး အဆင့်အလိုက်ဖော်ပြပြီး ကျန် လူထုဝတ်ပြု စီမံကိန်း  
 ရန်ပုံငွေအရင်းအမြစ်နှင့် မပတ်သက်သည့်အစီအစဉ်များလည်းဖော်ပြရန်ဖြစ်သည် )

အခြားအတွက် ဦးစားပေးဖွံ့ဖြိုးတိုးတက်မှု တက်မှု လုပ်ငန်းစဉ်များ	အဆိုပြုသူ (အမျိုးသားများ/ အမျိုးသမီးများ/ အမျိုးသား+အမျိုး သမီး)	လူထုဝတ်ပြုစီမံကိန်းအတွက်အဆိုပြုသည်(ဦးစား ပေးအဆင့် အလိုက်ဖော်ပြပါ)	ခန့်မှ န်း ကုန် ကျ စရိတ်	အကျိုးခံ စား ခွင့်ရှိသူ နံ ရေ အရ အတွက်
၁။ စောင့်ပိုင် = လမ်း	ကျား + ၁	ကနဦး (၁)	၂၆၂ (၂၆၈)	၁၇၅၀
၂။ နောက်ပိုင်း = လမ်း	"	ကနဦး (၂)	၂၆၂ (၂၆၈)	၁၇၅၀
၃။ မြောက်ပိုင်း = လမ်း	"	ကနဦး (၃)	၂၆၂ (၂၆၈)	၁၇၅၀
၄။ ရေ	"	ကနဦး (၄)	၂၆၂ (၂၆၈)	တစ်ရွာလုံး
၅။ မြေ	"	ကနဦး (၅)	၂၆၂ (၂၆၈)	တစ်ရွာလုံး
၆။				

ဤစာရွက်စာတမ်းကို အောက်ဖော်ပြပါအတိုင်း အတည်ပြုရန် တောင်းဆိုပါသည်။

အမည် ဒေါ်အေးအေးအေး လက်မှတ်  
ဒေါ်အေးအေးအေး

ရက်စွဲ ၂၀၂၃-၀၅-၀၅









အစည်းအဝေး တက်ရောက်သူများစာရင်း (ပုံစံ - ၈ - ၁၂)

ပထမအကြိမ် အစည်းအဝေး

  
 ပုံစံ - ၈ - ၁၂ - အစည်းအဝေးတက်ရောက်သူများ (FORM PC 12) ( first meeting )

ဝန်ထုပ်/ဝန်ထမ်းအဖွဲ့အစည်း: ပျဉ်းမနားမြို့နယ် / ရွာထောင်ပင်လယ်  
 ဝန်ထုပ်/ဝန်ထမ်းအဖွဲ့အစည်း (အမျိုးအမည်): ရွာထောင်ပင်လယ်  
 ဝန်ထုပ်/ဝန်ထမ်းအဖွဲ့အစည်း (အမျိုးအမည်): ရွာထောင်ပင်လယ်

မြို့နယ်/ ဝိုင်းဒေသ/ ဝန်ထုပ်/ဝန်ထမ်းအဖွဲ့အစည်း	မြို့နယ်	ဝန်ထုပ်/ဝန်ထမ်းအဖွဲ့အစည်း	ဝန်ထုပ်/ဝန်ထမ်းအဖွဲ့အစည်း	အတည်ပြုသူ
			ရွာထောင်ပင်လယ်	

အစည်းအဝေးအမျိုးအမည်: ပျဉ်းမနားမြို့နယ် ရွာထောင်ပင်လယ်

စဉ်	အမည်	ကျား	မ	အိမ်လမ်းလမ်း	လူမျိုး	အခြားအချက်အလက်
		(V)	(V)	နံပါတ်		
၂၆၈	ရွာထောင်ပင်လယ်	/			ဗမာ	
၂၆၉	ရွာထောင်ပင်လယ်	/				
၂၇၀	ရွာထောင်ပင်လယ်	/				
၂၇၁	ရွာထောင်ပင်လယ်	/				
၂၇၂	ရွာထောင်ပင်လယ်	/				
၂၇၃	ရွာထောင်ပင်လယ်	/				
၂၇၄	ရွာထောင်ပင်လယ်	/				
၂၇၅	ရွာထောင်ပင်လယ်	/				
၂၇၆	ရွာထောင်ပင်လယ်	/				
၂၇၇	ရွာထောင်ပင်လယ်	/				
၂၇၈	ရွာထောင်ပင်လယ်	/				
၂၇၉	ရွာထောင်ပင်လယ်	/				
၂၈၀	ရွာထောင်ပင်လယ်	/				
၂၈၁	ရွာထောင်ပင်လယ်	/				
၂၈၂	ရွာထောင်ပင်လယ်	/				
၂၈၃	ရွာထောင်ပင်လယ်	/				
၂၈၄	ရွာထောင်ပင်လယ်	/				
၂၈၅	ရွာထောင်ပင်လယ်	/				
၂၈၆	ရွာထောင်ပင်လယ်	/				
၂၈၇	ရွာထောင်ပင်လယ်	/				
၂၈၈	ရွာထောင်ပင်လယ်	/				
၂၈၉	ရွာထောင်ပင်လယ်	/				
၂၉၀	ရွာထောင်ပင်လယ်	/				
၂၉၁	ရွာထောင်ပင်လယ်	/				
၂၉၂	ရွာထောင်ပင်လယ်	/				
၂၉၃	ရွာထောင်ပင်လယ်	/				
၂၉၄	ရွာထောင်ပင်လယ်	/				
၂၉၅	ရွာထောင်ပင်လယ်	/				
၂၉၆	ရွာထောင်ပင်လယ်	/				
၂၉၇	ရွာထောင်ပင်လယ်	/				
၂၉၈	ရွာထောင်ပင်လယ်	/				
၂၉၉	ရွာထောင်ပင်လယ်	/				
၃၀၀	ရွာထောင်ပင်လယ်	/				

(၈) အိမ်ထောင်စဉ်စီ ဖြစ်ရန်မလိုပဲ၊ အမျိုးသား/အမျိုးသမီး အိမ်ထောင်စု တစ်စုကို ကိုယ်တော်ပြုသူသည်လည်း ထည့်သွင်းရမည်။





ပုံစံ - ၀-၁၂ - အစည်းအဝေးထက်ရောက်သူများ (FORM PC 12)

(First Meeting)

အစည်းအဝေးအမျိုးအစားအရ အစည်းအဝေးအမျိုးအစားကို ရွေးချယ်ဖော်ပြပါ။  
 အစည်းအဝေးအမျိုးအစားအရ အစည်းအဝေးအမျိုးအစားကို ရွေးချယ်ဖော်ပြပါ။  
 အစည်းအဝေးအမျိုးအစားအရ အစည်းအဝေးအမျိုးအစားကို ရွေးချယ်ဖော်ပြပါ။  
 အစည်းအဝေးအမျိုးအစားအရ အစည်းအဝေးအမျိုးအစားကို ရွေးချယ်ဖော်ပြပါ။

အစည်းအဝေးအမျိုးအစားအရ အစည်းအဝေးအမျိုးအစားကို ရွေးချယ်ဖော်ပြပါ။  
 အစည်းအဝေးအမျိုးအစားအရ အစည်းအဝေးအမျိုးအစားကို ရွေးချယ်ဖော်ပြပါ။

အစည်းအဝေးအမျိုးအစားအရ အစည်းအဝေးအမျိုးအစားကို ရွေးချယ်ဖော်ပြပါ။  
 အစည်းအဝေးအမျိုးအစားအရ အစည်းအဝေးအမျိုးအစားကို ရွေးချယ်ဖော်ပြပါ။

စဉ်	အမည်	ကျား (V)	မ (V)	အိမ်ထောင်စုစာရင်း (V) <sup>(၁)</sup>	လူမျိုး	လက်မှတ်
၆၁	ဒေါ်အောင်ဆန်းစုကြည်	/			ဗမာ	[Signature]
၆၂	ဒေါ်အောင်ဆန်းစုကြည်	/			မ	[Signature]
၆၃	ဒေါ်အောင်ဆန်းစုကြည်	/			မ	[Signature]
၆၄	ဒေါ်အောင်ဆန်းစုကြည်	/			မ	[Signature]
၆၅	ဒေါ်အောင်ဆန်းစုကြည်	/			မ	[Signature]
၆၆	ဒေါ်အောင်ဆန်းစုကြည်	/			မ	[Signature]
၆၇	ဒေါ်အောင်ဆန်းစုကြည်	/			မ	[Signature]
၆၈	ဒေါ်အောင်ဆန်းစုကြည်	/			မ	[Signature]
၆၉	ဒေါ်အောင်ဆန်းစုကြည်	/			မ	[Signature]
၇၀	ဒေါ်အောင်ဆန်းစုကြည်	/			မ	[Signature]

(၁) အိမ်ထောင်စုစာရင်းအရ အိမ်ထောင်စုစာရင်းကို ကိုယ်စားပြုသူမည်သူမဆို ထည့်သွင်းရမည်။





ပုံစံ - ၈-၁၂ - အစည်းအဝေးထက်စာတမ်းများ (FORM PC 12)

(First Meeting)

အစည်းအဝေးအမျိုးအမည် ဒေါ်မြင့်မြင့်နှင့် မြို့အစည်းအဝေး  
 ရက်စွဲ ၂၀၂၁ ခု ဇူလိုင်လ ၁၆ ရက်

ပြည်နယ်/တိုင်းဒေသကြီး တရားဝင်တိုင်ကြားရေးဦးစီးဌာန	မြို့နယ် ဧရာဝတီ	ကျေးရွာအုပ်စု ကျောက်တော	ကျေးရွာ ကျောက်တော	ကျောက်တော
--	--------------------	----------------------------	----------------------	-----------

စဉ်	အမည်	လွှား		အိမ်ထောင်စု နံပါတ်စဉ် လွှာ(၂)စာ	လူဦး ရေ	လက်မှတ်
		(၂)	(၂)			
၁	ဒေါ်ခိုင်မာစိ	/	/		၁၀၈	ဒေါ်မြင့်
၂	ဒေါ်အေးမာမာ	/	/		-	
၃	ဒေါ်ခိုင်စိ	/	/		-	ကျေးရွာ
၄	ဒေါ်ခင်စိ	/	/		-	ကျေးရွာ
၅	ဒေါ်ခင်စိ	/	/		-	ကျေးရွာ
၆	ဒေါ်ခင်စိ	/	/		-	ကျေးရွာ
၇	ဒေါ်ခင်စိ	/	/		-	ကျေးရွာ
၈	ဒေါ်ခင်စိ	/	/		-	ကျေးရွာ
၉	ဒေါ်ခင်စိ	/	/		-	ကျေးရွာ
၁၀	ဒေါ်ခင်စိ	/	/		-	ကျေးရွာ
၁၁	ဒေါ်ခင်စိ	/	/		-	ကျေးရွာ
၁၂	ဒေါ်ခင်စိ	/	/		-	ကျေးရွာ
၁၃	ဒေါ်ခင်စိ	/	/		-	ကျေးရွာ
၁၄	ဒေါ်ခင်စိ	/	/		-	ကျေးရွာ
၁၅	ဒေါ်ခင်စိ	/	/		-	ကျေးရွာ
၁၆	ဒေါ်ခင်စိ	/	/		-	ကျေးရွာ
၁၇	ဒေါ်ခင်စိ	/	/		-	ကျေးရွာ
၁၈	ဒေါ်ခင်စိ	/	/		-	ကျေးရွာ
၁၉	ဒေါ်ခင်စိ	/	/		-	ကျေးရွာ
၂၀	ဒေါ်ခင်စိ	/	/		-	ကျေးရွာ
၂၁	ဒေါ်ခင်စိ	/	/		-	ကျေးရွာ
၂၂	ဒေါ်ခင်စိ	/	/		-	ကျေးရွာ
၂၃	ဒေါ်ခင်စိ	/	/		-	ကျေးရွာ
၂၄	ဒေါ်ခင်စိ	/	/		-	ကျေးရွာ
၂၅	ဒေါ်ခင်စိ	/	/		-	ကျေးရွာ
၂၆	ဒေါ်ခင်စိ	/	/		-	ကျေးရွာ
၂၇	ဒေါ်ခင်စိ	/	/		-	ကျေးရွာ
၂၈	ဒေါ်ခင်စိ	/	/		-	ကျေးရွာ
၂၉	ဒေါ်ခင်စိ	/	/		-	ကျေးရွာ
၃၀	ဒေါ်ခင်စိ	/	/		-	ကျေးရွာ

(၁) အိမ်ထောင်စုနံပါတ်စဉ်နှင့် လွှာ(၂)စာ အမှတ်အသား/အမှတ်စဉ်၊ အိမ်ထောင်စု အမှတ်စဉ် တို့ထပ်တူပြန်လှည့်ရန် တောင်းဆို အမှတ်ပြစ်ပါ။





ပုံစံ - ၀-၀၂ - အစည်းအဝေးတက်ရောက်သူများ (FORM PC 12)

( first meeting )

အစည်းအဝေးအမျိုးအမည်: **ဒေါ်စင်စင်၏ အိမ်ထောင်ရေး**

ပြည်နယ်/တိုင်းဒေသကြီး: **ပြည်နယ်**၊ ကျေးရွာအုပ်စု: **ကန်ဇော**

အစည်းအဝေးအမျိုးအမည်: **ကျေးရွာ စီမံကိန်း ပြင်ဆင်မှု အစည်းအဝေး**

စဉ်	အမည်	ကျား (✓)	မ (✓)	အိမ်ထောင်ရေးမှတ်တမ်းမှတ်ပုံစံ (✓)	မှတ်ပုံစံ	မှတ်ပုံစံ
၁၀	ဒေါ်ခင်မာမာ	✓			၁၀၀	
၁၁	ဒေါ်ခင်မာမာ	✓				
၁၂	ဒေါ်ခင်မာမာ	✓				
၁၃	ဒေါ်ခင်မာမာ	✓				
၁၄	ဒေါ်ခင်မာမာ	✓				
၁၅	ဒေါ်ခင်မာမာ	✓				
၁၆	ဒေါ်ခင်မာမာ	✓				
၁၇	ဒေါ်ခင်မာမာ	✓				
၁၈	ဒေါ်ခင်မာမာ	✓				
၁၉	ဒေါ်ခင်မာမာ	✓				
၂၀	ဒေါ်ခင်မာမာ	✓				
၂၁	ဒေါ်ခင်မာမာ	✓				
၂၂	ဒေါ်ခင်မာမာ	✓				
၂၃	ဒေါ်ခင်မာမာ	✓				
၂၄	ဒေါ်ခင်မာမာ	✓				
၂၅	ဒေါ်ခင်မာမာ	✓				
၂၆	ဒေါ်ခင်မာမာ	✓				
၂၇	ဒေါ်ခင်မာမာ	✓				
၂၈	ဒေါ်ခင်မာမာ	✓				
၂၉	ဒေါ်ခင်မာမာ	✓				
၃၀	ဒေါ်ခင်မာမာ	✓				
၃၁	ဒေါ်ခင်မာမာ	✓				
၃၂	ဒေါ်ခင်မာမာ	✓				

(၀) အိမ်ထောင်ရေးမှတ်ပုံစံဖြည့်စွက်ရန်အတွက် အချိန်သား/အချိန်သား အိမ်ထောင်ရေးမှတ်ပုံစံ တစ်စုံကို ကိုယ်တော်တိုင်ဖြည့်စွက်ရန် အမှတ်ပုံစံ



ပုံစံ - ၀-၁၂ - အစဉ်အဝေးတက်ရောက်သူများ (FORM PC 12)

အစဉ်အဝေးတက်ရောက်သူများ၏ အမည်စာရင်း

အစဉ်အဝေးတက်ရောက်သူများ	မြို့နယ်	ကျေးရွာအုပ်စု	ကျေးရွာ	ကျေးရွာအုပ်စု
	ကျွန်းဘ	ကျွန်းဘ		

ကျေးရွာအုပ်စု အမည်: ကျွန်းဘ

အစဉ်	အမည်	ကျား (✓)	မ (✓)	အခြား	မှတ်ချက်
၀၁	ကျွန်းဘ	✓			မောင်
၀၂	ကျွန်းဘ	✓			မောင်
၀၃	ကျွန်းဘ	✓			မောင်
၀၄	ကျွန်းဘ	✓			မောင်
၀၅	ကျွန်းဘ	✓			မောင်
၀၆	ကျွန်းဘ	✓			မောင်
၀၇	ကျွန်းဘ	✓			မောင်
၀၈	ကျွန်းဘ	✓			မောင်
၀၉	ကျွန်းဘ	✓			မောင်
၁၀	ကျွန်းဘ	✓			မောင်
၁၁	ကျွန်းဘ	✓			မောင်
၁၂	ကျွန်းဘ	✓			မောင်
၁၃	ကျွန်းဘ	✓			မောင်
၁၄	ကျွန်းဘ	✓			မောင်
၁၅	ကျွန်းဘ	✓			မောင်
၁၆	ကျွန်းဘ	✓			မောင်
၁၇	ကျွန်းဘ	✓			မောင်
၁၈	ကျွန်းဘ	✓			မောင်
၁၉	ကျွန်းဘ	✓			မောင်
၂၀	ကျွန်းဘ	✓			မောင်
၂၁	ကျွန်းဘ	✓			မောင်
၂၂	ကျွန်းဘ	✓			မောင်
၂၃	ကျွန်းဘ	✓			မောင်
၂၄	ကျွန်းဘ	✓			မောင်
၂၅	ကျွန်းဘ	✓			မောင်
၂၆	ကျွန်းဘ	✓			မောင်
၂၇	ကျွန်းဘ	✓			မောင်
၂၈	ကျွန်းဘ	✓			မောင်
၂၉	ကျွန်းဘ	✓			မောင်
၃၀	ကျွန်းဘ	✓			မောင်

(၁) အစဉ်အဝေးတက်ရောက်သူများ၏ အမည်စာရင်းကို အစဉ်အဝေးတက်ရောက်သူများ၏ အမည်စာရင်းအရ အမှတ်ပြုပါ။





ဒုတိယအကြိမ် အစည်းအဝေး တက်ရောက်သူများစာရင်း



ပုံစံ - ၀-၁၂ - အစည်းအဝေးတက်ရောက်သူများ (FORM PC.12) (Second Meeting)

အစည်းအဝေးအမျိုးအမည်: ပတ်ဝန်းကျင်ထိန်းသိမ်းရေး/ပတ်ဝန်းကျင်ထိန်းသိမ်းရေး

နေ့စွဲ: ၂၀၂၁-၀၅-၀၅

ပြည်နယ်/တိုင်းဒေသကြီး/အပူချိန်တိုင်းဒေသကြီး	မြို့နယ်	ကျေးရွာအုပ်စု	ကျေးရွာအုပ်စု	ကျေးရွာအုပ်စု
---	----------	---------------	---------------	---------------

အစည်းအဝေးအမျိုးအမည်: ပတ်ဝန်းကျင်ထိန်းသိမ်းရေး/ပတ်ဝန်းကျင်ထိန်းသိမ်းရေး

စဉ်	အမည်	ကျား (✓)	မ (✓)	စီမံကိန်းဌာနမှ လုပ်ထမ်းလုပ်သား (✓)	လုပ်ငန်း	လက်မှတ်
၁	ဒေါ်ခင်အေး	✓			အထွေထွေ	
၂	ဒေါ်ခင်အေး	✓				
၃	ဒေါ်ခင်အေး	✓				
၄	ဒေါ်ခင်အေး	✓				
၅	ဒေါ်ခင်အေး	✓				
၆	ဒေါ်ခင်အေး	✓				
၇	ဒေါ်ခင်အေး	✓				
၈	ဒေါ်ခင်အေး	✓				
၉	ဒေါ်ခင်အေး	✓				
၁၀	ဒေါ်ခင်အေး	✓				
၁၁	ဒေါ်ခင်အေး	✓				
၁၂	ဒေါ်ခင်အေး	✓				
၁၃	ဒေါ်ခင်အေး	✓				
၁၄	ဒေါ်ခင်အေး	✓				
၁၅	ဒေါ်ခင်အေး	✓				
၁၆	ဒေါ်ခင်အေး	✓				
၁၇	ဒေါ်ခင်အေး	✓				
၁၈	ဒေါ်ခင်အေး	✓				
၁၉	ဒေါ်ခင်အေး	✓				
၂၀	ဒေါ်ခင်အေး	✓				
၂၁	ဒေါ်ခင်အေး	✓				
၂၂	ဒေါ်ခင်အေး	✓				
၂၃	ဒေါ်ခင်အေး	✓				
၂၄	ဒေါ်ခင်အေး	✓				
၂၅	ဒေါ်ခင်အေး	✓				
၂၆	ဒေါ်ခင်အေး	✓				
၂၇	ဒေါ်ခင်အေး	✓				
၂၈	ဒေါ်ခင်အေး	✓				
၂၉	ဒေါ်ခင်အေး	✓				
၃၀	ဒေါ်ခင်အေး	✓				

(၁) အိမ်ထောင်စဉ်စီမံကိန်းဌာနမှ လုပ်ထမ်းလုပ်သား အမျိုးသား/အမျိုးသမီး အိမ်ထောင်စု တစ်စုကို တိုက်ရိုက်ပြုသုပညာသို့ အပုတ်ခြစ်ပါ။





ပုံစံ - ၀-၁၂ - အစည်းအဝေးတက်စာရင်းဇယား (FORM PC 12)

အစည်းအဝေးအမျိုးအစား: နိုင်ငံရေးအဖွဲ့ / မြန်မာ့နိုင်ငံရေးအဖွဲ့  
 အစည်းအဝေးရက်စွဲ: ၂၀၁၈ ခုနှစ်

ပြည်နယ်/တိုင်းဒေသကြီး: မန္တလေး ဝဋ်/နယ်: မန္တလေး ကျေးရွာ/မြို့နယ်: မန္တလေး  
 အစည်းအဝေးအမျိုးအစား: အစည်းအဝေး

အစည်းအဝေးအမျိုးအစား: အစည်းအဝေး

စဉ်	အမည်	တက်	မ	အခြားအကြောင်း	မှတ်တမ်း	မှတ်တမ်း
		(✓)	(X)		(✓)	
၁၈	ဒေါ်ခင်စိန်	✓			၀၁၀	
၁၉	ဒေါ်ခင်စိန်	✓				
၂၀	ဒေါ်ခင်စိန်	✓				
၂၁	ဒေါ်ခင်စိန်	✓				
၂၂	ဒေါ်ခင်စိန်	✓				
၂၃	ဒေါ်ခင်စိန်	✓				
၂၄	ဒေါ်ခင်စိန်	✓				
၂၅	ဒေါ်ခင်စိန်	✓				
၂၆	ဒေါ်ခင်စိန်	✓				
၂၇	ဒေါ်ခင်စိန်	✓				
၂၈	ဒေါ်ခင်စိန်	✓				
၂၉	ဒေါ်ခင်စိန်	✓				
၃၀	ဒေါ်ခင်စိန်	✓				
၃၁	ဒေါ်ခင်စိန်	✓				
၃၂	ဒေါ်ခင်စိန်	✓				
၃၃	ဒေါ်ခင်စိန်	✓				
၃၄	ဒေါ်ခင်စိန်	✓				
၃၅	ဒေါ်ခင်စိန်	✓				
၃၆	ဒေါ်ခင်စိန်	✓				
၃၇	ဒေါ်ခင်စိန်	✓				
၃၈	ဒေါ်ခင်စိန်	✓				
၃၉	ဒေါ်ခင်စိန်	✓				
၄၀	ဒေါ်ခင်စိန်	✓				
၄၁	ဒေါ်ခင်စိန်	✓				
၄၂	ဒေါ်ခင်စိန်	✓				
၄၃	ဒေါ်ခင်စိန်	✓				
၄၄	ဒေါ်ခင်စိန်	✓				
၄၅	ဒေါ်ခင်စိန်	✓				
၄၆	ဒေါ်ခင်စိန်	✓				
၄၇	ဒေါ်ခင်စိန်	✓				
၄၈	ဒေါ်ခင်စိန်	✓				
၄၉	ဒေါ်ခင်စိန်	✓				
၅၀	ဒေါ်ခင်စိန်	✓				
၅၁	ဒေါ်ခင်စိန်	✓				
၅၂	ဒေါ်ခင်စိန်	✓				
၅၃	ဒေါ်ခင်စိန်	✓				
၅၄	ဒေါ်ခင်စိန်	✓				
၅၅	ဒေါ်ခင်စိန်	✓				
၅၆	ဒေါ်ခင်စိန်	✓				
၅၇	ဒေါ်ခင်စိန်	✓				
၅၈	ဒေါ်ခင်စိန်	✓				
၅၉	ဒေါ်ခင်စိန်	✓				
၆၀	ဒေါ်ခင်စိန်	✓				

(၁) အစည်းအဝေးအမျိုးအစားအရ တက်မတက် စာရင်းကို မှတ်တမ်းတင်ရမည်။

၀၁၂၈၀



နံ - ၈-၁၂ - ဆည်အသေးစတင်ရောက်သူများ (FORM PC 12)

မြို့နယ်/ဧကပိုင်ရှင်အမည်

မြို့နယ်/ဧကပိုင်ရှင်အမည်	ဧကပိုင်ရှင်အမည်	အကျယ်အဝန်း (ဧက)	အကျယ်အဝန်း (မီတာ)	အကျယ်အဝန်း (မီတာ)	အကျယ်အဝန်း (မီတာ)
--------------------------	-----------------	-----------------	-------------------	-------------------	-------------------

အကျယ်အဝန်း ဖြစ်ပေါ်ရခြင်းကြောင့် ဧကပိုင်ရှင်များ၏ အကျိုးအမြတ်ကို ထိခိုက်စေခြင်း

စဉ်	အမည်	(၁)	(၂)	အကျယ်အဝန်း (မီတာ)	အကျယ်အဝန်း (မီတာ)	အကျယ်အဝန်း (မီတာ)
55	အောင်စိန်	✓				၁၀၀
56	အောင်စိန်	✓				၁၀၀
57	အောင်စိန်	✓				၁၀၀
58	အောင်စိန်	✓				၁၀၀
59	အောင်စိန်	✓				၁၀၀
60	အောင်စိန်	✓				၁၀၀
61	အောင်စိန်	✓				၁၀၀
62	အောင်စိန်	✓				၁၀၀
63	အောင်စိန်	✓				၁၀၀
64	အောင်စိန်	✓				၁၀၀
65	အောင်စိန်	✓				၁၀၀
66	အောင်စိန်	✓				၁၀၀
67	အောင်စိန်	✓				၁၀၀
68	အောင်စိန်	✓				၁၀၀
69	အောင်စိန်	✓				၁၀၀
70	အောင်စိန်	✓				၁၀၀
71	အောင်စိန်	✓				၁၀၀
72	အောင်စိန်	✓				၁၀၀
73	အောင်စိန်	✓				၁၀၀
74	အောင်စိန်	✓				၁၀၀
75	အောင်စိန်	✓				၁၀၀
76	အောင်စိန်	✓				၁၀၀
77	အောင်စိန်	✓				၁၀၀
78	အောင်စိန်	✓				၁၀၀
79	အောင်စိန်	✓				၁၀၀

(၁) အကျယ်အဝန်း ဖြစ်ပေါ်ရခြင်းကြောင့် ဧကပိုင်ရှင်များ၏ အကျိုးအမြတ်ကို ထိခိုက်စေခြင်း





ပုံစံ - ၀-၁၂ - အစဉ်အစားတက်ရောက်သူများ (FORM PC 12)

အဖွဲ့အစည်းအမည်: အိမ်ထောင်ရေး / အိမ်ထောင်ရေး  
 နေရာ: ...

ပြည်နယ်/တိုင်းဒေသကြီး: ... ပြည်နယ်: ... ကော်မရှင်အဖွဲ့: ... ကျောက်ကြီး: ...

အစည်းအဝေးအမျိုးအစား: ...

စဉ်	အမည်	ကျား (M)	မ (F)	မှတ်တမ်းကုန် (V)	မှတ်	မှတ်
80	မောင်အောင်	✓			...	620
81	မောင်အောင်	✓			...	620
82	မောင်အောင်	✓			...	...
83	မောင်အောင်	✓			...	...
84	မောင်အောင်	✓			...	...
85	မောင်အောင်	✓			...	...
86	မောင်အောင်	✓			...	...
87	မောင်အောင်	✓			...	...
88	မောင်အောင်	✓			...	Aug
89	မောင်အောင်	✓			...	...
90	မောင်အောင်	✓			...	...
91	မောင်အောင်	✓			...	...
92	မောင်အောင်	✓			...	...
93	မောင်အောင်	✓			...	...
94	မောင်အောင်	✓			...	...
95	မောင်အောင်	✓			...	...
96	မောင်အောင်	✓			...	...
97	မောင်အောင်	✓			...	...
98	မောင်အောင်	✓			...	...
99	မောင်အောင်	✓			...	...
100	မောင်အောင်	✓			...	...
101	မောင်အောင်	✓			...	...
102	မောင်အောင်	✓			...	...
103	မောင်အောင်	✓			...	...
104	မောင်အောင်	✓			...	...
105	မောင်အောင်	✓			...	...
106	မောင်အောင်	✓			...	...
107	မောင်အောင်	✓			...	...
108	မောင်အောင်	✓			...	...
109	မောင်အောင်	✓			...	...
110	မောင်အောင်	✓			...	...
111	မောင်အောင်	✓			...	...
112	မောင်အောင်	✓			...	...
113	မောင်အောင်	✓			...	...
114	မောင်အောင်	✓			...	...
115	မောင်အောင်	✓			...	...
116	မောင်အောင်	✓			...	...
117	မောင်အောင်	✓			...	...
118	မောင်အောင်	✓			...	...
119	မောင်အောင်	✓			...	...
120	မောင်အောင်	✓			...	...

(၁) အိမ်ထောင်ရေးနှင့် မိသားစုရေးရာ ဝန်ထမ်းများ၏ အိမ်ထောင်ရေး တက်ရောက်မှုကို စာတမ်းဖြင့် မှတ်တမ်းတင်ရမည်။





ව්‍යවස්ථාපිත ප්‍රවේශනා ක්‍රමයක් මගින්  
 සහතික කළ / පිළිගත් ප්‍රවේශනා

විද්‍යාත්මක පර්යේෂණ සඳහා භාවිත කළ  
 ප්‍රවේශනා ලේඛන ලේඛන

අංක	විස්තර	ආකාරය	ප්‍රවේශනා ක්‍රමය	විද්‍යාත්මක පර්යේෂණ සඳහා භාවිත කළ	සහතික කළ / පිළිගත් ප්‍රවේශනා
132	ප්‍රවේශනා	ආ			
133	ප්‍රවේශනා	ආ			
134	ප්‍රවේශනා	ආ			
135	ප්‍රවේශනා (1)	ආ			
136	ප්‍රවේශනා (2)	ආ			
137	ප්‍රවේශනා	ආ			
138	ප්‍රවේශනා	ආ			
139	ප්‍රවේශනා	ආ			
140	ප්‍රවේශනා	ආ			
<del>141</del>	<del>ප්‍රවේශනා</del>	<del>ආ</del>			
142	ප්‍රවේශනා	ආ			
143	ප්‍රවේශනා	ආ			
144	ප්‍රවේශනා	ආ			
145	ප්‍රවේශනා	ආ			
146	ප්‍රවේශනා	ආ			
147	ප්‍රවේශනා	ආ			
148	ප්‍රවේශනා	ආ			
149	ප්‍රවේශනා	ආ			
150	ප්‍රවේශනා	ආ			
151	ප්‍රවේශනා	ආ			
152	ප්‍රවේශනා	ආ			
153	ප්‍රවේශනා	ආ			
154	ප්‍රවේශනා	ආ			
155	ප්‍රවේශනා	ආ			
156	ප්‍රවේශනා	ආ			



ပုံစံ - ၀-၁၂ - အစည်းအဝေးတက်ရောက်သူများ (FORM PC 12)

(second Meeting)

အစည်းအဝေးအမျိုးအစား / အကြောင်းအရာ

ပြည်ထောင်စုအစည်းအဝေး / ညွှန်ကြားရေးမှူးချုပ်ရုံး / ကျန်းမာရေးရေးရာဌာန / ကျန်းမာရေးဌာန

အစည်းအဝေးအမျိုးအစား: ကျန်းမာရေး ဖွံ့ဖြိုးရေး ဝိသ္မာန် အစည်းအဝေး

စဉ်	အမည်	အသက်		အမျိုးအမည်	လုပ်ငန်း	လက်မှတ်
		(၇)	(၈)			
၁	ဒေါ်ခင်အေး		၄	မ	ကျေး	PP
၂	ဒေါ်ခင်အေး		၄	မ	ကျေး	PP
၃	ဒေါ်ခင်အေး		၄	မ	ကျေး	PP
၄	ဒေါ်ခင်အေး		၄	မ	ကျေး	PP
၅	ဒေါ်ခင်အေး		၄	မ	ကျေး	PP
၆	ဒေါ်ခင်အေး		၄	မ	ကျေး	PP
၇	ဒေါ်ခင်အေး		၄	မ	ကျေး	PP
၈	ဒေါ်ခင်အေး		၄	မ	ကျေး	PP
၉	ဒေါ်ခင်အေး		၄	မ	ကျေး	PP
၁၀	ဒေါ်ခင်အေး		၄	မ	ကျေး	PP
၁၁	ဒေါ်ခင်အေး		၄	မ	ကျေး	PP
၁၂	ဒေါ်ခင်အေး		၄	မ	ကျေး	PP
၁၃	ဒေါ်ခင်အေး		၄	မ	ကျေး	PP
၁၄	ဒေါ်ခင်အေး		၄	မ	ကျေး	PP
၁၅	ဒေါ်ခင်အေး		၄	မ	ကျေး	PP
၁၆	ဒေါ်ခင်အေး		၄	မ	ကျေး	PP
၁၇	ဒေါ်ခင်အေး		၄	မ	ကျေး	PP
၁၈	ဒေါ်ခင်အေး		၄	မ	ကျေး	PP
၁၉	ဒေါ်ခင်အေး		၄	မ	ကျေး	PP
၂၀	ဒေါ်ခင်အေး		၄	မ	ကျေး	PP
၂၁	ဒေါ်ခင်အေး		၄	မ	ကျေး	PP
၂၂	ဒေါ်ခင်အေး		၄	မ	ကျေး	PP
၂၃	ဒေါ်ခင်အေး		၄	မ	ကျေး	PP
၂၄	ဒေါ်ခင်အေး		၄	မ	ကျေး	PP
၂၅	ဒေါ်ခင်အေး		၄	မ	ကျေး	PP
၂၆	ဒေါ်ခင်အေး		၄	မ	ကျေး	PP
၂၇	ဒေါ်ခင်အေး		၄	မ	ကျေး	PP
၂၈	ဒေါ်ခင်အေး		၄	မ	ကျေး	PP
၂၉	ဒေါ်ခင်အေး		၄	မ	ကျေး	PP
၃၀	ဒေါ်ခင်အေး		၄	မ	ကျေး	PP

(၁) အိမ်ထောင်စဉ်စီဖြင့်ရရှိမလိုပဲ၊ အမျိုးသား/အမျိုးသမီး အိမ်ထောင်စု တစ်စုကို ကိုယ်စားပြုသူမည်သူမဆို အမှတ်ခြစ်ပေးပါ။





ပုံစံ - ၈-၁၂ - အစဉ်းအစားတက်ရောက်သူများ (FORM PC 12)

အစဉ်းအစားအမျိုးအမည်: ရင်းနှီးမြှုပ်နှံမှု / အိမ်ခြံမြေ

ပြည်နယ်/တိုင်းဒေသကြီး: \_\_\_\_\_ ကျေးရွာအုပ်စု: အင်္ဂါတောင် ကျေးရွာ: \_\_\_\_\_

မြို့နယ်: \_\_\_\_\_ ကျေးရွာအုပ်စု: အင်္ဂါတောင် ကျေးရွာ: \_\_\_\_\_

အစဉ်းအစားအမျိုးအမည်: အစဉ်းအစား

စဉ်	အမည်	အမျိုးအမည် (၂)	အမျိုးအမည် (၃)	အိမ်ထောင်စုအရပ်အကျယ် (၂)	အမျိုးအမည်	အစဉ်အစား
၁၀	အိမ်ထောင်စု		✓		၁၀၀	၁၀၀
၁၁	အိမ်ထောင်စု		✓		၁၀၀	၁၀၀
၁၂	အိမ်ထောင်စု		✓		၁၀၀	၁၀၀
၁၃	အိမ်ထောင်စု		✓		၁၀၀	၁၀၀
၁၄	အိမ်ထောင်စု		✓		၁၀၀	၁၀၀
၁၅	အိမ်ထောင်စု		✓		၁၀၀	၁၀၀
၁၆	အိမ်ထောင်စု		✓		၁၀၀	၁၀၀
၁၇	အိမ်ထောင်စု		✓		၁၀၀	၁၀၀
၁၈	အိမ်ထောင်စု		✓		၁၀၀	၁၀၀
၁၉	အိမ်ထောင်စု		✓		၁၀၀	၁၀၀
၂၀	အိမ်ထောင်စု		✓		၁၀၀	၁၀၀
၂၁	အိမ်ထောင်စု		✓		၁၀၀	၁၀၀
၂၂	အိမ်ထောင်စု		✓		၁၀၀	၁၀၀
၂၃	အိမ်ထောင်စု		✓		၁၀၀	၁၀၀
၂၄	အိမ်ထောင်စု		✓		၁၀၀	၁၀၀
၂၅	အိမ်ထောင်စု		✓		၁၀၀	၁၀၀
၂၆	အိမ်ထောင်စု		✓		၁၀၀	၁၀၀
၂၇	အိမ်ထောင်စု		✓		၁၀၀	၁၀၀
၂၈	အိမ်ထောင်စု		✓		၁၀၀	၁၀၀
၂၉	အိမ်ထောင်စု		✓		၁၀၀	၁၀၀
၃၀	အိမ်ထောင်စု		✓		၁၀၀	၁၀၀
၃၁	အိမ်ထောင်စု		✓		၁၀၀	၁၀၀
၃၂	အိမ်ထောင်စု		✓		၁၀၀	၁၀၀
၃၃	အိမ်ထောင်စု		✓		၁၀၀	၁၀၀
၃၄	အိမ်ထောင်စု		✓		၁၀၀	၁၀၀
၃၅	အိမ်ထောင်စု		✓		၁၀၀	၁၀၀
၃၆	အိမ်ထောင်စု		✓		၁၀၀	၁၀၀
၃၇	အိမ်ထောင်စု		✓		၁၀၀	၁၀၀
၃၈	အိမ်ထောင်စု		✓		၁၀၀	၁၀၀
၃၉	အိမ်ထောင်စု		✓		၁၀၀	၁၀၀
၄၀	အိမ်ထောင်စု		✓		၁၀၀	၁၀၀

(၁) အိမ်ထောင်စုအိမ်ခြံမြေပိုင်ဆိုင်မှု၊ အမျိုးအမည်/အမျိုးအမည်၊ အိမ်ထောင်စု အိမ်ထောင်စု ကိုယ်တိုင်ပြုလုပ်သည့်သူမဆို အပုဂ္ဂိုလ်ဖြစ်ပါသည်။



ပုံစံ - ၈-၁၂ - အစဉ်အဆက်တက်စာရင်း (FORM PC 12)

စာရင်းအုပ်စုအမျိုးအမည်: တောင်ပူမြို့နယ် / မြင်းခြံခရိုင်

ပြည်နယ်/တိုင်းဒေသကြီး: ကရင်ပြည်နယ်    ဗြူနယ်: တောင်ပူ    ကျေးရွာအုပ်စု: တောင်ပူ    ကျေးရွာ: တောင်ပူ

စာရင်းအုပ်စုအမျိုးအမည်: တောင်ပူမြို့နယ် မြင်းခြံခရိုင်

စဉ်	အမည်	ကျား (M)	မ (F)	အခြား (N)	စုစုပေါင်း	အခြား
၅၆	တောင်ပူ		၂		၂	တောင်ပူ
၅၇	တောင်ပူ		၂		၂	တောင်ပူ
၅၈	တောင်ပူ		၂		၂	တောင်ပူ
၅၉	တောင်ပူ		၂		၂	တောင်ပူ
၆၀	တောင်ပူ		၂		၂	တောင်ပူ
၆၁	တောင်ပူ		၂		၂	တောင်ပူ
၆၂	တောင်ပူ		၂		၂	တောင်ပူ
၆၃	တောင်ပူ		၂		၂	တောင်ပူ
၆၄	တောင်ပူ		၂		၂	တောင်ပူ
၆၅	တောင်ပူ		၂		၂	တောင်ပူ
၆၆	တောင်ပူ		၂		၂	တောင်ပူ
၆၇	တောင်ပူ		၂		၂	တောင်ပူ
၆၈	တောင်ပူ		၂		၂	တောင်ပူ
၆၉	တောင်ပူ		၂		၂	တောင်ပူ
၇၀	တောင်ပူ		၂		၂	တောင်ပူ
၇၁	တောင်ပူ		၂		၂	တောင်ပူ
၇၂	တောင်ပူ		၂		၂	တောင်ပူ
၇၃	တောင်ပူ		၂		၂	တောင်ပူ
၇၄	တောင်ပူ		၂		၂	တောင်ပူ
၇၅	တောင်ပူ		၂		၂	တောင်ပူ
၇၆	တောင်ပူ		၂		၂	တောင်ပူ
၇၇	တောင်ပူ		၂		၂	တောင်ပူ
၇၈	တောင်ပူ		၂		၂	တောင်ပူ
၇၉	တောင်ပူ		၂		၂	တောင်ပူ
၈၀	တောင်ပူ		၂		၂	တောင်ပူ
၈၁	တောင်ပူ		၂		၂	တောင်ပူ
၈၂	တောင်ပူ		၂		၂	တောင်ပူ
၈၃	တောင်ပူ		၂		၂	တောင်ပူ
၈၄	တောင်ပူ		၂		၂	တောင်ပူ
၈၅	တောင်ပူ		၂		၂	တောင်ပူ
၈၆	တောင်ပူ		၂		၂	တောင်ပူ
၈၇	တောင်ပူ		၂		၂	တောင်ပူ
၈၈	တောင်ပူ		၂		၂	တောင်ပူ
၈၉	တောင်ပူ		၂		၂	တောင်ပူ
၉၀	တောင်ပူ		၂		၂	တောင်ပူ
၉၁	တောင်ပူ		၂		၂	တောင်ပူ
၉၂	တောင်ပူ		၂		၂	တောင်ပူ
၉၃	တောင်ပူ		၂		၂	တောင်ပူ
၉၄	တောင်ပူ		၂		၂	တောင်ပူ
၉၅	တောင်ပူ		၂		၂	တောင်ပူ
၉၆	တောင်ပူ		၂		၂	တောင်ပူ
၉၇	တောင်ပူ		၂		၂	တောင်ပူ
၉၈	တောင်ပူ		၂		၂	တောင်ပူ
၉၉	တောင်ပူ		၂		၂	တောင်ပူ
၁၀၀	တောင်ပူ		၂		၂	တောင်ပူ

(၁) အခြားအမျိုးအမည်များကို ဖော်ပြပါ အမျိုးအမည်များထက် အခြားအမျိုးအမည်များကို ဝန်ထမ်းပြုလုပ်သူ၏ အမှတ်တံဆိပ်ပါ





၉၉-၀၁၂-အုပ်ချုပ်ရေးဦးစီးဌာန (၉၀၈၅၂/၁)

အမည်: **ဒေါ်ဇော်စုစု / ဒေါ်ခင်အိအိ**  
 နေထိုင်: [Blank]

မြို့နယ်/ရပ်ကွက်: **အင်းစိန်**     ပြည်နယ်: **အင်းစိန်**     ဇနီး: **မရှိ**     ဇနီးမရှိသူ: **မရှိ**

စဉ်	အမည်	အသက်		ရက်စွဲ	မှတ်ချက်
		(၁)	(၂)		
၀၁	ဒေါ်အေး	✓		၁၉၉၁	
၀၂	ဒေါ်ခင်အိအိ		✓		
၀၃	ဒေါ်ခင်စုစု		✓		
၀၄	ဒေါ်ခင်အိအိ		✓		
၀၅	ဒေါ်ခင်အိအိ		✓		
၀၆	ဒေါ်ခင်အိအိ		✓		
၀၇	ဒေါ်ခင်အိအိ		✓		
၀၈	ဒေါ်ခင်အိအိ		✓		
၀၉	ဒေါ်ခင်အိအိ		✓		
၁၀	ဒေါ်ခင်အိအိ		✓		
၁၁	ဒေါ်ခင်အိအိ		✓		
၁၂	ဒေါ်ခင်အိအိ		✓		
၁၃	ဒေါ်ခင်အိအိ		✓		
၁၄	ဒေါ်ခင်အိအိ		✓		
၁၅	ဒေါ်ခင်အိအိ		✓		
၁၆	ဒေါ်ခင်အိအိ		✓		
၁၇	ဒေါ်ခင်အိအိ		✓		
၁၈	ဒေါ်ခင်အိအိ		✓		
၁၉	ဒေါ်ခင်အိအိ		✓		
၂၀	ဒေါ်ခင်အိအိ		✓		
၂၁	ဒေါ်ခင်အိအိ		✓		
၂၂	ဒေါ်ခင်အိအိ		✓		
၂၃	ဒေါ်ခင်အိအိ		✓		
၂၄	ဒေါ်ခင်အိအိ		✓		
၂၅	ဒေါ်ခင်အိအိ		✓		
၂၆	ဒေါ်ခင်အိအိ		✓		
၂၇	ဒေါ်ခင်အိအိ		✓		
၂၈	ဒေါ်ခင်အိအိ		✓		
၂၉	ဒေါ်ခင်အိအိ		✓		
၃၀	ဒေါ်ခင်အိအိ		✓		
၃၁	ဒေါ်ခင်အိအိ		✓		
၃၂	ဒေါ်ခင်အိအိ		✓		
၃၃	ဒေါ်ခင်အိအိ		✓		
၃၄	ဒေါ်ခင်အိအိ		✓		
၃၅	ဒေါ်ခင်အိအိ		✓		
၃၆	ဒေါ်ခင်အိအိ		✓		
၃၇	ဒေါ်ခင်အိအိ		✓		
၃၈	ဒေါ်ခင်အိအိ		✓		
၃၉	ဒေါ်ခင်အိအိ		✓		
၄၀	ဒေါ်ခင်အိအိ		✓		

(၁) အုပ်ချုပ်ရေးဦးစီးဌာန၊ အင်းစိန်မြို့နယ်၊ အင်းစိန်မြို့နယ် အစိုးရအထက်တန်းကျောင်း၊ အင်းစိန်မြို့နယ်၊ အင်းစိန်မြို့နယ်



ပုံစံ - ၈-၁၂ - အစဉ်အဆင့်တက်ရောက်သူများ (FORM PC 12)

အဖွဲ့အစည်း / အဖွဲ့အစည်း

ပြည်နယ်/တိုင်းဒေသကြီး/တရားဝင်အဖွဲ့အစည်း	မြို့နယ်/တိုင်း	ကျေးရွာအုပ်စု	ကျေးရွာ	ကျေးရွာအုပ်စု
		အောင်လှ		

စဉ်	အမည်	ကျား (V)	မ (V)	အိမ်ထောင်စု	လူဦးရေ	လက်မှတ်
၀၀	မဒါ ဖြူစင်ရှင်		✓		၁၀၀	
၀၀၁	မဒါ မိုးစိန်		✓			
၀၀၂	မဒါ မိုးစိန်		✓			
၀၀၃	မဒါ မိုးစိန်		✓			
၀၀၄	မဒါ မိုးစိန်		✓			
၀၀၅	မဒါ မိုးစိန်		✓			
၀၀၆	မဒါ မိုးစိန်		✓			
၀၀၇	မဒါ မိုးစိန်		✓			
၀၀၈	မဒါ မိုးစိန်		✓			
၀၀၉	မဒါ မိုးစိန်		✓			
၀၁၀	မဒါ မိုးစိန်		✓			
၀၁၁	မဒါ မိုးစိန်		✓			
၀၁၂	မဒါ မိုးစိန်		✓			
၀၁၃	မဒါ မိုးစိန်		✓			
၀၁၄	မဒါ မိုးစိန်		✓			
၀၁၅	မဒါ မိုးစိန်		✓			
၀၁၆	မဒါ မိုးစိန်		✓			
၀၁၇	မဒါ မိုးစိန်		✓			
၀၁၈	မဒါ မိုးစိန်		✓			
၀၁၉	မဒါ မိုးစိန်		✓			
၀၂၀	မဒါ မိုးစိန်		✓			
၀၂၁	မဒါ မိုးစိန်		✓			
၀၂၂	မဒါ မိုးစိန်		✓			
၀၂၃	မဒါ မိုးစိန်		✓			
၀၂၄	မဒါ မိုးစိန်		✓			
၀၂၅	မဒါ မိုးစိန်		✓			
၀၂၆	မဒါ မိုးစိန်		✓			
၀၂၇	မဒါ မိုးစိန်		✓			
၀၂၈	မဒါ မိုးစိန်		✓			
၀၂၉	မဒါ မိုးစိန်		✓			
၀၃၀	မဒါ မိုးစိန်		✓			
၀၃၁	မဒါ မိုးစိန်		✓			
၀၃၂	မဒါ မိုးစိန်		✓			
၀၃၃	မဒါ မိုးစိန်		✓			
၀၃၄	မဒါ မိုးစိန်		✓			
၀၃၅	မဒါ မိုးစိန်		✓			
၀၃၆	မဒါ မိုးစိန်		✓			

(၁) အိမ်ထောင်စုအဖွဲ့အစည်း၊ အဖွဲ့အစည်း၊ အိမ်ထောင်စု တစ်ခုကို ကိုယ်တိုင်ပြုလုပ်သည့်သူပမာ အမှတ်ပြုပါ။

အစည်းအဝေးမှတ်တမ်း (ပ - အကြိမ်)

ရက်စွဲ - ၀၆. ၁၀. ၂၀၁၆

လေ့လာရေး ဝိဇ္ဇာရေး ဝိဇ္ဇာရေး အဖွဲ့ဝင် အဖွဲ့ဝင် အဖွဲ့ဝင် အဖွဲ့ဝင် အဖွဲ့ဝင် အဖွဲ့ဝင် အဖွဲ့ဝင် အဖွဲ့ဝင် အဖွဲ့ဝင် အဖွဲ့ဝင် အဖွဲ့ဝင်

ကဏ္ဍ -

- လျှော့ချရေး နည်းလမ်း အဖွဲ့ဝင် အဖွဲ့ဝင် အဖွဲ့ဝင် အဖွဲ့ဝင် အဖွဲ့ဝင် အဖွဲ့ဝင် အဖွဲ့ဝင် အဖွဲ့ဝင် အဖွဲ့ဝင် အဖွဲ့ဝင်

အဖွဲ့ဝင်

- နည်းလမ်း (၁၀၀) နည်းလမ်း

ရက်စွဲ

- ဝိဇ္ဇာရေး ဝိဇ္ဇာရေး အဖွဲ့ဝင် အဖွဲ့ဝင် အဖွဲ့ဝင် အဖွဲ့ဝင် အဖွဲ့ဝင် အဖွဲ့ဝင် အဖွဲ့ဝင် အဖွဲ့ဝင် အဖွဲ့ဝင် အဖွဲ့ဝင်

အဖွဲ့ဝင်

- ဝိဇ္ဇာရေး ဝိဇ္ဇာရေး အဖွဲ့ဝင် အဖွဲ့ဝင် အဖွဲ့ဝင် အဖွဲ့ဝင် အဖွဲ့ဝင် အဖွဲ့ဝင် အဖွဲ့ဝင် အဖွဲ့ဝင် အဖွဲ့ဝင် အဖွဲ့ဝင်

အဖွဲ့ဝင်

- ရက်စွဲ အဖွဲ့ဝင် အဖွဲ့ဝင် အဖွဲ့ဝင် အဖွဲ့ဝင် အဖွဲ့ဝင် အဖွဲ့ဝင် အဖွဲ့ဝင် အဖွဲ့ဝင် အဖွဲ့ဝင် အဖွဲ့ဝင်



အစွဲ နှစ်စဉ်အသစ် သို့မဟုတ် ဌာနချုပ် တစ်ခုခု (တစ်ခုခု) အဖွဲ့ဝင်ဖြစ်ရန် ရယူရန်အတွက်  
ဌာနချုပ်မှ တစ်ဦးချင်း ဆို ဖြစ်နိုင်ပါသည်။

ဌာနချုပ်အသစ် ဝင်ရောက်ခြင်း -  
- ဌာနချုပ် အဖွဲ့ဝင် ဖြစ်ရန် လိုအပ်သည့် စည်းကမ်းချက်များ၊ စည်းကမ်းချက်များ၊ စည်းကမ်းချက်များ  
ဖြစ်သည်။

ဌာနချုပ်အဖွဲ့ဝင်  
ဦးစွာ  
<ဆောင်ရွက်ရန်/စီစဉ်ရန်>



အစည်းအဝေးမှတ်တမ်း (ဒု - အကြိမ်)

ရက်စွဲ - ၂၅. ၁၂. ၂၀၁၅

ဒုတိယ အကြိမ် ကျေးဇူး ဖွံ့ဖြိုးရေး ဝိဇ္ဇာချက် ရေးဆွဲခြင်း နှင့် လူထုပူးပေါင်းပါဝင် ဆန်းစစ်ခြင်း

ဇရာ - ကျွမ်းကျင်မှု ဖွံ့ဖြိုးရေး၊ ကော်ဇယား အုပ်စု၊ ကျောက်ကုန်း ကျေးဇူး ဘုန်းတော်ကြီး ကျောင်း

အချိန် - ညနေ (၅:၀၀) နာရီ

ရည်ရွယ်ချက် - ကျေးဇူး ဖွံ့ဖြိုးရေး အဖွဲ့ဝင် စေတနာ့ထူးဆောင်များနှင့် ဆောင်ရွက်ပေးနိုင်စေရန်အတွက် အစည်းအဝေး နှင့် ဆွေးနွေးချယ်ချယ် နိုင်ရန်နှင့် ကောက်ခံရရှိလာသော (PRA Tools) လူထုပူးပေါင်းပါဝင်ဆန်းစစ်ခြင်း စွဲစာ ဖြစ်ရန်အတွက် ဆွေးနွေးရန် -

ဆွေးနွေးချက် - ကော်မတီဝင် (၁၁) ဦး အား အသစ်နှင့် အဟောင်း ကို ဖွဲ့စည်းပေးကာ အဆိုပြု ဆန်းစစ်ခြင်း ဖြစ်ရန်၊ ၎င်းမှာ လူထု၏ သဘောတူညီချက် ရယူပြီး နောက် လူထုပူးပေါင်းပါဝင် ဆန်းစစ်ခြင်း အား ဖြစ်ရန်အတွက် ဆွေးနွေးပြီး ကျေးဇူး ဖွံ့ဖြိုးရေး လုပ်ငန်းများကို အကဲအမတ် ခံပြီး နောက်လူထုပူးပေါင်းပါဝင် ဆန်းစစ်ခြင်း အား အဆိုပြု ဆန်းစစ်ခြင်း အရေးကြီး / အရေးပေါ် ဆန်းစစ်ခြင်း ဖွဲ့စည်း ပြုစုပါသည်။

ဆုံးဖြတ်ချက် - ကျေးဇူး ဖွံ့ဖြိုးရေး လုပ်ငန်းများ အား ဆောင်ရွက်ရန် ဝိဇ္ဇာချက် ကို ဝိဇ္ဇာချက် စိတ်ပါဝင်စား ဆောင်ရွက်ပေးရန် အား ကော်မတီဝင် အဖွဲ့အား အောက်ပါ အတိုင်း ဆွေးနွေးချယ်ချယ်ပါသည်။

- ကျေးဇူးစီ/ဆောင်ရွက် ပုံစံ ၁၁) ဦးဆောင်ခြင်း
- ၂) ဖော်ပြခြင်း

- လူထုပူးပေါင်းခြင်း ပုံစံ ၁၁) ဦးဆောင်သူ
- ၂) ဖော်ပြချက်

- လက်ထုတ်: <၁> ဦး ဦးဦးဦး
- ဆေးဇာတ်/ဇာတ်ကား ပုံနှိပ် <၁> ဦး သန်းဝင်း
- အဖွဲ့ဝင် <၂> ဒေါ်မောင်မောင်
- အဖွဲ့ဝင် <၃> ဒေါ်ခင်ခင်ခင်

- ဖုန်းနံပါတ်/အိမ်အမှတ်: <၁> ဒေါ်ခင်ခင်
- အဖွဲ့ဝင် <၂> ဦးဝင်းဝင်း
- အဖွဲ့ဝင် <၃> ဦး ရွှေမျိုး ဖိုလို ရွှေ သက်စေတီ

ဒီကိန်း ဖုန်းနံပါတ် ခွဲ မှား ကာ အဆိုပြု ချစ်မြင်

- <၁> ဆောင်ရွက်: လမ်း/တံတား
- <၂> ဆောင်ရွက်: လမ်း/တံတား
- <၃> ဆောင်ရွက်: လမ်း/တံတား
- <၄> ရှေ့
- <၅> ဦး ဖိုလို အဆိုပြု ခဲ့ပါသည်။

အစုစည်း အစား ဝိတ်သိမ်း ချိန် - - ၃၀ နာရီ <၅:၀၀> နာရီ အချိန်တွင် ကျောက်လှော်  
 ကျောက်လှော် အဖွဲ့: ကော်ဇော် ကျောက် ကျောက်လှော် အစုစည်း အစား  
 ဖိုလို နာ. ခဲ့ပါသည်။

မှတ်တမ်းတင်သူ  
 ဦးသန်းဝင်း  
 <ဆေးဇာတ် / ဇာတ်ကား ပုံနှိပ် >



### ကဏ္ဍအလိုက် ဖွံ့ဖြိုးရေးဦးစားပေး လုပ်ငန်းစဉ်များ

#### ကဏ္ဍအလိုက် ဖွံ့ဖြိုးရေးဦးစားပေး လုပ်ငန်းစဉ်များ

၈. ၈



နောက်ဆက်တွဲ (၄) ပြားနားသောအပိုင်းများအတွက် ဦးစားပေးဖွံ့ဖြိုးရေးလုပ်ငန်းစဉ်များ အနှစ်ချုပ်

မှတစ်ဆင့်သည့်အား VPSIC တွင်ထားရှိရပါမည်။ အခြားဌာနဆိုင်ရာများနှင့် ညှိနှိုင်းရန်အတွက် မိတ္တူအား TPIC သို့ပို့ရပါမည်။ MIS data အစနေဖြင့်သွင်းရန်မလိုအပ်ပါ။

	အဆင့်	လုပ်ငန်း	မည်သူဦးစားပေးမလဲ	လ/နှစ်	ကျေးရွာမှ တာဝန်ခံသူ သို့ အုပ်စု	ပြင်ပမှ မည်သည့် ထောက်ပံ့မှု
အခြေခံအဆောက်အအုံ	၁။	စောင့်ပိုင်၊ လမ်း၊ တံတား	၈ ဝ ၈ ကျား	၂၀၁၆	ပူဇော်	၂၀၁၅
	၂။	ကျောက်ပိုင်၊ လမ်း၊ တံတား	၈ ဝ ၈ ကျား			
	၃။	စောင့်ပိုင်လမ်း / တံတား	၈ ဝ ၈ ကျား			
	၄။	စာပို့ခိုချေလွှဲ / ရေတိုက်	၈ ဝ ၈ ကျား			
	၅။	လျှပ်စစ်ဖို၊ လမ်း၊ ရေ	၈ ဝ ၈ ကျား			
အသက်မွေးဝမ်းကြေးရရှိရေး	၁။	အိမ်တွင်း မျှောင့်တင်	၈ ဝ ၈ ကျား			
	၂။	ရေစို / ရေချိုး	၈ ဝ ၈ ကျား			
	၃။	အသက်မွေးဝမ်းကြေးရရှိရေး	၈ ဝ ၈ ကျား			
			၈ ဝ ၈ ကျား			
			၈ ဝ ၈ ကျား			
ကျန်းမာရေးနှင့် အာဟာရ	၁။	ကျွန်းမာကျေး၊ အေး၊ လေး၊ ချား	၈ ဝ ၈ ကျား			
	၂။	ကျွန်းမာကျေး၊ ဝန်ထမ်း	၈ ဝ ၈ ကျား			
			၈ ဝ ၈ ကျား			
			၈ ဝ ၈ ကျား			
			၈ ဝ ၈ ကျား			
ပညာရေး	၁။	အသက်မွေးဝမ်းကြေးရရှိရေး	၈ ဝ ၈ ကျား			
	၂။	ပူလတိုင်း ကျောင်း	၈ ဝ ၈ ကျား			
	၃။	ပညာရေး ဝန်ထမ်း	၈ ဝ ၈ ကျား			
			၈ ဝ ၈ ကျား			
			၈ ဝ ၈ ကျား			



### VDP အရည်အသွေးထိန်းချုပ်မှု

ထိန်းချုပ်သူ-	ရက်စွဲ-	ရွာ- မြို့နယ်	VDP ရက်စွဲ ကျေးရွာအုပ်စု
---------------	---------	------------------	-----------------------------

VDP စာရွက်စာတမ်းပြီးဆုံးမှုကို စစ်ဆေးပါ။ (OM အရ)

- မျက်နှာဖုံး (အဖုံး)
- မာတိကာ
- ကျေးရွာအခြေခံ (data)
- PSA အကျဉ်းချုပ်နှင့် PRA လုပ်ငန်းစဉ်
- အမျိုးသားအမျိုးသမီး အဖွဲ့များ၏ အခက်အခဲများ
- ကျေးရွာမူှာမှန်းချက် (ဆွေးနွေးချက် ရလဒ်)
- အမျိုးသား၊ အမျိုးသမီးအဖွဲ့များ သဘောတူထားသည့် (၄) နှစ်အတွက် ဦးစားပေး လုပ်ငန်းများ စာရင်း (အခြေခံ အဆောက်အဦး၊ အသက်မွေးမှု၊ ပညာရေး၊ လူမှုရေးထိန်းသိမ်းမှု၊ .....)

နောက်ဆက်တွဲများ

- လူမှုရေးအကဲဖြတ်မှု၊ စာရွက်စာတမ်း၊ ဓါတ်ပုံနှင့် PRA လုပ်ငန်းစဉ်၊ မြေပုံများပါရမည်၊ စည်းစိမ်ပိုင်ဆိုင်မှု အဆင့်၊ Venn ပုံ.....
- ကျေးရွာစီမံကိန်း ရေးဆွဲရေး အစည်းအဝေးမှတ်တမ်း မိတ္တူ
- ကျေးရွာ၏ အချက်အလက် (PC 1 ပုံစံ)
- ကျေးရွာမူှာမှန်းချက်

(၂) လူမှုရေးအကဲဖြတ်မှုအရည်အသွေးနှင့် (VDP စစ်ဆေးပါ)

- VDP တွင် ပါဝင်သော ဦးရေ (အမျိုးသားအမျိုးသမီး)
- လူမှုရေးအကဲဖြတ်မှုအရည်အသွေးနှင့် VDP အတွက် ရက်ပေါင်း
- PRA အသုံးပြုမှုအရည်အတွက်
- ပါဝင်သောဦးရေနှင့် လုပ်ငန်းများ မှတ်တမ်းတင်ခြင်း (အစည်းအဝေးမှတ်တမ်း၊ ဓါတ်ပုံ၊ တိုင်းရင်းသားအနည်းစုနှင့် ထိခိုက်လွယ်သောအဖွဲ့များ၊)
  - အလွန်ကောင်
  - ကောင်း
  - ညံ့
- လုပ်ငန်းများမှတ်တမ်းတင်ခြင်းနှင့် အမျိုးသမီးအဖွဲ့အစည်း၏ ရလဒ်အား ခွဲခြားပေးထားသလား၊
  - ရှိ
  - မရှိ
- စီမံကိန်း အရေအတွက် (အမျိုးသား၊ အမျိုးသမီးရွေးချယ်မှုအရေအတွက်)

PRA နှင့်သက်ဆိုင်သော အခြားစီမံကိန်းအရေအတွက် (အမျိုးသားအမျိုးသမီးရွေးချယ်မှုအရေအတွက်)