

ပြည်ထောင်စုသမ္မတမြန်မာနိုင်ငံတော်အစိုးရ
စိုက်ပျိုးရေး၊ မွေးမြူရေးနှင့် ဆည်မြောင်းဝန်ကြီးဌာန
ကျေးလက်ဒေသဖွံ့ဖြိုးတိုးတက်ရေးဦးစီးဌာန

ကျွန်းစုမြို့နယ်



လူထုပဟိုပြုစီမံကိန်း
National Community Driven Development Project
(NCDDP)



ကျေးရွာဖွံ့ဖြိုးရေး အစီအစဉ်
Village Development Plan (VDP)

ကျောက်ကင်းကျေးရွာ၊ ကော်ယောကျေးရွာအုပ်စု

မာတိကာ

စဉ်	အကြောင်းအရာ	စာမျက်နှာ
၁	ကျွန်းစုမြို့နယ်မြေပုံ	၁
၂	ကျေးရွာအုပ်စုမြေပုံ	၂
၃	ကျေးရွာအုပ်စုတွင် ပါဝင်သောကျေးရွာများစာရင်း	၂
၄	လူထုပူးပေါင်းပါဝင်သော ဆန်းစစ်ခြင်းနှင့် အကဲဖြတ်ခြင်း လုပ်ငန်းစဉ်	၃
၅	ကျေးရွာသမိုင်းကြောင်း	၄
၆	ကျေးရွာသမိုင်းကြောင်းအပေါ်သုံးသပ်ချက်	၅
၇	လူမှုနှင့် အရင်းအမြစ်ပြုမြေပုံ	၆
၈	လူမှုနှင့် အရင်းအမြစ်ပြုမြေပုံအပေါ်သုံးသပ်ချက်	၇
၉	ရာသီခွင်ပြုပြင်ကိစ္စ	၈
၁၀	ရာသီခွင်ပြုပြင်ကိစ္စအပေါ်သုံးသပ်ချက်	၉
၁၁	အဖွဲ့အစည်းချိတ်ဆက်ပြုမြေပုံ	၁၀
၁၂	အဖွဲ့အစည်းချိတ်ဆက်ပြုမြေပုံအပေါ်သုံးသပ်ချက်	၁၁
၁၃	ပြဿနာသစ်ပင်များ	၁၂
၁၄	ပြဿနာသစ်ပင်များအပေါ်သုံးသပ်ချက်	၁၄
၁၅	ပင့်ကူအိမ်မြေပုံ	၁၅
၁၆	ပင့်ကူအိမ်မြေပုံအပေါ်သုံးသပ်ချက်	၁၅
၁၇	ဆင်းရဲချမ်းသာ ခြားနားချက်ပြဇယား	၁၇
၁၈	ဆင်းရဲချမ်းသာ ခြားနားချက်ပြဇယား အပေါ်သုံးသပ်ချက်	၁၇
၁၉	အသက်မွေးဝမ်းကြောင်းပြဇယား	၁၈
၁၉	အသက်မွေးဝမ်းကြောင်းပြဇယားအပေါ်သုံးသပ်ချက်	၁၉
၂၀	မှတ်တမ်းဓါတ်ပုံများ	၂၀
၂၁	ကော်မတီဝင်များစာရင်း	၂၂
၂၂	ကျေးရွာအခြေခံအချက်အလက်များ (ပုံစံ - ၈ - ၁)	၂၃
၂၃	စီမံကိန်းစက်ဝန်းအချိန်ဇယား (ပုံစံ ၈-၂)	၂၆
၂၄	ကျေးရွာဖွံ့ဖြိုးရေး ဦးစားပေး အစီအစဉ် (ပုံစံ ၈-၃)	၂၈
၂၅	ကျေးရွာအုပ်စုစီမံကိန်းလုပ်ငန်းခွဲရွေးချယ်ခြင်း (ပုံစံ ၈-၄)	၃၁
၂၆	အစည်းအဝေးတက်ရောက်သူများစာရင်း	၃၃
၂၇	အစည်းအဝေးမှတ်တမ်းများ	၄၃
၂၈	ကဏ္ဍအလိုက် ဖွံ့ဖြိုးရေး ဦးစားပေးလုပ်ငန်းများ	၅၂
၂၉	VDP အရည်အသွေးထိန်းချုပ်မှု	၅၃

ကျွန်းစုမြို့နယ်အခြေပြမြေပုံ

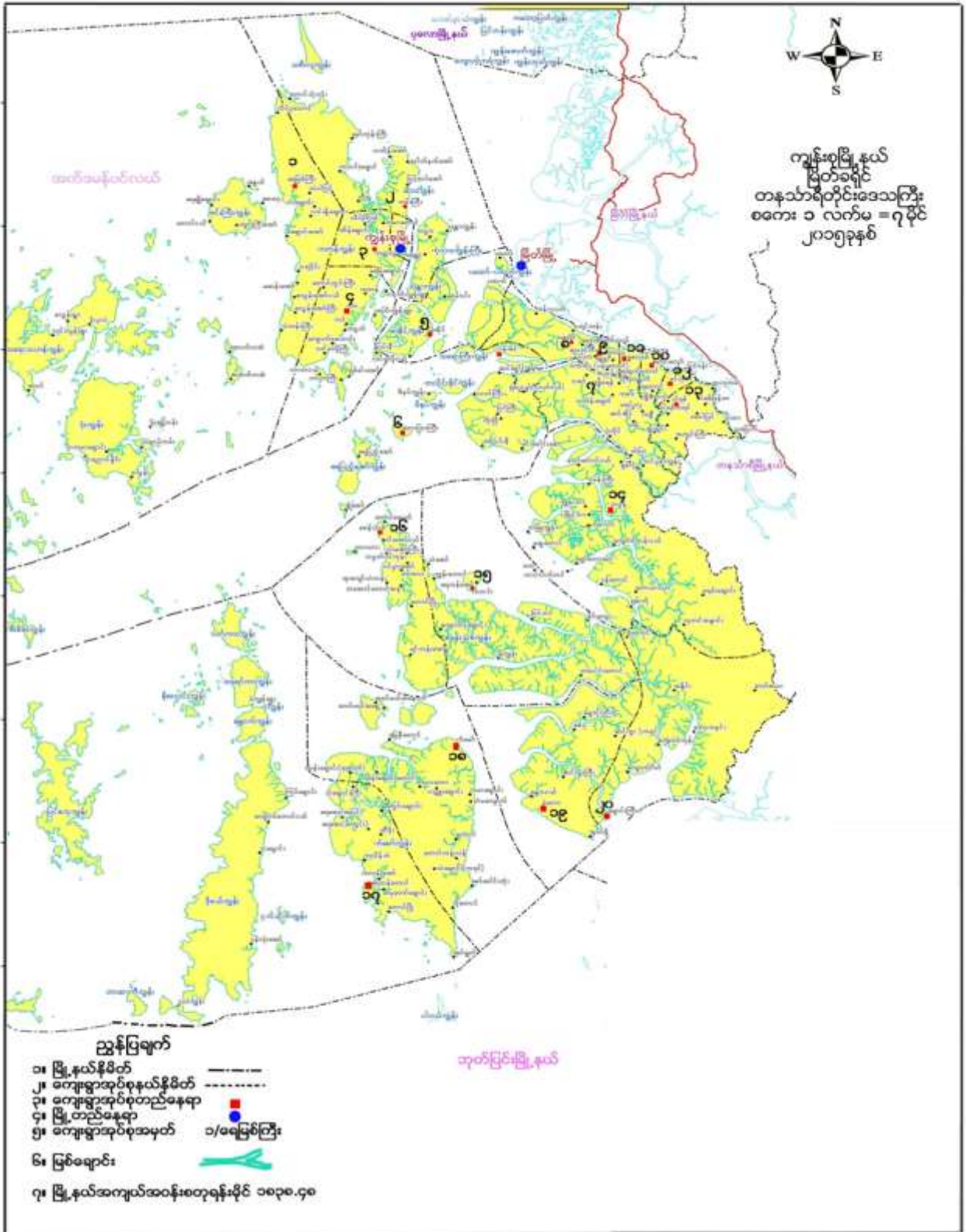

ကျေးရွာအုပ်စုမြေပုံ

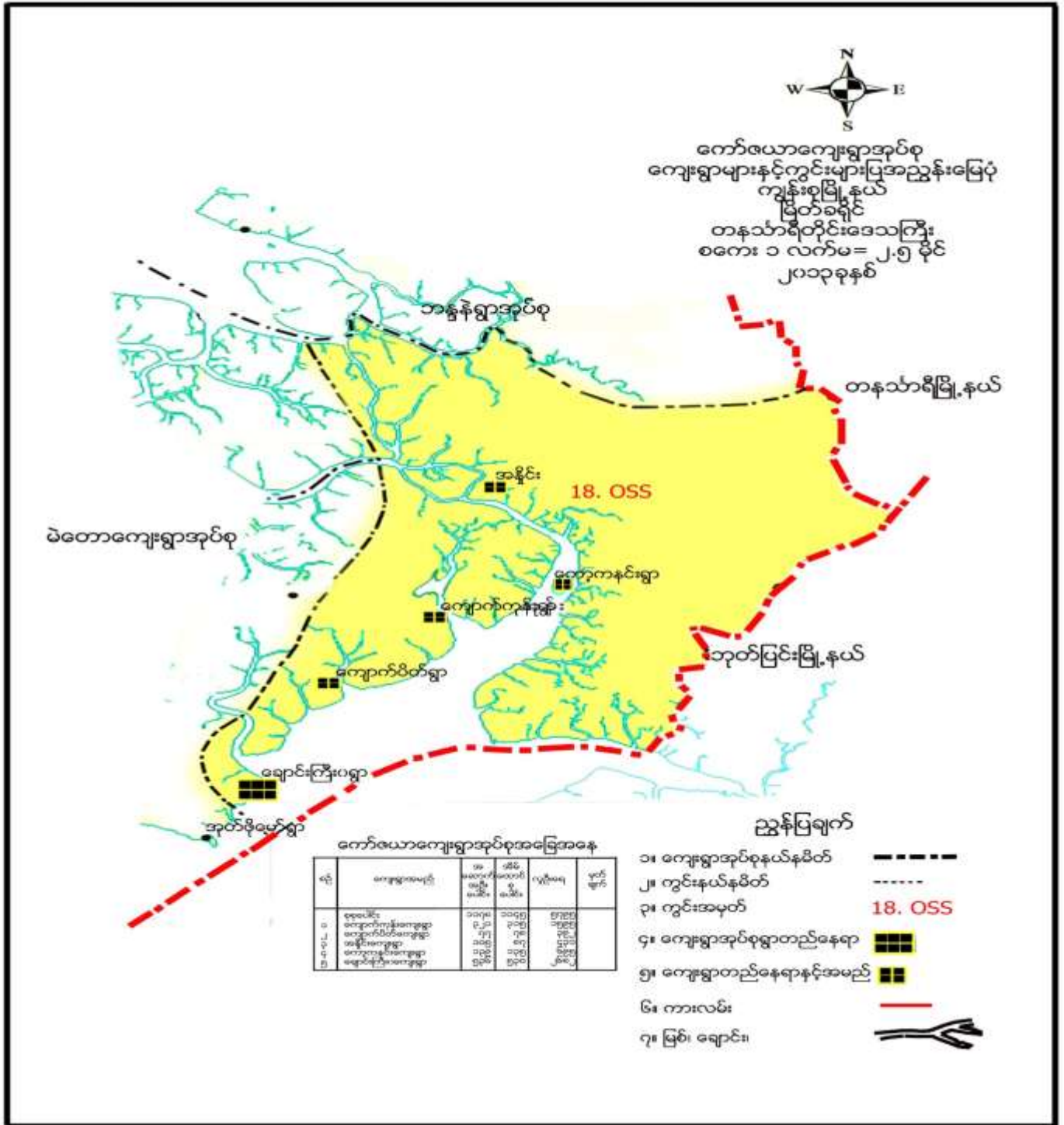

ကျေးရွာအုပ်စုအတွင်းပါဝင်သော ကျေးရွာများ

- ၁ - ရောင်းကြီးဝကျေးရွာ
- ၂ - ကျောက်ကုန်းကျေးရွာ
- ၃ - ကျောက်ပိတ်ကျေးရွာ
- ၄ - အနိုင်းကျေးရွာ
- ၅ - ကော့ကနင်းကျေးရွာ
- ၆ - ကျောက်တစ်လုံးကျေးရွာ



လူထုပူးပေါင်းပါဝင်သော လူမှုဆန်းစစ်ခြင်းနှင့် အကဲဖြတ်ခြင်း လုပ်ငန်းစဉ် (PSA/PRA) အကျဉ်းချုပ်

စဉ်	အသုံးပြုခဲ့သော PRA Tool များ
၁	ကျေးရွာသမိုင်းကြောင်း
၂	လူမှုနှင့်အရင်းအမြစ်ပြမြေပုံ
၃	ရာသီခွင်ပြ ပြက္ခဒိန်
၄	အဖွဲ့အစည်းချိတ်ဆက်မှုပြမြေပုံ
၅	ပြဿနာသစ်ပင် (၁)
၆	ပြဿနာသစ်ပင် (၂)
၇	ပင့်ကူအိမ်မြေပုံ
၈	ဆင်းရဲချမ်းသာ ခြားနားမှုပြဇယား
၉	အသက်မွေးဝမ်းကြောင်းပြမြေပုံ



ကျေးရွာသမိုင်းကြောင်းအပေါ်သုံးသပ်ချက်

- နေ့စွဲ - ၁၉.၁၂.၂၀၁၅
- စတင်ချိန် - ၇:၄၅
- ပြီးဆုံးချိန် - ၈:၄၅

တနင်္သာရီတိုင်းဒေသကြီး၊ ကျွန်းစုမြို့နယ်၊ ကော်ဇယာကျေးရွာအုပ်စု၊ ကော့ကနင်းကျေးရွာ၏ ကျေးရွာ သမိုင်းကြောင်းကို ဦးတင်မောင်အေး နေအိမ်တွင် ဆွေးနွေးခဲ့ပါသည်။ ကော့ကနင်းကျေးရွာသည် လွန်ခဲ့သောနှစ်ပေါင်း (၁၀၀) ခန့်က ဦးနီ၊ ဦးလွန်းခိုင်၊ ဦးနောင်နီ၊ ဦးနောင်ပု၊ ဦးကြီးလှိုင်၊ ဒေါ်တင်၊ ဦးနောင်မြိုင်၊ ဦးနီထူး၊ ဦးဖြူအုံးတို့ဦးစီးပြီး ကိုယ်ထူကိုယ်ထဖြင့် ကျေးရွာကိုတည်ထောင်ခဲ့ပါသည်။ ၁၉၈၀-၈၈ခုနှစ်အထိ သမဝါယမမှ ဆန်၊ ဆီ၊ ဆေး၊ ဆား၊ ငရုတ်၊ ကြက်သွန်များ ထောက်ပံ့မှုရရှိခဲ့ပါသည်။ ကော့ကနင်းကျေးရွာသည် ၂၆.၉.၁၉၉၆ခုနှစ်တွင် စစ်ကြီးလေးဖြတ်ဖြင့် မီးရှို့ခံရပြီး ရွာပျက်ခဲ့ပါသည်။ ကော့ကနင်း ကျေးရွာသူ/သားများသည် နီးစပ်ရာကျေးရွာများနှင့် သင်္ဃာကျေးရွာသို့ အများစုက ပြောင်းရွှေ့နေထိုင်ခဲ့ပါသည်။ ၁၉၉၉ခုနှစ်တွင် ကော့ကနင်းကျေးရွာကို ဦးလှမြင့်၊ ဦးငွေမြင့်၊ ဦးထွန်းအောင်၊ ဦးလှိုင်ရွှေ ဦးစီးပြီး ယာယီတဲများထိုးပြီး ကျေးရွာကို ပြန်လည်တည်ထောင်ခဲ့ပါသည်။ ၂၀၀၀-၂၀၀၁ခုနှစ်တွင် ဘုရား၊ စေတီကို (၂၂၄)တပ်ရင်း ဒု-ဗိုလ်မှူးကြီး ဦးအောင်ထွန်းခိုင် ဦးစီးပြီးနောက် ကျေးရွာသူ/သားများက ဘုန်းတော်ကြီး ကျောင်း၊ စာသင်ကျောင်းများ၊ အခြေခံအဆောက်အအုံများကို ကိုယ်ထူကိုယ်ထစနစ်ဖြင့် တည်ထောင် လာခဲ့ပါသည်။ ဘုရား၊ စေတီ၊ ဘုန်းတော်ကြီးကျောင်းများတည်ထောင်ပြီး သံဃာတော်များ ပင့်ဆောင်ကာ ဘုန်းတော်ကြီး ကျောင်းကို အပ်နှင်းခဲ့ပါသည်။ ကျေးရွာသူ/သားများသည် ဘာသာရေးဘက်တွင် ရိုသေ ကိုင်းရှိုင်းလာသည်။ ကျေးရွာသူ ရွာသားများ၏ ကလေးငယ်များကို ပညာသင်ကြားလာနိုင်ရန် ကျေးရွာမှ ဆရာ၊ ဆရာမများခန့်အပ်ပြီး ပညာကို သင်ကြားပေးခဲ့ပါသည်။ ၂၀၀၁-၂၀၀၂ခုနှစ်တွင် ရွာသူ/သားများမှ ဘုရားသိမ်ကို တည်ဆောက်ခဲ့ခြင်းကြောင့် ဘာသာရေး ထွန်းကားလာပါသည်။ ဘုရားစေတီများ တည်ဆောက်ခဲ့ပြီးနောက် ထီးတော်တင်နိုင်ရန် ကျောင်းထိုင် ဆရာတော် ဦးပါဝရ ဦးစီးဦးဆောင်ပြီး ကျေးရွာသူ/သားများနှင့် ဘုရားစေတီကို ထီးတော်တင်နိုင်ခဲ့ပါသည်။ ဘုရားစေတီ ထီးတော်တင်ပြီး ညနေဘက်တွင် မိုးသက်လေပြင်းများနှင့် မုန်တိုင်းများဝင်ရောက်ခဲ့ပြီး ကျေးရွာတွင် လူနေအိမ်(၅)အိမ် အနည်းငယ် ပျက်စီးခဲ့ပါသည်။ ကော့ကနင်းကျေးရွာရှိ ရွာသူ/သားများနှင့် ကလေးသူငယ်များ မိုးဦးကျရာသီတွင် ဖျားနာသူများပြားပါသည်။ ၂၀၁၁-၂၀၁၂ခုနှစ်တွင် Unicefက ဆေးနှင့် ဆေးခြင်ထောင်များကို ရွာသားများ အိမ်ထောင်စုအလိုက် ထောက်ပံ့ပေးခဲ့ပါသည်။ ၂၀၁၃-၂၀၁၄ခုနှစ်တွင် လွတ်တော်ငွေဖြင့် ဆရာ၊ ဆရာမအဆောင်ကို တည်ဆောက်ခဲ့ခြင်းကြောင့် ပညာရေးဝန်ထမ်းများ အဆင်ပြေခဲ့ပါသည်။ ၂၀၁၃-၂၀၁၄ခုနှစ်တွင် Unicefမှ ဆေးခြင်ထောင်များကို အိမ်ထောင်စုအလိုက် (၂)နှစ်ဆက်တိုက် ထောက်ပံ့ပေးခဲ့ပါသည်။ ၂၀၁၃-၂၀၁၄ခုနှစ်တွင် လူထုဗဟိုပြုစီမံကိန်းဖြင့် စာသင်ကျောင်းကို ပြန်လည်မွမ်းမံခဲ့သဖြင့် ကျောင်းသား/သူများနှင့် ဆရာ၊ ဆရာမများ ပညာသင်ကြားရာတွင် အဆင်ပြေလာခဲ့ပါသည်။ ၂၀၁၄-၂၀၁၅တွင် ကျေးရွာရေဆိပ်ခံတံတားကို လူထုဗဟိုပြု စီမံကိန်းဖြင့် တည်ဆောက်ခဲ့ခြင်းကြောင့် လှေများ အချိန်နှင့် တပြေးညီ ဝင်ထွက်သွားလာနိုင်ခဲ့ပါသည်။ ၂၀၁၄-၂၀၁၅ခုနှစ်တွင် ကျေးရွာသူ/သားများ ဗဟုသုတတိုးပွားလာစေရန် ဝန်ကြီး ဦးတင်စိုးမှ စာကြည့်တိုက်ဆောက်လုပ်ရန် ငွေကြေးများ ထောက်ပံ့ပေးခဲ့ပါသည်။ ၂၀၁၄-၂၀၁၅ခုနှစ်တွင် ကျေးရွာတွင် မီးရရှိစေရန် ကျေးလက်ဦးစီးဌာနမှ ဆိုလာများ ထောက်ပံ့ပေးပြီး အောင်ဇနလင်းဦး ကုမ္ပဏီမှ ကျေးရွာအိမ်များသို့ ဆင်ပေးခဲ့ပါသည်။ ၂၀၁၅-



လူမှုနှင့်အရင်းအမြစ်ပြုပြင်ဆင်ခြင်မှုအပေါ်သုံးသပ်ချက်

နေ့စွဲ - ၁၈.၁၂.၂၀၁၅

စတင်ချိန် - ၈:၃၀

ပြီးဆုံးချိန် - ၁၀:၀၀

တနင်္သာရီတိုင်းဒေသကြီး၊ ကျွန်းစုမြို့နယ်၊ ကော်ဇောကျေးရွာအုပ်စု၊ ကော့ကနင်းကျေးရွာကို လွန်ခဲ့သော နှစ်ပေါင်း (၁၀၀)ခန့်က ပင်လယ်ပြင်ကို အမှီပြုပြီး ရေလုပ်ငန်း၊ ဥယျာဉ်လုပ်ငန်း၊ ထင်းခုတ်(မီးသွေးဖောင်း)၊ အရောင်း အဝယ်များကို အဓိကလုပ်ကိုင်ခဲ့ကြပါသည်။ ယခုအချိန်တွင် အိမ်ထောင်စု စုစုပေါင်း(၂၂၀)ရှိပြီး အမျိုးသား(၅၃၅)ဦး၊ အမျိုးသမီး(၄၇၄)ဦး စုစုပေါင်း(၁၀၀၉)ဦး နေထိုင်ကြပါသည်။ ကျေးရွာတွင် တောင်ပတ်လမ်းနှင့် ရွာလမ်း၊ တံတားများတည်ရှိပါသည်။ တောင်ပတ်လမ်းကို မြေသားနှင့် ကျောက်တောင်များကို ဖောက်လုပ်ထားပြီး ရွာလမ်းနှင့် တံတားများမှာ ပျက်စီးနေသောကြောင့် သွားလာရ ခက်ခဲလှပါသည်။ ကျေးရွာတွင် ဗုဒ္ဓဘာသာဝင်များ နေထိုင် သောကြောင့် ဘုန်းတော်ကြီးကျောင်းနှင့် စေတီများရှိပါသည်။ အများစုနေထိုင်သော အိမ်ပုံစံများမှာ ခန့်မိုး၊ ထရံကာနှင့် ပျဉ်ခင်း၊ပျဉ်ကာ အိမ်များဖြစ်ပါသည်။ ပင်လယ်ပြင်ဝန်းရံထားသော ကျွန်းရွာတစ်ရွာဖြစ်ပါသည်။

ရေရရှိမှုတွင် သောက်သုံးရေကို ကျေးရွာရှိ လက်တူတွင်းများနှင့် ကော့ကနင်း၏ မြောက်ဘက်ခြမ်းတွင် အစိစိတွင်း၊ ရေကန်များ တူးဖော်ထားပြီး ရွာထဲသို့ စက်လှေများဖြင့် သယ်ယူပြီး ရေရရှိအောင် ဆောင်ရွက်ကြပါသည်။ ကျေးရွာတွင် ရေတွင်းများရှိသော်လည်း သောက်သုံးရေ မလုံလောက်ပါ။ ရေကောင်း ရေသန့် ရရှိမှု နည်းပါးပါသည်။ တစ်နှစ်ပတ်လုံး ရေကို လုံလောက်စွာ မသုံးစွဲနိုင်ပါ။ ကျေးရွာတွင် ရေအရင်းမြစ် မရှိသောကြောင့် အရင်းနှီးမှုသောသူများ အစိစိတွင်းများ တူးဖော်သော်လည်း ကျောက်တောင်များ ရှိသောကြောင့် တူးဖော်ရာတွင် ခက်ခဲများရှိပါသည်။

စာသင်ကျောင်းမှာ အခြေခံပညာမူလတန်းလွန်ကျောင်း ရှိပြီး ကျောင်းကို ကိုယ်ထူကိုယ်ထစနစ်ဖြင့် တည်ဆောက်ခဲ့ပြီး စာသင်ကျောင်းမှာ သွပ်မိုး၊ ပျဉ်ကာ၊ ပျဉ်ခင်းဖြစ်ပြီး မိုးရာသီတွင် ပညာသင်ကြားရ ခက်ခဲပါသည်။ ၂၀၁၃-၂၀၁၄တွင် လူထုဗဟိုပြုစီမံကိန်းဖြင့် စာသင်ကျောင်းကို ပြန်လည် မွမ်းမံခဲ့ပါသည်။ ကျေးရွာသည် မြိတ်၊ ကျေးရွာအုပ်စု၊ တခြားရွာများသို့ သွားလာရာတွင် ရေလမ်းခရီးကိုသာ အသုံးပြုရသောကြောင့် စက်လှေများဖြင့် သွားလာရပြီး ကူးသန်းရောင်းဝယ်ရေးတွင်လည်း ခက်ခဲပါသည်။ ထိုကြောင့် ငွေကြေးခက်ခဲပြီး ပညာတတ်မြောက်မှု နည်းပါးပါသည်။ အလယ်တန်းကျောင်းနှင့် အထက်တန်းကျောင်းမရှိသောကြောင့် စီးပွားရေး အဆင်ပြေသောသူများသာ မြို့ကျောင်းသို့ အလယ်တန်းနှင့် အထက်တန်းများကို ဆက်လက်သင်ကြားနိုင်ပါသည်။ ထိုသို့ ကျောင်းတက်နိုင်သော သူများမှာ အနည်းငယ်သာရှိပါသည်။ ကျောင်းစာကြည့်တိုက်နှင့် ကျေးရွာစာကြည့်တိုက်မရှိသောကြောင့် ရွာသူ/သားများ အသိပညာ ဗဟုသုတ နည်းပါးပြီး ပညာတတ်မြောက်မှုလည်း နည်းပါးလှပါသည်။

ကျေးရွာတွင် ဆေးပေးခန်းမရှိသောကြောင့် နီးစပ်ရာ ကော်ဇောအုပ်စု ချောင်းကြီးကျေးရွာနှင့် မြိတ်မြို့များသို့ သွားရောက်ပြီး ကုသရပါသည်။ မိုးရာသီတွင် လမ်းပန်းဆက်သွယ်ရေးမကောင်းခြင်း၊ ဆင်းရဲသောသူ များသောကြောင့် ငွေကြေးမတတ်နိုင်ခြင်း၊ အသက်ကြီးရွယ်အိုများနှင့် ကလေးငယ်များအတွက် ကျန်းမာရေး အခက်ခဲ ကြုံ ရပါသည်။

ကျေးရွာ၏ အသက်မွေးဝမ်းကြောင်းမှာ ပင်လယ်ပြင်ကို အဓိက အားထားလုပ်ကိုင်ပြီး ရေလုပ်ငန်း၊ ဥယျာဉ် လုပ်ငန်း၊ အရောင်းအဝယ်၊ ထင်းခုတ်(မီးသွေးဖောင်း)နှင့် ကျန်းလုပ်ကိုင်သူများလည်း ရှိပါသည်။ မြိတ်မြို့သို့ အဓိက အားထားပြီး ရောင်းဝယ် ပြုလုပ်ကြပါသည်။ ရေရှားပါးခြင်းကြောင့် အချိန်ပေးပြီး ရေခပ်နေခြင်းသည်လည်း စီးပွားရေး အဆင်မပြေခြင်း၊ စားဝတ်နေရေးများတွင် အဆင်မပြေမှုများ ကြုံတွေ့ရပါသည်။

ကျေးရွာတွင် သောက်သုံးရေများ လုံလောက်စွာ မရရှိခြင်း၊ ဆက်သွယ်ရေးလမ်းများမှာ ပင်လယ်ရေ လမ်းခရီး ဖြစ်ခြင်း၊ ကူသန်းရောင်းဝယ်ရာတွင်လည်း ခက်ခဲခြင်း၊ မူလတန်းလွန်ကျောင်းသာ ရှိသောခြင်းစသော အခက်ခဲများ တွေ့ရပါသည်။ ကျေးရွာတွင်စာကြည့်တိုက် မရှိသောကြောင့် ဗဟုတလည်း နည်းပါးပါသည်။ ဆေးပေးခန်း မရှိသောကြောင့် ကျန်းမာရေးအတွက်ခက်ခဲခြင်း၊ စီးပွားရေး လုပ်ကိုင်စားသောက်ရန် အရင်းနှီးမရှိခြင်းများ ကြုံတွေ့ ရပါသည်။

ဦးဆောင်ဆွေးနွေးသူ -ဦးစိုးငယ်၊ ဒေါ်ရီအေး

ပါဝင်ဆွေးနွေးသူ -ကျား(၁၀)ဦး၊ မ(၂)ဦး

ရာသီခွင်ပြ ပြကွဲဒီနို

၂၆ နိုဗင်ဘာ
 ရက်စွဲ - 16.1.2015
 ကျား - 5 မ - 8 (၂၄ ယောက်)
 ဦးဆောင်ဆွေးနွေးသူ - ဒေါ်ရီအေး

ရာသီ	တိုက်	အောက်	အောက်	အောက်	အောက်	အောက်	အောက်	အောက်	အောက်	အောက်	အောက်	အောက်
အောက်												
အောက်												
အောက်												
အောက်												
အောက်												
အောက်												
အောက်												
အောက်												



ရာသီခွင်ပြ ပြက္ခဒိန် အပေါ်သုံးသပ်ချက်

နေ့စွဲ -၁၈.၁၂.၂၀၁၅

စတင်ချိန် -၁၀:၀၀

ပြီးဆုံးချိန် -၁၁:၀၀

တနင်္သာရီတိုင်းဒေသကြီး၊ ကျွန်းစုမြို့နယ်၊ ကော်ဇယာကျေးရွာအုပ်စု၊ ကော့ကနင်းကျေးရွာ၏ ရာသီခွင်ပြ ပြက္ခဒိန်ကို ကျေးရွာသူ/သားများနှင့် ကျေးရွာ၏တောင်ဘက်ပိုင်းတွင် ဆွေးနွေးခဲ့ပါသည်။

ကျေးရွာ၏ အဓိက အသက်မွေးဝမ်းကြောင်းအလုပ်အကိုင်မှာ ရေလုပ်ငန်း၊ ဥယျာဉ်လုပ်ငန်း၊ အရောင်းအဝယ်၊ ကျပ်စား၊ ထင်းခုတ်(မီးသွေဖုတ်)လုပ်ငန်းများဖြစ်ပါသည်။ တစ်နှစ်ပတ်လုံးကို ဂဏန်းဖမ်းခြင်း၊ ဝွေးထိုးခြင်း၊ ဝွေးဖောင်ခံခြင်း၊ ခရူ၊ ဂဏန်းကောက်ခြင်း၊ ထင်းခုတ်ခြင်းများလုပ်ပါသည်။ အရောင်းအဝယ်လုပ်ငန်းတွင် ဈေးဆိုင်၊ လွှက်ရည်ဆိုင်များ ဆောင်ရွက်ပါသည်။ ရေလုပ်ငန်းတွင် ငါးပိ၊ ငါးခြောက်၊ ပုစွန်ခြောက်နှင့် မီးသွေးလုပ်ခြင်း၊ ကျပ်စားများကိုလည်း လအလိုက်လုပ်ဆောင်ကြပါသည်။ ကော့ကနင်းကျေးရွာသည် အရင်းမြစ်မရှိသော ရွာတစ်ရွာဖြစ်ပြီး တပို့တွဲ၊ တပေါင်း၊ တော်သလင်း၊ သီးတင်းကျွတ်၊ တန်ဆောင်မုန်းများတွင် ရေရှာပါသည်။ ဥယျာဉ်လုပ်ငန်းသည် မြောက်ဘက်တောင်ရိုးတွင် အိမ်ထောင်စု၁၀%သာရှိပြီး ဥယျာဉ်နှင့် ထင်းခုတ်ခြင်းများကိုလည်း လုပ်ကိုင်ကြပါသည်။ အမျိုးသမီးများမှာ အလုပ်အကိုင် ရှားပါးပြီး စားဝတ်နေရေးကို ကြပ်တည်းစွာ ဖြေရှင်းရပါသည်။ အမျိုးသမီးများသည် အိမ်မှုကိစ္စအပြင် အမျိုးသားများ ပင်လယ်မှရှိဖွေလာသော ရေထွက်ပစ္စည်းများကိုလည် ကူညီကြပါသည်။

ဦးဆောင်ဆွေးနွေးသူ -ဒေါ်ရီစိုး

ပါဝင်ဆွေးနွေးသူ -ကျား-၅ဦး၊ မ-၈ဦး



အဖွဲ့အစည်းချိတ်ဆက်ပြ မြေပုံအပေါ် သုံးသပ်ချက်

နေ့စွဲ -၁၉.၁၂.၂၀၁၅

စတင်ချိန် -၁၀:၀၀

ပြီးဆုံးချိန် -၁၁:၀၀

တနင်္သာရီတိုင်းဒေသကြီး၊ ကျွန်းစုမြို့နယ်၊ ကော်ဇယာကျေးရွာအုပ်စု၊ ကော့ကနင်းကျေးရွာ၏ အဖွဲ့စည်း ချိတ်ဆက်မှုပြမြေပုံကို ကျေးရွာအုပ်စုမှ ဦးဘစိုးနေအိမ်တွင် ရာအိမ်မှူးများနှင့် ကျေးရွာရပ်မိရပ်ဖများနှင့် ရွာသူ/ သားများ ကော်မတီများဖြင့် ကျေးရွာအဖွဲ့စည်းချိတ်ဆက်မှုကို သုံးသပ်နိုင်ရန် အဖွဲ့စည်းချိတ်ဆက်မှုပြမြေပုံကို ရေးဆွဲ ခဲ့ပါသည်။

ထိုသို့ဆွေးနွေးရာတွင် ကျေးရွာအတွင်းတွင်ရှိသော အဖွဲ့စည်းများ အချင်းချင်း ချိတ်ဆက် လုပ်ဆောင်မှုများကို သိရှိစေရန်နှင့် ကျေးရွာပြင်ပအဖွဲ့စည်းများနှင့် ချိတ်ဆက်မှုများကို အဓိကထား ဆွေးနွေးခဲ့ပါသည်။ ကျေးရွာ အတွင်းတွင်ရှိသော အဖွဲ့စည်းများမှာ ကျေးရွာလူထုကို အခြေပြုပြီး အုပ်ချုပ်ရေးအဖွဲ့၊ ရပ်မိရပ်ဖ၊ မီးသတ်၊ ဘာသာရေး ၊ ဂေါပကအဖွဲ့၊ မိန့်မကြီး၊ မိန့်မငယ်၊ ကာလသား၊ ကာလသမီးအဖွဲ့များ၊ ပညာရေး ကျောင်းအကျိုးတော်ဆောင်၊ မိဘဆရာအသင်း၊ နာရေးကူညီမှုအသင်း၊ လူထုပဟိုပြုကော်မတီ စသည့်အဖွဲ့စည်းများရှိပြီး ရပ်ရေးရွာရေးနှင့် ဖွံ့ဖြိုးရေးလုပ်ငန်းများ လုပ်ဆောင်နိုင်ရန် ဖွဲ့စည်းထားကြောင်း ဆွေးနွေးခဲ့ပါသည်။ ကျေးရွာပြင်ပမှ ချိတ်ဆက် လုပ်ဆောင်နေသော အဖွဲ့စည်းများမှာ အထွေထွေအုပ်ချုပ်ရေးဦးစီးဌာန၊ မြေတိုင်းစာရေး၊ ငါးဦးစီး၊ လ.ဝ.က၊ ကျေးလက်ဦးစီးဌာန၊ သစ်တော၊ ပညာရေးဌာန၊ ရဲတပ်ဖွဲ့၊ စရဖ၊ ပြည်သူ့စစ်၊ ကျန်းမာရေးနှင့် ပြင်ပမှ ထောက်ပံ့ပေးသော အဖွဲ့အစည်း Unicef၊ ကမ္ဘာ့ဘဏ် စသည့်အဖွဲ့စည်းများ ရှိကြောင်း သိရပါသည်။

အနှစ်ချုပ်

ကျေးရွာ အဖွဲ့စည်းချိတ်ဆက်မှုပြမြေပုံကို ကြည့်ခြင်းအားဖြင့် ကျေးရွာအတွင်းတွင်ရှိသော အဖွဲ့စည်းများအပြင် ကျေးရွာပြင်ပမှ အဖွဲ့စည်းများလည်း ကျေးရွာဖွံ့ဖြိုးရေး၊ လုံခြုံရေး၊ ရပ်ရေးရွာရေး၊ သာရေး၊ နာရေး၊ ပညာရေး၊ ကျန်းမာရေး အတွက် ချိတ်ဆက်လုပ်ဆောင် ပေးနေသည်ကို တွေ့ရှိရပါသည်။

ဦးဆောင်ဆွေးနွေးသူ -ဦးမောင်ရီ
ပါဝင်ဆွေးနွေးသူ -ကျား-၁၀ဦး၊ မ- ၂ဦး

ပြဿနာသစ်ပင်များ

- မြို့နယ် - ကျွန်းစု
- ခရိုင် - ကော်ဇော
- ကျေးရွာ - ကော့ကုသိ
- နေ့စွဲ - ၁၉၁၂/၁၅

ပြဿနာသစ်ပင်



- ဦးဆောင်အဖွဲ့: ရွှေဘူ
- ပူးပေါင်းပါဝင်အဖွဲ့: ရွှေဘူ
- အမျိုးသား: <၇> ဦး
- အမျိုးသမီး: <၁၂> ဦး

စာအုပ်စု - ကောဇာ
အမျိုးအနွယ် - ကောဇာ
နေ့စွဲ - 19.12.2015
နေရာ - ဦးစွာဗို
ဦးစီးအဖွဲ့အစည်း - ဦးဝင်း
မ - (1) ဦး / အ 1529

ပြဿနာအစုံစုံ

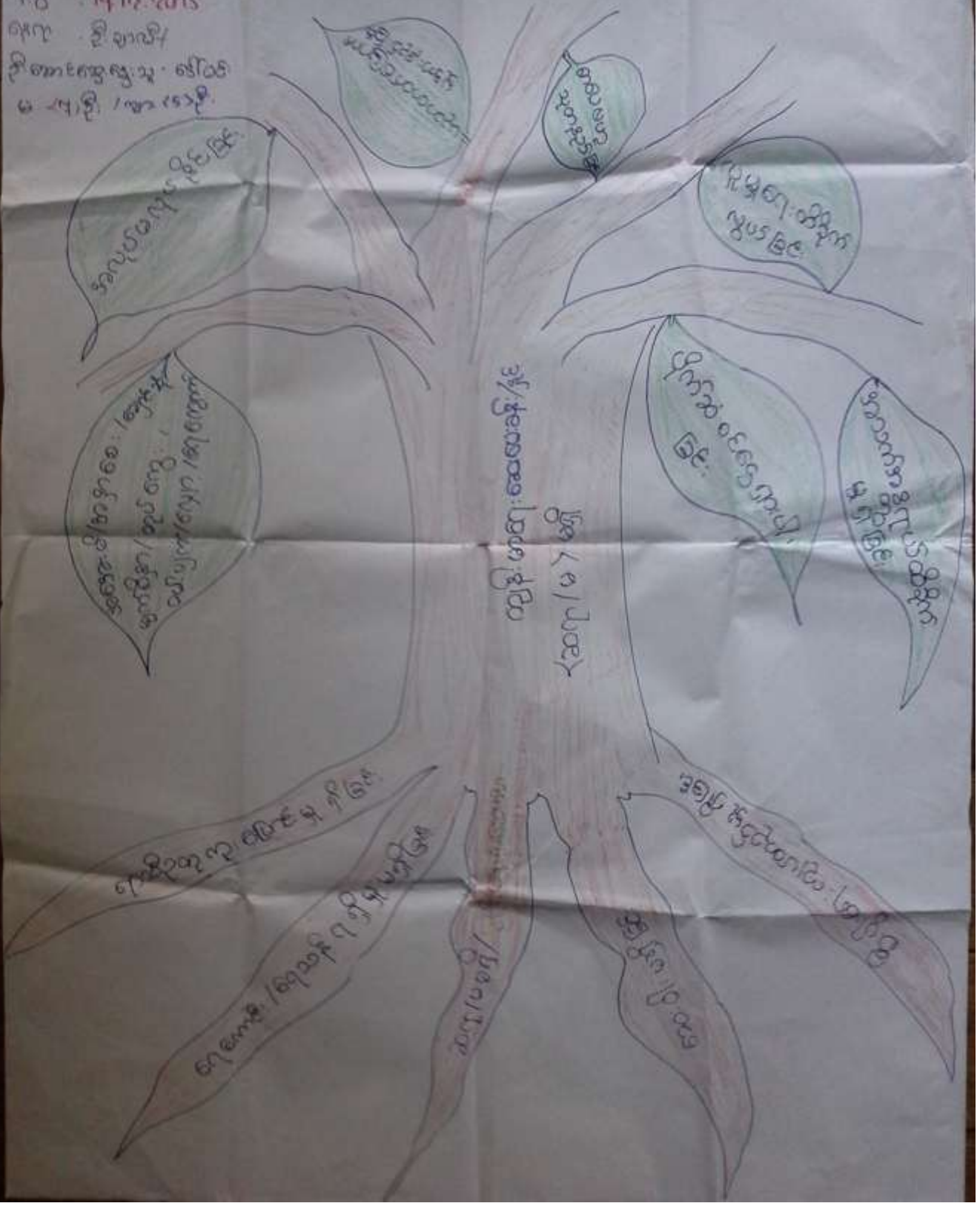



ပြဿနာသစ်ပင်များအပေါ်သုံးသပ်ချက်

နေ့စွဲ -၁၈.၁၂.၂၀၁၅

စတင်ချိန် -၉:၀၀

ပြီးဆုံးချိန် -၁၀:၀၀

တနင်္သာရီတိုင်းဒေသကြီး၊ ကျွန်းစုမြို့နယ်၊ ကော်ဇယာကျေးရွာအုပ်စု၊ ကော့ကနင်းကျေးရွာ ပြဿနာသစ်ပင်သုံးသပ်ချက်ကို ကျေးရွာ၏ တောင်ပိုင်းတွင် ဆွေးနွေးခဲ့ပါသည်။ ကျေးရွာ၏ အခက်ခဲများကို ဖော်ထုတ် ခဲ့ရာတွင် အလုပ်အကိုင်အခွင့်လမ်းနည်းပါးခြင်း၊ ရေအရင်းမြစ်နည်းပါးခြင်း၊ နည်းပညာနည်းပါးခြင်း၊ ကျန်းမာရေး ခက်ခဲခြင်း၊ ပညာရေးတွင် အားနည်းခြင်း၊ လမ်းပန်းဆက်သွယ်ရေးခက်ခဲခြင်း၊ အလုပ်အကိုင် အခွင့်လမ်းနည်းပါးခြင်း များကြောင့် ဖြစ်ပေါ်လာသော အကျိုးဆက်များကို ဆွေးနွေးဖော်ထုတ်ခဲ့ပြီး ကျေးရွာတွင် စာသင်ကျောင်းဆောင် ပျက်စီးယိုယွင်းနေသောကြောင့် မိုးရာသီတွင် ကလေးငယ်များ ပညာသင်ကြားရာတွင် ခက်ခဲခြင်း၊ စားဝတ်နေရေး ခက်ခဲခြင်း၊ ဝင်ငွေနည်းပါးခြင်း၊ ကျန်းမာရေးခက်ခဲခြင်း၊ ရွာတွင် အလုပ်အကိုင်ရှားပါးသောကြောင့် ရပ်ဝေတွင် သွားရောက်လုပ်ကိုင်ရခြင်း၊ သောက်သုံးရေမလုံလောက်ခြင်း၊ ကျေးရွာဖွံ့ဖြိုးမှု နှောင့်နှေးခြင်း၊ စာတတ် မြောက်မှုနည်းပါးခြင်း၊ ကျေးရွာသူ/သားများ အကြွေးတွင် နစ်မွန်းလာခြင်း၊ မိသားစု နွေးထွေးမှုအားနည်းခြင်း များကို ဖော်ထုတ်ဆွေးနွေးခဲ့ပါသည်။

ပြဿနာသစ်ပင်ကို ဆွေးနွေးခြင်းအားဖြင့် ကျေးရွာသူ/သားများသည် ကျေးရွာတွင် ခက်ခဲနေသော အခက်ခဲများကို သိရှိနိုင်ပြီး ၎င်းတို့၏ အခက်ခဲများကို ဖြေရှင်းနိုင်မည့် ကျေးရွာဖွံ့ဖြိုးရေးလုပ်ငန်းများကို ကျေးရွာသူ/ သားများ ကိုယ်တိုင်ဖော်ထုတ် ခဲ့ပါသည်။

ဦးဆောင်ဆွေးနွေးသူ -ဒေါ်ဝင်း၊ ဒေါ်ရီစိုး

ပါဝင်ဆွေးနွေးသူ -ကျား-၁၂ဦး၊ မ-၁၅ဦး

ပင့်ကူအိမ်မြေပုံ

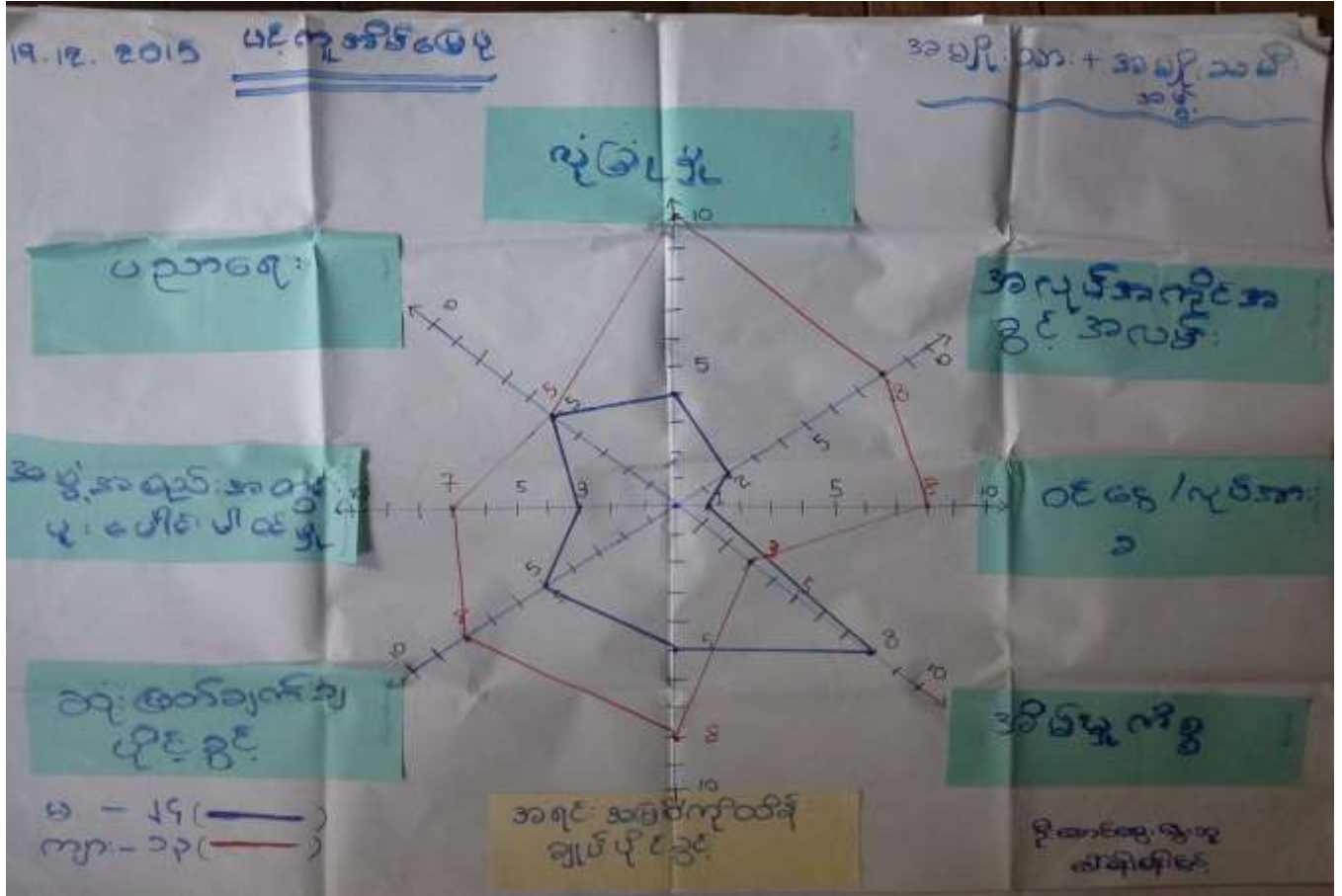

ပင့်ကူအိမ်ပြမြေပုံအပေါ်သုံးသက်ချက်

- နေ့စွဲ - ၁၈.၁၂.၂၀၁၅
- စတင်ချိန် - ၉:၀၀
- ပြီးဆုံးချိန် - ၁၀:၀၀

တနင်္သာရီတိုင်းဒေသကြီး၊ ကျွန်းစုမြို့နယ်၊ ကော်ဇယာကျေးရွာအုပ်စု၊ ကော့ကနင်းကျေးရွာသည် အမျိုးသမီးများနှင့် အမျိုးသားများ၏ အခန်းကဏ္ဍအခြေနေကို သုံးသပ်နိုင်ရန် ဆွေးနွေးရာတွင် အချက်(၈)ရရှိခဲ့ပါသည်။ (၁)ပညာတတ်မြောက်မှု (၂)အလုပ်အကိုင်အခွင့်အလမ်း (၃)ဝင်ငွေရှိဖွေနိုင်မှု (၄)အိမ်မှုကိစ္စ (၅)အရင်းမြစ်ကို ထိန်းချုပ်ခွင့် (၆)ဆုံးဖြတ်ချက်ချပိုင်ခွင့် (၇)အဖွဲ့စည်းတွင်းပူပေါင်းပါဝင်မှု (၈)လုံခြုံမှု စသော အချက်အလက်များ ဖြစ်ပါသည်။

(၁)ပညာတတ်မြောက်မှု

ကော့ကနင်းကျေးရွာ၏ ပညာတတ်မြောက်မှုတွင် အမျိုးသားများသည် ၅၀%ရှိပြီး အမျိုးသမီးများသည်လည်း ၅၀%ရှိပါသည်။ အမျိုးသားများနှင့် အမျိုးသမီးများသည် ပညာရေးတွင် တန်းတူဖြစ်ပါသည်။

(၂)အလုပ်အကိုင်အခွင့်အလမ်း



ကျေးရွာတွင် အမျိုးသားများနှင့် အမျိုးသမီးများ၏ အလုပ်အကိုင်အခွင့်အလမ်းတွင် အမျိုးသားများမှာ ၈၀%နှင့် အမျိုးသမီးများမှာ ၂၀% ရှိပါသည်။ အမျိုးသားများသည် အမျိုးသမီးများထက် အလုပ်အကိုင် အခွင့်အလမ်းများပြီး အမျိုးသမီးများသည် အိမ်မှုကိစ္စတွင်သာ လုပ်ကိုင်နေကြပါသည်။

(၃)ဝင်ငွေရှာဖွေနိုင်မှု

ကျေးရွာတွင် အမျိုးသားများနှင့် အမျိုးသမီးများ၏ ဝင်ငွေရှာဖွေနိုင်မှုတွင် အမျိုးသားများမှာ ၈၀% အမျိုးသမီးများမှာ ၂၀%သာရှိပါသည်။ အမျိုးသားများသည် အမျိုးသမီးများထက် အလုပ်အကိုင် အခွင့်အလမ်းများ နေရာသည့် အကြောင်းရင်းမှာ အမျိုးသားများသည် အလုပ်အကိုင်တွင် များပြားခြင်း၊ အမျိုးသားများက လုပ်အား ခပိုရခြင်း များကြောင့် ဖြစ်ပါသည်။ အမျိုးသမီးများ အလုပ်အကိုင်အခွင့်အလမ်း နည်းပါးခြင်းကြောင့် ဖြစ်ပါသည်။

(၄)အိမ်မှုကိစ္စ

အမျိုးသားများနှင့် အမျိုးသမီးများ၏ အိမ်မှုကိစ္စ လုပ်ကိုင်နိုင်မှု အခြေအနေတွင် အမျိုးသားများသည် ၃၀%ရှိပြီး အမျိုးသမီးများသည် ၇၀%ရှိပါသည်။ အမျိုးသမီးများသည် နေ့စဉ်လုပ်ငန်းသည် အိမ်မှုကိစ္စတွင် ရာနှုန်းပြည့် လုပ်ကိုင်ကြပါသည်။ အမျိုးသားများသည် စီးပွားရေးကို လုပ်ကိုင်နေသောကြောင့် အိမ်မှုကိစ္စတွင် နည်းနေပါသည်။

(၅)အရင်းမြစ်ကို ထိန်းချုပ်ပိုင်ခွင့်

အရင်းမြစ်ကို ထိန်းချုပ်ပိုင်ခွင့်တွင် ကော့ကနင်းကျေးရွာ၏ အမျိုးသားများသည် ၈၀%နှင့် အမျိုးသမီးများသည် ၅၀% ရှိပါသည်။ ပင်လယ်၊ ဥယျာဉ်များ သုံးစွဲသော အရင်းမြစ်များကို အမျိုးသားများက ထိန်းချုပ်ထားသည်။

(၆)ဆုံးဖြတ်ပိုင်ခွင့်

ဆုံးဖြတ်ပိုင်ခွင့်တွင် အမျိုးသမီးများနှင့် အမျိုးသားများမှာ ရပ်ရေးရွာရေးကိစ္စ၊ အရင်းမြစ်ပေါ်သုံးစွဲမှုများတွင် အမျိုးသားများသည် ၈၀% နှင့် အမျိုးသမီးများမှာ ၅၀%ရှိကြပါသည်။ အမျိုးသားများသည် အမျိုးသမီးများထက် ဆုံးဖြတ်ပိုင်ခွင့်တွင် ပိုများပါသည်။

(၇)အဖွဲ့စည်းတွင် ပူးပေါင်းပါဝင်မှု

ကျေးရွာတွင် အမျိုးသားများနှင့် အမျိုးသမီးများ၏ အဖွဲ့စည်းတွင်း ပူးပေါင်းပါဝင်မှုတွင် အမျိုးသားများသည် ၇၀%နှင့် အမျိုးသမီးများသည် ၃၀%ရှိပါသည်။ အမျိုးသားများသည် အမျိုးသမီးများထက် များနေခြင်းမှာ အမျိုးသားများသည် ကိစ္စအရပ်ရပ်တွင် ပါဝင်လုပ်ကိုင်နေသောကြောင့် ဖြစ်ပါသည်။

(၈)လုံခြုံမှု

ကော့ကနင်းကျေးရွာတွင် အမျိုးသားများနှင့် အမျိုးသမီးများ၏ ဘဝလုံခြုံမှုကို သုံးသပ်ရာတွင် အမျိုးသားများသည် ၁၀၀%ရှိပြီး အမျိုးသမီးများမှာ ၄၀%သာရှိပါသည်။

ဦးဆောင်ဆွေးနွေးသူ -ဒေါ်စန်းစန်းမြင့်
 ပါဝင်ဆွေးနွေးသူ -ကျား-၁၃ဦး၊ မ-၂၄ဦး

ဆင်းရဲချမ်းသာ ခြားနားမှုပြဇယား

ရက်စွဲ 18.11.2015
 ကျား ၇ ဝ. ၂၃ (မူလအခြေအနေ)
 မှ. Point မြေပုံအခြေအနေ အခြေအနေ

စဉ်	အခြေအနေအရ	ရာခိုင်နှုန်း
၁။	အချမ်းသာ	၂.၅ %
၂။	အသင့်အတင့် [မြေလှုပ်အားမရှိ]	၄၇.၅ %
၃။	အခဲးရှဲ [မြေလှုပ်အားအရှိ]	၅၀ %

ပိုင်ဆိုင်မှု

ချမ်းသာ	- ထပ်ချက်၊ အရောင်းအဝယ်
အသင့်အတင့်	- တငါ၊ ဥယျာဉ်
အခဲးရှဲ	- ထပ်ချက်၊ တငါ (အခဲ)

ဆင်းရဲချမ်းသာ ခြားနားမှုပြဇယားအားသုံးသပ်ချက်

နေ့စွဲ - ၁၈.၁၂.၂၀၁၅

စတင်ချိန် - ၉:၀၀

ပြီးဆုံးချိန် - ၁၀:၀၀

တနင်္သာရီတိုင်းဒေသကြီး၊ ကျွန်းစုမြို့နယ်၊ ကော်လောကျေးရွာအုပ်စု၊ ကော့ကနင်းကျေးရွာသည် ပြင်လယ်ပင် ဝန်းရံထားသော ရွာတစ်ရွာဖြစ်ပါသည်။ ပိုင်ဆိုင်မှုပြဇယားပြုလုပ်ရန် ရွာသူ/သားများကို စုဝေးပြီး ရွာတောင်ပိုင်းတွင် ဆွေးနွေးခဲ့ပါသည်။ ကျေးရွာတွင် အိမ်ထောင်စုအလိုက် ပိုင်ဆိုင်မှုပြအုပ်စု(၃)စုရှိပါသည်။ (၁)ချမ်းသာသောအုပ်စု (၂)ပြေလည်သောအုပ်စု (၃)မပြေလည်သောအုပ်စုတို့ ဖြစ်ပါသည်။ (၁)အုပ်စုတွင် ပါဝင်သောသူများမှာ ၂.၅%ရှိပြီး သူတို့၏ ပိုင်ဆိုင်မှုများမှာ အိမ်၊ ဥယျာဉ်၊ ကုန်စုံဆိုင်၊ လွှက်ရည်ဆိုင်၊ ပင်လယ်ထွက်ကုန်များ ရောင်းဝယ်ခြင်း၊ စက်လှေများ ပိုင်ဆိုင်ကြပါသည်။ (၂)အုပ်စုတွင် ပါဝင်သောသူများမှာ ၄၇.၅%ရှိပြီး သူတို့၏ပိုင်ဆိုင်မှုများမှာ ဈေးဆိုင်၊ လွှက်ရည်ဆိုင်၊ ပင်လယ်ထွက်ပစ္စည်းများ ရောင်းဝယ်ခြင်း၊ လက်ကားလုပ်ကိုင်ခြင်း၊ စက်လှေငယ်များ ပိုင်ဆိုင် ကြပါသည်။(၃)အုပ်စုတွင် ပါဝင်သောသူများမှာ ၅၀%ရှိပြီး လုပ်ကိုင်စားသောက်ရန် အရင်းနှီးမရှိခြင်း၊ ကျန်းမာရေး ချို့တဲ့ခြင်း၊ အလုပ်အကိုင် အခွင့်အလမ်းနည်းပါးခြင်း၊ ဝင်ငွေ၊ ထွက်ငွေမမျှတခြင်း၊ မိသားစုများခြင်းကြောင့် အဆင်

မပြေခြင်းများ ဖြစ်ပါသည်။ ထိုအုပ်စုတွင် ပါဝင်သောသူများမှာ ကျေးရွာတွင် အလုပ်မရှိသောနေ့များတွင် ခရုကောက်ခြင်း၊ ဂဏန်းကောက်ခြင်း၊ ကျပန်းအလုပ်ခြင်းများ လုပ်ကိုင်ကြပါသည်။ တချို့သောသူများမှာလည်း မြို့တွင် ငါးဖမ်းလှေများတွင် လာရောက်လုပ်ကိုင်သူများလည်း ရှိပါသည်။ မပြေလည်သောအုပ်စုတွင်ရှိသောသူများ၏ ပိုင်ဆိုင်မှုများမှာ ယာယီတဲများကို ခန့်မှီး ထရံကာ အိမ်ပုံစံများဖြစ်ပါသည်။ သူတို့၏ အဓိက အသက်မွေးဝမ်းကြောင်း အလုပ်အကိုင်များမှာ နေ့စားလက်သမားများ၊ ခရုကောက်ခြင်း၊ ငွေထိုးခြင်း၊ ဂဏန်းခုတ်ချခြင်း၊ ထင်းခုတ်ခြင်း၊ ကျပန်း အလုပ်များ လုပ်ကိုင်ကြပြီး ဝမ်းစာရှာဖွေကြပါသည်။

- ပါဝင်ဆွေးနွေးသူ - ဒေါ်သန်းရှင်
- ဦးဆောင်ဆွေးနွေးသူ - ကျား-ဂျဦး၊ မ-၁၂ဦး

အသက်မွေးဝမ်းကြောင်းပြဇယား

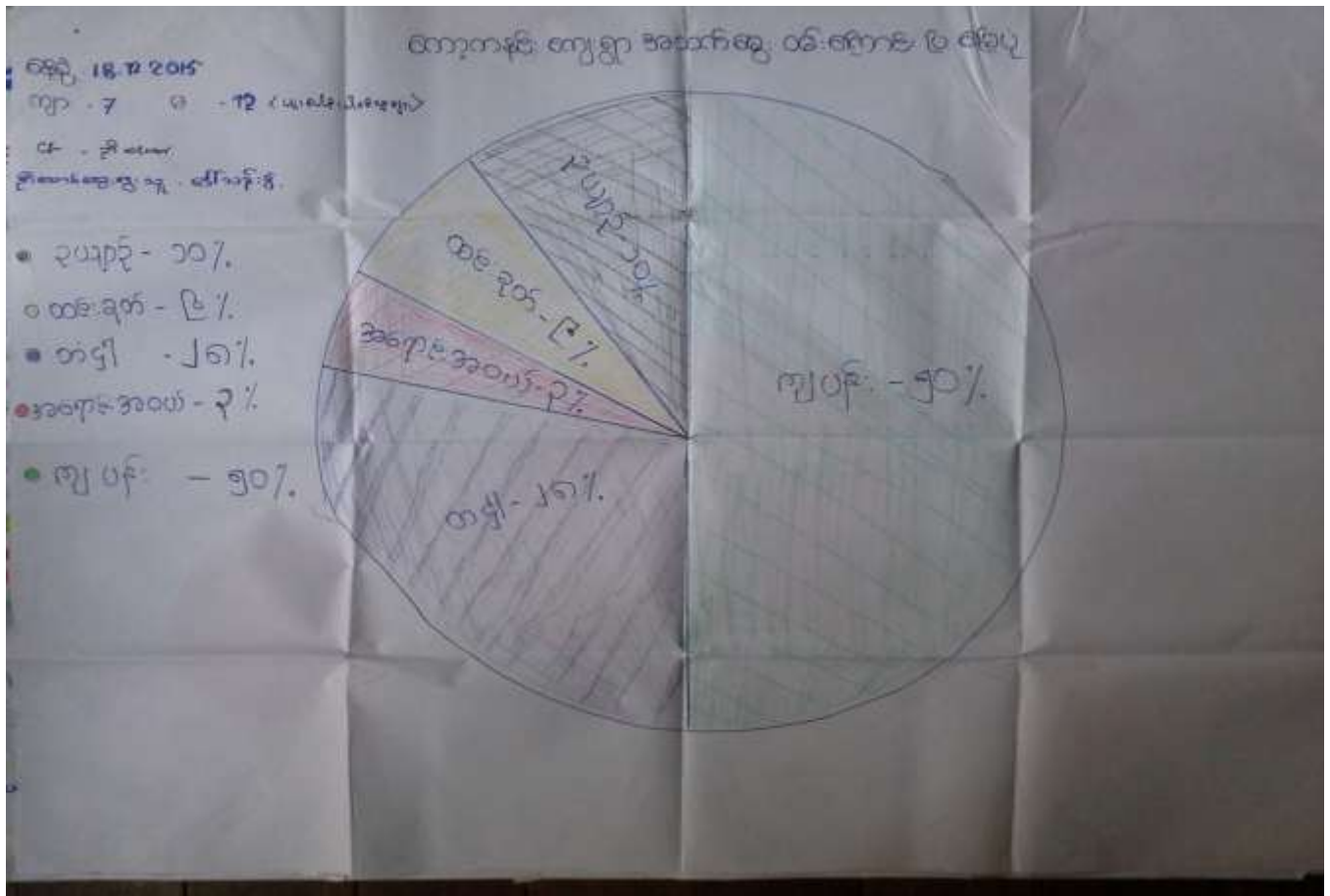



အသက်မွေးဝမ်းကြောင်းပြုမြေပုံအပေါ် သုံးသပ်ချက်

နေ့စွဲ -၁၉.၁၂.၂၀၁၅

စတင်ချိန် -၉း၃၀

ပြီးဆုံးချိန် -၁၀း၃၀

တနင်္သာရီတိုင်းဒေသကြီး၊ ကျွန်းစုမြို့နယ်၊ ကော်ဇယာကျေးရွာအုပ်စု၊ ကော့ကနင်းကျေးရွာ၏ အသက်မွေးဝမ်းကြောင်းပြုမြေပုံကို ရွာလယ်ပိုင်းတွင် ကျေးရွာသူ/သားများနှင့် ဆွေးနွေးခဲ့ပါသည်။ ကျေးရွာ၏ အသက်မွေးဝမ်းကြောင်း အလုပ်အကိုင်မှာ ဥယျာဉ်(၁၀%)၊ ထင်းခုတ်(၉%)၊ အရောင်းအဝယ်(၃%)၊ တံငါ(၂၈%)နှင့် ကျွန်းလုပ်ကိုင်သူများမှာ (၅၀%)ဖြင့် အသက်မွေးဝမ်းကြောင်းပြုနေကြောင်း သိရှိရပါသည်။

အသက်မွေးဝမ်းကြောင်းပြုမြေပုံနှင့် လူနေမှုအခြေပြဇယားနှင့် ချိတ်ဆက်ပြီး ၎င်း၏မြေပုံကိုကြည့်ခြင်းအားဖြင့် ကျေးရွာသူ/သားများ၏ အသက်မွေးဝမ်းကြောင်း အလုပ်အကိုင်နှင့် ရာခိုင်နှုန်းများကို သိရှိနိုင်ပါသည်။ ကျေးရွာတွင် ကျွန်းလုပ်ကိုင်စားသောက်သူများမှာ များပြားသောကြောင့် ဆင်းရဲသော ရာခိုင်နှုန်းမှာ ထက်ဝက်ခန့်ရှိကြောင်း သိရှိနိုင်ပါသည်။

ဦးဆောင်ဆွေးနွေးသူ -ဒေါ်သန်း

ပါဝင်ဆွေးနွေးသူ -ကျား-၇ဦး၊ မ-၁၂ဦး

မှတ်တမ်းဓါတ်ပုံများ



ရွာလုံးကျွတ် ပထမအကြိမ် အစည်းအဝေး



လူထုပူးပေါင်းပါဝင်၍ ကျေးရွာအခက်အခဲဖော်ထုတ်ခြင်း

မှတ်တမ်းခတ်ပုံများ



PRA Tools အသုံးပြု၍ ကျေးရွာအချက်အလက်ကောက်ယူခြင်း



စီမံကိန်းလုပ်ငန်းခွဲပြုလုပ်မည့်နေရာအား တိုင်းတာခြင်း

ကော်မတီဝင်များစာရင်း

စဉ်	အမည်	ကျား၊ မ	ရာထူး
၁	ဦးတင်သန်း	ကျား	ကျေးရွာ စီ/ထောက် ဥက္ကဋ္ဌ
၂	ဒေါ်ရီစိုး	မ	ကျေးရွာ စီ/ထောက် ဥက္ကဋ္ဌ
၃	ဦးအောင်စိုး	ကျား	စောင့်ကြည့်၊ ကြီးကြပ်ရေး ဆပ်ကော်မတီ
၄	ဦးစိုင်းမင်းစိုး	မ	စောင့်ကြည့်၊ ကြီးကြပ်ရေး ဆပ်ကော်မတီ
၅	ဒေါ်ဥမ္မာစိုး	မ	စောင့်ကြည့်၊ ကြီးကြပ်ရေး ဆပ်ကော်မတီ
၆	ဦးအိုနီ	ကျား	ဝယ်ယူရေး ဆပ်ကော်မတီ
၇	ဒေါ်ရီအေး	မ	ဝယ်ယူရေး ဆပ်ကော်မတီ
၈	ဒေါ်စိန်သန်း	မ	ဝယ်ယူရေး ဆပ်ကော်မတီ
၉	ဦးမြင့်ငယ်	ကျား	လည်ပတ်ရေးနှင့် ပြင်/ထိန်း ဆပ်ကော်မတီ
၁၀	ဒေါ်စိန်မြင့်	မ	လည်ပတ်ရေးနှင့် ပြင်/ထိန်း ဆပ်ကော်မတီ
၁၁	ဒေါ်နှင်းနှင်းဝေ	မ	လည်ပတ်ရေးနှင့် ပြင်/ထိန်း ဆပ်ကော်မတီ
၁၂	ဦးဖြိုးဝေစိုး	ကျား	စေတနာ့ဝန်ထမ်း
၁၃	ဒေါ်ဇင်မာစိုး	မ	စေတနာ့ဝန်ထမ်း
၁၄	ဦးအောင်မျိုးလတ်	ကျား	အကြံပြုတိုင်ကြားဖြေရှင်းရေး
၁၅	ဒေါ်မိုးမိုးခိုင်	မ	အကြံပြုတိုင်ကြားဖြေရှင်းရေး
၁၆	ဒေါ်အေးသန္တာဝင်း	မ	ကျေးရွာ စာရင်းကိုင်

ကျေးရွာ အခြေခံ အချက်အလက်များ (ပုံစံ - ၈ - ၁)



Cluster - 2

ပုံစံ ၈-၁ ကျေးရွာအခြေခံအချက်အလက်များ (Form PC 1)

လမ်းညွှန်ချက်/ ကျေးရွာတစ်ရွာသို့ ပထမဆုံး မိတ်ဆက်ပရိုဂရမ်များရောက်သောအခါ လူထုစည်းရုံးရေးမှူးသည် ကျေးရွာအခြေခံအချက်အလက်များအားကျေးရွာအချက်အလက်များကိုတွေ့ရာရပ်သို့တောင်းခံရသည်။ ဤအချက်အလက်များကိုအခြေခံအချက်အလက်များအရ စည်းစိမ်တောင်းခံရမည်။ မိမိကမ်းမိတ်ဆက်အစည်းဝေးတွင် လူထုစည်းရုံးရေးမှူးသည် ဤအချက်အလက်များအားအခြေခံအချက်အလက်များဖြင့် ဖြေရှင်းပေးရမည်။ ဤအချက်အလက်များသည် လူထုစည်းရုံးရေးမှူးမှ သတင်းအချက်အလက်ထံသို့ - Tablets မှတစ်ဆင့် ပြန်လည်ရရှိမည်။

ကျေးရွာအုပ်ချုပ်ရေးမှူးအမည် / ကျေးရွာအုပ်ချုပ်ရေးမှူး၏ နာမည်	ကျေးရွာအုပ်ချုပ်ရေးမှူး၏ ဝန်ထမ်းအမှတ်	လူထုစည်းရုံးရေးမှူး၏ အမည်
ဦးကျော်စွာ	၀၇.၄၉၆၀၄၅၁၈	ဦးထင်လတ်

ပြည်နယ်/တိုင်းဒေသကြီး/တနင်္သာရီတိုင်းဒေသကြီး	မြို့နယ်/ကျွန်းစု	ကျေးရွာအုပ်စု	ကျေးရွာ
		ကော်ပယ်	ကော့ကုဒ်

လူဦးရေ	အိမ်ထောင်စုအရေအတွက်	ကိုးကွယ်သည့်ဘာသာ	အိမ်ထောင်စုအရေအတွက်
လူဦးရေ (၁) - လူ	203	ဘာသာ(၁) - ဗုဒ္ဓ	203
လူဦးရေ (၂) - လူ		ဘာသာ(၂) -	
လူဦးရေ (၃) - လူ		ဘာသာ(၃) -	

လူဦးရေ	အမျိုးသား (အရေအတွက်)	အမျိုးသမီး (အရေအတွက်)
လူဦးရေ	535	474
အိမ်ထောင်စုဦးရေ	193	10

၈(၁) လက်လှမ်းမီအသုံးပြုနိုင်သည့် အဆောက်အဦးများ

အဆောက်အဦးအမျိုးအစား	အမှတ် ဖြစ်ပါ	ကျန်းမာရေး	အမှတ် ဖြစ်ပါ	ဘာသာရေးအဆောက်အဦး	အမှတ် ဖြစ်ပါ
အထက်တန်းကျောင်း	<input type="checkbox"/>	ဆေးရုံ	<input type="checkbox"/>	ဇေတီ	<input type="checkbox"/>
အလယ်တန်းကျောင်း	<input type="checkbox"/>	ကျန်းမာရေးဌာန	<input type="checkbox"/>	ဘုန်းကြီးကျောင်း	<input type="checkbox"/>
ပထမတန်းကျောင်း	<input checked="" type="checkbox"/>	ကျန်းမာရေးဌာနခွဲ	<input type="checkbox"/>	ဟိန္ဒူဘုရားကျောင်း	<input type="checkbox"/>
ပုဂံကျောင်း	<input type="checkbox"/>	ဆေးပေးခန်း	<input type="checkbox"/>	ဓနုဗိမာန်ကျောင်း	<input type="checkbox"/>
အခြား	<input type="checkbox"/>	အခြား	<input type="checkbox"/>	ဂေဟီ	<input type="checkbox"/>
				အခြား	<input type="checkbox"/>
မှတ်ချက်		မှတ်ချက်		မှတ်ချက်	



ကျွမ်းကျင်သူများမှတ်တမ်း ၊ ကျေးဇူးတင်နေထိုင်သော သို့မဟုတ် တခြားရွာမှလာရောက်သောကျွမ်းကျင်သူများ

(၁)ကောင်းကျောင်း			(၂)ကျွမ်းကျင်ရေး			(၃)လက်မှုပညာရှင်		
ရွာတွင်းနေထိုင်သူ	အခြားရွာမှလာသူ		ရွာတွင်းနေထိုင်သူ	အခြားရွာမှလာသူ		ရွာတွင်းနေထိုင်သူ	အခြားရွာမှလာသူ	
ပုလဲဖန်ပြဲဆရာ၊ဆရာမ	✓	✓	ဆရာဝန်	<input type="checkbox"/>	<input type="checkbox"/>	လက်သမား	✓	<input type="checkbox"/>
အလတ်တန်းပြဆရာ၊ဆရာမ	<input type="checkbox"/>	<input type="checkbox"/>	လက်ထောက်ကျွမ်းကျင်ရေးမှူး	<input type="checkbox"/>	<input type="checkbox"/>	ရန်ပုံ	✓	<input type="checkbox"/>
အလတ်တန်းပြဆရာ၊ဆရာမ	✓	✓	အချိန်သမီကျွမ်းကျင်ရေးဆရာမ	<input type="checkbox"/>	<input type="checkbox"/>	လျှပ်စစ်ဆိုင်ရာ	✓	<input type="checkbox"/>
ဆရာ၊ဆရာမ	<input type="checkbox"/>	<input type="checkbox"/>	အင်ဂျင်နီယာ	<input type="checkbox"/>	<input type="checkbox"/>	ရေပိုက်လျှပ်စစ်	✓	<input type="checkbox"/>
အခြား	<input type="checkbox"/>	<input type="checkbox"/>	ပြည်သူ့ကျွမ်းကျင်ရေးလုပ်သား (၁)/(၂)	<input type="checkbox"/>	<input type="checkbox"/>	စက်ပြင်ဆရာ	✓	<input type="checkbox"/>
မှတ်ချက်			မှတ်ချက်			မှတ်ချက်		

(ဃ) ကျေးဇူးသို့ရောက်ရှိနိုင်သည့်လမ်းအခြေအနေ / ကျေးဇူးတင်ရွာသည် ၎င်း၏ကျေးဇူးတင်ရန်နှင့် ဆက်သွယ်ထားသော လမ်းအခြေအနေ(အောက်ဖိတ်တို့ကိုနှိုင်းပါ)

ကျောက်ကြမ်းလမ်း ကတ္တရာလမ်း ကွန်ကရစ်လမ်း မော်တော်ဆိုင်ကယ်လမ်း
 ကျောက်စင်းလမ်း မြေသားလမ်း လူသွားလမ်း အခြား ရေအောက်ခံ

(င) ကျေးဇူးရှိပြီးမှီမိမိချက် ပိုင်းပါ
 (၁) လူထုတို့ပြုစီမံကိန်းပေးထားသည့် ဤကျေးဇူးတင်ကျေးဇူးရှိပြီးမှီ စီမံချက်ရှိခဲ့ပါသလား? ရှိပါသည်/မရှိပါ/မသိပါ
 (၂) ရှိခဲ့ပါလျှင် ဤစီမံချက်ကို မည်သည့် ခုနှစ်တွင်ပြင်ဆင်ခဲ့ပါသနည်း? နှစ်-----/မသိပါ
 (၃) ဤစီမံချက်ကို ခြုံငုံယူဆတည်ပြုခဲ့ပါသလား? ပြုခဲ့ပါသည်/မပြုခဲ့ပါ /မသိပါ

(စ) ခရီးအကွာအဝေး
 (၁) ဤကျေးဇူးတင်ကျေးဇူးတင်ရာသို့ရောက်ရှိရန်အတွက်အထိမ်းအမှတ်ပိုင်ပညာရှင်များကတော့သနည်း? ပိုင်း-----မသိပါ
 (၂) ဤကျေးဇူးတင်ရာသို့ရောက်ရှိရန်အတွက်အထိမ်းအမှတ်ပိုင်ပညာရှင်များကတော့သနည်း? မိမိတို့အဖို့
 မြေကောက်သွေးရာသို့ရောက်ရှိရန် ၃၅ မိနစ် ဖြစ်ပါသည်။
 မြေကောက်သွေးရာသို့ရောက်ရှိရန် ၃၅ မိနစ် ဖြစ်ပါသည်။
 မြေကောက်သွေးရာသို့ရောက်ရှိရန် ၃၅ မိနစ် ဖြစ်ပါသည်။
 မြေကောက်သွေးရာသို့ရောက်ရှိရန် ၃၅ မိနစ် ဖြစ်ပါသည်။

(ဆ) မော်တော်ဆိုင်ကယ်အသုံးအဆောင်အခြေအနေ
 ဤကျေးဇူးတင်ရာသို့ရောက်ရှိရန်အတွက်အထိမ်းအမှတ်ပိုင်ပညာရှင်များကတော့သနည်း
 မရှိပါ ရှိပါသည် ရှိလျှင်မေးပြန်ပါ



(၈) ကျေးရွာတွင် ခွဲစည်းထားသော အဖွဲ့အစည်းများ

လူထုဝေဟင်္ဂါပြုစီမံကိန်းမတိုင်မီ ဤကျေးရွာတွင် ကျေးရွာဖွံ့ဖြိုးရေးအတွက် အစိုးရ(သို့)ရွာသားများကိုယ်တိုင်(သို့) စီမံကိန်းထက်ဝန်ထုပ်
ခွဲစည်းထားသည့် အဖွဲ့အစည်းများရှိပါသလား။

အုပ်ချုပ်ရေးအဖွဲ့
ရပ်ကွက်အဖွဲ့

(၉) (ဦးလှစော(ကစ))

ကျေးရွာခေါင်းဆောင်

အမည် ဦးဂျီလင်အောင်

လက်မှတ် ၁၆.၆.၂၀.၁၂.၂၀၁၅

လူထုစည်းရုံးရေးမှူး

အမည် ဦးစင်လတ်

လက်မှတ် ~~11.11.11~~ ၁၆.၆.၂၀.၁၂.၂၀၁၅



ကျွန်း- ဤကျေးရွာရှိပြီးတိုးတက်ရေးအတွက်နောင်လာမည့် (၅) နှစ်အားရည်ရွယ်၍ဆောင်ရွက်ရန်အတွက်
 ညှိညိတ်အရာများသည်အဓိကပျော်ပန်းချက်ဖြစ်သည်။

အမျိုးအစားခွဲစားခြင်းအရရှိသောပျော်ပန်းချက်များ	အမျိုးအစားမခွဲစားဘဲဖြစ်သောပျော်ပန်းချက်များ
၀ ကျွန်တော်တို့ ဣတွင် ရေရွာပါက နမူနာများမှာ အစွဲအမြဲတမ်းပါ ဘားလုံးရွာကိုလုံလောက်အောင် ဦးရေချော်လေပါသည်။	၀ ကျွန်တို့ဣတွင် ရေရွာခဲ၊ ညှိကျွန်း၊ ရေ၊ ဂူ၊ ရွာ၊ ဦး၊ ဖွား၊ ရွာ၊ ဘာသာရား များ တို့ တက်ကောင် ဖွားလာသည်။ နမူနာ သမီး ရှေး ချက် ဖွေ ပဇာနည် တည်း လာမည်။
၂ ကျွန်တော်တို့ ဣတွင် ကျွန်မရား တစ် ဘာရားခဲ၊ ညှိကျွန်း ပျော်ပန်းချက် သမီး၊ ဘား၊ ကလေး၊ များ နမူနာ နှင့် တစ် ဦးကလေး ပျော်ပန်းချက် နောက်ဆုံး ဂုဏ် မည်။	၂ ကျွန်မတို့ဣတွင် ကျွန်မရား တို့ခဲ ညှိကျွန်း သမီး ရှေး ကလေး ပျော်ပန်းချက် ကလေးများ ကောင် လာမည်။
၃ ကျွန်တော်တို့ ဣတွင် တံဘား ခဲ၊ နမူနာ ညှိကျွန်း ကလေး၊ ဘား၊ လာရကောင် ဖွားလာ ရေ၊ ဂူ၊ ရွာ၊ ဘာသာရား ကောင် ဖွားလာမည်။	၃ ကျွန်မတို့ဣတွင် တံဘား ခဲ၊ ညှိကျွန်း ကလေး၊ ရေ၊ ဂူ၊ ရွာ၊ ဘာသာရား ကောင် ဖွားလာမည်။
၄ ဣပတ်လမ်း ဘာရားခဲ၊ ညှိ ကျွန်း နမူနာ နှင့် ညှိကျွန်း ကလေး၊ ဂူ၊ ရွာ၊ ဘား၊ လာရ ကောင် ဖွားလာမည်။	၄ ဣပတ်လမ်း ဘာရားခဲ၊ ညှိ ကျွန်း နမူနာ နှင့် ညှိကျွန်း ကလေး၊ ဂူ၊ ရွာ၊ ဘား၊ လာရ ကောင် ဖွားလာမည်။
၅ ကျောင်း ဘာရားခဲ၊ ညှိကျွန်း နမူနာ နှင့် ညှိကျွန်း ကလေး၊ ဂူ၊ ရွာ၊ ဘား၊ လာရ ကောင် ဖွားလာမည်။	၅ ချေးရွာ ညှိကျွန်း ဘာရားခဲ၊ နမူနာ နှင့် ညှိကျွန်း ကလေး၊ ဂူ၊ ရွာ၊ ဘား၊ လာရ ကောင် ဖွားလာမည်။

လူထုထုတ်ပြန်ခြင်းစာရင်းစာရင်းစာရင်း
 အရက် ၂၀၁၂ ခုနှစ်

ဤစာရင်းသည် (၃)နှစ်အတွက် ဦးစားပေး ဖွဲ့စည်းထားသော အမျိုးအမည်များနှင့် အမျိုးအမည်များအားဖြင့်
 သတ်မှတ်ထားသော စည်းကမ်းချက်များနှင့်အညီ အတည်ပြုထားသော အမျိုးအမည်များနှင့် တွက် ရလဒ်ကို ဝန်ထမ်း
 အဖွဲ့အစည်းအဖြစ် ဖတ်သတ်သည့်အခါ အတည်ပြုထားပါသည်။

ဝန်ထမ်းအတွက် ဦးစားပေး ဖွဲ့စည်းထား သော အမျိုးအမည် လုပ်ငန်းစဉ်များ	အတည်ပြုသူ (အမျိုးအမည်/အမျိုးအမည်/အမျိုးအမည်+အမျိုးအမည်)	လူထုထုတ်ပြန်ခြင်းစာရင်းစာရင်းစာရင်း (အမျိုးအမည်/အမျိုးအမည်/အမျိုးအမည်)	ခန့်မှန်း ကိုးကွယ် စရိတ်	အကျိုးခံစား ခွင့်ရှိသူ နံပါတ် အရ အတွက်
၅၄၄၆၅ ကျား	၀	၄၀၆၅ (၁၀)	၀	၇၀၁၀
၆၆၆၆ ၀၃/၀၃/၀၃/၀၃ မှတ်တမ်းအရ	ကျား +၀	၄၀၆၆ (၁၀)	ခန့်မှန်း (၁၅၀)	၇၀၁၀
ကျား/မ ကျား စားစား	ကျား +၀	၄၀၆၇ (၁၀)	ခန့်မှန်း ၈၀	၇၀၁၀
ကျား/မ ကျား စားစား	ကျား +၀	၄၀၆၈ (၁၀)	ခန့်မှန်း (၁၈၀)	၇၀၁၀
ကျား/မ ကျား စားစား	ကျား +၀	၄၀၆၉ (၁၀)	ခန့်မှန်း (၁၁၀)	၇၀၁၀
ကျား/မ ကျား စားစား	ကျား +၀	၄၀၇၀ (၁၀)	ခန့်မှန်း (၁၃၀)	၇၀၁၀

၂၀၁၂ ခုနှစ် ဝန်ထမ်းအဖွဲ့အစည်းစာရင်းစာရင်းစာရင်း
 ရက်စွဲ: _____ နေ့စွဲ: _____
 ရက်စွဲ: _____

ကျေးရွာအုပ်စု စီမံကိန်းလုပ်ငန်းခွဲ ရွေးချယ်ခြင်း (ပုံစံ - ၀ - ၄)

ပုံစံ ၀-၄ ကျေးရွာအုပ်စု စီမံကိန်းလုပ်ငန်းခွဲ ရွေးချယ်ခြင်းပုံစံ

လက်ညှိနှိုင်းရန်
 ကျေးရွာအုပ်စု စီမံကိန်းတွင် ရွေးချယ်သည့် အစားအသွယ် အစီအစဉ်
 အကျဉ်းချုပ် ဖြစ်နိုင်စေရန်အတွက် အကျဉ်းချုပ် အစီအစဉ် ဖြစ်နိုင်စေရန်အတွက် အကျဉ်းချုပ် အစီအစဉ်
 အချက်အလက်များကို MIS သို့ ထည့်သွင်းရမည်။
 ကျေးရွာအုပ်စု ရေပေး/ဝန်ထမ်းအမည် - ၉၅၀၃၂၆
 ၀၃၅၅ ၂၆-၇-၂၀၂၆

ပြည်နယ်/တိုင်း-တနင်္သာရီတိုင်း၊ ပြည်နယ်-ကျေးရွာအုပ်စု ကော်မတီ (၃) မှ ဝန်ထမ်း (၄)

ကျေးရွာအမည်	ထောက်ခံပေးသူ လုပ်ငန်းများ	အတိုင်ပင်ခံ အမည်	ရန်ပုံငွေ တိုက်ရိုက်အကျိုး ခံစားရရှိသူများ	အဆိုပြုသည့် ပြင်ဆင်မှု	စီမံကိန်းမှ ထည့်သွင်းမှု	ရန်ပုံငွေ-ကျေးရွာအုပ်စု		ရရှိမည့် ရက်စွဲ
						ကျေးရွာအုပ်စု ထည့်သွင်းမှု	အခြားထည့်သွင်းမှု (ဖော်ပြပါ) ထည့်သွင်းမှု / အမည် (အဖွဲ့)	
အရှင်အလောင်း	အရှင်အလောင်း / အရှင်အလောင်း	၂၀၂၆.၀၃.၀၅	အရှင်အလောင်း / အရှင်အလောင်း	အရှင်အလောင်း / အရှင်အလောင်း	၂၀၂၆.၀၃.၀၅	-	-	၂၀၂၆.၀၃.၀၅
ကျေးရွာအုပ်စု	ကျေးရွာအုပ်စု / ကျေးရွာအုပ်စု	၂၀၂၆.၀၃.၀၅	ကျေးရွာအုပ်စု / ကျေးရွာအုပ်စု	ကျေးရွာအုပ်စု / ကျေးရွာအုပ်စု	၂၀၂၆.၀၃.၀၅	-	-	၂၀၂၆.၀၃.၀၅
ကျေးရွာအုပ်စု	ကျေးရွာအုပ်စု / ကျေးရွာအုပ်စု	၂၀၂၆.၀၃.၀၅	ကျေးရွာအုပ်စု / ကျေးရွာအုပ်စု	ကျေးရွာအုပ်စု / ကျေးရွာအုပ်စု	၂၀၂၆.၀၃.၀၅	-	-	၂၀၂၆.၀၃.၀၅
ကျေးရွာအုပ်စု	ကျေးရွာအုပ်စု / ကျေးရွာအုပ်စု	၂၀၂၆.၀၃.၀၅	ကျေးရွာအုပ်စု / ကျေးရွာအုပ်စု	ကျေးရွာအုပ်စု / ကျေးရွာအုပ်စု	၂၀၂၆.၀၃.၀၅	-	-	၂၀၂၆.၀၃.၀၅

No.	Name of the Beneficiary	Age	Sex	Address	Signature	Date
1	[Handwritten Name]	[Handwritten Age]	[Handwritten Sex]	[Handwritten Address]	[Handwritten Signature]	[Handwritten Date]
2	[Handwritten Name]	[Handwritten Age]	[Handwritten Sex]	[Handwritten Address]	[Handwritten Signature]	[Handwritten Date]
3	[Handwritten Name]	[Handwritten Age]	[Handwritten Sex]	[Handwritten Address]	[Handwritten Signature]	[Handwritten Date]

အစည်းအဝေး တက်ရောက်သူများစာရင်း (ပုံစံ - ၈ - ၁၂)

ပထမအကြိမ် အစည်းအဝေး



ပုံစံ - ၈ - ၁၂ - အစည်းအဝေးတက်ရောက်သူများ (FORM PC 12)

လမ်းညွှန်၊ စီမံကိန်း အစည်းအဝေးအားလုံးတွင် အသုံးပြုရန်၊ လူထုလည်းကောင်း၊ ကျေးရွာသို့ ကွင်းဆင်းစဉ် စစ်ဆေး၍ ပုံစံ ၂ စီမံကိန်းစက်ဝန်းအချိန်ဇယားပါ အစည်းအဝေးတက်ရောက် သူများစာရင်းကို ဖြည့်သွင်းရန်

စည်းရုံးရေးမှူးအမည် ဦးထင်စာတ / ဦးစားထိုက်

ရက်စွဲ 19.12.2015

စီမံကိန်းစက်ဝန်းအမှတ်ခြစ်မိ(✓) စက်ဝန်း(၁)
 စက်ဝန်း(၂) စက်ဝန်း(၃) စက်ဝန်း(၄)

ဖြည့်နယ်/ တိုင်းဒေသကြီး တနင်္သာရီတိုင်းဒေသကြီး	မြို့နယ် ကျွန်းစု	ကျေးရွာအုပ်စု ကျေးရွာ	ကျေးရွာ ကျေးရွာ
---	----------------------	--------------------------	--------------------

အစည်းအဝေးခေါင်းစဉ်၊ တက်ယူ ခဲ့သူများကို စာရင်း၊ ပထမ အကြိမ် အစည်းအဝေး မိန့်ခွာခြင်း

စဉ်	အမည်	ကျား (✓)	မ (✓)	အိမ်ထောင် စုကိုယ်စား လှယ်(✓) ^(၁)	လူမျိုး	လက်မှတ်
၁	ဒေါ်စစ်		✓		ဗမာ	
၂	မအေးသိန်းစုစု		✓		✓	
၃	မအိဖြူစံ		✓		✓	
၄	ဒေါ်စုစု		✓		✓	
၅	ဒေါ်ခင်စုစု		✓		✓	
၆	ဒေါ်လှစုစု		✓		✓	
၇	မအေးစုစု		✓		✓	
၈	မအေးစုစု		✓		✓	
၉	ဒေါ်ခင်စုစု		✓		✓	
၁၀	ဒေါ်ခင်စုစု		✓		✓	
၁၁	မအေးစုစု		✓		✓	
၁၂	မအေးစုစု		✓		✓	
၁၃	မအေးစုစု		✓		✓	
၁၄	မအေးစုစု		✓		✓	
၁၅	မအေးစုစု		✓		✓	
၁၆	မအေးစုစု		✓		✓	
၁၇	ဒေါ်ခင်စုစု		✓		✓	
၁၈	ဒေါ်ခင်စုစု		✓		✓	
၁၉	မအေးစုစု		✓		✓	
၂၀	မအေးစုစု		✓		✓	
၂၁	မအေးစုစု		✓		✓	
၂၂	မအေးစုစု		✓		✓	

(၁) အိမ်ထောင်စုကိုယ်စားလှယ်၊ ကျေးရွာ/အုပ်စု၊ အိမ်ထောင်စု တက်ရောက် ကိုယ်စားပြုလှုပ်ရှားသူမဆို အမှတ်ခြစ်မိ



ပုံစံ - ၀-၀၂ - အစည်းအဝေးတက်ရောက်သူများ (FORM PC 12)

အစည်းအဝေးတက်ရောက်သူများအတွက် အသုံးပြုရန်၊ လူထုစည်းရုံးရေးအဖွဲ့အစည်းများအား များစွာအားပေးရန်နှင့် အစည်းအဝေးတက်ရောက်မှုကို မြှင့်တင်ရန် ရည်ရွယ်ချက်ဖြင့် အစည်းအဝေးတက်ရောက်သူများအား အစည်းအဝေးတက်ရောက်မှုကို မြှင့်တင်ရန် ရည်ရွယ်ချက်ဖြင့်

ရက်စွဲ - 19.11.2015

ဝက်ဘ်ဆိုက် () ဝက်ဘ်ဆိုက် (၁) ဝက်ဘ်ဆိုက် (၂) ဝက်ဘ်ဆိုက် (၃) ဝက်ဘ်ဆိုက် (၄)

ပြည်နယ်/တိုင်းဒေသကြီး: _____ ဦးနုမင်း: _____

အဖွဲ့အစည်း: _____

အစည်းအဝေးအစီအစဉ်: _____

စဉ်	အမည်	ကျား (V)	မ (V)	အိမ်ထောင်စုကော်မတီဝင် (V) ^(၁)	လူမျိုး	လက်မှတ်
၁	ဒေါ်ကြည်စော		✓		မဇာ	စဉ်
၂	ဒေါ်စင်စော		✓			၁၁
၃	မလစင်		✓			၁၁
၄	ဒေါ်စော		✓			၁၁
၅	မသန်းစိန်		✓			၁၁
၆	မစောစော		✓			၁၁
၇	မစောစော		✓			၁၁
၈	မစောစော		✓			၁၁
၉	မစောစော		✓			၁၁
၁၀	မစော		✓			၁၁
၁၁	ဒေါ်ဖြူဖြူ		✓			၁၁
၁၂	ဒေါ်စိန်		✓			၁၁
၁၃	ဒေါ်စော		✓			၁၁
၁၄	မစော		✓			၁၁
၁၅	ဒေါ်ဖြူဖြူ		✓			၁၁
၁၆	မစော		✓			၁၁
၁၇	ဒေါ်စော		✓			၁၁
၁၈	ဒေါ်စော		✓			၁၁
၁၉	ဒေါ်စော		✓			၁၁
၂၀	ဒေါ်စော		✓			၁၁
၂၁	မစော		✓			၁၁
၂၂	မစော		✓			၁၁
၂၃	မစော		✓			၁၁
၂၄	မစော		✓			၁၁
၂၅	မစော		✓			၁၁
၂၆	မစော		✓			၁၁
၂၇	မစော		✓			၁၁
၂၈	မစော		✓			၁၁
၂၉	မစော		✓			၁၁
၃၀	မစော		✓			၁၁

(၁) အိမ်ထောင်စုကော်မတီဝင်အဖြစ် အသုံးပြုသူ/အသုံးပြုသူမရှိပါက အိမ်ထောင်စုကော်မတီဝင်အဖြစ် အသုံးပြုသူမရှိပါက အသုံးပြုရန်



ပုံစံ - ၀-၁၂ - အစည်းအဝေးကက်ရောက်သူများ (FORM PC 12)

လယ်ဥယျာဉ်၊ စီမံကိန်း အစည်းအဝေးအားလုံးတွင် အသုံးပြုရန်၊ လူထုစည်းရုံးရေးမှူးက ကျေးဇူးတင်ပေးသည့် စည်းစိမ်ပေးပို့ပုံစံ

စီမံကိန်းကော်မရှင်အဖွဲ့ဝင်များ၏ အစည်းအဝေးကက်ရောက် သူများစာရင်းကို ဖြည့်သွင်းရန်

စည်းရုံးရေးမှူးအမည်: ဦးထင်လော / ဒေါ်စောမျိုး

ရက်စွဲ: 19.12.2015

စီမံကိန်းကော်မရှင်အမှတ်ဖြစ်ပါ (✓) ကော်မရှင်(၁)

ကော်မရှင်(၂) ကော်မရှင်(၃) ကော်မရှင်(၄)

ပြည်နယ်/ တိုင်းဒေသကြီး တနင်္သာရီတိုင်းဒေသကြီး	မြို့နယ် ကျွန်းစု	ကျေးရွာအုပ်စု လက်ဖမာ	ကျေးရွာ ကျေးရွာ
--	----------------------	-------------------------	--------------------

အစည်းအဝေးခေါင်းစဉ်: တက်ဖွဲ့စွဲ လူထုစည်းရုံးရေးမှူး ပထမ ကျွဲစားစာရင်းကတ်

စဉ်	အမည်	ကျား (✓)	မ (✓)	အိမ်ထောင် စုကိုယ်စား လှယ်(✓) ^(၁)	လူမျိုး	လက်မှတ်
၁	ဒေါ်သောင်းစွယ်		✓		ဗမာ	<u>၂၀၀</u>
၂	ဒေါ်ခင်စောစော		✓		ဗမာ	<u>၂၀၀</u>
၃	ဒေါ်မြင့်မြင့်		✓		ဗမာ	<u>၂၀၀</u>
၄	ဒေါ်ခင်စော		✓		ဗမာ	<u>၂၀၀</u>
၅	ဒေါ်ခင်စောစော		✓		ဗမာ	<u>၂၀၀</u>
၆	ဒေါ်ခင်စော		✓		ဗမာ	<u>၂၀၀</u>
၇	ဒေါ်ခင်စော		✓		ဗမာ	<u>၂၀၀</u>
၈	ဒေါ်သောင်းစော		✓		ဗမာ	<u>၂၀၀</u>
၉	ဒေါ်ခင်စော		✓		ဗမာ	<u>၂၀၀</u>
၁၀	ဒေါ်ခင်စော		✓		ဗမာ	<u>၂၀၀</u>
၁၁	ဒေါ်ခင်စော		✓		ဗမာ	<u>၂၀၀</u>
၁၂	မမေအိ		✓		ဗမာ	<u>၂၀၀</u>
၁၃	ဒေါ်ခင်စော		✓		ဗမာ	<u>၂၀၀</u>
၁၄	မမေအိ		✓		ဗမာ	<u>၂၀၀</u>
၁၅	မမေအိ		✓		ဗမာ	<u>၂၀၀</u>
၁၆	မမေအိ		✓		ဗမာ	<u>၂၀၀</u>
၁၇	မမေအိ		✓		ဗမာ	<u>၂၀၀</u>
၁၈	မမေအိ		✓		ဗမာ	<u>၂၀၀</u>
၁၉	မမေအိ		✓		ဗမာ	<u>၂၀၀</u>
၂၀	မမေအိ		✓		ဗမာ	<u>၂၀၀</u>
၂၁	မမေအိ		✓		ဗမာ	<u>၂၀၀</u>
၂၂	မမေအိ		✓		ဗမာ	<u>၂၀၀</u>
၂၃	မမေအိ		✓		ဗမာ	<u>၂၀၀</u>
၂၄	မမေအိ		✓		ဗမာ	<u>၂၀၀</u>
၂၅	မမေအိ		✓		ဗမာ	<u>၂၀၀</u>
၂၆	မမေအိ		✓		ဗမာ	<u>၂၀၀</u>
၂၇	မမေအိ		✓		ဗမာ	<u>၂၀၀</u>
၂၈	မမေအိ		✓		ဗမာ	<u>၂၀၀</u>
၂၉	မမေအိ		✓		ဗမာ	<u>၂၀၀</u>
၃၀	မမေအိ		✓		ဗမာ	<u>၂၀၀</u>

(၁) အိမ်ထောင်စုကိုယ်စားလှယ်အဖြစ် အသုံးပြုရန်မလိုပါ။ အသုံးပြုသော/အသုံးပြုသည့် အိမ်ထောင်စု တစ်ခုကို ကိုယ်စားပြုသူပညတ်သူမဆို အမှတ်ဖြစ်ပါ။



ပုံစံ - ၈-၁၂ - အစဉ်အဆက်တစ်စုတစ်စု (FORM PC 12)

လက်တွေ့စစ်ချက် အစဉ်အဆက်တစ်စုတစ်စု အကျဉ်းချုပ် အချက်အလက်များကို အောက်ဖော်ပြပါ ဇယားတွင် ကြည့်ရှုနိုင်ရန် အောက်ဖော်ပြပါ ဇယားတွင် အစဉ်အဆက်တစ်စုတစ်စု အကျဉ်းချုပ် အချက်အလက်များကို အောက်ဖော်ပြပါ ဇယားတွင် ကြည့်ရှုနိုင်ရန်

စစ်ချက်အမျိုးအစား - စီစဉ်ရေးဆွဲသူ / စီစဉ်ရေးဆွဲရက်

စစ်ချက်ရက် - ၁၄.၀၂.၂၀၁၅

စစ်ချက်အမျိုးအစား () စစ်ချက်(၁) () စစ်ချက်(၂) () စစ်ချက်(၃) () စစ်ချက်(၄)

စစ်ချက်/ တိုင်းတာခြင်း အမျိုးအစား	မြို့နယ်	အကျဉ်းချုပ် လက်စွဲ	အကျဉ်းချုပ် လက်စွဲ
-----------------------------------	----------	--------------------	--------------------

အစဉ်အဆက်တစ်စုတစ်စု အကျဉ်းချုပ် အချက်အလက်များကို အောက်ဖော်ပြပါ ဇယားတွင် ကြည့်ရှုနိုင်ရန်

စဉ်	အစဉ်	ကျား (V)	မ (V)	အိမ်ထောင်စု အရေအတွက် (V ^{၀၀})	ကျား	မ
၁	၁: ကျား	✓		✓	၁၀၀	
၂	၂: ကျား	✓		✓		
၃	၃: ကျား	✓		✓		
၄	၄: ကျား	✓		✓		
၅	၅: ကျား	✓		✓		
၆	၆: ကျား	✓		✓		
၇	၇: ကျား	✓		✓		
၈	၈: ကျား	✓		✓		
၉	၉: ကျား	✓		✓		
၁၀	၁၀: ကျား	✓		✓		
၁၁	၁၁: ကျား	✓		✓		
၁၂	၁၂: ကျား	✓		✓		
၁၃	၁၃: ကျား	✓		✓		
၁၄	၁၄: ကျား	✓		✓		
၁၅	၁၅: ကျား	✓		✓		
၁၆	၁၆: ကျား	✓		✓		
၁၇	၁၇: ကျား	✓		✓		
၁၈	၁၈: ကျား	✓		✓		
၁၉	၁၉: ကျား	✓		✓		
၂၀	၂၀: ကျား	✓		✓		
၂၁	၂၁: ကျား	✓		✓		
၂၂	၂၂: ကျား	✓		✓		
၂၃	၂၃: ကျား	✓		✓		
၂၄	၂၄: ကျား	✓		✓		
၂၅	၂၅: ကျား	✓		✓		
၂၆	၂၆: ကျား	✓		✓		
၂၇	၂၇: ကျား	✓		✓		
၂၈	၂၈: ကျား	✓		✓		
၂၉	၂၉: ကျား	✓		✓		
၃၀	၃၀: ကျား	✓		✓		
၃၁	၃၁: ကျား	✓		✓		
၃၂	၃၂: ကျား	✓		✓		
၃၃	၃၃: ကျား	✓		✓		
၃၄	၃၄: ကျား	✓		✓		
၃၅	၃၅: ကျား	✓		✓		
၃၆	၃၆: ကျား	✓		✓		
၃၇	၃၇: ကျား	✓		✓		
၃၈	၃၈: ကျား	✓		✓		
၃၉	၃၉: ကျား	✓		✓		
၄၀	၄၀: ကျား	✓		✓		
၄၁	၄၁: ကျား	✓		✓		
၄၂	၄၂: ကျား	✓		✓		
၄၃	၄၃: ကျား	✓		✓		
၄၄	၄၄: ကျား	✓		✓		
၄၅	၄၅: ကျား	✓		✓		
၄၆	၄၆: ကျား	✓		✓		
၄၇	၄၇: ကျား	✓		✓		
၄၈	၄၈: ကျား	✓		✓		
၄၉	၄၉: ကျား	✓		✓		
၅၀	၅၀: ကျား	✓		✓		

(၁) အိမ်ထောင်စု အရေအတွက်ကို အောက်ဖော်ပြပါ ဇယားတွင် ကြည့်ရှုနိုင်ရန်



ပုံစံ - ၈-၁၂ - အစည်းအဝေးတက်ရောက်သူများ (FORM PC 12)

လမ်းညွှန်၊ စီမံကိန်း အစည်းအဝေးအားလုံးတွင် အညွှန်ပြုရန်၊ လှည့်စားစဉ်များဖြင့် ကျေးဇူးပြု၍ ကွင်းဆင်းစဉ် စစ်ဆေးခြင်းနှင့် စီမံကိန်းစက်ဝန်းအပိုင်းအသေးပါ အစည်းအဝေးတက်ရောက် သူများစာရင်းကို ဖြည့်သွင်းရန်

စည်းစဉ်အရပ်အရပ် ဦးစားလမ်း / ဦးစား ဘုံ

ရက်စွဲ: ၁၇.၁၂.၂၀၁၆

စီမံကိန်းစက်ဝန်းအမှတ်(၁) စက်ဝန်း(၁)
 စက်ဝန်း(၂) စက်ဝန်း(၃) စက်ဝန်း(၄)

ဖြည့်နယ်/ တိုင်းဒေသကြီး တနင်္သာရီတိုင်းဒေသကြီး	မြို့နယ် တွန်းတို	ကျေးရွာအုပ်စု ကျေးဇော်	ကျေးရွာ ကျေးဇော်
---	----------------------	---------------------------	---------------------

အစည်းအဝေးခေါင်းစဉ်: တက်ပေ နှစ် သူ့ထုတ်ပို့ ဖွဲ့ စီမံကိန်း ပထမ အကြိမ် အစည်းအဝေး

စဉ်	အမည်	ကျား (✓)	မ (✓)	အိမ်ထောင် စုကိုယ်စား လှယ်(✓) ^(၁)	လူမျိုး	လက်မှတ်
၂၈	ဦးကျော်စွာ	✓		✓	ဗမာ	စိုး
၂၉	ဦးအောင်	✓		✓	"	
၃၀	ဦးကျော်စွာ	✓		✓	"	စိုး
၃၁	ဦးကျော်စွာ	✓		✓	"	စိုး
၃၂	ဦးကျော်စွာ	✓		✓	"	စိုး
၃၃	ဦးကျော်စွာ	✓		✓	"	စိုး
၃၄	ဦးကျော်စွာ	✓		✓	"	စိုး
၃၅	ဦးကျော်စွာ	✓		✓	"	စိုး
၃၆	ဦးကျော်စွာ	✓		✓	"	စိုး
၃၇	ဦးကျော်စွာ	✓		✓	"	စိုး
၃၈	ဦးကျော်စွာ	✓		✓	"	စိုး
၃၉	ဦးကျော်စွာ	✓		✓	"	စိုး
၄၀	ဦးကျော်စွာ	✓		✓	"	စိုး
၄၁	ဦးကျော်စွာ	✓		✓	"	စိုး
၄၂	ဦးကျော်စွာ	✓		✓	"	စိုး
၄၃	ဦးကျော်စွာ	✓		✓	"	စိုး
၄၄	ဦးကျော်စွာ	✓		✓	"	စိုး
၄၅	ဦးကျော်စွာ	✓		✓	"	စိုး
၄၆	ဦးကျော်စွာ	✓		✓	"	စိုး
၄၇	ဦးကျော်စွာ	✓		✓	"	စိုး
၄၈						
၄၉						
၅၀						
၅၁						
၅၂						
၅၃						
၅၄						
၅၅						
၅၆						
၅၇						
၅၈						
၅၉						
၆၀						
စုစုပေါင်း						

(၁) အိမ်ထောင်စဉ်စီမံခြင်းမရှိပါ။ အမျိုးသား/အမျိုးသမီး အိမ်ထောင်စု တစ်စုကို ကိုယ်စားပြုလှူမည်သူမဆို အမှတ်ဖြည့်ပါ။

ဒုတိယအကြိမ် အစည်းအဝေး တက်ရောက်သူများစာရင်း



ပုံစံ - ၀-၁၂ - အစည်းအဝေးတက်ရောက်သူများ (FORM PC 12)

လက်ညှိုး၊ ဝိသိန်၊ အစည်းအဝေးအားလုံးတွင် အသုံးပြုရန် လူထုဆိုင်ရာအဖွဲ့အစည်းတို့က ဆောင်ရွက်ရန် တောင်းဆိုပေးသည့် ပုံစံ၊ ဝိသိန်၊ လက်ညှိုးအမျိုးမျိုးပါ အစည်းအဝေးတက်ရောက် သူများစာရင်းကို ဖြည့်သွင်းရန်

စည်းရုံးရေးမှူးအမည် : ဦးထင်လွင် / ဦးစောကျော်

ရက်စွဲ၊ ၁၅. ၁၂. ၂၀၂၁ ဝိသိန်၊ ဝန်းအပတ်ခြံ(၁) ဝန်း(၁)
 ဝန်း(၂) ဝန်း(၃) ဝန်း(၄)

မြစ်နယ်/ တိုင်းဒေသကြီး ထုတ်ဖော်ရန်အသုံးပြု	မြို့နယ် တွင်း	ကျေးရွာအုပ်စု နားအဝေး	အဖွဲ့ အစည်း
---	-------------------	--------------------------	----------------

အစည်းအဝေးခေါင်းစဉ်၊ ဖက်၊ ယူဒစ် လူထု ဗဟို (၆) ဝိသိန်၊ ညီညွတ် ဗဟိုဌာန

စဉ်	အမည်	လျား (✓)	ဝ (✓)	အိမ်ထောင် စုကိုယ်စား လှယ်(✓)⁽ⁱ⁾	လုပ်ငန်း	ထက်ပတ်
၁	ဦးစောကျော်		✓		စာရေး	စာရေး
၂	ဦးစောကျော်		✓			စာရေး
၃	ဦးစောကျော်		✓			စာရေး
၄	ဦးစောကျော်		✓			စာရေး
၅	ဦးစောကျော်		✓			စာရေး
၆	ဦးစောကျော်		✓			စာရေး
၇	ဦးစောကျော်		✓			စာရေး
၈	ဦးစောကျော်		✓			စာရေး
၉	ဦးစောကျော်		✓			စာရေး
၁၀	ဦးစောကျော်		✓			စာရေး
၁၁	ဦးစောကျော်		✓			စာရေး
၁၂	ဦးစောကျော်		✓			စာရေး
၁၃	ဦးစောကျော်		✓			စာရေး
၁၄	ဦးစောကျော်		✓			စာရေး
၁၅	ဦးစောကျော်		✓			စာရေး
၁၆	ဦးစောကျော်		✓			စာရေး
၁၇	ဦးစောကျော်		✓			စာရေး
၁၈	ဦးစောကျော်		✓			စာရေး
၁၉	ဦးစောကျော်		✓			စာရေး
၂၀	ဦးစောကျော်		✓			စာရေး
၂၁	ဦးစောကျော်		✓			စာရေး
၂၂	ဦးစောကျော်		✓			စာရေး
၂၃	ဦးစောကျော်		✓			စာရေး
၂၄	ဦးစောကျော်		✓			စာရေး
၂၅	ဦးစောကျော်		✓			စာရေး
၂၆	ဦးစောကျော်		✓			စာရေး
၂၇	ဦးစောကျော်		✓			စာရေး
၂၈	ဦးစောကျော်		✓			စာရေး
၂၉	ဦးစောကျော်		✓			စာရေး
၃၀	ဦးစောကျော်		✓			စာရေး

(၁) အိမ်ထောင်စုကိုယ်စားလှယ်အဖြစ် အဖွဲ့အစည်း/အဖွဲ့အစည်း အိမ်ထောင်စု အဖွဲ့အစည်း တိုက်ရိုက်အဖွဲ့အစည်းအဖွဲ့ အဖွဲ့အစည်း



(1) (2) (3) (4) (5) (6) (7) (8) (9) (10) (11) (12) (13) (14) (15) (16) (17) (18) (19) (20) (21) (22) (23) (24) (25) (26) (27) (28) (29) (30) (31) (32) (33) (34) (35) (36) (37) (38) (39) (40) (41) (42) (43) (44) (45) (46) (47) (48) (49) (50) (51) (52) (53) (54) (55) (56) (57) (58) (59) (60) (61) (62) (63) (64) (65) (66) (67) (68) (69) (70) (71) (72) (73) (74) (75) (76) (77) (78) (79) (80) (81) (82) (83) (84) (85) (86) (87) (88) (89) (90) (91) (92) (93) (94) (95) (96) (97) (98) (99) (100)

1	2	3	4	5	6	7	8	9	10	11	12	13	14	15	16	17	18	19	20	21	22	23	24	25	26	27	28	29	30	31	32	33	34	35	36	37	38	39	40	41	42	43	44	45	46	47	48	49	50	51	52	53	54	55	56	57	58	59	60	61	62	63	64	65	66	67	68	69	70	71	72	73	74	75	76	77	78	79	80	81	82	83	84	85	86	87	88	89	90	91	92	93	94	95	96	97	98	99	100
---	---	---	---	---	---	---	---	---	----	----	----	----	----	----	----	----	----	----	----	----	----	----	----	----	----	----	----	----	----	----	----	----	----	----	----	----	----	----	----	----	----	----	----	----	----	----	----	----	----	----	----	----	----	----	----	----	----	----	----	----	----	----	----	----	----	----	----	----	----	----	----	----	----	----	----	----	----	----	----	----	----	----	----	----	----	----	----	----	----	----	----	----	----	----	----	----	----	----	-----

1	2	3	4	5	6	7	8	9	10	11	12	13	14	15	16	17	18	19	20	21	22	23	24	25	26	27	28	29	30	31	32	33	34	35	36	37	38	39	40	41	42	43	44	45	46	47	48	49	50	51	52	53	54	55	56	57	58	59	60	61	62	63	64	65	66	67	68	69	70	71	72	73	74	75	76	77	78	79	80	81	82	83	84	85	86	87	88	89	90	91	92	93	94	95	96	97	98	99	100
1	2	3	4	5	6	7	8	9	10	11	12	13	14	15	16	17	18	19	20	21	22	23	24	25	26	27	28	29	30	31	32	33	34	35	36	37	38	39	40	41	42	43	44	45	46	47	48	49	50	51	52	53	54	55	56	57	58	59	60	61	62	63	64	65	66	67	68	69	70	71	72	73	74	75	76	77	78	79	80	81	82	83	84	85	86	87	88	89	90	91	92	93	94	95	96	97	98	99	100

Handwritten notes at the bottom of the page, possibly a signature or date.



ပုံစံ - ၀-၁၂ - အစည်းအဝေးတက်ရောက်သူများ (FORM PC 12)

လက်မှတ်၊ စီမံကိန်း အစည်းအဝေးအားလုံးတွင် အသုံးပြုရန်၊ လူထုစည်းရုံးရေးမှူးက ကျေးဇူးပြု၍ ကွင်းဆင်းစဉ် စစ်ဆေး၍ ပုံစံ ၂ စီမံကိန်းဆက်ခံရန်အချိန်အဟာယ၊ အစည်းအဝေးတက်ရောက် သူများစာရင်းကို ပြုပြင်သွင်းရန် စည်းရုံးရေးမှူးအမည် - ဒေါ်စင်လော / ဒေါ်စာအိုက်

ရက်စွဲ၊ 19.12.2015

စီမံကိန်းဆက်ခံရန်အပုံစံဖြစ်ပါ (✓) စက်ဝန်း(၀)
 စက်ဝန်း(၂) စက်ဝန်း(၃) စက်ဝန်း(၄)

ပြည်နယ်/ တိုင်းဒေသကြီး တနင်္သာရီတိုင်းဒေသကြီး

မြို့နယ် ကျွန်းစု

ကျေးရွာအုပ်စု စကေးအဟာ

ကျေးရွာ စကေးရပ်

အစည်းအဝေးခေါင်းစဉ်၊ ဇယား ၁၃၃၀ လူထုစည်းရုံးမှု ဇယားကို နှစ်ဖက် နှစ်ဖက် အတိုင်း ဖြည့်စွက်ရန်။

စဉ်	အမည်	ကျား (✓)	မ (✓)	အိမ်ထောင်စုကိုယ်စားလှယ် (✓) ^(၁)	လူမျိုး	ယက်ပုတ်
၁	ဒေါ်မြမြ		✓		ဗမာ	၁၅
၂	ဒေါ်ခင်ခင်		✓		မ	၁၅
၃	ဒေါ်ခင်ခင်		✓		မ	၁၅
၄	ဒေါ်ခင်ခင်		✓		မ	ယာယီ
၅	ဒေါ်ခင်ခင်		✓		မ	မ
၆	ဒေါ်ခင်ခင်		✓		မ	၆၀
၇	ဒေါ်ခင်ခင်		✓		မ	၆၀
၈	ဒေါ်ခင်ခင်		✓		မ	၆၀
၉	ဒေါ်ခင်ခင်		✓		မ	၆၀
၁၀	ဒေါ်ခင်ခင်		✓		မ	၆၀
၁၁	ဒေါ်ခင်ခင်		✓		မ	၆၀
၁၂	ဒေါ်ခင်ခင်		✓		မ	၆၀
၁၃	ဒေါ်ခင်ခင်		✓		မ	၆၀
၁၄	ဒေါ်ခင်ခင်		✓		မ	၆၀
၁၅	ဒေါ်ခင်ခင်		✓		မ	၆၀
၁၆	ဒေါ်ခင်ခင်		✓		မ	၆၀
၁၇	ဒေါ်ခင်ခင်		✓		မ	၆၀
၁၈	ဒေါ်ခင်ခင်		✓		မ	၆၀
၁၉	ဒေါ်ခင်ခင်		✓		မ	၆၀
၂၀	ဒေါ်ခင်ခင်		✓		မ	၆၀
၂၁	ဒေါ်ခင်ခင်		✓		မ	၆၀
၂၂	ဒေါ်ခင်ခင်		✓		မ	၆၀
၂၃	ဒေါ်ခင်ခင်		✓		မ	၆၀
၂၄	ဒေါ်ခင်ခင်		✓		မ	၆၀
၂၅	ဒေါ်ခင်ခင်		✓		မ	၆၀
၂၆	ဒေါ်ခင်ခင်		✓		မ	၆၀
၂၇	ဒေါ်ခင်ခင်		✓		မ	၆၀
၂၈	ဒေါ်ခင်ခင်		✓		မ	၆၀
၂၉	ဒေါ်ခင်ခင်		✓		မ	၆၀
၃၀	ဒေါ်ခင်ခင်		✓		မ	၆၀
၃၁	ဒေါ်ခင်ခင်		✓		မ	၆၀
၃၂	ဒေါ်ခင်ခင်		✓		မ	၆၀
၃၃	ဒေါ်ခင်ခင်		✓		မ	၆၀
၃၄	ဒေါ်ခင်ခင်		✓		မ	၆၀
၃၅	ဒေါ်ခင်ခင်		✓		မ	၆၀
၃၆	ဒေါ်ခင်ခင်		✓		မ	၆၀
၃၇	ဒေါ်ခင်ခင်		✓		မ	၆၀
၃၈	ဒေါ်ခင်ခင်		✓		မ	၆၀
၃၉	ဒေါ်ခင်ခင်		✓		မ	၆၀
၄၀	ဒေါ်ခင်ခင်		✓		မ	၆၀
၄၁	ဒေါ်ခင်ခင်		✓		မ	၆၀
၄၂	ဒေါ်ခင်ခင်		✓		မ	၆၀
၄၃	ဒေါ်ခင်ခင်		✓		မ	၆၀
၄၄	ဒေါ်ခင်ခင်		✓		မ	၆၀
၄၅	ဒေါ်ခင်ခင်		✓		မ	၆၀
၄၆	ဒေါ်ခင်ခင်		✓		မ	၆၀
၄၇	ဒေါ်ခင်ခင်		✓		မ	၆၀
၄၈	ဒေါ်ခင်ခင်		✓		မ	၆၀
၄၉	ဒေါ်ခင်ခင်		✓		မ	၆၀
၅၀	ဒေါ်ခင်ခင်		✓		မ	၆၀
၅၁	ဒေါ်ခင်ခင်		✓		မ	၆၀
၅၂	ဒေါ်ခင်ခင်		✓		မ	၆၀
၅၃	ဒေါ်ခင်ခင်		✓		မ	၆၀
၅၄	ဒေါ်ခင်ခင်		✓		မ	၆၀
၅၅	ဒေါ်ခင်ခင်		✓		မ	၆၀
၅၆	ဒေါ်ခင်ခင်		✓		မ	၆၀
၅၇	ဒေါ်ခင်ခင်		✓		မ	၆၀
၅၈	ဒေါ်ခင်ခင်		✓		မ	၆၀
၅၉	ဒေါ်ခင်ခင်		✓		မ	၆၀
၆၀	ဒေါ်ခင်ခင်		✓		မ	၆၀

(၁) အိမ်ထောင်စုကိုယ်စားလှယ်၊ အမျိုးသား/အမျိုးသမီး အိမ်ထောင်စု တစ်ခုကို ကိုယ်စားပြုသူပုဂ္ဂိုလ်တစ်ဦးအဖြစ် ဖော်ပြရမည်။



ပုံစံ - ၀-၁၂ - အရည်အဝေးထောက်ခံချက်သွေး (FORM PC 12)

လက်ညှိုး၊ စိမ်းနီ၊ အရည်အဝေးထောက်ခံချက်တွင် အသုံးပြုရန် လိုအပ်သည်ကို သေချာစွာ တွေးတောပြီး တွေးဆထား၍ ဝမ်းသာ၍ ပုံစံ ၂ စိမ်းနီထောက်ခံချက်ဖြင့် ဝမ်းသာ၍ အရည်အဝေးထောက်ခံချက် သွေးတောင်းကို ဖြည့်သွင်းရန်

ရက်စွဲ ၁၅. ၁၂. ၂၀၂၁ ခုနှစ်

စိမ်းနီထောက်ခံချက်အမှတ်(၁) စိမ်းနီ(၁)
 စိမ်းနီ(၂) စိမ်းနီ(၃) စိမ်းနီ(၄)

ဖြည့်နယ်/ တိုင်ခံသည့်အဖွဲ့	မြို့နယ်	ကျေးရွာအုပ်စု	ကျေးရွာ
တောင်ပိုင်း	ကျွန်း	ကျွန်း	ကျွန်း

အရည်အဝေးထောက်ခံချက်အကျဉ်းချုပ် နှင့် လိုအပ်သည့် အချက်အလက်များကို အောက်ဖော်ပြပါ အရည်အဝေးထောက်ခံချက်အရင်းအမြစ်များကို အောက်ဖော်ပြပါ အရင်းအမြစ်များဖြင့် ဖြည့်သွင်းရန်

စဉ်	အမည်	ကျား (V)	မ (V)	အိမ်ထောင်စုကိုယ်စားလှယ် (V) ^(၁)	လူဦး	လက်မှတ်
၁	ဒေါ်ခင်မာမာ	✓		✓	ဇမာ	ဒေါ်ခင်မာမာ
၂	ဒေါ်ခင်မာမာ	✓		✓		ဒေါ်ခင်မာမာ
၃	ဒေါ်ခင်မာမာ	✓		✓		ဒေါ်ခင်မာမာ
၄	ဒေါ်ခင်မာမာ	✓		✓		ဒေါ်ခင်မာမာ
၅	ဒေါ်ခင်မာမာ	✓		✓		ဒေါ်ခင်မာမာ
၆	ဒေါ်ခင်မာမာ	✓		✓		ဒေါ်ခင်မာမာ
၇	ဒေါ်ခင်မာမာ	✓		✓		ဒေါ်ခင်မာမာ
၈	ဒေါ်ခင်မာမာ	✓		✓		ဒေါ်ခင်မာမာ
၉	ဒေါ်ခင်မာမာ	✓		✓		ဒေါ်ခင်မာမာ
၁၀	ဒေါ်ခင်မာမာ	✓		✓		ဒေါ်ခင်မာမာ
၁၁	ဒေါ်ခင်မာမာ	✓		✓		ဒေါ်ခင်မာမာ
၁၂	ဒေါ်ခင်မာမာ	✓		✓		ဒေါ်ခင်မာမာ
၁၃	ဒေါ်ခင်မာမာ	✓		✓		ဒေါ်ခင်မာမာ
၁၄	ဒေါ်ခင်မာမာ	✓		✓		ဒေါ်ခင်မာမာ
၁၅	ဒေါ်ခင်မာမာ	✓		✓		ဒေါ်ခင်မာမာ
၁၆	ဒေါ်ခင်မာမာ	✓		✓		ဒေါ်ခင်မာမာ
၁၇	ဒေါ်ခင်မာမာ	✓		✓		ဒေါ်ခင်မာမာ
၁၈	ဒေါ်ခင်မာမာ	✓		✓		ဒေါ်ခင်မာမာ
၁၉	ဒေါ်ခင်မာမာ	✓		✓		ဒေါ်ခင်မာမာ
၂၀	ဒေါ်ခင်မာမာ	✓		✓		ဒေါ်ခင်မာမာ
၂၁	ဒေါ်ခင်မာမာ	✓		✓		ဒေါ်ခင်မာမာ
၂၂	ဒေါ်ခင်မာမာ	✓		✓		ဒေါ်ခင်မာမာ
၂၃	ဒေါ်ခင်မာမာ	✓		✓		ဒေါ်ခင်မာမာ
၂၄	ဒေါ်ခင်မာမာ	✓		✓		ဒေါ်ခင်မာမာ
၂၅	ဒေါ်ခင်မာမာ	✓		✓		ဒေါ်ခင်မာမာ
၂၆	ဒေါ်ခင်မာမာ	✓		✓		ဒေါ်ခင်မာမာ
၂၇	ဒေါ်ခင်မာမာ	✓		✓		ဒေါ်ခင်မာမာ
၂၈	ဒေါ်ခင်မာမာ	✓		✓		ဒေါ်ခင်မာမာ
၂၉	ဒေါ်ခင်မာမာ	✓		✓		ဒေါ်ခင်မာမာ
၃၀	ဒေါ်ခင်မာမာ	✓		✓		ဒေါ်ခင်မာမာ
၃၁	ဒေါ်ခင်မာမာ	✓		✓		ဒေါ်ခင်မာမာ
၃၂	ဒေါ်ခင်မာမာ	✓		✓		ဒေါ်ခင်မာမာ
၃၃	ဒေါ်ခင်မာမာ	✓		✓		ဒေါ်ခင်မာမာ
၃၄	ဒေါ်ခင်မာမာ	✓		✓		ဒေါ်ခင်မာမာ
၃၅	ဒေါ်ခင်မာမာ	✓		✓		ဒေါ်ခင်မာမာ
၃၆	ဒေါ်ခင်မာမာ	✓		✓		ဒေါ်ခင်မာမာ
၃၇	ဒေါ်ခင်မာမာ	✓		✓		ဒေါ်ခင်မာမာ
၃၈	ဒေါ်ခင်မာမာ	✓		✓		ဒေါ်ခင်မာမာ
၃၉	ဒေါ်ခင်မာမာ	✓		✓		ဒေါ်ခင်မာမာ
၄၀	ဒေါ်ခင်မာမာ	✓		✓		ဒေါ်ခင်မာမာ
၄၁	ဒေါ်ခင်မာမာ	✓		✓		ဒေါ်ခင်မာမာ
၄၂	ဒေါ်ခင်မာမာ	✓		✓		ဒေါ်ခင်မာမာ
၄၃	ဒေါ်ခင်မာမာ	✓		✓		ဒေါ်ခင်မာမာ
၄၄	ဒေါ်ခင်မာမာ	✓		✓		ဒေါ်ခင်မာမာ
၄၅	ဒေါ်ခင်မာမာ	✓		✓		ဒေါ်ခင်မာမာ
၄၆	ဒေါ်ခင်မာမာ	✓		✓		ဒေါ်ခင်မာမာ
၄၇	ဒေါ်ခင်မာမာ	✓		✓		ဒေါ်ခင်မာမာ
၄၈	ဒေါ်ခင်မာမာ	✓		✓		ဒေါ်ခင်မာမာ
၄၉	ဒေါ်ခင်မာမာ	✓		✓		ဒေါ်ခင်မာမာ
၅၀	ဒေါ်ခင်မာမာ	✓		✓		ဒေါ်ခင်မာမာ

(၁) အိမ်ထောင်စုကိုယ်စားလှယ်၊ အမျိုးသား/အမျိုးသမီး အိမ်ထောင်စု တစ်စုကို ကိုယ်စားပြုသူမည်သူမဆို အမှတ်ဖြည့်ပါ။

အစည်းအဝေးမှတ်တမ်း (ပ - အကြိမ်)

Date

အစည်းအဝေး မှတ်တမ်း (ပ - အကြိမ်)

- တိုင်း စောကြီး - တနင်္သာရီတိုင်း
- မြို့နယ် - ကျွန်းစု
- ဧကပိုင် - ကော်ဇော
- ကျေးရွာ - ကော့ကနင်း
- နေ့စွဲ - 19.12.2015
- နေရာ - ကော့ကနင်း ကျေးရွာ ၊ စာသင်ကျောင်း
- အချိန် - နံနက် (၈:၀၀) နာရီ

အကြောင်းအရာ - ကျွန်းစုမြို့နယ် ၊ ကော်ဇော ဧကပိုင် ၊ ကော့ကနင်း
 ကျေးရွာ ၂၀၁၅ ခုနှစ် ဒီဇင်ဘာလ (၁၉) ရက်နေ့ နံနက် (၈:၀၀) နာရီ
 တက်ပွဲနှင့် လူထုပညာရေးဦးစီးဌာန ၊ ပထမအကြိမ် မိတ်ဆက် အစည်းအဝေး

ကျွန်းစုမြို့နယ် ၊ ကော်ဇော ဧကပိုင် ၊ ကော့ကနင်း ကျေး
 ရွာ ၂၀၁၅ ခုနှစ် ဒီဇင်ဘာလ (၁၉) ရက်နေ့ နံနက် (၈:၀၀) နာရီ လူထုပညာ
 ဦးစီးဌာန ၊ ပထမအကြိမ် အစည်းအဝေး အခမ်းအနားကို ဖွဲ့စည်းပေးရန်
 လူထုပညာရေး ဦးစီးဌာန ၊ ဦးစီးဌာန ၊ ဦးစီးဌာန ၊ ဦးစီးဌာန ၊ ဦးစီးဌာန
 ဦးစီးဌာန

လူထုပညာရေး ဦးစီးဌာန ၊ ဦးစီးဌာန ၊ ဦးစီးဌာန ၊ ဦးစီးဌာန ၊ ဦးစီးဌာန
 ဦးစီးဌာန ၊ ဦးစီးဌာန ၊ ဦးစီးဌာန ၊ ဦးစီးဌာန ၊ ဦးစီးဌာန



Date

များ: ဆက်လက် တာဝန်ထမ်းဆောင် နိုင်ရန် မေးမြန်း: ဆွေးနွေး: စီ.ပါ.ဘဏ်-
 ကျေး: ဌာနလူထု နှင့် ကော်မတီဝင်များ လုပ်ဆောင်ရမည့် တာဝန်ဝတ္တရား
 များကို လူထုချစ် ချမ်းစားမှု ဦးစားလက် ဖွဲ့စည်းလင်း ဖြောင့်တင်းစီ.ပါ
 ဝဏ်-ထိုအခိုက်တွင် ရွေးချယ် နိုင်ရန် ကော်မတီဝင်များ စစ်ဖွဲ့ ချုပ်ကိုင်မှု မှာကျေးဇူး
 စာရင်းကိုင် လျာ (၁၃) မှ တစ်ဦး၊ စာကြံဖြူ ဝိုင်ကြား ဖြေရှင်းရေး
 (လျာ) တစ်ဦး၊ (မ) တစ်ဦး၊ စေတနာ့ဝန်ထမ်း (လျာ) တစ်ဦး၊ (မ) တစ်ဦး
 ရွေးချယ် နိုင်ရန် ဌာန ၁၁: များ ယခင်နှစ်က လုပ်ဆောင်
 ဘာ ကော်မတီဝင် ဖောင်းများကို တတိယနှစ်တွင် ဆက်လက်ဖွဲ့: တာဝန်
 ထမ်းဆောင် နိုင်ရန် ရပ်ရွာလူထု နှင့် ကော်မတီဝင် ဖောင်းများကို မေးမြန်း
 ခဲ့ပါသည်။

ယထာဓိ အကြိမ် အစည်းအဝေး တက်ရောက် လာကြ ဘာ ကျေးဇူး
 လူထု လျာ (၄၇) ဦး မ (၇၆) ဦး စုစုပေါင်း (၁၂၃) ဦး တက်ရောက်လာ
 ဖြီး ဆယ် ကော်မတီ နှစ် အဖွဲ့ (၅) ဦး ရွေးချယ် နိုင်ရန် အခိုက် ကဏ္ဍ အ
 လိုက် ဖွဲ့စည်း ဖြီး ကျေးဇူး စာရင်းကိုင် မှာ အမျိုးသမီး ခေါ်အေးဘန္တဝင်း၊
 စာကြံဖြူ ဝိုင်ကြား ဖြေရှင်းရေး အမျိုးသား ဦးအောင်မျိုးလတ် နှင့်
 အမျိုးသမီး ခေါ်မိုးမိုးခိုင်၊ စေတနာ့ဝန်ထမ်း အမျိုးသား ဦးဖြိုးစေတီ၊
 အမျိုးသမီး ခေါ်စင်စာရိုး ထို ရွေးချယ် တင်မြှောက် လိုက်ဖြီး၊
 ကျေးဇူး ဌာနလူထု ရာ က မိမိ စိတ်ဆန္ဒ အလျောက် နှင့် အဆိုပြု တင်သွား ခဲ့
 ပါသည်။ ဆယ် ကော်မတီ နှစ် အဖွဲ့ (၅) ဦး ရွေးချယ် ဖြီး နောက် PRA
 (လူမှု အခိုက်စစ်) ပြုလုပ် နိုင်ရန် ကျေးဇူး စာရင်းကိုင် ချုပ်ကိုင် ရုံး ရေး မှာ
 များ ကွင်းဆင်း လေ့လာဖွဲ့ ကျေးဇူး ဖွဲ့ အဖွဲ့အစည်း ဘာ နာ ရာ အဖွဲ့



Date _____

ထုတ် နိုင်ရန် စေတနာတော်ထမ်း ပျားနှင့် ရေခဲခဲ၊ ဓား၊ မှူး၊ ခြံထပ်လက်၊
 ငြိ၊ စားစိုက်၊ လက်စောက်၊ နှစ်၊ ယုတ်၊ ဓား၊ မှူး၊ ဝေါတ်ကွပ်၊
 ခိုးက၊ ဂွာထဲသို့ ကွင်းသစ်၊ ဓား၊ လှေ၊ ခိုး၊ ဓား၊ မှူး၊ ခိုးပါသည် -
 အရည်၊ အဝတ်၊ အခဲ၊ အနားတို့ နှိပ်က (၁၀-၂၀) နာရီ
 အချိန်တွင် ကျောက နှစ်၊ ဓား၊ မှူး၊ ခိုး၊ ခိုး၊ ခိုး၊ ခိုး၊ ခိုး၊ ခိုး၊ ခိုး၊ ခိုး၊
 ခိုးပါသည်။

မှတ်တမ်းတင်သူ
 ဦးကျော်စိုး
 (အောင်မြင်စွာ / ငြိမ်းချမ်းစွာ)

အဝည်းအဝေးမှတ်တမ်း (ဒု - အကြိမ်)

Date

အဝည်းအဝေး မှတ်တမ်း (ဒု - အကြိမ်)

- အစည်းအဝေးခန်းမ - အနောက်ဘက် ဘက်
- အစည်းအဝေးအတွင်း - အချုပ်အုပ်
- အစည်းအဝေးအတွင်း - အစည်းအဝေး
- အစည်းအဝေးအတွင်း - အစည်းအဝေး
- အစည်းအဝေးအတွင်း - ၂၀၁၉-၂၀၂၀
- အစည်းအဝေးအတွင်း - အစည်းအဝေး အစည်းအဝေး
- အစည်းအဝေးအတွင်း - အစည်းအဝေး အစည်းအဝေး

အစည်းအဝေးအတွင်း - အစည်းအဝေး အစည်းအဝေး
အစည်းအဝေးအတွင်း အစည်းအဝေးအတွင်း အစည်းအဝေးအတွင်း
အစည်းအဝေးအတွင်း အစည်းအဝေးအတွင်း အစည်းအဝေးအတွင်း
အစည်းအဝေးအတွင်း အစည်းအဝေးအတွင်း အစည်းအဝေးအတွင်း

အစည်းအဝေးအတွင်း အစည်းအဝေးအတွင်း အစည်းအဝေးအတွင်း
အစည်းအဝေးအတွင်း အစည်းအဝေးအတွင်း အစည်းအဝေးအတွင်း
အစည်းအဝေးအတွင်း အစည်းအဝေးအတွင်း အစည်းအဝေးအတွင်း
အစည်းအဝေးအတွင်း အစည်းအဝေးအတွင်း အစည်းအဝေးအတွင်း
အစည်းအဝေးအတွင်း အစည်းအဝေးအတွင်း အစည်းအဝေးအတွင်း



Date

ဦးအေးထိုက် ၊ လက်ထောက် နှစ်ပညာရေး နှင့် ခေါ်ဝေါ် ဂုဏ်ထူး
တို့မှ ချမ်းသာလင်း ဖြောင့်ဖြူစွာ ခံယူပါ။

ကျေးဇူးတင်စွာ ရွေးချယ်တင်မြှောက်
နိုင်ရန် ကော်မတီဝင်များ၏ အခန်းကဏ္ဍ အလိုက် စီမံကိန်း ခေါ်ယူပေး
လုပ်နည်း နှင့် လိုက်နာရမည့် တာဝန်များ ၊ တာဝန်ပေး ကျင့်ဝတ်များကို
အကျယ်တဝင့်လည်း မဖော်ပြဘဲ ခင် ကော့ကနု၏ ကျေးဇူးတင် ရုပ်ဖိ/ရုပ်ဖ
ဦးစောင်ကို မှီနှာသူ / စားများကို ကျေးဇူးတင် ဖွဲ့ဖြူး ရေး လုပ်ပေး များ
လုပ်ဆောင် နိုင်ရန် အားပေး ဖြောင့်ဖြူစွာ ခံပါသည်။

စိမ်းကိန်း၊ အဂ္ဂိယာဇာန်

လုပ်ထုံး လုပ်နည်း လိုက်နာရမည့် ကျင့်ဝတ်များကို ချမ်းသာလင်း ဖြောင့်ဖြူ
ဖြင့် ကော်မတီဝင်များ အခန်းကဏ္ဍ အလိုက် ရွေးချယ် တင်မြှောက်နိုင်
ရန် အစည်းအဝေးတက်ရောက် တာဝန်ပေးသူ / စားများ မှ
အမျိုးအား (၃၉) ဦး ၊ အမျိုးအစား (၇၀) ဦး ပုဂ္ဂလိက (၁၀၉) ဦး
တက်ရောက်ကြပါသည်။

ကျေးဇူးတင်စွာ ရွေးချယ်တင် မြှောက်ခင်

ယခင် နှစ်ကလေးအောင် တော ကော်မတီဝင် ဖောင်းများကို တာဝန်ပေး
နှစ်စီ မကိန်း တွင် ဆက်လက်ပြီး တာဝန်ပေး စောင့်ရှောက် ကျေးဇူး
လူထု နှင့် ခရစ်တော်များ ဖွဲ့စည်း မှုများ က စေ့ကြို ခံပါသည်။ ကော်မတီ
ဝင်အောင်းများ ကလည်း ယခုတက်ရောက်လာကြ တော အစည်းအဝေး
တွင် ကော်မတီဝင်အောင်းများ ကလည်း ယခုတက်ရောက်လာကြ
တော အစည်းအဝေး တွင် ကော်မတီဝင်များကို အထိမ်းအမှတ်



Date _____

အလောင်း များ ရွေး ချယ် တင် ဖြောက် ဂျှိ ဖြောက် ကြား ခဲ ၁၁၃၀၀
 လူထု ခေ့ဝါး ချား ရှေး များ ဦး ထင် ယော် ဦး အား ယိုတ်
 လက် ဆောက် နှစ် ယုစာ ရှေး များ ခေါ်ဝတ် ဂျှပ် ဖြေ ဘိုက စက် ဖက် ဝင်
 များ ရွေး ချယ် ဂျာ တွင် ကျေး ဂျာ လူထု ကို မိမိ ကိုယ် တိုင် အဆို တင် ဘို
 လူထု ဆန္ဒ ဖြစ် ရွေး ချယ် တင် ဖြောက် ဖြစ် (၁၃၂ ဖယုတ်) မိမိ ဖြစ်
 ရွေး ချယ် တင် ဖြောက် ဂျှိ ဖေး ဖြေ ဖြောက် ခဲ ပါ ၁၁၃၀၀ ကျေး ဂျာ
 လူထု များ က ထည် ကော် မတီဝင် များ ရွေး ချယ် တင် ဖြောက် ဂျာ တွင် မိမိ
 ဖြစ် ရွေး ချယ် တင် ဖြောက် ခေ့ဝါး ချား ဖြစ် ခဲ ပါ ၁၁၃၀၀

ကော် မတီဝင် များ ဖေး ဖြေ ခေ့ဝါး ချား ကျေး ဂျာ ခိန် ဘာတ်
 ၃၈၅၅ ကျား ၁၁၂ ဦး ၂၈ ၁၁၂ ဦး ၂၀၀၀ ယူ ရှေး ကျား ၁၁၂ ဦး ၈
 ၂၂ ဦး ၂ စာ ဝင် ဖြစ် ကြီး ကြယ် အက် ဖော် ကျား ၂၂ ဦး ၂၈ ၁၁၂ ဦး
 လုပ် နှိ လည် ဝတ် ဖြစ် ဖြစ် ထိ နှိ ဘို ဖိ ရှေး ကျား ၁၁၂ ဦး ၂၈ ၂၂ ဦး
 ဖြေ ခေ့ဝါး ချား ကျေး ဖြေ ကော် မတီဝင် များ ကို မိမိ ဖြစ် ရွေး ချယ်
 တင် ဖြောက် ခဲ ပါ ၁၁၃၀၀

ကျေး ဂျာ ဝိ/ထောက် ၃၈၅၅ အမျိုး အား ဦး ထင် ယိုတ်
 အမျိုး အား ခေါ် ခို ခို ၂၀၀၀ ယူ ရှေး ၃၈၅၅ အမျိုး အား ဦး အို ခို
 ဖတ် တ ဖါ ထိ နှိ - ခေါ် ခို အေး ၂ အဖွဲ့ ဝင် - ခေါ် ခို ဘို နှိ ၂ စာ ဝင် ဖြစ်
 ကြီး ကြယ် အက် ဖော် ၃၈၅၅ ဦး အောင် ခို ၂ အဖွဲ့ ဝင် ၂၂ ဦး
 ဦး ခို ဝါ မ ဝါ ခို ၂ ခေါ် ၃၈၅၅ ဦး လုပ် နှိ လည် ဝတ် ဖြစ် ထိ နှိ ထိ နှိ
 ရှေး ၃၈၅၅ ဦး ဖြစ် ယော် ၂ အဖွဲ့ ဝင် ၂၂ ဦး ခေါ် ခို ဖြစ် ၂ ခေါ် ခို ဝါ
 ဘို ကို တတ် ယူ ရှစ် လူထု မဟို ဖြစ် ဖက် နှိ တွင် စာ ဝန် ဖော် အောင် ဂျှိ



Date

ဧည့်သည်များ၏ စိတ်ချမ်းသာရေးအတွက်

ကျန်းမာရေးနှင့် စိတ်ချမ်းသာရေးအတွက် ဧည့်သည်များ၏ စိတ်ချမ်းသာရေးအတွက် PRA Teams (လူမှုဖူလုံရေးနှင့် အခြားအဖွဲ့များ) ကို အားပေးပံ့ပိုးပေးရန်အတွက် အောက်ဖော်ပြပါအတိုင်း အစီအစဉ်များကို အကောင်အထည်ဖော်ဆောင်ရွက်ရမည်။

- ၁၅၇) ကျန်းမာရေးနှင့် စိတ်ချမ်းသာရေး
- ၁၅၈) အခြားအဖွဲ့များနှင့် အလုပ်အကိုင်များ ပါဝင်ခြင်း
- ၁၅၉) အခြားအဖွဲ့များ ပါဝင်ခြင်း
- ၁၆၀) အခြားအဖွဲ့များ
- ၁၆၁) အခြားအဖွဲ့များ
- ၁၆၂) အခြားအဖွဲ့များ
- ၁၆၃) အခြားအဖွဲ့များ
- ၁၆၄) အခြားအဖွဲ့များ
- ၁၆၅) အခြားအဖွဲ့များ
- ၁၆၆) အခြားအဖွဲ့များ
- ၁၆၇) အခြားအဖွဲ့များ

အောက်ဖော်ပြပါအတိုင်း အစီအစဉ်များကို အကောင်အထည်ဖော်ဆောင်ရွက်ရမည်။

အခြားအဖွဲ့များ

Date

ပေးလျှော်ခြင်းဆောင်ရွက်မည့် လျှော်ငွေ ဝင်များမှာ

- ၁) ရေ
- ၂) ကျွန်း၊ မာကျော၊ ဆေး၊ ပေးခန်း
- ၃) ကြံ၊ ဝင်လမ်း / တံတား
- ၄) ဂူယော်လမ်း
- ၅) စီးလင်းရေ၊ စီမံကိန်း လျှော်ငွေ များ ထွက်၍ လာပါသည်။

တော်ယူနှစ် ဗုဒ္ဓဟူးနေ့ ဝါဆိုလပြည့်ကျော်၊ နတ်ယူ အကြိမ်အရောက်
အထေးကို ညနေ ၅:၀၀ နာရီ အချိန်တွင် ဆော့ကနင်း ပြေး ဂွာ
စာဆောင်ကျောင်းနေရာ ၌ ဂုဏ်နားခံ ပါသည်။

မှတ်တမ်း တင်သူ
ဦးအောင်စိုး
<ဆောင်ရွက် / ဖြီးမြတ် ပြုလုပ်>

ကဏ္ဍအလိုက် ဖွံ့ဖြိုးရေး ဦးစားပေး လုပ်ငန်းစဉ်များ

ကဏ္ဍအလိုက် ဖွံ့ဖြိုးရေးဦးစားပေး လုပ်ငန်းစဉ်များ

က.က. ၇



နောက်ဆက်တွဲ (၄) မြားနားသောအပိုင်းများအတွက် ဦးစားပေးဖွံ့ဖြိုးရေးလုပ်ငန်းစဉ်များ အနှစ်ချုပ်

မူရင်းသည်အား VPSG တွင်ထားရှိရပါမည်။ အခြားဌာနဆိုင်ရာများနှင့် ညှိနှိုင်းရန်အတွက် ပိတ္တူအား TPIC သို့ပို့ရပါမည်။ MIS data အနေဖြင့် သွင်းရန်မလိုအပ်ပါ။

	အဆင့်	လုပ်ငန်း	မည်သူဦးစားပေးမလဲ	လ/နှစ်	ကျေးဇူးမှ တာဝန်ခံသူ သို့ အုပ်စု	ပြင်ပမှ မည်သည့် ထောက်ပံ့မှု မ
အခြေခံအားထောက်ခံ	၁။	စာပို့စာရင်း/စာရင်း	၂။ ဝ ၂။ ကျား			
	၂။	ရွာတွင် လမ်း/တံတား	၂။ ဝ ၂။ ကျား	၂၀၁၆	လူထု	၂၀၁၅
	၃။	ရွာပတ်ကျန်ကုန်လက်	၂။ ဝ ၂။ ကျား			
	၄။	လျှပ်စစ်ဖိုလင်းချ	၂။ ဝ ၂။ ကျား			
	၅။		၂။ ဝ ၂။ ကျား			
အခြေခံအားထောက်ခံ	၁။	ရွာစု/ရွာချေး	၂။ ဝ ၂။ ကျား			
	၂။	စိုက်ပျိုးရေး ဖွံ့ဖြိုးရေး	၂။ ဝ ၂။ ကျား			
	၃။	စားမှု/လက်မှုသင်တန်း	၂။ ဝ ၂။ ကျား			
	၄။	စိုက်ပျိုးရေး/စား/ဖြူရေး	၂။ ဝ ၂။ ကျား			
	၅။		၂။ ဝ ၂။ ကျား			
အခြေခံအားထောက်ခံ	၁။	ကျွန်းမာရေးအားလေးချိန်	၂။ ဝ ၂။ ကျား			
	၂။	ကျွန်းမာရေး ဝန်ထမ်း	၂။ ဝ ၂။ ကျား			
			၂။ ဝ ၂။ ကျား			
			၂။ ဝ ၂။ ကျား			
			၂။ ဝ ၂။ ကျား			
အခြေခံအားထောက်ခံ	၁။	ပညာရေး အသင်စဉ်စီမံခန့်ခွဲခြင်း	၂။ ဝ ၂။ ကျား			
	၂။	ပညာရေး ဝန်ထမ်း	၂။ ဝ ၂။ ကျား			
			၂။ ဝ ၂။ ကျား			
			၂။ ဝ ၂။ ကျား			
			၂။ ဝ ၂။ ကျား			



VDP အရည်အသွေးထိန်းချုပ်မှု

ထိန်းချုပ်သူ-	ရက်စွဲ-	ရွာ- မြို့နယ်	VDP ရက်စွဲ ကျေးရွာအုပ်စု
---------------	---------	------------------	-----------------------------

VDP စာရွက်စာတမ်းပြီးဆုံးမှုကို စစ်ဆေးပါ။ (OM အရ)

- မျက်နှာဖုံး (အဖုံး)
- မာတိကာ
- ကျေးရွာအခြေခံ (data)
- PSA အကျဉ်းချုပ်နှင့် PRA လုပ်ငန်းစဉ်
- အမျိုးသားအမျိုးသမီး အဖွဲ့များ၏ အခက်အခဲများ
- ကျေးရွာမူှာမှန်းချက် (ဆွေးနွေးချက် ရလဒ်)
- အမျိုးသား၊ အမျိုးသမီးအဖွဲ့များ သဘောတူထားသည့် (၄) နှစ်အတွက် ဦးစားပေး လုပ်ငန်းများ စာရင်း (အခြေခံ အဆောက်အဦး၊ အသက်မွေးမှု၊ ပညာရေး၊ လူမှုရေးထိန်းသိမ်းမှု၊)

နောက်ဆက်တွဲများ

- လူမှုရေးအကဲဖြတ်မှု၊ စာရွက်စာတမ်း၊ ဓါတ်ပုံနှင့် PRA လုပ်ငန်းစဉ်၊ မြေပုံများပါရမည်၊ စည်းစိမ်ပိုင်ဆိုင်မှု အဆင့်၊ Venn ပုံ.....
- ကျေးရွာစီမံကိန်း ရေးဆွဲရေး အစည်းအဝေးမှတ်တမ်း မိတ္တူ
- ကျေးရွာ၏ အချက်အလက် (PC 1 ပုံစံ)
- ကျေးရွာမူှာမှန်းချက်

(၂) လူမှုရေးအကဲဖြတ်မှုအရည်အသွေးနှင့် (VDP စစ်ဆေးပါ)

- VDP တွင် ပါဝင်သော ဦးရေ (အမျိုးသားအမျိုးသမီး)
- လူမှုရေးအကဲဖြတ်မှုအရည်အသွေးနှင့် VDP အတွက် ရက်ပေါင်း
- PRA အသုံးပြုမှုအရည်အတွက်
- ပါဝင်သောဦးရေနှင့် လုပ်ငန်းများ မှတ်တမ်းတင်ခြင်း (အစည်းအဝေးမှတ်တမ်း၊ ဓါတ်ပုံ၊ တိုင်းရင်းသားအနည်းစုနှင့် ထိခိုက်လွယ်သောအဖွဲ့များ၊)
 - အလွန်ကောင်
 - ကောင်း
 - ညံ့
- လုပ်ငန်းများမှတ်တမ်းတင်ခြင်းနှင့် အမျိုးသမီးအဖွဲ့အစည်း၏ ရလဒ်အား ခွဲခြားပေးထားသလား၊
 - ရှိ
 - မရှိ
- စီမံကိန်း အရေအတွက် (အမျိုးသား၊ အမျိုးသမီးရွေးချယ်မှုအရေအတွက်)

PRA နှင့်သက်ဆိုင်သော အခြားစီမံကိန်းအရေအတွက် (အမျိုးသားအမျိုးသမီးရွေးချယ်မှုအရေအတွက်)