

ပြည်ထောင်စုသမ္မတ မြန်မာနိုင်ငံတော် အစိုးရ
စိုက်ပျိုးရေး၊ မွေးမြူရေး နှင့် ဆည်မြောင်း ဝန်ကြီးဌာန
ကျေးလက်ဒေသဖွံ့ဖြိုးတိုးတက်ရေး ဦးစီးဌာန
ပင်လည်ဘူးမြို့နယ်



လူထုပဟိုပြုစီမံကိန်း
National Community Driven Development Project
(NCDDP)



ကျေးရွာဖွံ့ဖြိုးရေးအစီအစဉ်
Village Development Plan (VDP)
ပိန်းတောကျေးရွာ ၊ နန်းတပ်ကျေးရွာအုပ်စု

၂၀၁၆ ခုနှစ်

ပင်လည်ဘူးမြို့



ဇာတိကာ

၁။ ပင်လည်ဘူးမြို့နယ် မြေပုံ.....2

၂။ နန်းတပ်အုပ်စုမြေပုံ..... 3

၃။ ကျေးရွာအုပ်စုတွင်ပါဝင်သော ကျေးရွာစာရင်းများ..... 4

၄။ ကျေးရွာအခြေခံအချက်အလက်များ 4

၅။ လူထုပူးပေါင်းပါဝင်သော လူမှုဆန်းစစ်ခြင်း နှင့် အကဲဖြတ်ခြင်း လုပ်ငန်းစဉ် (PSA/PRA) အကျဉ်းချုပ်.....5

၆။ ကျေးရွာဖွံ့ဖြိုးရေး အစီအစဉ်အတွက် အသုံးပြုခဲ့သော PRA tools များနှင့် တစ်ခုချင်းစီအတွက်သုံးသပ်ချက်များ..... 7

၇။ ကော်မတီဝင်များရွေးချယ်ခြင်းနှင့်ကျေးရွာဖွံ့ဖြိုးရေးအစီအစဉ်ဆောင်ရွက်မှုမှတ်တမ်းဓါတ်ပုံများ.....29

၈။ ကော်မတီဝင်များစာရင်း..... 34

၉။ ပုံစံ ၈-၁။ ကျေးရွာအချက်အလက် 35

၁၀။ ပုံစံ ၈-၂။ စီမံကိန်းစက်ဝန်းအချိန်ဇယား 37

၁၁။ ပုံစံ ၈-၃။ ကျေးရွာဖွံ့ဖြိုးရေး ဦးစားပေးအစီအစဉ် 39

၁၂။ ပုံစံ ၈-၄။ ကျေးရွာဖွံ့ဖြိုးရေးစီမံကိန်းလုပ်ငန်းခွဲရွေးချယ်ခြင်းပုံစံ..... 43

၁၃။ ပုံစံ ၈-၁၂။ အစည်းအဝေးတက်ရောက်သူစာရင်း 47

၁၄။ အစည်းအဝေး မှတ်တမ်းများ 55

၁၅။ ကဏ္ဍအလိုက် အခက်အခဲမှတ်တမ်း..... 59

၁၆။ ကျေးရွာဖွံ့ဖြိုးရေးစီမံချက်အရည်အသွေးထိန်းချုပ်မှု (Checklist for VDP) 60



၁။ ပင်လည်ဘူးမြို့နယ် မြေပုံ

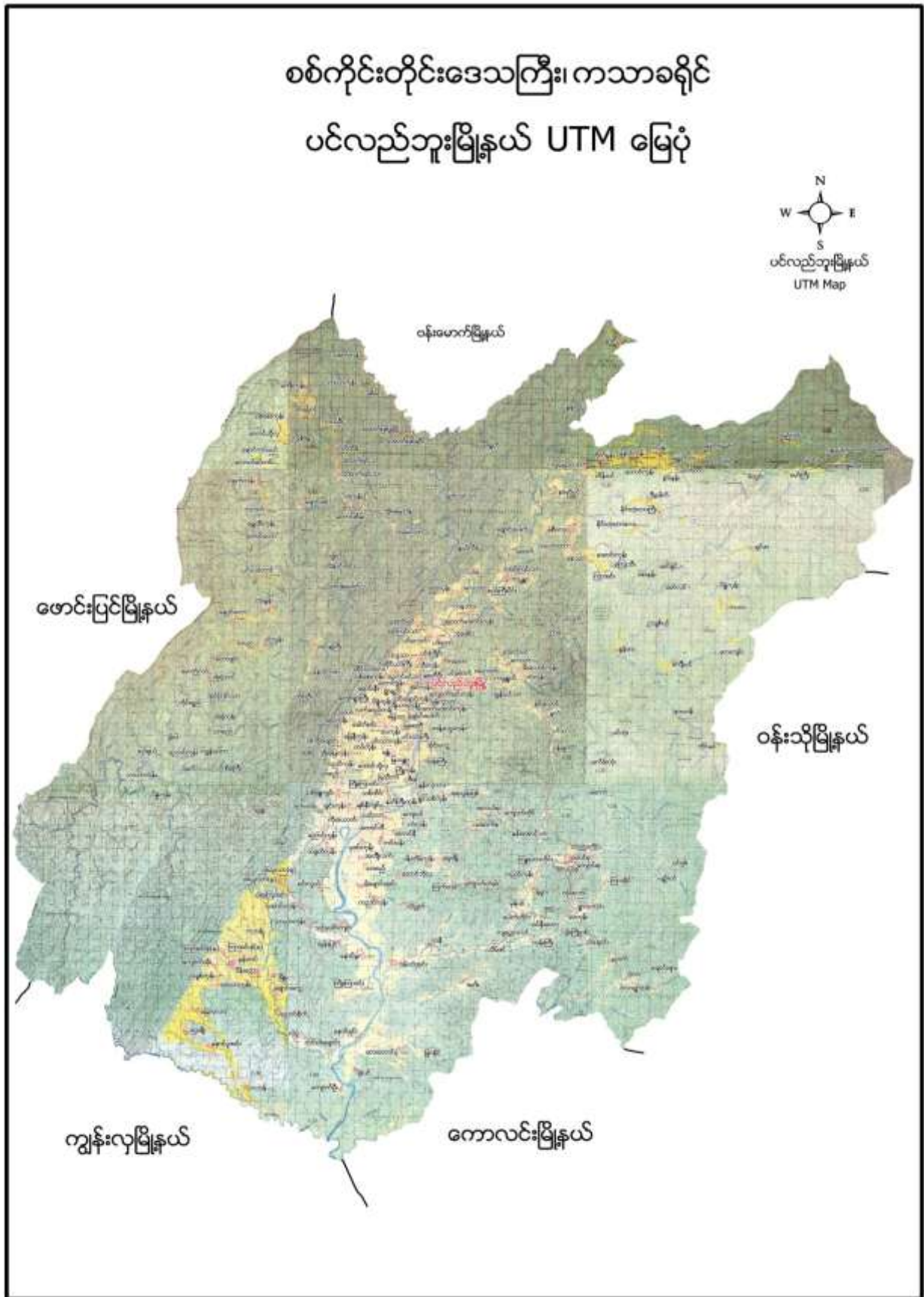



၂။ နန်းတပ်အုပ်စုမြေပုံ

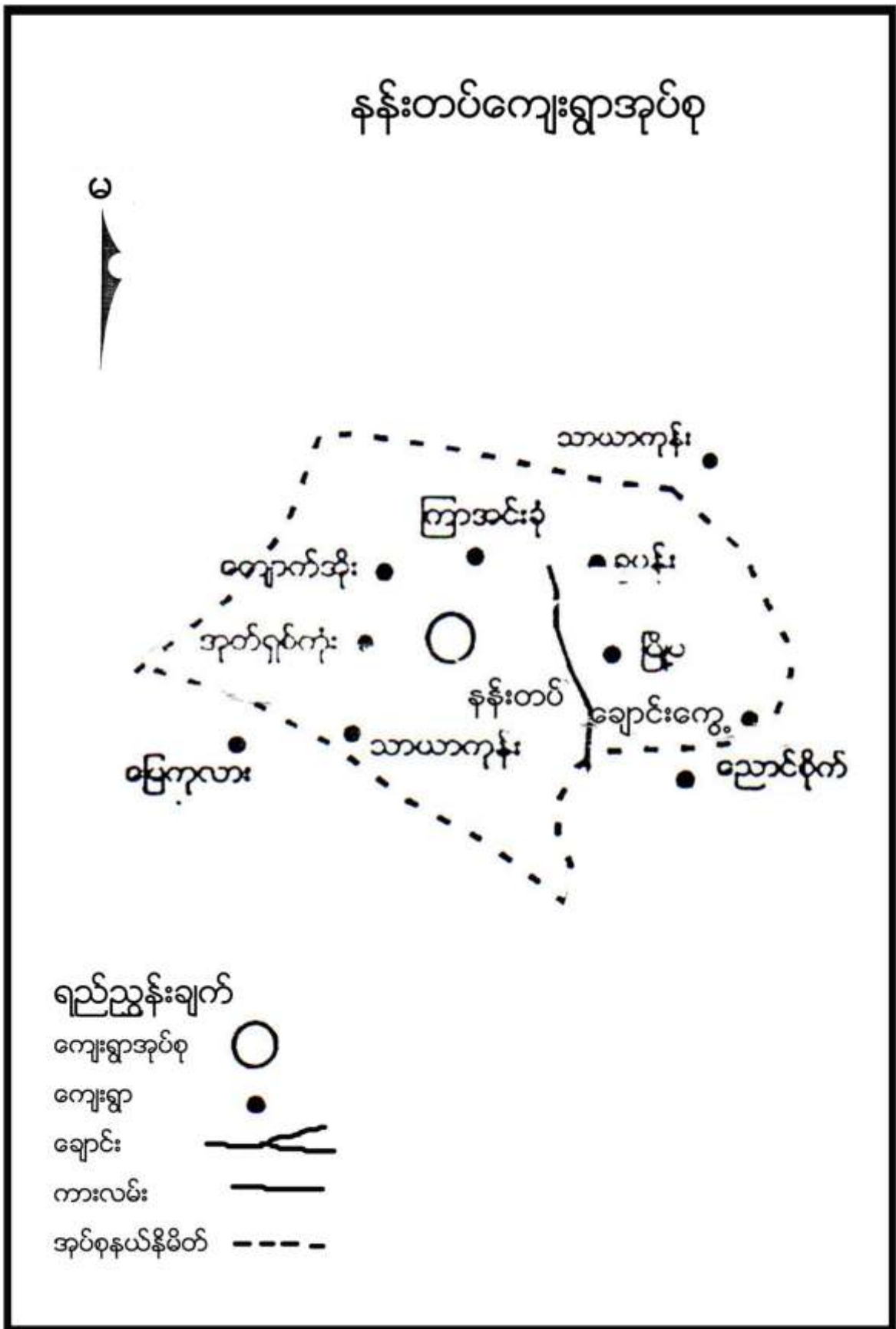



၃။ ကျေးရွာအုပ်စုတွင်ပါဝင်သော ကျေးရွာစာရင်းများ

ဝါးရုံကုန်း၊ အင်ကြင်းသာ၊ ဝါးရုံသာ၊ တောဖျား၊ မောက်လက်၊ ကိုင်းရှည်

၄။ ကျေးရွာအခြေခံအချက်အလက်များ

၁။ ကျေးရွာသမိုင်းအကျဉ်း

ပိန်းတောကျေးရွာကို လွန်ခဲ့သော နှစ်ပေါင်း (၈၀၀) ကျော်ခန့်မှ စတင်၍ ကျေးရွာဖွဲ့စည်းခဲ့ပါသည်။ ရွာ၏ဘေးပတ်လည်တွင် ပိန်းပင်များပေါသောကြောင့် ပိန်းတောကျေးရွာဟု ခေါ်တွင်ခြင်း ဖြစ်ပါသည်။ ဗမာလူမျိုးများစတင်တည်ထောင်ပြီး လက်ရှိအချိန်အထိ ဗမာလူမျိုးများသာ နေထိုင်ကြပါသည်။

ကျောက်အိုးကျေးရွာသည် ပင်လည်ဘူးမြို့နှင့် (၂၇) မိုင်ခန့်ကွာဝေးပါသည်။ ကျေးရွာတွင်းလမ်းနှင့် ရွာချင်းဆက်လမ်းများမှာ မြေသားလမ်းများဖြစ်ပါသည်။ မိုးအခါသွားလာရေးခက်ခဲပါသည်။

လယ်ယာစိုက်ပျိုးရေး နှင့် မွေးမြူရေး လုပ်ငန်းကို အဓိက လုပ်ကိုင်ကြပါသည်။ ဝင်ငွေအသင့်အတင့် ကောင်းမွန်မှု ရှိပါသည်။ ပညာရေးကို အလေးထားဆောင်ရွက်ကြပါသည်။ ဘာသာတရား ကိုင်းရှိုင်းပြီး စည်းလုံးညီညွတ်၍ တစ်ဦးကို တစ်ဦး ရိုင်းပင်း ကူညီကြပါသည်။

၃။ လူနည်းစုလူမျိုးစုအိမ်ထောင်စု

အမျိုးအစား	အိမ်ထောင်စု	ကျား	မ	စုစုပေါင်း
ဗမာ	၁၇၀	၄၃၈	၄၄၁	၈၇၉

၄။ ထိခိုက်လွယ်အုပ်စု

ထိခိုက်လွယ်အုပ်စု	အိမ်ထောင်စု	ကျား	မ	စုစုပေါင်း
သက်ကြီး	၃၆	၁၁	၃၀	၄၁
မြေယာမဲ့	၃၅	၂၉	၆	၃၅
မသန်စွမ်း	၂	၂	၂	၄

၅။ အဓိကစီးပွားရေးလုပ်ငန်းများ

စိုက်ပျိုးရေး	မွေးမြူရေး	အသေးစားစီးပွားရေး	အခြား
စပါး	ကြက်	ဆန်စက်	လယ်ကူလီ
ပဲအမျိုးမျိုး	ဝက်	ချွေလှေ့စက်	
နေကြာ	ကွဲ	ဈေးဆိုင်	
နှမ်း	နွား	ကား	



၆။ ကျေးရွာအတွင်းအဓိက ပိုင်ဆိုင်မှုများ

ကျေးရွာပိုင်ဆိုင်မှုများ	စိုက်ပျိုးမြေ	စားကျက်မြေ	သစ်တောမြေ	သဲ/ကျောက်ရရှိမှု	ရေတွင်း/ရေကန်	စက်ရေတွင်း
အရေအတွက်	၅၈၀ ဧက	၁၅၀ ဧက	၂၀ ဧက	ရှိ	၅ /	-
ကျေးရွာပိုင်ဆိုင်မှုများ	ကား	ထော်လာဂျီ	စပါးကြိတ်စက်	မြွေလှေ့စက်	အသေးစားဆည်	ဈေးဆိုင်
အရေအတွက်	၁	-	-	-	-	၇

၇။ ကျေးရွာအတွင်းအခြားပိုင်ဆိုင်မှုများ

ကျေးရွာပိုင်ဆိုင်မှုများ	ရေတင်စက်	လယ်ထွန်စက်	ထွန်ထယ်	ကျွဲ	နွား
အရေအတွက်	၁၅	၁၅	၁၀၀	၅၀	၃၀၀
ကျေးရွာပိုင်ဆိုင်မှုများ	ဝက်	ဆိုင်ကယ်	ကျွမ်းကျင်လုပ်သား	လုပ်သား	
အရေအတွက်	၂၀၀	၁၀၀	၃	၁၀	

၈။ အခြားကျေးရွာရှိအသုံးပြုနိုင်သော အရင်းအမြစ်/အချက်အလက်များ

အရင်းအမြစ်	ဆေးခန်း	အ.လ.က/အ.ထ.က	ဈေး	ကျွမ်းကျင်လုပ်သား	လုပ်သား	မြေတူးစက်	လမ်းကြိတ်စက်
အရေအတွက်	၁	၁	-	၁၀	၅၀	-	-

၅။ လူထုပူးပေါင်းပါဝင်သော လူမှုဆန်းစစ်ခြင်း နှင့် အကဲဖြတ်ခြင်း လုပ်ငန်းစဉ် (PSA/PRA) အကျဉ်းချုပ်

စဉ်	အကြောင်းအရာ	ရက်စွဲ	ဦးတည်အုပ်စု	တက်ရောက်သူ			အဓိက ဆွေးနွေးချက်များ
				ကျား	မ	ပေါင်း	
၁	လူမှုစီးပွားအဆင့် သတ်မှတ်ခြင်း (Wealth Ranking)	၂၃-၁-၂၀၁၉	ချမ်းသာ၊ အလယ်အလတ်၊ နွမ်းပါး၊ အလွန်နွမ်းပါးအုပ်စုများ	၆၆	၂၉	၉၅	ကျေးရွာလူမှုစီးပွားအုပ်စုများခွဲခြားသတ်မှတ်နိုင်ရေးအတွက် အခြေခံစံနှုန်းများ သတ်မှတ်ခြင်း၊ ကျေးရွာသားများနှင့် အများသဘောတူ ခွဲခြားသတ်မှတ်ခြင်း
၂	ရာသီခွင်ပြပြက္ခဒိန် (Seasonal Calendar)	၂၃-၁-၂၀၁၉	ကော်မတီဝင်၊ အမျိုးသမီး၊ အမျိုးသားများ	၆၆	၂၉	၉၅	ရာသီဥတု၊ စိုက်ပျိုးသီးနှံများ၊ လယ်ယာလုပ်ငန်းများ၊ နေ့စားလုပ်ငန်းများ၊ မွေးမြူရေးလုပ်ငန်းများ၊ ဝမ်းစာဖူလုံမှု နှင့် ပွဲတော်များ



၃	ကျေးရွာလူမှုရေးပြ၊ သယံဇာတပြမြေပုံ (Social Map/ Resource Map)	၂၃-၁-၂၀၁၆	ရပ်မိရပ်ဖ၊ ကော်မတီဝင်များ	၆၆	၂၉	၉၅	အိမ်အမျိုးအစားများ၊ အခြေခံအဆောက်အအုံများ၊ လမ်းပန်းဆက်သွယ်ရေးအခြေအ နေလယ်ယာမြေများ၊ မြစ်ချောင်းများ၊ ရေတွင်း၊ ရေကန်များ၊သစ်တောများ
၄	ပြဿနာသစ်ပင် (Problem Tree)	၂၃-၁-၂၀၁၆	အမျိုးသားများကော် မတီဝင်များ	၆၆	၀	၆၆	ဆွေးနွေးထားသော အခြေခံအဆောက်အအုံ များနှင့် သက်မွေးဝမ်းကျောင်းလုပ်ငန်းမျ ား၊ကျန်းမာရေး၊ပညာရေး။
၅	ပြဿနာသစ်ပင် (Problem Tree)	၂၃-၁-၂၀၁၆	အမျိုးသမီးများ	၀	၂၉	၂၉	ဆွေးနွေးထားသော အခြေခံအဆောက်အအုံ များနှင့် သက်မွေးဝမ်းကျောင်း လုပ်ငန်းများ
၆	ကျေးရွာ၏ (၅)နှစ်စာ ဦးစားပေးအစီအစဉ် ပြ ဇယား(Metric Ranking)	၂၄-၁-၂၀၁၆	အမျိုးသားအုပ်စု၊အ မျိုးသမီးအုပ်စု၊လူင ယ်အုပ်စု၊ ရပ်မိရပ်ဖအုပ်စု	၅၅	၄၀	၉၅	အကျိုးပြုပြီးရေ၊ အကျိုးခံစားခွင့် နှင့် အဓိက လိုအပ်ချက်များပေါ် မူတည်၍ ဆုံးဖြတ်သည်။
၇	အဖွဲ့အစည်းချိတ် ဆက်ပုံ (Venn Diagram)	၂၄-၁-၂၀၁၆	ကျေးရွာအုပ် ချုပ်ရေးအဖွဲ့၊ ကျေးရွာ စီ/ ထောက်အဖွဲ့	၅၅	၄၀	၉၅	ကျေးရွာတွင်းရှိ အဖွဲ့အစည်းများနှင့် မည်သို့သောလုပ်ငန်းများ အတွက် မည်သည့်အဖွဲ့များချိတ်ဆက်လုပ် ကိုင်မှု
၈	ပင့်ကူအိမ် ကွန်ယက် (Spider Web)	၂၄-၁-၂၀၁၆	အမျိုးသားများ နှင့် အမျိုးသမီးများ	၅၅	၄၀	၉၅	အမျိုးသားများ နှင့် အမျိုးသမီးများ တန်းတူအခွင့်အရေး ရရှိမှု နှင့် မရရှိသည့် အကြောင်းအရင်းများ
၉	ပြဿနာ၊ အခွင့်အရေး၊ လက်ရှိအခြေအနေ နှင့် ပြောင်းလဲ မှုညွှန်းကိန်း	၂၅-၁-၂၀၁၆	ကျေးရွာစီ/ ထောက်အဖွဲ့၊ ကျေးရွာလူထု	၂၁	၁၉	၄၀	ပြဿနာ၊အခွင့်အရေး၊လက်ရှိအ ခြေအနေ ကိုသိရှိရန် နှင့် ပြောင်းလဲနိုင်သည်ပုံစံများ
၁၀	ကျေးရွာအိပ်မက်ပြ မြေပုံ (Dream Map)	၂၅-၁- ၂၀၁၆	ကျေးရွာစီ/ ထောက်အဖွဲ့၊ ကျေးရွာလူထု	၂၁	၁၉	၄၀	နောင်တစ်ချိန်တွင် ကျေးရွာတွင် ဖြစ်စေချင်သော/မြင်စေချင်သော အရာများ ထည့်သွင်းရေးဆွဲခြင်း



၆။ ကျေးရွာဖွံ့ဖြိုးရေး အစီအစဉ်အတွက် အသုံးပြုခဲ့သော PRA tools များနှင့် တစ်ခုချင်းစီအတွက်သုံးသပ်ချက်များ

၁။ ကျေးရွာ၏လူမှုစီးပွားအဆင့်သတ်မှတ်ခြင်း။(Wealth Ranking)

အဆင့်	အခြေခံစံနှုန်းများ/ ညွှန်းကိန်းများ	အိမ်ထောင်စု	ရာခိုင်နှုန်း
ချမ်းသာ	အိမ်အခြေအနေ- အုတ်တိုက်၊ ပျဉ်ထောင်သွပ်မိုး မြေယာပိုင်ဆိုင်မှု- ၈ ဧကအထက် ကျွဲ၊ နွား- ၁၀ ကောင်အထက် အခြားပိုင်ဆိုင်မှု- ဆန်စက်၊ ထွန်စက်၊ ဆိုင်ကယ် ၊ ကား၊ ဈေးဆိုင်	၃၈	၂၂%
အလယ်အလတ်	အိမ်အခြေအနေ- ပျဉ်ထောင်သွပ်မိုး၊ ထရိုကာ သွပ်မိုး မြေယာပိုင်ဆိုင်မှု- ၈-၃ ဧကကြား ကျွဲ၊ နွား- ၁၀-၃ ကောင်ကြား အခြားပိုင်ဆိုင်မှု- ဆိုင်ကယ်၊ လှည်း	၅၉	၃၅%
နွမ်းပါး	အိမ်အခြေအနေ- ထရိုကာ သက်ကယ်မိုး မြေယာပိုင်ဆိုင်မှု- ၃-၁ ဧကကြား ကျွဲ၊ နွား- ၃-၁ ကောင်ကြား အခြားပိုင်ဆိုင်မှု- စက်ဘီး၊ ဆိုင်ကယ်	၃၆	၂၁%
အလွန်နွမ်းပါး	အိမ်အခြေအနေ- ထရိုကာ သက်ကယ်မိုး မြေယာပိုင်ဆိုင်မှု- မရှိ ကျွဲ၊ နွား- မရှိ အခြားပိုင်ဆိုင်မှု- မရှိ	၃၇	၂၂%
စုစုပေါင်း		၁၇၀	၁၀၀%



သုံးသပ်ချက်

ရာသီဥတု-တပေါင်းလလယ်မှစ၍ နယုန်လအထိ နွေရာသီဖြစ်ပါသည်။ ဝါဆိုလ မှ စ၍ တန်ဆောင်မုန်းလအထိ မိုးရာသီ ဖြစ်ပါသည်။ နတ်တော်လ မှ တပေါင်းလလယ်အထိ ဆောင်းရာသီ ဖြစ်ပါသည်။ ဆောင်းရာသီတွင် လွန်စွာအေးပါသည်။ မိုးရာသီတွင် မိုးအလွန်များပါသည်။

စိုက်ပျိုးရေး-တော်သလင်းလနှင့် သီတင်းကျွတ်လတွင် မြေပဲစိုက်ပျိုးပြီး တပေါင်းလနှင့် တန်ခူးလတွင် မြေပဲနုတ်ပါသည်။ နယုန်လတွင် စပါးပျိုးကျပြီး ဝါဆိုလ နှင့် ဝါခေါင် လတို့တွင် စပါးစိုက်ပျိုးပါသည်။ သီတင်းကျွတ်လမှ နတ်တော်လလယ်အထိ စပါးရိတ်သိမ်းပါသည်။ နေကြာကိုနတ်တော်လတွင်စိုက်ပျိုးပြီး တန်ခူးလတွင် ရိတ်သိမ်းပါသည်။

မွေးမြူရေး-တနိုင်တပိုင် မွေးမြူရေး လုပ်ငန်းများကို ရာသီမရွေးလုပ်ကိုင်ကြပါသည်။

နေ့စားလုပ်ငန်း- တန်ခူးလ၊ နယုန်လ၊ ဝါဆိုလ၊ ဝါခေါင်လ၊ တော်သလင်းလ၊ သီတင်းကျွတ်လ၊ တန်ဆောင်မုန်းလ၊ တပေါင်းလများတွင် လယ်ယာစိုက်ပျိုးရေးလုပ်ငန်း၊ ပဲ၊ နေကြာစိုက်ပျိုးရေးလုပ်ငန်းများရှိခြင်းကြောင့် ဝင်ငွေရရှိပါသည်။ နေ့စားလုပ်ငန်းမှ တစ်နေ့ဝင်ငွေ ၃၀၀၀ ကျပ်၊ တစ်လ ဝင်ငွေ ၉၀၀၀၀ ကျပ် နှင့် တစ်နှစ်ဝင်ငွေ ၇၂၀၀၀၀ ကျပ် ရရှိပါသည်။

သဘာဝဘေးအန္တရာယ်- မရှိ။

ဝမ်းစာလုံမှု-ဝါဆိုလမှ သီတင်းကျွတ်လအထိ ဝမ်းစာရှားပါးမှုပြဿနာရှိပါသည်။

အလုပ်သမားရှားပါးမှု- ဝါဆို၊ ဝါခေါင်၊ သီတင်းကျွတ်၊ တန်ဆောင်မုန်းလများတွင် အလုပ်သမားရှားပါးမှုရှိပါသည်။

ပွဲတော်များ-တန်ခူးလတွင် သင်္ကြန်ပွဲတော်ပြုလုပ်ပါသည်။ ကဆုန်လတွင် ညောင်ရေသွန်းပွဲ ပြုလုပ်ပါသည်။ ဝါဆိုလတွင် သင်္ကြန်ကပ်ပွဲတော်ရှိပါသည်။ တော်သလင်းလတွင် မြသဘိတ်ပွဲပြုလုပ်ပါသည်။ သီတင်းကျွတ်လတွင် မီးထွန်းပွဲတော်ရှိပါသည်။ တန်ဆောင်မုန်းလတွင် ကထိန်ပွဲတော် ပြုလုပ်ပါသည်။ တပို့တွဲလ နှင့် တပေါင်းလတွင် အလှူပွဲများရှိပါသည်။



၃။ ကျေးရွာလူမှုရေးပြမြေပုံ နှင့် သုံးသပ်ချက်

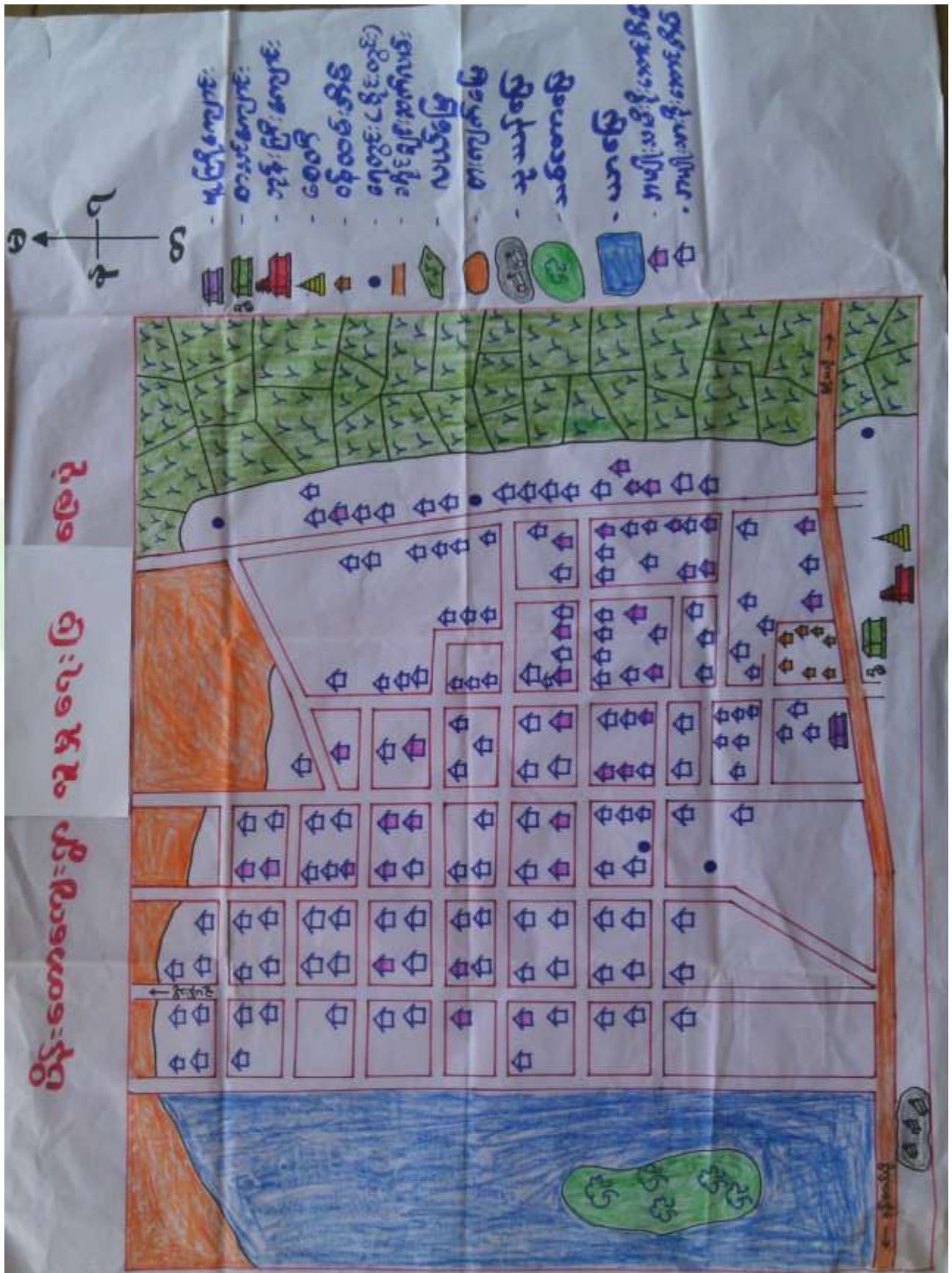



သုံးသပ်ချက်

လူနေထိုင်မှု ပုံစံ- စီးပွားရေးအဆင့် (၄) မျိုးရှိပြီး ထိုသူများသည် ကျေးရွာများတွင် ပြန်ကျဲစွာနေထိုင်ကြပါသည်။

လမ်းပန်းဆက်သွယ်ရေး- ရွာတွင်းလမ်းများသည် မြေသားလမ်းများဖြစ်ပြီး ကျေးရွာသည်တောင်စောင်းပေါ်တွင် တည်ရှိသောကြောင့် မိုးရာသီတွင် သွားလာရအလွန်ခက်ခဲမှု ရှိပါသည်။ အခြားကျေးရွာများသို့သွားသောလမ်းများသည် မြေသားလမ်းများဖြစ်ပြီး မိုးရာသီတွင်သွားလာရ လွန်စွာခက်ခဲမှုရှိပါသည်။

ကျန်းမာရေး- နာမကျန်းဖြစ်မှုများကိုကျေးရွာတွင်းရှိ ကုန်စုံဆိုင်တွင် ဆေးဝယ်ယူသောက်သုံးကြပါသည်။ ကလေးမွေးဖွားခြင်းအတွက် အရပ်လက်သည်ရှိပါသည်။ အဓိက ဆေးကုသမှုခံယူခြင်းကို နန်းတပ်ကျေးရွာရှိ ဆေးခန်းသို့သွားရောက်၍ ဆေးကုသမှုခံယူရပါသည်။

သောက်သုံးရေး- ကျေးရွာတွင်းရှိ လက်တူးတွင်းနှင့် အဝီစိတွင်းများမှ ရေကို အသုံးပြုပါသည်။ လုံလောက်မှုရှိပါသည်။

အခြား- ရွာ၏တောင်ပိုင်းတွင် ဘုန်းကြီးကျောင်း၊ ဓမ္မာရုံ နှင့် စေတီနှင့် စာသင်ကျောင်းရှိပါသည်။



၄။ကျေးရွာအရင်းအမြစ်ပြုပြင်မှုနှင့်သုံးသပ်ချက်





သုံးသပ်ချက်

ပတ်ဝန်းကျင်ရှိ အရင်းအမြစ်များ-ရွာပတ်ဝင်းကျင်ရှိသစ်တောများမှ ထင်းထုတ်ယူသုံးစွဲနိုင်ပါသည်။ စိုက်ပျိုးရေးအတွက် လုံလောက်မှုရှိပါသည်။ ကျေးရွာ၏ အရှေ့ပိုင်းတွင် လယ်/ယာ မြေများရှိပါသည်။ ကျေးရွာဝန်းကျင်တွင် မြေသားလမ်းခင်းရန်အတွက် သင့်တော်သော မြေများရှိပါသည်။ နောက်မြောက်ဘက်နှင့် မြောက်ဘက်တို့တွင် စားကျက်မြေရှိပါသည်။

စီးပွားရေးလုပ်ကိုင်စားသောက်ရသောအရင်းအမြစ်- လယ်/ယာ မြေများကို အသုံးပြု၍ စပါး၊ ပဲအမျိုးမျိုး နှင့် နေကြာ စသည်တို့ကို စိုက်ပျိုးထုတ်လုပ်နိုင်ပါသည်။ စားကျက်မြေကို အသုံးပြု၍ ကျွဲနွားများ မွေးမြူနိုင်ပါသည်။ သစ်တောမှ ထင်းထုတ်လုပ် ရောင်းချနိုင်ပါသည်။ ကျယ်ပြန့်စွာလုပ်ကိုင်ခြင်းမရှိပါ။

အရင်းအမြစ်နှင့်ဆက်စပ်သောပြဿနာများ- စပါးအထွက်နှုန်းနည်းခြင်းကြောင့် အကြွေးတင်ရှိမှုများရှိလာပါသည်။ လမ်းပန်းဆက်သွယ်ရေး ကောင်းမွန်မှု မရှိခြင်းကြောင့် သွားလာရေးခက်ခဲ၍ စီးပွားရေး၊ ပညာရေး နိမ်ကျမှုရှိပါသည်။



အကြောင်းအရင်းများ/ အခက်အခဲများ

၁	ကလေးများပညာသင်ကြားရာတွင် လုံခြုံမှုနည်းပါးခြင်း	၂	ကျေးရွာအတွင်း အစုအရုံးများအတွက် နေရာမရှိခြင်း	၃	ကလေးများပညာသင်ကြားရာတွင် နေရာကျပ်တည်းခြင်း
၄	ကျောင်းအိမ်သာ လုံလောက်မှု မရှိခြင်း	၅	ကျောင်းဆောင်ရေရှည်တည်တံ့စေရန် ဆေးသုတ်ထားမှုမရှိခြင်း	၆	အသက်မွေးဝမ်းကျောင်းအတတ်ပညာ မရှိခြင်းကြောင့် ဝင်ငွေနည်းပါးခြင်း
၇	မွေးမြူရေးနည်းပညာ မသိ၍ စီးပွားဖြစ် မွေးမြူရေးလုပ်ငန်းများ မရှိခြင်း	၈	စိုက်ပျိုးရေး နည်းပညာများ သိရှိမှုအားနည်းကြောင့် သီးနှံထွက်နှုန်း ကျဆင်းခြင်း		

အကျိုးဆက်များ

- ဒေသထွက်သီးနှံများ အချိန်မီတင်ပို့နိုင်မှုမရှိခြင်းကြောင့် စီးပွားရေးဖြစ်ထွန်းမှု နည်းပါးခြင်း၊ ကျန်းမာရေး
- ၁ ကုသမှုခံယူရန်အတွက် ခက်ခဲမှု ရှိခြင်း၊ ကျောင်းတက်ရန်အတွက် ခက်ခဲမှုရှိခြင်း၊ သတင်းအချက်အလက်များ အချိန်မီသိရှိနိုင်မှုမရှိခြင်း စသည်တို့ဖြစ်ပေါ်စေပါသည်။
 - ၂ ဗဟုသုတနည်းခြင်း၊ လူနေမှုအဆင့်အတန်းနိမ့်ကျခြင်း၊ ပညာရေးအားနည်းခြင်း
 - ၃ မွေးမြူရေးနှင့် ပတ်သက်သည့် နည်းပညာ၊ ဗဟုသုတ များမရှိခြင်းကြောင့် စီးပွားဖြစ်လုပ်ကိုင်နိုင်မှုမရှိခြင်း။
 - ၄ စိုက်ပျိုးရေးနည်းပညာ မသိခြင်းကြောင့် သီးနှံအထွက်တိုးမှုနည်းခြင်း

ဖြေရှင်းနည်းလမ်း

၁	စာသင်ကျောင်းဝန်းခြံခတ်ရန် ပညာရေးဝန်ကြီးဌာနနှင့်ချိတ်ဆက် ဆောင်ရွက်ပေးခြင်း	၂	ကျေးရွာခန်းမတည်ဆောက်ရန် ကျေးလက်ဦးစီးဌာနနှင့် ချိတ်ဆက်ဆောင်ရွက်ပေးခြင်း	၃	စာသင်ကျောင်းဆောင်သစ် တည်ဆောက်ပေးခြင်း
၄	စာသင်ကျောင်းအိမ်သာရရှိရန် ပညာရေးဝန်ကြီးဌာနနှင့် ချိတ်ဆက်ဆောင်ရွက်ပေးခြင်း	၅	စာသင်ကျောင်းဆေးသုတ်နှင့် ရေမြောင်းပြုလုပ်ပေးခြင်း	၆	အင်ဂျင်နီယာသင်တန်း၊ ကွန်ပျူတာသင်တန်း၊ စက်ပြင်သင်တန်း များကို ကျေးလက်ဦးစီးဌာနနှင့် ချိတ်ဆက်ဆောင်ရွက်မည်
၇	စိုက်ပျိုးရေးနည်းပညာသင်တန်း၊ မွေးမြူရေးနည်းပညာသင်တန်းများ ရရှိရန် ကျေးလက်ဦးစီးဌာနနှင့် ချိတ်ဆက်ဆောင်ရွက်ပေးခြင်း	၈	စီမံကိန်းလုပ်ငန်း အကောင်အထည်ဖော် ဆောင်ရွက်ရာတွင် ဝင်ငွေနည်းသော မိသားစုများအား ဦးစားပေးခြင်း		



၆။ အမျိုးသမီးများတင်ပြသော ပြဿနာသစ်ပင် နှင့် ဖြေရှင်းနည်းလမ်း





အကြောင်းအရင်းများ/ အခက်အခဲများ

၁	ကလေးများပညာသင်ကြားရာတွင် နေရာကျပ်တည်းခြင်း	၂	ကျောင်းအိမ်သာ လုံလောက်မှု မရှိခြင်း	၃	ကလေးများပညာသင်ကြားရာတွင် လုံခြုံမှုနည်းပါးခြင်း
၄	ကျောင်းဆောင်ရေရှည်တည်တံ့စေရန် ဆေးသုတ်ထားမှုမရှိခြင်း၊ ရေမြောင်း မရှိခြင်း	၅	ကျေးရွာအတွင်း အစုအရုံးများအတွက် နေရာမရှိခြင်း	၆	အမျိုးသမီးများအတွက် အလုပ်အကိုင်အခွင့်လမ်း နည်းပါးခြင်းကြောင့် ဝင်ငွေမရရှိခြင်း
၇	အသက်မွေးဝမ်းကျောင်းအတက်ပညာ မရှိခြင်းကြောင့် ဝင်ငွေနည်းပါးခြင်း	၈	စိုက်ပျိုးရေး နည်းပညာများ သိရှိမှုအားနည်းကြောင့် သီးနှံထွက်နှုန်း ကျဆင်းခြင်း		

အကျိုးဆက်များ

- ဒေသထွက်သီးနှံများ အချိန်မီတင်ပို့နိုင်မှုမရှိခြင်းကြောင့် စီးပွားရေးဖြစ်ထွန်းမှု နည်းပါးခြင်း၊ ကျန်းမာရေး
- ၁ ကုသမှုခံယူရန်အတွက် ခက်ခဲမှု ရှိခြင်း၊ ကျောင်းတက်ရန်အတွက် ခက်ခဲမှုရှိခြင်း၊ သတင်းအချက်အလက်များ အချိန်မီသိရှိနိုင်မှုမရှိခြင်း စသည်တို့ဖြစ်ဖြစ်ပေါ်စေပါသည်။
 - ၂ ဗဟုသုတနည်းခြင်း၊ လူနေမှုအဆင့်အတန်းနိမ့်ကျခြင်း၊ ပညာရေးအားနည်းခြင်း
 - ၃ အမျိုးသမီးများအတွက် အလုပ်အကိုင်အခွင့်အလမ်းမရှိခြင်းကြောင့် ဝင်ငွေနည်းပါးခြင်း
 - ၄ စိုက်ပျိုးရေးနည်းပညာ မသိခြင်းကြောင့် သီးနှံအထွက်တိုးမှုနည်းခြင်း

ဖြေရှင်းနည်းလမ်း

၁	စာသင်ကျောင်းဆောင်သစ် တည်ဆောက်ပေးခြင်း	၂	စာသင်ကျောင်းအိမ်သာရရှိရန် ပညာရေးဝန်ကြီးဌာနနှင့် ချိတ်ဆက်ဆောင်ရွက်ပေးခြင်း	၃	စာသင်ကျောင်းဝန်းခြံခတ်ရန် ပညာရေးဝန်ကြီးဌာနနှင့်ချိတ်ဆက် ဆောင်ရွက်ပေးခြင်း
၄	စာသင်ကျောင်းဆေးသုတ်နှင့် ရေမြောင်းပြုလုပ်ပေးခြင်း	၅	ကျေးရွာခန်းမဆောင်ရရှိရန် ကျေးလက်ဦးစီးဌာနနှင့် ချိတ်ဆက်ဆောင်ရွက်ပေးခြင်း	၆	အလှပြင်၊ ကွန်ပျူတာသင်တန်း ဇာထိုး၊ ပန်းထိုးသင်တန်း များကို ကျေးလက်ဦးစီးဌာနနှင့် ချိတ်ဆက်ဆောင်ရွက်မည်
၇	စိုက်ပျိုးရေးနည်းပညာများ ရရှိရန် စိုက်ပျိုးရေး ဦးစီးဌာန နှင့် ချိတ်ဆက်ဆောင်ရွက်မည်	၈	စီမံကိန်းလုပ်ငန်း အကောင်အထည်ဖော် ဆောင်ရွက်ရာတွင် ဝင်ငွေနည်းသော မိသားစုများအား ဦးစားပေးခြင်း	၉	အသေးစားချေးငွေများရရှိရန် မြစ်မ်းရောင် စီမံကိန်းနှင့် ချိတ်ဆက်ဆောင်ရွက်ပေးခြင်း



၇။ ပြီးစားပေးအစီအစဉ်ပြဇယား (Matrix Ranking)

ပိုမိုတော့ ကျေးဇူးပြုပါ။ ကျေးဇူးတင်စွာ

အမှတ်	အခြေခံအားဖြင့်	၁	၂	၃	၄	၅	၆	၇	၈	၉	၁၀	အမှတ်
၁	အခြေခံအားဖြင့်	၁	၂	၃	၄	၅	၆	၇	၈	၉	၁၀	၁၀
၂	အခြေခံအားဖြင့်	၁	၂	၃	၄	၅	၆	၇	၈	၉	၁၀	၉
၃	အခြေခံအားဖြင့်	၁	၂	၃	၄	၅	၆	၇	၈	၉	၁၀	၈
၄	အခြေခံအားဖြင့်	၁	၂	၃	၄	၅	၆	၇	၈	၉	၁၀	၇
၅	အခြေခံအားဖြင့်	၁	၂	၃	၄	၅	၆	၇	၈	၉	၁၀	၆
၆	အခြေခံအားဖြင့်	၁	၂	၃	၄	၅	၆	၇	၈	၉	၁၀	၅



စီမံကိန်းပထမနှစ်တွင် စာသင်ကျောင်းမျက်နှာကျက်နှင့် ဝရံတာတပ်ဆင်ခြင်းလုပ်ငန်း ကို ရံပုံငွေ (၆၇၀၀၀၀၀) ကျပ်ဖြင့် အလျား (၁၂၀) ပေ နှင့် အနံ (၃၀) ပေ ရှိ စာသင်ကျောင်းပြုပြင်ခြင်း လုပ်ငန်းကိုဆောင်ရွက် ပြီးစီးခဲ့ပါသည်။

စီမံကိန်း စတုတ္ထနှစ်တွင် ပထမ ဦးစားပေးဖြစ်သော ကျေးရွာ၏ အလိုအပ်ဆုံးလုပ်ငန်း(၂)မျိုးမှာ **စာသင်ကျောင်းဆေးသုတ်၊ ရေမြောင်း** နှင့် **စာသင်ကျောင်းဆောင်သစ်** ဖြစ်ပါသည်။ ကျေးရွာအုပ်စုအတွက် လူထုဗဟိုပြုစီမံကိန်းမှလူထုသို့တိုက်ရိုက်ထောက်ပံ့ငွေနှစ်စဉ် ကျပ်သိန်း(၆၀၀) ရရှိပြီး၊ အုပ်စုအတွင်းကျေးရွာ (၉) ရွာရှိရာ ဦးစားပေးလိုအပ်ချက်အရ ကျောက်အိုး၊ ချောင်းကွေ နှင့် ဥသျှစ်ကုန်း အားစီမံကိန်းဒုတိယနှစ်တွင်ဆောင်ရွက်ပါမည်။ ပိန်းတောကျေးရွာအနေဖြင့် စီမံကိန်းစတုတ္ထနှစ်တွင် ကျပ်သိန်း (၅၅) ဖြင့် **စာသင်ကျောင်းဆေးသုတ်၊ ရေမြောင်း** ကိုဆောင်ရွက်ရမည်ဖြစ်ပြီး ကျန်သိန်း (၁၄၅) ဖြင့် **စာသင်ကျောင်းဆောင်သစ်** လုပ်ငန်းကိုပြုလုပ်မည်ဖြစ်ပါသည်။ ထိုလမ်းကို ပြုလုပ်ပါက ကျေးရွာတွင်းနှင့် ပတ်ဝန်းကျင်ရှိကျေးရွာများမှ ပညာသင်ကြားနေသော ကလေးများ အကျိုးခံစားခွင့်ရရှိမည်ဖြစ်ပါသည်။ ဆင်းရဲနွမ်းပါးသူနှင့် အပါယ်ခံများအားလုံး အကျိုးခံစားခွင့်ရရှိမည်ဖြစ်ပါသည်။ ကျေးရွာတွင်းရှိအလုပ်သမားများလည်း အကျိုးခံစားခွင့်ရရှိမည်ဖြစ်ပါသည်။ ကျေးရွာအတွက် အမှန်တကယ် အရေးတကြီး လိုအပ်မှုရှိနေသော လုပ်ငန်း (၂) ခုလည်းဖြစ်ပါသည်။ လုပ်ငန်းလည်ပတ်ရေးနှင့် ပြုပြင်ထိန်းသိမ်းစရိတ်အတွက်လည်း ကျေးရွာမှ အသုံးချနိုင်မှုရှိပါသည်။



၈။ ဝင်းပုံစံကိုသုံးပြု၍ အဖွဲ့အစည်းများချိတ်ဆက်မှု နှင့် သုံးသပ်ချက်

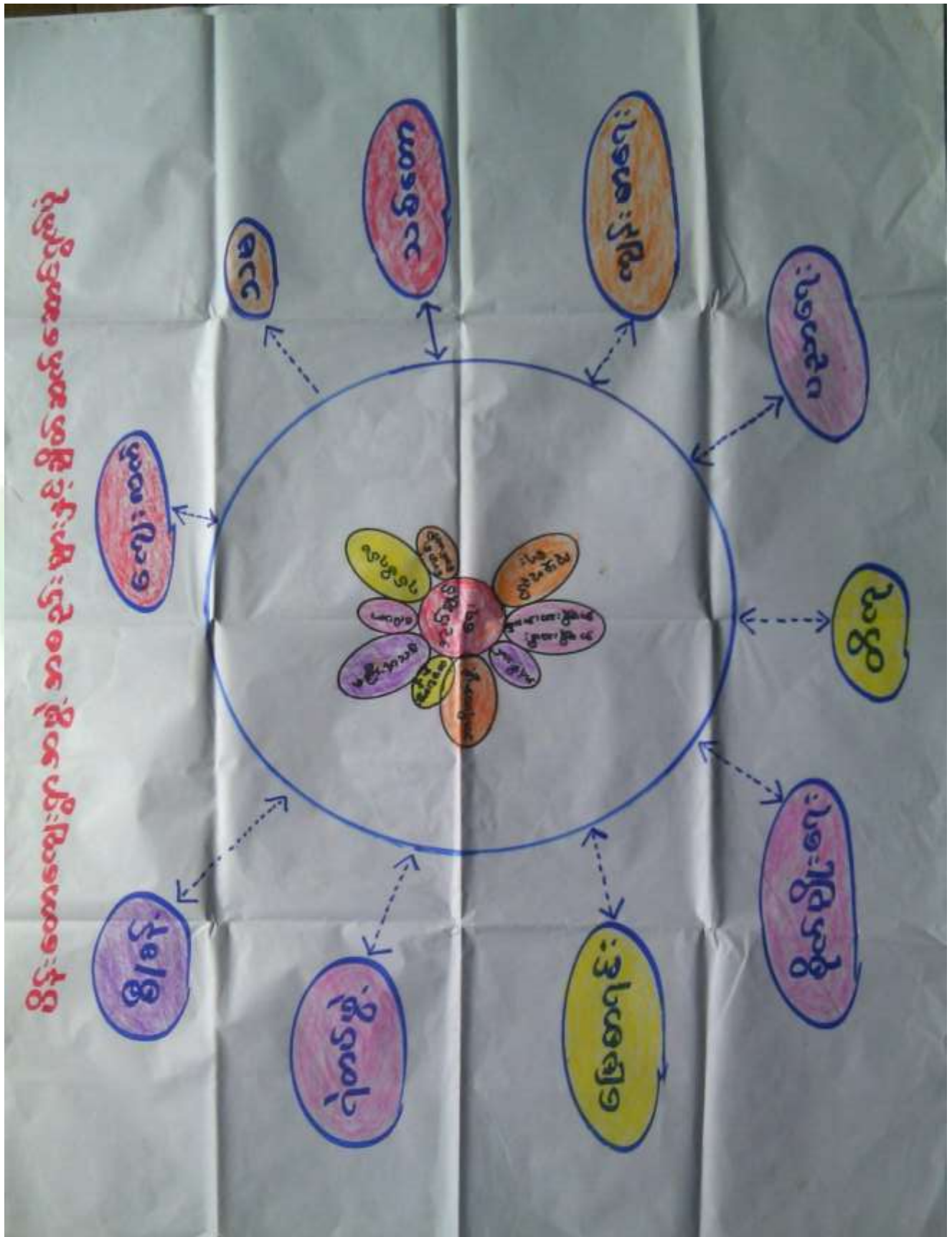



သုံးသပ်ချက်

ကျေးရွာအတွင်းရှိအဖွဲ့အစည်းများ

အုပ်ချုပ်ရေး၊ ရပ်မိရပ်ဖ၊ အရံမီးသတ်၊ အဖွဲ့များမှ ကျေးရွာလုံခြုံရေးအတွက် အချင်းချင်း ချိတ်ဆက်ဆောင်ရွက်ကြပါသည်။ ကျောင်းကော်မတီ၊ အုပ်ချုပ်ရေး၊ ရပ်မိရပ်ဖ အဖွဲ့များမှ ကျေးရွာပညာရေးတိုးတက်ရန် အချင်းချင်း ချိတ်ဆက်ဆောင်ရွက်ကြပါသည်။ သစ်တောထိန်းသိမ်းရေးအဖွဲ့၊ အုပ်ချုပ်ရေး နှင့် ရပ်မိရပ်ဖ အဖွဲ့များမှ သစ်တောစိမ်းလမ်းစိုပြေရေးနှင့် ပြုပြင်ထိန်းသိမ်းရေးအတွက် ချိတ်ဆက်ဆောင်ရွက်လုပ်ကိုင်ကြပါသည်။ ဂေါပကအဖွဲ့၊ ဝတ်ရွတ်အသင်း၊ ဘာရိယအဖွဲ့၊ မကြီးအသင်း၊ အမျိုးသား၊ အမျိုးသမီး အဖွဲ့များမှ ကျေးရွာ၏ သာရေးနာရေးလုပ်ငန်းများအတွက် ချိတ်ဆက်ဆောင်ရွက်ကြပါသည်။

ကျေးရွာပြင်ပအဖွဲ့အစည်းများ

အထွေထွေအုပ်ချုပ်ရေးဦးစီးဌာန၊ ကျန်းမာရေးဦးစီးဌာန၊ ကျေးလက်ဦးစီးဌာန၊ မြို့နယ်ရှိသမဝါယမအသင်း၊ စိုက်ပျိုးရေးဦးစီးဌာန၊ သစ်တောဦးစီးဌာန၊ မွေးမြူရေးနှင့် ကုသရေးဦးစီးဌာန၊ ပညာရေးဦးစီးဌာန၊ မြေစာရင်းဦးစီးဌာနတို့နှင့် ချိတ်ဆက်ဆောင်ရွက်မှုရှိပြီး ကျန်အဖွဲ့အစည်းများနှင့် ချိတ်ဆက်ဆောင်ရွက်မှု အားနည်းကြောင်းတွေ့ရှိရပါသည်။

စိုက်ပျိုးရေးနည်းပညာများရရှိရန်၊ မျိုးကောင်းမျိုးသန့်များရရှိရန်၊ မွေးမြူရေးနည်းပညာများရရှိရန်၊ အိမ်တွင်းမှုသင်တန်းများ ရရှိရန်၊ အတိုးနည်းချေးငွေများရရှိရန်၊ အသိပညာဗဟုသုတများ ပိုမိုတိုးတက်ဖွံ့ဖြိုးရန် သက်ဆိုင်ရာ ဌာနများ၊ အစိုးရမဟုတ်သော အဖွဲ့အစည်းများ နှင့် ပိုမိုချိတ်ဆက်ဆောင်ရွက်ရန် လိုအပ်နေပါသည်။

အမျိုးသမီးကဏ္ဍ အစည်းအဝေးမှတ်တမ်း နှင့် စစ်ဆေးရမည့်အချက်များ

၁။ အမျိုးသမီးကဏ္ဍ အစည်းအဝေးမှတ်တမ်း

ကျေးရွာမိတ်ဆက်အစည်းအဝေးပြုလုပ်ရန် ဖိတ်ကြားရာတွင် အစည်းအဝေးတွင် အမျိုးသမီး အချိုးညီစွာ ပါဝင်ရန် သက်ဆိုင်ရာ ကော်မတီသို့ ပြောကြားခဲ့ပါသည်။ ပထမအကြိမ် မိတ်ဆက်အစည်းအဝေးတွင် အစည်းအဝေးတိုင်းတွင် အမျိုးသမီးများ အချိုးညီစွာ တက်ရောက်ရန် ပြောကြားခဲ့ပါသည်။ အစည်းအဝေး တိုင်းတွင်လည်း အမျိုးသမီးများမှ ပြောကြားလိုသော အချက်များကို လွတ်လပ် ပွင့်လင်းစွာ ပြောဆိုခွင့် ရှိကြောင်းကိုလည်း ပြောကြားထားပါသည်။ ကျေးရွာအုပ်စုအဆင့်တွင် နှစ်စဉ်ပြုလုပ်သော လုပ်ငန်းများတွင် အမျိုးသမီးများမှ တင်ပြဆောင်းဆိုထားသော လုပ်ငန်းတစ်ခုပါဝင်ရမည် ဖြစ်ကြောင်းကိုလည်း ပြောကြားခဲ့ ပါသည်။ လုပ်ငန်းခွဲများ အကော်အထည်ဖော် ဆောင်ရွက်ရာတွင်လည်း လူထုလုပ်အားဖြင့် ဆောင်ရွက်သော လုပ်ငန်းများ ဖြစ်ပါက တူညီသော လုပ်ငန်းအတွက် တူညီသော လုပ်အားခများ ပေးချေရမည်ကိုလည်း ပြောကြားခဲ့ပါသည်။ စီမံကိန်း၏ ကဏ္ဍတိုင်းတွင် အမျိုးသမီးများ အခန်းကဏ္ဍကို ထည့်သွင်းထားပြီး



အမျိုးသား/ အမျိုးသမီး ခွဲခြားမှုများ မရှိစေရန် ရည်ရွယ်ထားသည်ကို ရှင်းလင်းပြောကြားမှုများ ပြုလုပ်ခဲ့ပါသည်။

အမျိုးသမီးများ၏ ဦးဆောင်နိုင်မှု နှင့် စီမံခန့်ခွဲမှု စွမ်းရည်များ တိုးတက်လာစေရန် အတွက် ကော်မတီများထဲတွင် အမျိုးသမီးများ (၅၀%) ပါဝင်ရမည်ဖြစ်ပါသည်။ ဆပ်ကော်မတီ တစ်ခုတိုင်းတွင်လည်း အနည်းဆုံး အမျိုးသမီး တစ်ဦးပါဝင်ရမည်ဖြစ်ပါသည်။ ကော်မတီထဲတွင် ပါဝင်သော အမျိုးသမီးများသည် တင်ပြဆွေးနွေးမှုများ ပြုလုပ်ခြင်း၊ ဆုံးဖြတ်ချက်များချခြင်း စသည်တို့ကို ပြုလုပ်ရမည်ဖြစ်ပါသည်။ အမျိုးသားများမှလည်း ပံ့ပိုးကူညီပေးရမည်ဖြစ်ပါသည်။

ဒုတိယအကြိမ်အစည်းအဝေးတွင် အမျိုးသမီးများသည် မိမိတို့၏ လိုအပ်ချက် အခက်အခဲများကို လွတ်လပ်စွာဆွေးနွေးနိုင်ရန်အတွက် အမျိုးသမီးသီးသန့် အုပ်စုများဖွဲ့၍ အခက်အခဲများ ဖော်ထုတ်ခြင်းလုပ်ငန်းကိုလည်း လုပ်ကိုင်ခဲ့ပါသည်။

၂။ ကျေးရွာမိတ်ဆက် အစည်းအဝေးတွင်အမျိုးသမီး ကဏ္ဍအတွက် စောင့်ကြည့်စစ်ဆေးရမည့်အချက်များ

မေးမြန်းသည့်ရက်။

ရက်စွဲ - ၁၃.၀၁.၂၀၁၆

စဉ်	အကြောင်းအရာ	တွေ့ရှိချက်		မှတ်ချက်
		✓	X	
၁	အစည်းအဝေးတက်ရောက်လူသူများအား ကျား၊မ ရေးရာ အခြေခံသဘောတရားများကို ရှင်းလင်းဆွေးနွေးခဲ့ပါသလား။	✓		
၂	စီမံကိန်းတွင် ပါဝင်သော ကျား၊မရေးရာ အကောင်အထည်ဖော်ရေး လိုအပ်ချက် (၅)ချက်ကို ရှင်းလင်းပြခဲ့ပါသလား။	✓		
၃	အစည်းအဝေးများခေါ်ယူရာတွင်အမျိုးသား/သမီးများအချိုးညီစွာတက်ရောက်နိုင်ရေးအတွက် အသိပေးတိုက်တွန်း စည်းရုံးခဲ့တာမျိုး ရှိပါသလား။	✓		
၄	အမျိုးသမီးများ၏ စကားသံများ၊ ပြောဆိုနိုင်ခွင့်များ ပိုမိုထွက်ပေါ်လာအောင် ဖန်တီးပေးခဲ့ပါသလား။	✓		
၅	ဆပ်ကော်မတီဖွဲ့များဖွဲ့စည်းရာတွင်အမျိုးသမီးများနှင့်ပါဝင်ဖွဲ့စည်းရေး၊ပူးပေါင်းပါဝင်ရေး၊ဦးဆောင်နိုင်ရေးအတွက်တွန်းအားပေးကူညီဆောင်ရွက်ခဲ့ပါသလား။	✓		
၆	အစည်းအဝေးကို အမျိုးသား/သမီးများ အလွယ်တကူပါဝင်တက်ရောက်နိုင်သော အချိန်နှင့်နေရာများကိုရွေးချယ်ခြင်း၊ထည့်သွင်းစဉ်းစားဆောင်ရွက်ခြင်းများတို့ကိုလုပ်ဆောင်ခဲ့ပါသလား။	✓		
၇	လူနည်းစု/ဆင်းရဲ/နွမ်းပါး/ထိခိုက်လွယ်သောအုပ်စုများကို အစည်းအဝေးမစတင်မီ အချိန်များက ရှာဖွေဖော်ထုတ်ခဲ့တာမျိုး ရှိပါသလား။	✓		
၈	လူနည်းစု/ဆင်းရဲ/နွမ်းပါး/ထိခိုက်လွယ်သော အမျိုးသား/သမီးများထံမှ အချို့ကို အစည်းအဝေးတက်ရောက်နိုင်အောင် ဖိတ်ကြားဆောင်ရွက်မှုမျိုး ရှိခဲ့ပါသလား။	✓		



၉	လူနည်းစု/ဆင်းရဲ/နွမ်းပါး/ထိခိုက်လွယ်သောအမျိုးသား/သမီးများနှင့် ကြုံတွေ့နေရသောအခတ် အခဲများကို သင်ဆွေးနွေး မေးမြန်းခဲ့တာမျိုး ရှိပါသလား။	✓		
၁၀	အမျိုးသမီးများ ပြောဆိုတင်ပြနိုင်အောင် အချိန်ပေးရန်၊ ကြိုတင်စီစဉ်ဆောင်ရွက်မှုမျိုးများ ဆောင်ရွက်ခဲ့တာများ ရှိပါသလား။	✓		
၁၁	စီမံကိန်းလုပ်ငန်းခွဲများရှာဖွေဖော်ထုတ်ရာတွင်အမျိုးသား/သမီးများသီးခြားဆွေးနွေးဖော်ထုတ် ဆောင်ရွက်ခဲ့တာမျိုး ရှိပါသလား။	✓		
၁၂	ကျေးရွာစီမံကိန်း အထောက်အကူပြုကော်မတီများဖွဲ့စည်းရာတွင် အမျိုးသမီး၊ အမျိုးသား အချိုးညီမျှစွာ (၅၀ : ၅၀) ဖွဲ့စည်းနိုင်ခဲ့ပါသလား။ မဖွဲ့စည်းနိုင်ခဲ့ပါက မှတ်ချက်တွင် ရှင်းလင်းပါ။	✓		
၁၃	ဆပ်ကော်မတီများတွင် အနည်းဆုံး အမျိုးသမီးအဖွဲ့ဝင် တစ်ဦးနှုန်းဖြင့် ပါဝင်ဖွဲ့စည်းနိုင်ခဲ့ပါသလား။ မဖွဲ့စည်းနိုင်ခဲ့ပါက မှတ်ချက်တွင် ရှင်းလင်းပါ။	✓		
၁၄	ကျေးရွာ/ကျေးရွာအုပ်စု ဖွံ့ဖြိုးရေးစီမံချက် များတွင် အမျိုးသမီးများ ရွေးချယ်ဆုံးဖြတ်သည့်လုပ်ငန်းစီမံချက် အနည်းဆုံးတစ်ခုပါဝင်နိုင်ရေးအတွက် စည်းရုံး ဆွေးနွေးမှုများ ပြုလုပ်ဆောင်ရွက်ခဲ့ပါသလား။	✓		
၁၅	တက်ရောက်လာသူများအား အမျိုးသမီးများ၏ လိုအပ်ချက်များကို ဖြည့်ဆည်းပေးနိုင်ရန် အမျိုးသမီးများရွေးချယ်လိုက်သော ဦးစားပေးရွေးချယ်မှုများကို ထောက်ပံ့ပေးသွားမည်ဖြစ်ကြောင်း အသိပေးပြောကြားခဲ့ပါသလား။	✓		
၁၆	ရွေးချယ်လိုက်သော စီမံကိန်းလုပ်ငန်းခွဲများသည် ဒေသတွင်းမှာရှိသော လူနည်းစု/ဆင်းရဲ/နွမ်းပါး/ထိခိုက်လွယ် အုပ်စုများအပေါ် မည်သို့အကျိုးပြုနိုင် မည်ဖြစ်ကြောင်း ရှင်းလင်းပြောကြားခြင်း၊ မှတ်တမ်းတင်ခြင်းများတို့ကို ဆောင်ရွက်ခဲ့ပါသလား။	✓		
၁၇	ကျေးရွာအုပ်စုအဆင့် အစည်းအဝေးပြုလုပ်ရာတွင် အုပ်စု စီ/ထောက် ကော်မတီဝင်များကို ကျား၊မ ရေးရာလိုအပ်ချက်များ အကြောင်းကိုရှင်းလင်းပြော ကြားခဲ့ပါသလား။	✓		
၁၈	ကျေးရွာအုပ်စုအဆင့် အစည်းအဝေးပြုလုပ်ရာတွင် အုပ်စု စီ/ထောက် ကော်မတီဝင်များအားလုံး တက်ရောက်နိုင်မှု ရှိ/မရှိ စစ်ဆေးခဲ့ပါသလား။ မတက်ရောက်နိုင်ခဲ့ပါက မှတ်ချက်တွင် ရှင်းလင်းပါ။	✓		



သုံးသပ်ချက်

အမျိုးသမီး နှင့် အမျိုးသားများ တန်းတူအခွင့်အရေး ရရှိမှုကို သိရှိရန် အဆင့် (၉) ဆင့် သတ်မှတ်၍ လေ့လာမှုများ ပြုလုပ်ခဲ့ပါသည်။

အိမ်မှုကိစ္စဆောင်ရွက်မှု

အမျိုးသားများအနေဖြင့် အမျိုးသမီးများအားအိမ်မှုကိစ္စများတွင် ပိုမိုကူညီလုပ်ကိုင်ပေးကြရန် လိုအပ်နေပါသေးသည်။

ဝင်ငွေရရှိမှု

အမျိုးသမီးများသည် အမျိုးသားများထက် ဝင်ငွေပိုမိုရရှိပါသည်။

အလုပ်အကိုင်အခွင့်အလမ်း

အမျိုးသမီးများမှ အလုပ်အကိုင်အခွင့်အလမ်းပိုမိုရရှိကြောင်းတွေ့ရပါသည်။

ပညာတတ်မြောက်မှု

အမျိုးသမီးများသည် အမျိုးသားများထက် ပညာတတ်မြောက်မှု မြင့်မားပါသည်။ ယခုမျိုးဆက်သစ်များသည် တန်းတူ အခွင့်အရေး ရရှိပါသည်။

အရင်းအမြစ်အပေါ်လက်လှမ်းမီမှု

အမျိုးသမီးများသည် အမျိုးသားများထက် အနည်းငယ်သာလွန်မှုရှိပါသည်။ တောထွက်ပစ္စည်းများရှာဖွေခြင်း၊ ချောင်းထဲတွင် ငါးရှာခြင်း၊ လယ်ယာလုပ်ငန်းခွင်တွင် လုပ်ကိုင်ခြင်း၊ ရွှေကျင်ခြင်း စသည့်လုပ်ငန်းများတွင် အမျိုးသမီးများမှ ပိုမိုလုပ်ကိုင်ကြပါသည်။

ပူးပေါင်းပါဝင်မှု

ကျေးရွာသာရေးနာရေးပွဲတော်များတွင် အမျိုးသားနှင့် အမျိုးသမီး အတူတကွလုပ်ဆောင်ကြကြောင်းတွေ့ရပါသည်။

ခေါင်းဆောင်မှု

အရေးပါသည့်နေရာများတွင် အမျိုးသမီးများ၏ အဆင့်နေရာသည် တန်းတူမှုမရရှိသေးပါ။ အမျိုးသမီးများအားနေရာပေးမှုမှာ အစဉ်အလာအရအမျိုးသားများက နေရာယူထားပြီး အမျိုးသမီးများကလည်းနေရာယူ တတ်ရန် နှင့် စွမ်းဆောင်ရည်ရှိရန် လိုအပ်နေပါသေးသည်။

ဆုံးဖြတ်ချက်ချမှု

ရှေးရိုးအစဉ်အလာအရ အမျိုးသားများကသာ ဆုံးဖြတ်ချက်ချခြင်း၊ ခေါင်းဆောင်မှုနေရာတွင် အမျိုးသမီးများ မပါဝင်ခြင်းကြောင့် ဆုံးဖြတ်ချက်သည် နေရာတွင် အမျိုးသမီးများထက် အမျိုးသားများက သာလွန်နေပါသည်။



၁၀။ ပြဿနာ၊ အခွင့်အရေး၊ လက်ရှိအခြေအနေ နှင့် ပြောင်းလဲမှုညွှန်းကိန်း နှင့် အနှစ်ချုပ်

စဉ်	ပြဿနာ	အခွင့်အရေး	လက်ရှိအခြေအနေ	ပြောင်းလဲမှုညွှန်းကိန်း
၁	ကလေးများပညာသင်ကြားရာ တွင်ကျန်းမာရေးအား နည်းမှု ရှိခြင်း	လူထုဗဟိုပြုစီမံကိန်းမှ ပြုပြင် ထိန်းသိမ်းစရိတ်ရရှိခြင်း။ ကော်မတီများဖွဲ့စည်းထားခြင်း	စာသင်ကျောင်းမျက်နှာကျက် မရှိခြင်း	စာသင်ကျောင်းမျက်နှာကျက် နှင့်ဝရံတာဝန်ဆောင်ပေးခြင်း လုပ်ငန်းဆောင်ရွက်ပြီးစီးခြင်း (စီမံကိန်းပထမနှစ်)
၂	စာသင်ကျောင်းဆွေးမြေ့ပျက်စီးနိုင်ခြင်း	လူထုဗဟိုပြုစီမံကိန်းမှ ပြုပြင် ထိန်းသိမ်းစရိတ်ရရှိခြင်း။ ကော်မတီများဖွဲ့စည်းထားခြင်း	စာသင်ကျောင်းဆေးသုတ် ထားမှုနှင့် ရေမြောင်းမရှိ၍ ရေရှည်ခိုင်ခံ့မှုမရှိခြင်း	စာသင်ကျောင်းဆေးသုတ် ခြင်းနှင့် ရေမြောင်းပြုလုပ်ပေးခြင်း (စီမံကိန်းစတုတ္ထနှစ်)
၃	ကလေးများပညာသင်ကြားရာ တွင်နေရာကျပ်တည်းခြင်း	လူထုဗဟိုပြုစီမံကိန်းမှ ပြုပြင် ထိန်းသိမ်းစရိတ်ရရှိခြင်း။ ကော်မတီများဖွဲ့စည်းထားခြင်း	စာသင်ကျောင်းဆောင်နည်းပါးခြင်း	ကျောင်းကြမ်းခင်း၊ ကျောင်းဆေးသုတ်ခြင်း (စီမံကိန်းစတုတ္ထနှစ်)
၄	ကလေးများလုံခြုံမှုနည်းပါးခြင်း	ပညာရေးဝန်ကြီးဌာနနှင့် ချိတ်ဆက်၍အကူအညီ ရယူနိုင်ခြင်း	စာသင်ကျောင်းဝန်းခြံ မကောင်းခြင်း	စာသင်ကျောင်းဆောင်ဆောက်လုပ်ပေးခြင်း
၅	ကလေးများကျန်းမာရေးညံ့ခြင်း	ပညာရေးဝန်ကြီးဌာနနှင့် ချိတ်ဆက်၍အကူအညီ ရယူနိုင်ခြင်း	ကျောင်းအိမ်သာလုံလောက် မှုမရှိခြင်း	ကျောင်းအိမ်သာ(၃) ခန်းတွဲ တည်ဆောက်ပေးခြင်း
၆	ကျေးရွာအစုအရုံးများအတွက် နေရာခက်ခဲခြင်း	ကျေးလက်ဦးစီးဌာနနှင့် ချိတ်ဆက်၍ အကူအညီ ရယူနိုင်ခြင်း	ကျေးရွာခန်းမ မရှိခြင်း	ကျေးရွာခန်းမတည်ဆောက် ပေးခြင်း



သုံးသပ်ချက်

စာသင်ကျောင်းပြုပြင်ထားကြောင့် ကျောင်းသား/သူများ လုံခြုံစွာ ပညာသင်ကြားနိုင်မည်။ စာသင်ကျောင်းဆောင်သစ် ဆောက်လုပ်ထားခြင်းကြောင့် ကလေးများပညာသင်ကြားရာတွင် နေရာခက်ခဲမှုမရှိဘဲ ပညာရေးကို အေးချမ်းစွာ ပညာသင်ကြားနိုင်လာမည်။ စာသင်ကျောင်းအိမ်သာ(၃)ခန်းတွဲ တည်ဆောက်ပေးခြင်းကြောင့် ကလေးများ ကျန်းမာရေး ကောင်းမွန်လာပြီး ပညာရေးမြင့်မားလာမည်။ ကျေးရွာခန်းမတည်ဆောက်ထား၍ အစုအရုံးများအတွက် အဆင်ပြေလာမည်။ ကျေးရွာခန်းမကို ကျေးရွာပိုင်မြေရှိသောနေရာ၊ ရွာသူရွာသားများ အသုံးပြုနိုင်သောနေရာ ဖြစ်သော ရွာ၏ အနောက်ဘက်တွင် ဆောက်လုပ်မည်ဖြစ်သည်။

ကျေးရွာမျှော်မှန်းချက် လေ့ကျင့်ခန်းမှ ရရှိလာသော ရလဒ်

<p>ကျေးရွာ၏ မျှော်မှန်းချက်</p>	<p>လမ်းပန်းဆက်သွယ်ရေးများကောင်းမွန်၍ စီးပွားရေး၊ ပညာရေး၊ ကျန်းမာရေး၊ လူမှုရေးများ တိုးတက် ကောင်းမွန်လာမည်။ ပညာရေးမြင့်မားလာမည်။ စိုက်ပျိုးရေးနည်းပညာများ၊ မွေးမြူရေးနည်းပညာများ၊ အိမ်တွင်းမှု အသက်မွေးဝမ်းကျောင်းနည်းပညာများ၊ စက်ပြင်မှုအတတ်ပညာများ တက်မြောက်လာမှုကြောင့်ပင် ငွေအခွင့်အလမ်းရရှိကာ စီးပွားရေးများတိုးတက်၍ လူနေမှုအဆင့်အတန်းများ မြင့်မားလာမည်။</p>
<p>အနာဂတ်တွင် ကျေးရွာပိုမို ဖွံ့ဖြိုးတိုးတက်ရန် ကျေးရွာသားများ၏ မျှော်မှန်းထားရှိမှု</p>	<p>လူထုပဟိုပြုစီမံကိန်း၏ လူထုသို့တိုက်ရိုက်ထောက်ပံ့ငွေကို အသုံးပြု၍ ပညာရေးတိုးတက်မြင့်မားလာစေရန် နှင့် စာသင်ကျောင်း ကောင်းမွန်လာမည်ဖြစ်သည်။ ကျေးရွာအတွင်း အစုအရုံးများအတွက်ကျေးရွာတွင် ခန်းမဆောင်တစ်ခု ရှိစေချင်သည်။ ကျေးရွာချင်းဆက်လမ်းများ ကောင်းမွန်လာပြီး ဒေသစီးပွားရေး၊ လူမှုရေး၊ ကျန်းမာရေး ပညာရေး တိုးတက်ကောင်းမွန်လာမည်။ အကောင်အထည်မဖော်နိုင်သော လုပ်ငန်းများကို သက်ဆိုင်ရာဌာနဆိုင်ရာများ နှင့် ချိတ်ဆက်လုပ်ကိုင်မှုများ ပြုလုပ်မည်။ မြို့နယ်အတွင်းသို့ အစိုးရမဟုတ်သော အဖွဲ့အစည်းများ ဝင်ရောက်မှုများရှိပါက ကျေးရွာလိုအပ်ချက်များကို တင်ပြ၍ အကူအညီတောင်းခံမှုများ ပြုလုပ်မည် ဖြစ်သည်။</p>



၇။ ကော်မတီဝင်များရွေးချယ်ခြင်းနှင့်ကျေးရွာဖွံ့ဖြိုးရေးအစီအစဉ်ဆောင်ရွက်မှုမှတ်တမ်းခါတ်ပုံများ



အမျိုးသားအုပ်စု၏ မှတ်တမ်းခါတ်ပုံ



အမျိုးသမီးအုပ်စု၏ မှတ်တမ်းခါတ်ပုံ



လူငယ်အုပ်စု၏ မှတ်တမ်းခါတ်ပုံ



ထိခိုက်လွယ်အုပ်စုများ၏ မှတ်တမ်းခါတ်ပုံ



စေတနာ့ဝန်ထမ်းများ ရွေးချယ်ခြင်း မှတ်တမ်းခါတ်ပုံ



ကော်မတီရွေးချယ်ခြင်း မှတ်တမ်းခါတ်ပုံ



ဖွံ့ဖြိုးရေးအစီအစဉ်ရေးဆွဲခြင်း မှတ်တမ်းဓာတ်ပုံ



ဖွံ့ဖြိုးရေးအစီအစဉ်ရေးဆွဲခြင်း မှတ်တမ်းဓာတ်ပုံ



ပထမနှစ်စီမံကိန်းလုပ်ငန်းဆောင်ရွက်ပြီးစီးမှုမှတ်တမ်းဓာတ်ပုံ

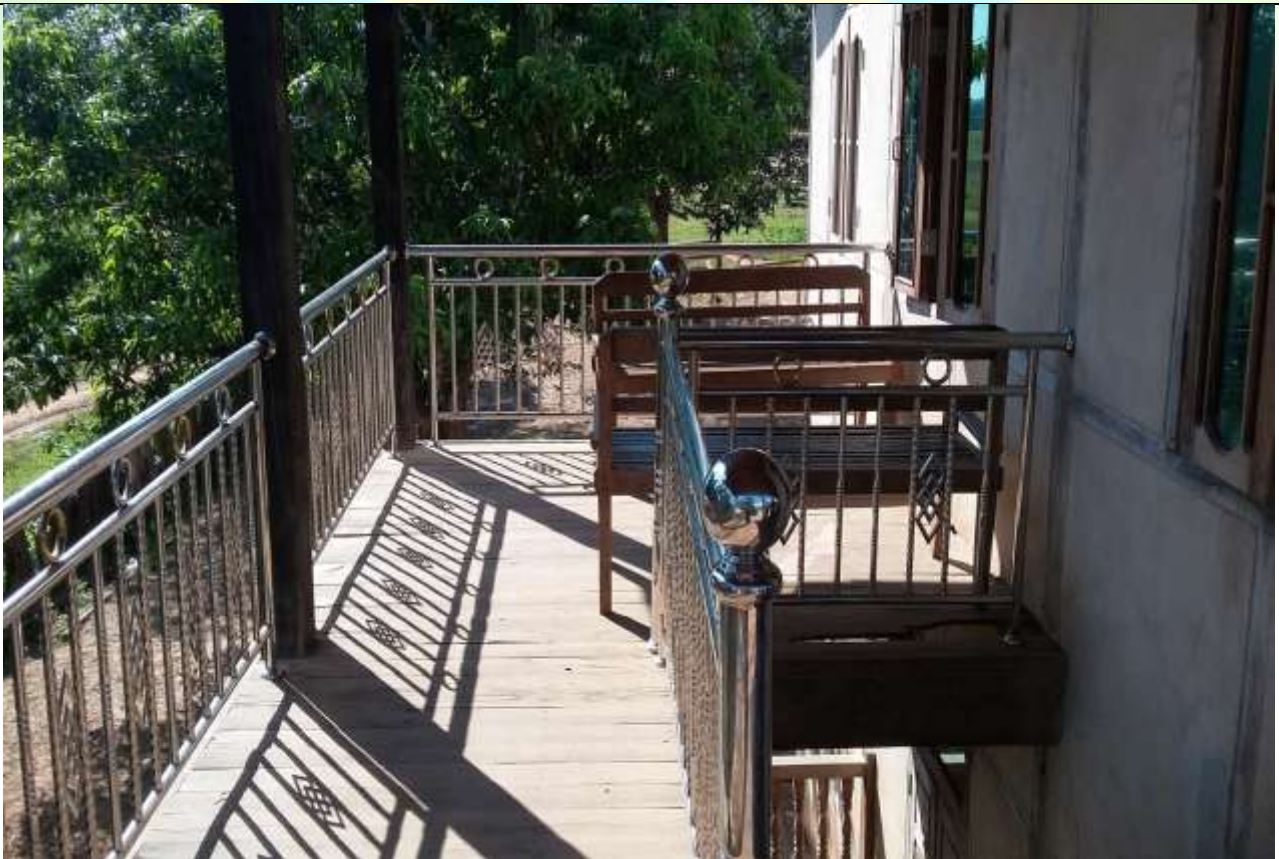

ပထမနှစ်စီမံကိန်းလုပ်ငန်းဆောင်ရွက်ပြီးစီးမှုမှတ်တမ်းဓာတ်ပုံ



၈။ ကော်မတီဝင်များစာရင်း

စဉ်	အမည်	ကျား-မ	ရာထူး
၁	ဦးမောင်ဝင်း	ကျား	ကျေးရွာစီမံကိန်းအထောက်အကူပြုကော်မတီ၊ ဥက္ကဋ္ဌ
၂	ဒေါ်နှင်းသင်္ဃန်း	မ	ကျေးရွာစီမံကိန်းအထောက်အကူပြုကော်မတီ၊ ဥက္ကဋ္ဌ
၃	ဦးသန်းဇော်	ကျား	ဝယ်ယူရေးဆပ်ကော်မတီ၊ ဥက္ကဋ္ဌ
၄	ဒေါ်မေလွင်	မ	ဝယ်ယူရေးဆပ်ကော်မတီ၊ မှတ်တမ်းထိမ်း
၅	ဦးကျော်လွင်ဦး	ကျား	ဝယ်ယူရေးဆပ်ကော်မတီ၊ အဖွဲ့ဝင်
၆	ဒေါ်မစိန်	မ	စောင့်ကြည့်ကြီးကြပ်ရေးဆပ်ကော်မတီ၊ ဥက္ကဋ္ဌ
၇	ဒေါ်မမြင့်	မ	စောင့်ကြည့်ကြီးကြပ်ရေးဆပ်ကော်မတီ၊ အဖွဲ့ဝင်
၈	ဦးမောင်ချို	ကျား	စောင့်ကြည့်ကြီးကြပ်ရေးဆပ်ကော်မတီ၊ အဖွဲ့ဝင်
၉	ဒေါ်နွယ်နွယ်ဝင်း	မ	လုပ်ငန်းလည်ပတ်ရေး နှင့် ပြုပြင်ထိန်းသိမ်းရေး ဆက်ကော်မတီ ဥက္ကဋ္ဌ
၁၀	ဒေါ်လှဆန်းကြည်	မ	လုပ်ငန်းလည်ပတ်ရေး နှင့် ပြုပြင်ထိန်းသိမ်းရေး ဆက်ကော်မတီ၊ အဖွဲ့ဝင်
၁၁	ဦးဝင်းဇော်	ကျား	လုပ်ငန်းလည်ပတ်ရေး နှင့် ပြုပြင်ထိန်းသိမ်းရေး ဆက်ကော်မတီ၊ အဖွဲ့ဝင်
၁၂	ဦးရောင်းအောင်	ကျား	ကျေးရွာငွေစာရင်းကိုင်
၁၃	ဦးချစ်သန်း	ကျား	အကြံပြုချက်ဖြေရင်းရေး
၁၄	ဒေါ်နန်းကြည်	မ	အကြံပြုချက်ဖြေရင်းရေး
၁၅	ဦးမျိုးဆွေဦး	ကျား	စေတနာ့ဝန်ထမ်း
၁၆	ဒေါ်သီတာဌေး	မ	စေတနာ့ဝန်ထမ်း

စုစုပေါင်း။ (၁၆) ယောက် ကျား-၈ ယောက် + မ-၈ ယောက်

ကျေးရွာအုပ်စုစီမံကိန်းအထောက်အကူပြုကော်မတီ

ဦးခင်မောင်ဝင်း(ခ)ကံဝင်း ကျေးရွာအုပ်စုစီမံကိန်းအထောက်အကူပြုကော်မတီ၊ ဥက္ကဋ္ဌ

ဦးအောင်ကျော်မိုး ကျေးရွာအုပ်စုဘဏ္ဍရေးဆပ်ကော်မတီ၊ စာရင်းကိုင်

မှတ်တမ်းတင်သူ

အမည် ။ ဦးသက်နိုင်ဦး

ရာထူး ။ လူထုစည်းရုံးရေးမှူး

ရက်စွဲ ။ ၂၄ / ၁ / ၂၀၁၆



၉။ ပုံစံ ၈-၁။ ကျေးရွာအချက်အလက်

ပုံစံ - ၈-၁ - ကျေးရွာ အချက်အလက် (FORM PC 1)

လမ်းညွှန်ချက်/ ကျေးရွာတစ်ရွာသို့ ပထမဆုံး မိတ်ဆက်ခရီးသွားရောက်သောအခါ လူထုစည်းရုံးရေးမှူးသည် ကျေးရွာခေါင်းဆောင်များအား ကျေးရွာအချက်အလက်များကို မေတ္တာရပ်ခံ၍တောင်းခံရမည်။ ဤအချက်အလက်များကို စီမံကိန်းမိတ်ဆက်အစည်းဝေးမတိုင်မီ တောင်းခံရမည်။ စီမံကိန်းမိတ်ဆက်အစည်းဝေးတွင် လူထုစည်းရုံးရေးမှူးသည် ဤအချက်အလက်များအား စစ်ဆေးပြီး မှန်ကန်အောင်ပြုလုပ်ရမည်။ ပြီးနောက်တွင် လူထုစည်းရုံးရေးမှူးမှ သတင်းအချက်အလက်ထဲသို့ Tablets မှတစ်ဆင့် ဖြည့်သွင်းရမည်။					
ရာအိမ်မှူးအမည်	ဦးအေး၊ ကွမ်	ဖုန်း	၀၇- ၉၅၃၇၅၇၇၄၂	စည်းရုံးရေးမှူးအမည်	ဦးသက်ရှိ၊ ဇေဇိ
ပြည်နယ်/ တိုင်းဒေသကြီး	ပြည်နယ်	ကျေးရွာအုပ်စု	ကျေးရွာ	နန်း၊ တန်း	မိမိ၊ တော
ခရိုင်	ပင်လယ်ဘူး	နန်း၊ တန်း			

(က) လူဦးရေ

တိုင်းရင်းသား	အိမ်ထောင်စုပေါင်း	ကိုးကွယ်သည့်ဘာသာ	အိမ်ထောင်စုပေါင်း
၁။ ဝဟ	၇၇၀	၃၃	၇၇၀
၂။			
၃။			
၄။ အခြားတိုင်းရင်းသား လူမျိုးစုများ			

	ကုား (အရေအတွက်)	မ (အရေအတွက်)
လူဦးရေ		
အိမ်ထောင်စုဦးစီး	၇၃၅	၃၅

(ခ) ကျေးရွာရှိ အခြေခံ အထောက်အအံ့ (Facilities)

ပညာရေး	ခြေခံ	ကျန်းမာရေး	ခြေခံ	ဘာသာရေး	ခြေခံ
အထက်တန်းကျောင်း	<input type="checkbox"/>	ဆေးရုံ	<input type="checkbox"/>	ဘုရား/ဇေတီ	<input checked="" type="checkbox"/>
အလယ်တန်းကျောင်း	<input checked="" type="checkbox"/>	ကျန်းမာရေးဌာန	<input type="checkbox"/>	ဘုန်းကြီးကျောင်း	<input checked="" type="checkbox"/>
မူလတန်းကျောင်း	<input type="checkbox"/>	ကျန်းမာရေးဌာနခွဲ	<input type="checkbox"/>	ဟိန္ဒူဘုရားကျောင်း	<input type="checkbox"/>
မူကြိုကျောင်း	<input checked="" type="checkbox"/>	ဆေးပေးခန်း	<input type="checkbox"/>	ခရစ်ယာန်ဘုရားကျောင်း	<input type="checkbox"/>
အခြား	<input type="checkbox"/>	အခြား	<input type="checkbox"/>	ဇေတီ	<input type="checkbox"/>
				အခြား	<input type="checkbox"/>
မှတ်ချက်		မှတ်ချက်		မှတ်ချက်	

(ဂ) ကျွမ်းကျင်သူများမှတ်တမ်း ၊ ကျေးရွာတွင်နေထိုင်သော သို့မဟုတ် တခြားရွာမှလာရောက်သောကျွမ်းကျင်သူများ

ပညာရေး	နေထိုင်	လည်ပတ်	ကျန်းမာရေး	နေထိုင်	လည်ပတ်	တည်ဆောက်ရေး	နေထိုင်	လည်ပတ်
မူလတန်းပြဆရာ/ဆရာမ	<input checked="" type="checkbox"/>	<input checked="" type="checkbox"/>	ဆရာဝန်	<input type="checkbox"/>	<input type="checkbox"/>	လက်သမား	<input checked="" type="checkbox"/>	<input type="checkbox"/>
အလယ်တန်းပြဆရာ/ဆရာမ	<input checked="" type="checkbox"/>	<input checked="" type="checkbox"/>	လ/ထကျန်းမာရေးမှူး	<input type="checkbox"/>	<input type="checkbox"/>	ပန်းရန်	<input checked="" type="checkbox"/>	<input type="checkbox"/>
အထက်တန်းပြဆရာ/ဆရာမ	<input type="checkbox"/>	<input type="checkbox"/>	အမျိုးသမီးကျန်းမာရေးဆရာမ	<input type="checkbox"/>	<input type="checkbox"/>	လှုပ်စစ်ဆိုင်ရာ	<input type="checkbox"/>	<input type="checkbox"/>
မူကြိုဆရာ/ဆရာမ	<input checked="" type="checkbox"/>	<input type="checkbox"/>	အရံသားဖွား	<input checked="" type="checkbox"/>	<input type="checkbox"/>	ရေပိုက်သွယ်သူ	<input type="checkbox"/>	<input type="checkbox"/>
အခြား	<input type="checkbox"/>	<input type="checkbox"/>	ပြည်သူ့ကျန်းမာရေးလုပ်သား ၁/၂	<input type="checkbox"/>	<input type="checkbox"/>	စက်ပြင်ဆရာ	<input checked="" type="checkbox"/>	<input type="checkbox"/>
မှတ်ချက်			မှတ်ချက်			မှတ်ချက်		



(ဃ) ကျေးရွာသို့ ရောက်ရှိနိုင်သည့်လမ်းအခြေအနေ / ကျေးရွာတစ်ရွာသည် ၎င်း၏ကျေးရွာအုပ်စုနှင့် ဆက်သွယ်ထားသော လမ်းအခြေအနေ (အောက်ပါတို့ကိုပိုင်းပါ)

ကျောက်ကြမ်းလမ်း	ကတ္တရာလမ်း	ကွန်ကရစ်လမ်း	မော်တော်ဆိုင်ကယ်လမ်း
ကျောက်ခင်းလမ်း	မြေသားလမ်း	လူသွားလမ်း	အခြား _____

(င) ကျေးရွာဖွံ့ဖြိုးရေး စီမံကိန်း (Village Development Plan) (အမှန်ခြစ်ပါ)

(၁) လူထုပေါ်ပြဲစီမံကိန်း မတိုင်မီက ကျေးရွာစီမံကိန်း ရှိသလား ရှိ/ မရှိ/ မသိ

(၂) ရှိလျှင် မည်သည့်နှစ်က ရေးဆွဲခဲ့သလဲ _____ နှစ်/ မသိပါ

(၃) မြို့နယ်အတည်ပြုချက် ရရှိထားသလား ရှိ/ မရှိ/ မသိ

(စ) ခရီးအကွာအဝေး (Distance)

(၁) ရွာ (အလယ်) မှ ကျေးရွာအုပ်စု (အလယ်) အကွာအဝေး မိုင်/မေလုံး 1 _____ /မသိပါ

(၂) ဤရွာနှင့် ကျေးရွာအုပ်စုရွာ (အလယ်) သွားရန်

ခြောက်သွေ့ရာသီ - ထော်လာဂျီ/ ဆိုင်ကယ်/ ခြေလျင်/ မြည်း/ လှေ/ အခြား _____ (: 15) နာရီ

မိုးရာသီ - ထော်လာဂျီ/ ဆိုင်ကယ်/ ခြေလျင်/ မြည်း/ လှေ/ အခြား _____ (: 30) နာရီ

(ဆ) သဘာဝဘေး ဤကျေးရွာတွင် ရေကြီးခြင်းကိုသို့သော သဘာဝဘေး ကျရောက်ခဲ့မှု

မရှိ ရှိ (ဖော်ပြရန်) _____

(ဇ) ကျေးရွာတွင် ဖွဲ့စည်းထားသော အဖွဲ့အစည်းများ လူထုပေါ်ပြဲစီမံကိန်းမတိုင်မီ ဤကျေးရွာတွင် ကျေးရွာဖွံ့ဖြိုးရေးအတွက် အစိုးရ(သို့)ရွာသားများကိုယ်တိုင်(သို့) စီမံကိန်းတစ်ခုခုမှ ဖွဲ့စည်းထားသည့် အဖွဲ့အစည်းများရှိပါသလား။

.....

.....

.....

ရာထိပ်ဖူး အမည် ဦးဘေးလွင်

လက်မှတ် ရက်စွဲ

စည်းရုံးရေးဖူး အမည် ဦးဘဝတ်ရီဇဦး

လက်မှတ် ရက်စွဲ



၁၀။ ပုံစံ ၈-၂။ စီမံကိန်းစက်ဝန်းအချိန်ဇယား

ပုံစံ ၈-၂ - စီမံကိန်းစက်ဝန်းအချိန်ဇယား (PC 2)

လမ်းညွှန်ရွာက သက်ဆိုင်ရာလူထုစည်းရုံးရေး/လက်ထောက်နှင်းယူရာနှင့် ပြီးစီးတိုင်းကျေးရွာနှင့် ကျေးရွာအုပ်စု အတွက် တူညီပုံစံကို ပြုပြင်ဆင်ခြင်ရမည်။	
စည်းရုံးရေးဖွဲ့စည်းရေးအဖွဲ့ဝင်များ/လမ်းညွှန်ရေးအဖွဲ့ဝင်များမှ စီမံကိန်းစက်ဝန်းအဆင့်တစ်ခုစီ ပြီးစီးတိုင်းကျေးရွာနှင့် ကျေးရွာအုပ်စု အတွက် တူညီပုံစံကို ပြုပြင်ဆင်ခြင်ရမည်။	
နေ့စွဲ ၂၀၂၁.၀၃.၂၀၂၆	စက်ဝန်းအားအမှတ်ပေးခြင်း <input type="checkbox"/> စက်ဝန်း(၁) <input type="checkbox"/> စက်ဝန်း(၂) <input type="checkbox"/> စက်ဝန်း(၃) <input type="checkbox"/> စက်ဝန်း(၄)
ပြည်နယ်/တိုင်း/ခရိုင်အမှတ်:	ကျေးရွာအုပ်စု နံပါတ် ကျေးရွာ ဝါးကြီးကျေးရွာ

စီမံကိန်းအဆင့်အမျိုးအမည်များ	နေ့စွဲ		အစည်းအဝေးတွင် တက်ရောက်သူအရေအတွက်			
	စတင်သည့်နေ့	ပြီးဆုံးသည့်နေ့	အချိန်သားအရေအတွက်	အချိန်သီးအရေအတွက်	အိမ်ထောင်အရေအတွက်	လူဦးရေ တက်ရောက်သူ အရေအတွက် လူဦးရေအရေအတွက်
၁. ကျေးရွာစီမံကိန်း စိတ်ဆက်အစည်းအဝေး	၂၀၂၁.၀၃.၂၀	၂၀၂၁.၀၃.၂၆	၆၆	၂၄	၇၅	-
၂. ကျေးရွာဖွဲ့စည်းရေး စီမံချက်ရေးဆွဲခြင်း အစည်းအဝေး	၂၀၂၁.၀၃.၂၀	၂၀၂၁.၀၃.၂၆	၆၀	၃၇	၉၇	-
၃. ကျေးရွာအုပ်စု လုပ်ငန်း ဆုံးဖြတ်ချက်ချသည့်အစည်းအဝေး						
၄. ပြန့်နှံ့သည့်အစည်းအဝေး စီမံကိန်းရေးဆွဲရေးနှင့် အကောင်အထည်ဖော်ရေးကော်မတီ၏ စီမံကိန်း သုံးသပ်မှုအစည်းအဝေး			မလို	မလို	မလို	မလို
၅. ပြန့်နှံ့သည့် စီမံကိန်းရေးဆွဲရေးနှင့် အကောင်အထည်ဖော်ရေးကော်မတီ၏ ဆုံးဖြတ်ချက် ရွာသို့ အသိပေးအကြောင်း ကြားသည့်အစည်းအဝေး			မလို	မလို	မလို	မလို
၆. စီမံကိန်းလုပ်ငန်းဆိုင်ရာစီမံချက်ရေးဆွဲခြင်း အစည်းအဝေး	မလို	မလို	မလို	မလို	မလို	မလို
၆.၁။ စီမံကိန်းလုပ်ငန်း အကောင်အထည်ဖော် ရေးဆွဲရေးအစည်းအဝေး						
၆.၂။ ယယ်ယူရေးအစီအစဉ် ရေးဆွဲခြင်း						



စီမံကိန်းဆောင်ရွက်မှုအဆင့်များ	နေ့စွဲ		အစည်းအဝေးတွင် တက်ရောက်သူအရေအတွက်	အစည်းအဝေးအမျိုးသမီးအရေအတွက်	အိမ်ထောင်စုအရေအတွက်	လူမျိုးစု တက်ရောက်သူ အရေအတွက် လူမျိုးစုအမည်
	စတင်သည့်နေ့	ပြီးဆုံးသည့်နေ့				
၆. ဥပမာအားဖြင့် ရေကန်ကျဖွဲ့ လျာထားအစီအစဉ် ရေးဆွဲခြင်း						
၆.၄။ ပြင်/ထိန်းသိမ်းရေးအစီအစဉ် ရေးဆွဲခြင်း						
၇. စီမံကိန်းလုပ်ငန်းခွဲ တိုးတက်မှု စောင့်ကြည့်လေ့လာခြင်းအစည်းအဝေး	မလို	မလို	မလို	မလို	မလို	မလို
၇.၁။ အစည်းအဝေး ပထမအကြိမ်						
၇.၂။ အစည်းအဝေး ဒုတိယအကြိမ်						
၇.၃။ အစည်းအဝေး တတိယအကြိမ်						
၈. စီမံကိန်းလုပ်ငန်းခွဲ အပြီးသတ်စစ်ဆေးခြင်းအစည်းအဝေး						
၉. လူထုဆက်ဆံရေးအစည်းအဝေး						



၁၁။ ပုံစံ ၈-၃။ ကျေးရွာဖွံ့ဖြိုးရေး ဦးစားပေးအစီအစဉ်

ပုံစံ ၈-၃ ကျေးရွာဖွံ့ဖြိုးရေး ဦးစားပေးအစီအစဉ် (Form PC 3)

လက်ညှိုးချက်/ အဆင့် (၃) ကျေးရွာဖွံ့ဖြိုးရေးအစည်းအဝေး ဦးစားပေးအစီအစဉ် ကျေးရွာစီမံကိန်း အထောက်အကူပြုကော်မတီသည် လူထုစည်းရုံးရေးမှူးအကူအညီဖြင့် ဤပုံစံကိုပြည့်စုံအောင် ဖြည့်သွင်းရမည်။ အားလုံးသော အခက်အခဲအတားအဆီးများ၊ ဖွံ့ဖြိုးမှုဦးစားပေးအစီအစဉ်များ၊ လူထုတိုက်ပြိုင်ပုံစံကိန်း၏ ရန်ပုံငွေအရင်းအမြစ်နှင့် မသက်ဆိုင်သည့် လုပ်ငန်းများအားလုံးကိုဖော်ပြရမည်။

လူထုစည်းရုံးရေးမှူး/ဝန်ထမ်း အမည် ဦး ဘက်ဖိုင်း

နေ့စွဲ စက်ဝန်းအား အမှတ်ဖြစ်ပါ (V) စက်ဝန်း(၁)ဖက်ဝန်း (J) စက်ဝန်း (၃) စက်ဝန်း (၄)

ပြည်နယ်/တိုင်း	မြို့နယ်	ကျေးရွာအုပ်စု	ကျေးရွာ
စစ်ကိုင်း	ပင်လယ်ဘူး	နန်းတယ်	ပန်းတော

က. အခက်အခဲအတားအဆီးများအားဆွေးနွေးခြင်း - ယခုလက်ရှိအခြေအနေတွင်ဤကျေးရွာဖွံ့ဖြိုးတိုးတက်ရေးအတွက် အဓိကအခက်အခဲအတားအဆီးများသည် မည်သည်များဖြစ်ပါသနည်း(အမျိုးသား/သမီး အနည်းဆုံးအခက်အခဲ ၅ ခုစီဖော်ပြပါ)

အမျိုးသား အဖွဲ့မှတင်ပြသောအခက်အခဲအတားအဆီးများ	အမျိုးသမီး အဖွဲ့မှတင်ပြသောအခက်အခဲအတားအဆီးများ
၁ ဇွေးရွာခင်း	၁ စာသင်ကျောင်းအောက်သစ်
၂ စာသင် ကျောင်း ဝန်းခြံ	၂ ဇွေးရွာခင်း
၃ စာသင် ကျောင်း ဆေးသုတ်၊ ရေခြောက်	၃ ဆေးပေးခန်း
၄ ကျောင်းအိမ်သာ (၃)ခန်း	၄ စာသင်ကျောင်းဆေးသုတ်၊ ရေခြောက်
၅ စာသင်ကျောင်းအောက်သစ်	၅ ရွာတွင်းလမ်း
၆ စာကြည့်တိုက်	၆ ကျောင်းဝန်းခြံ

ခ. မျှော်မှန်းခြင်း- ဤကျေးရွာဖွံ့ဖြိုးတိုးတက်ရေးအတွက်နောင်လာမည့် (၅) နှစ်အားရည်ရွယ်၍ ဆောင်ရွက်ရန်အတွက် မည်သည့်အရာများသည်အဓိကမျှော်မှန်းချက်ဖြစ်သနည်း။

အမျိုးသားအဖွဲ့မှတင်ပြသောမျှော်မှန်းချက်များ	အမျိုးသမီးအဖွဲ့မှတင်ပြသောမျှော်မှန်းချက်များ
၁ ဇွေးရွာခင်း၊ ရေခြံ	၁ ကျောင်းအောက်သစ် ရေခြံ
၂ ကျောင်း ဝန်းခြံ ရေခြံ	၂ ဇွေးရွာခင်း၊ ရေခြံ
၃ စာသင်ကျောင်းဆေးသုတ်၊ ရေခြောက်	၃ ဆေးပေးခန်း ရေခြံ
၄ ကျောင်းအိမ်သာအောက်သစ်	၄ ကျောင်းအောက်ဆေးသုတ်၊ ရေခြောက်
၅ ကျောင်းအောက်သစ် ရေခြံ	၅ ရွာတွင်းလမ်း ကောင်းမွန်
၆ စာကြည့်တိုက် ရေခြံ	၆ ကျောင်းဝန်းခြံ



ဂ. ဤကျေးရွာ၏ လာမည့် (၃) နှစ်အတွက် ဦးစားပေး ဖွံ့ဖြိုးတိုးတက်မှု လုပ်ငန်း အစီအစဉ်များအားဖော်ပြပါ။
 (လူထုဝဟိုပြုစီမံကိန်း ရံပုံငွေအတွက် အဆိုပြုသော အစီအစဉ်များကိုဦးစားပေး အဆင့်အလိုက်ဖော်ပြပြီး ကျန် လူထုဝဟိုပြု စီမံကိန်း ရန်ပုံငွေအရင်းအမြစ်နှင့် ဖတ်သက်သည့်အစီအစဉ်များလည်းဖော်ပြရန်ဖြစ်သည်။)

ကျေးရွာအတွက်ဦးစားပေးဖွံ့ဖြိုးတိုးတက်မှု လုပ်ငန်းစဉ်များ	အဆိုပြုသူ (အမျိုးသားများ/ အမျိုးသမီးများ/ အမျိုးသား+အမျိုးသမီး)	လူထုဝဟိုပြုစီမံကိန်းအတွက် အဆိုပြုသည် (ဦးစားပေးအဆင့် အလိုက်ဖော်ပြပါ)	ခန့်မှန်း ကုန်ကျ စရိတ်	အကျိုးခံစား ဝင်ရိုးလူခန့်မှန်းခြေ အရေအတွက်
၁ ကျေးရွာခင်းခင်း	ကျေး + ၁	၂ ၅	ပေ ၈၈၈၈၈ ၁၇၀	
၂ စာသင်ကျောင်းဆောင်	ကျေး + ၁	၄ ၂	ဒိန်း ၁၄၅	
၃ စာသင်ကျောင်းဆောင်	ကျေး + ၁	၆ ၁	ဒိန်း ၅၅	
၄ ကျောင်းအိမ် (၃၁ခင်း)	ကျေး	၃ ၄	ဒိန်း ၆၀	
၅ စာသင်ကျောင်း	ကျေး + ၁	၅ ၃	ဒိန်း ၁၂၀	
၆		၀		

ဥက္ကဋ္ဌ ၊ ကျေးရွာစီမံကိန်းအထောက်အကူပြုကော်မိတီမှအတည်ပြုသည်။

အမည် ဦးစောဇော် လက်မှတ်  ရက်စွဲ _____



ပုံစံ ၈-၃ ကျေးရွာဖွံ့ဖြိုးရေး ဦးစားပေးအစီအစဉ် (Form PC 3)

လယ်ဥယျာဉ်မှတ်တမ်း အဆင့် (၃) ကျေးရွာမွှေးမှန်းချက်အစည်းအဝေး ပြီးဆုံးသောအခါ ကျေးရွာစီမံကိန်း အထောက်အကူပြုကော်မတီသည် လူထုစည်းရုံးရေးမှူးအကူအညီဖြင့် ဤပုံစံကိုပြည့်စုံအောင် ဖြည့်သွင်းရမည်။ အားလုံးသော အခက်အခဲအတားအဆီးများ၊ ဖွံ့ဖြိုးမှုဦးစားပေးအစီအစဉ်များ၊ လူထုဝတ်ပြုစီမံကိန်း၏ ရန်ပုံငွေအရင်းအမြစ်နှင့် မသက်ဆိုင်သည့် လုပ်ငန်းများအားလုံးကိုဖော်ပြရမည်။

လူထုစည်းရုံးရေးမှူး/ဝန်ထမ်း အမည်

ဇနီး

စက်ဝန်းအား အမှတ်ခြစ်ပါ (✓) စက်ဝန်း(၀) စက်ဝန်း (၂) စက်ဝန်း (၃) စက်ဝန်း (၄)

ပြည်နယ်/တိုင်း	ဦးနယ်	ကျေးရွာအုပ်စု	ကျေးရွာ ဝိုင်းကော
----------------	-------	---------------	-------------------

က. အခက်အခဲအတားအဆီးများအားတွေ့နေခြင်း - ယခုလက်ရှိအခြေအနေတွင်ဤကျေးရွာဖွံ့ဖြိုးတိုးတက်ရေးအတွက် အဓိကအခက်အခဲအတားအဆီးများသည် မည်သည့်များဖြစ်ပါသနည်း(အမျိုးသား/သမီး အနည်းဆုံးအခက်အခဲ ၅ ခုစီဖော်ပြပါ)

အမျိုးသား အဖွဲ့မှတင်ပြသောအခက်အခဲအတားအဆီးများ	အမျိုးသမီး အဖွဲ့မှတင်ပြသောအခက်အခဲအတားအဆီးများ
၀ ကျွန်ုပ်တို့၏အခက်အခဲများ	၀ အခက်အခဲအတားအဆီးများ
၂ အလှူငွေမရသေးပါ။	၂ အလှူငွေမရသေးပါ။
၃ ကား / ဆိုင်ကယ် ဝယ်ရန် ခက်ခဲပါသည်။	၃ ကား / ဆိုင်ကယ် ဝယ်ရန် ခက်ခဲပါသည်။
၄ နေရာမရသေးပါ။	၄ ကျွန်ုပ်တို့၏အခက်အခဲများ
၅ နေရာမရသေးပါ။	၅ နေရာမရသေးပါ။

ခ. မွှေးမှန်းခြင်း- ဤကျေးရွာဖွံ့ဖြိုးတိုးတက်ရေးအတွက်နောင်လာမည့် (၅) နှစ်အားစဉ်ရွယ်၍ ထောင်ရွက်ရန်အတွက် မည်သည့်အရာများသည်အဓိကမွှေးမှန်းချက်ဖြစ်သနည်း။

အမျိုးသားအဖွဲ့မှတင်ပြသောမွှေးမှန်းချက်များ	အမျိုးသမီးအဖွဲ့မှတင်ပြသောမွှေးမှန်းချက်များ
၀ ကျွန်ုပ်တို့၏အခက်အခဲများ	၀ အခက်အခဲအတားအဆီးများ
၂ အလှူငွေမရသေးပါ။	၂ အလှူငွေမရသေးပါ။
၃ ကား / ဆိုင်ကယ် ဝယ်ရန် ခက်ခဲပါသည်။	၃ ကား / ဆိုင်ကယ် ဝယ်ရန် ခက်ခဲပါသည်။
၄ နေရာမရသေးပါ။	၄ ကျွန်ုပ်တို့၏အခက်အခဲများ
၅ နေရာမရသေးပါ။	၅ နေရာမရသေးပါ။



၁၂။ ပုံစံ ၀-၄။ ကျေးရွာပွဲပြီးရေးစီမံကိန်းလုပ်ငန်းခွဲရွေးချယ်ခြင်းပုံစံ

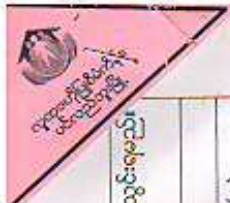

၀-၄ ကျေးရွာအုပ်စုစီမံကိန်းလုပ်ငန်းခွဲရွေးချယ်ခြင်းပုံစံ

လမ်းညွှန်ချက် ၊ ကျေးရွာအုပ်စုစီမံချက်ရေးဆွဲသည့်အစည်းအဝေးတွင် ဤပုံစံအားလူထုစည်းရုံးရေး / လက်ထောက်နည်းပညာများနှင့် အကူအညီဖြင့် ပြည်ပုံစံဖြည့်သွင်းရမည်။
 ဤပုံစံအားဖြည့်စွဲရာတွင် ပြီးပါက ကျေးရွာအုပ်စုပြီးတိုင်း တက်ရောက်ရမိမိချက်တွင် နောက်ဆက်တွဲအခြေပြင်ဆင်မှုများကို MIS သို့ ထည့်သွင်းရမည်။
 ကျေးရွာစည်းရုံးရေး/လုပ်ထမ်းအမည် ဦး သက်လှစိုး

နေ့စွဲ ၉.၂.၂၀၁၆
 ပြည်နယ်/တိုင်း စစ်ဌာနချုပ်: _____ ပြနယ် ဝေဟင်္ဂလင်း: _____
 ကော်မရှင်အားထုတ်ခြင်းပေးပါ (✓) ကော်မရှင်(၁)၊ ကော်မရှင်(၂)၊ ကော်မရှင်(၃)၊ ကော်မရှင်(၄)၊ ကော်မရှင်(၅)၊ ကော်မရှင်(၆)၊ ကော်မရှင်(၇)၊ ကော်မရှင်(၈)၊ ကော်မရှင်(၉)၊ ကော်မရှင်(၁၀)

ကျေးရွာအမည်	ဆောင်ရွက်မည့် လုပ်ငန်းများ	အစဉ်အစား	ခန့်မှန်း တိုက်ရိုက်အကျိုး ခံစားခွင့်ရှိသူများ	အဆိုပြုစာပြသ	ခန့်မှန်းကျန်ကျစိတ်			
					စီမံကိန်းမှ ထည့်သွင်းမှု	ကျေးရွာမှ ထည့်သွင်းမှု	အခြားထည့်သွင်းမှု (ဖော်ပြပါ) ထည့်သွင်းခွင့် ၊ အမည်/အဖွဲ့	
မြောင်လှရွာ	စာသင်ကျောင်း၊ ဆေးကုသခန်း	၂-၈၀ ၈-၃၀ ၁၁-၇၂	၇၀	အထူးသီးသန့် အထူးသီးသန့် အထူးသီးသန့်	၁၅,၇၀၀,၀၀၀	-	၆၅၀,၀၀၀ (သားအိမ်) ၁၅,၀၅၀,၀၀၀	၁၅,၇၀၀,၀၀၀
လှည့်လှရွာ	ကျေးရွာအုပ်စု	၂-၆၀ ၈-၃၀ ၁၁-၇၂	၉၇၃	အထူးသီးသန့် အထူးသီးသန့် အထူးသီးသန့်	၁၅,၇၀၀,၀၀၀	-	-	၁၅,၇၀၀,၀၀၀
ကျောက်ခိုရွာ	ကျေးရွာအုပ်စု	၂-၂၅၀၀ ၈-၇၆ ၁၁-၂	၅၇၇	အထူးသီးသန့် အထူးသီးသန့် အထူးသီးသန့်	၁၅,၇၀၀,၀၀၀	-	-	၁၅,၇၀၀,၀၀၀
လှည့်လှရွာ	စာသင်ကျောင်း၊ တံတား	၂-၅ ၈-၇၆ ၁၁-၃	၉၆	အထူးသီးသန့် အထူးသီးသန့် အထူးသီးသန့်	၁၅,၇၀၀,၀၀၀	-	-	၁၅,၇၀၀,၀၀၀
ကျောက်ခိုရွာ	စာသင်ကျောင်း	၂-၇၀၆ ၈-၃၀ ၁၁-၇၂	၅၇၇	အထူးသီးသန့် အထူးသီးသန့် အထူးသီးသန့်	၁၅,၇၀၀,၀၀၀	-	-	၁၅,၇၀၀,၀၀၀

ရာထူး: ကျေးရွာအုပ်စု စီမံကော်မရှင်/စီမံကော်မရှင်၏ ဥက္ကဋ္ဌ အမည် ဦးစင်စင်စင်စင်
 လက်မှတ်: _____ ရက်စွဲ ၉.၂.၂၀၁၆



၂၀၂၁-၂၀၂၂ ခုနှစ် ကျေးရွာအုပ်စုပံ့ပိုးရေးအဖွဲ့အစည်း၏ လက်ထောက်ရုံးဖွဲ့စည်းရာတွင် အကျုံးဝင်သူများနှင့် အကျုံးမဝင်သူများကို သိရှိစေရန်အတွက် အကျဉ်းချုပ် ဖော်ပြချက်

ကျေးရွာအုပ်စုပံ့ပိုးရေးအဖွဲ့အစည်း၏ လက်ထောက်ရုံးဖွဲ့စည်းရာတွင် ဤပုံစံအားလုပ်ထုတ်ရန်အတွက် လက်ထောက်ရုံးဖွဲ့စည်းရာတွင် အကျုံးဝင်သူများနှင့် အကျုံးမဝင်သူများကို သိရှိစေရန်အတွက် အကျဉ်းချုပ် ဖော်ပြချက်ကို မှတ်တမ်းတင်ပြီး ထိုမှတစ်ဆင့် အကျုံးဝင်သူများကို မှတ်တမ်းတင်ပြီး အကျုံးမဝင်သူများကို မှတ်တမ်းမတင်ပေ။

အကျဉ်းချုပ်ဖော်ပြချက်အရ အကျုံးဝင်သူများ၏ စာရင်းမှာ အောက်ဖော်ပြပါအတိုင်း ဖြစ်ပြီး အကျုံးမဝင်သူများ၏ စာရင်းမှာ အောက်ဖော်ပြပါအတိုင်း ဖြစ်သည်။

နေ့စွဲ ၂၀၂၂ ခုနှစ် ဇူလိုင်လ ၂၀ ရက်နေ့

အကျဉ်းချုပ်ဖော်ပြချက်အရ အကျုံးဝင်သူများ၏ စာရင်းမှာ အောက်ဖော်ပြပါအတိုင်း ဖြစ်ပြီး အကျုံးမဝင်သူများ၏ စာရင်းမှာ အောက်ဖော်ပြပါအတိုင်း ဖြစ်သည်။

ပြည်နယ်/တိုင်း/ခရိုင်: မကွေးတိုင်းပြည်နယ်၊ ညောင်တန်းမြို့နယ်၊ မင်းတပ်မြို့နယ်၊ မင်းတပ်မြို့နယ်

ကျေးရွာအမည်	ဆောင်ရွက်မည့် လုပ်ငန်းများ	အဆိုပြုရက်	ပံ့ပိုးမှု တန်ဖိုး (ကျပ်)	အကျုံးဝင်သူများ၏ စာရင်း (ကျပ်)		စုစုပေါင်း
				အကျုံးဝင်သူများ	အကျုံးမဝင်သူများ	
နန်းတဲင်	စာသင်ကျောင်း ၁၃ နေရာ၊ အခြားအဆောက်အအုံ ၁ နေရာ	၇.၂၀	၇၇၀	၂၇,၀၀,၀၀၀		၂၇,၇၇၀,၀၀၀
အောင်းချောင်း	မူလကျောင်း ၄ နေရာ၊ အခြားအဆောက်အအုံ ၄ နေရာ	၇.၇၀	၇၇၀	၂၇,၀၀,၀၀၀		၂၇,၇၇၀,၀၀၀
အောင်းချောင်း	စာသင်ကျောင်း ၄ နေရာ၊ အခြားအဆောက်အအုံ ၄ နေရာ	၇.၇၀	၇၆၀	၂၇,၀၀,၀၀၀		၂၇,၇၆၀,၀၀၀
ဒွားပန်း	စာသင်ကျောင်း ၄ နေရာ၊ အခြားအဆောက်အအုံ ၄ နေရာ	၇.၂၀	၇၂၅	၂၇,၀၀,၀၀၀		၂၇,၇၂၅,၀၀၀
ဒွားပန်း	စာသင်ကျောင်း ၄ နေရာ၊ အခြားအဆောက်အအုံ ၄ နေရာ	၇.၂၀	၇၂၅	၂၇,၀၀,၀၀၀		၂၇,၇၂၅,၀၀၀

ကျေးရွာအုပ်စု ပံ့ပိုးရေးအဖွဲ့အစည်း၏ လက်ထောက်ရုံးဖွဲ့စည်းရေးအဖွဲ့အစည်း၏ အဖွဲ့အစည်းဝင်များနှင့် အကျုံးမဝင်သူများကို သိရှိစေရန်အတွက် အကျဉ်းချုပ် ဖော်ပြချက်ကို မှတ်တမ်းတင်ပြီး ထိုမှတစ်ဆင့် အကျုံးဝင်သူများကို မှတ်တမ်းတင်ပြီး အကျုံးမဝင်သူများကို မှတ်တမ်းမတင်ပေ။

ရက်စွဲ ၂၀၂၂ ခုနှစ် ဇူလိုင်လ ၂၀ ရက်နေ့

ရက်စွဲ ၂၀၂၂ ခုနှစ် ဇူလိုင်လ ၂၀ ရက်နေ့



ပုံစံ ၈-၄ ကျေးရွာအုပ်စုစီမံကိန်းလုပ်ငန်းခွဲစွဲချေးယူခြင်းပုံစံ

လက်ညွှန်းချက်: ၁ ကျေးရွာအုပ်စုစီမံချက်ရေးဆွဲသည့်အခင်းအရေးတွင် ဤပုံစံအားလူထုထုတ်ပြန်ရေးရာ / လက်ထောက်နည်းပညာများတို့၏ အကူအညီဖြင့် ပြည်ပုံစုကြည့်ရှုခွင့်ရမည်။ ဤပုံစံအားပြည်ပုံစုကြည့်ရှုခွင့်ပေးပြီးပါကကျေးရွာအုပ်စုပုံစံဖြန့်ဖြူးထက်ရောင်းချက်တွင်မှောက်ဆက်တွဲအခြေခံအားဖြင့် ထောက်ခံချက်ကို MIS သို့ ထည့်သွင်းရမည်။

ကျေးရွာအုပ်စုစီမံရေးရာ/ရန်ကင်းအမည် ဦးသာကျိဇော်၊
 နေ့စွဲ ၈.၂.၂၀၁၆
 ပြည်နယ်/တိုင်း၊ စစ်လုံခြုံရေး ဖြန့်ဖြူးမှု ဝန်ကြီးဌာန

ကျေးရွာအမည်	ဆောင်ရွက်မည့် လုပ်ငန်းများ	အတိုင်အတာ	ခန့်မှန်း တိုက်ရိုက်အကျိုး ခံစားခွင့်ရှိသူများ	အဆိုပြုတင်ပြသူ	ခန့်မှန်းကျန်ကျစေ့စပ်		စုစုပေါင်း
					စီမံကိန်းမှ ထည့်သွင်းမှု	ကျေးရွာမှ ထည့်သွင်းမှု	
ပိန်းဝတာ	စာသင်တန်း၊ အားပေးစင်	L. ၆၀ B. ၃၀ H. ၇၂	၇၇၄	အဆိုပြုသူ အကျိုးသက်သာမှု	၁၇၂၀၀၀၀	အခြားထည့်သွင်းမှု (ခေါ်ပြုပါ) ထည့်သွင်းငွေ အမည်/အဖွဲ့	၇၇၂၀၀၀၀
"	စာသင်တန်း၊ အားပေးစင်	L. ၇၀ B. ၃၀ H. ၇၄	၈၇၄	အဆိုပြုသူ အကျိုးသက်သာမှု	၁၇၅၀၀၀၀		၈၇၂၀၀၀၀
ဖိုးစ	စာသင်တန်း၊ အားပေးစင်	L. ၆၀ B. ၃၀ H. ၇၂	၆၇၇	အဆိုပြုသူ အကျိုးသက်သာမှု	၁၇၂၀၀၀၀		၈၇၂၀၀၀၀
"	စာသင်တန်း၊ အားပေးစင်	L. ၇၀ B. ၃၀ H. ၇၂	၇၇၀	အဆိုပြုသူ အကျိုးသက်သာမှု	၁၇၂၀၀၀၀		၈၇၂၀၀၀၀
အာသာလှိုင်	စာသင်တန်း၊ အားပေးစင်	L. ၆၀ B. ၃၀ H. ၇၂	၇၇၀	အဆိုပြုသူ အကျိုးသက်သာမှု	၁၇၂၀၀၀၀		၈၇၂၀၀၀၀

ရာထူး ကျေးရွာအုပ်စု စီမံကိန်းစီမံကိန်းဌာန အမည် ဦးခင်မောင်
 လက်မှတ် မူရင်း ရက်စွဲ ၈.၂.၂၀၁၆



ပုံစံ ၀-၄ ကျေးရွာအုပ်စုပစ်ကန်လုပ်ငန်းခွဲရွေးချယ်ခြင်းပုံစံ

လယ်ညွှန်ချက်၊ ကျေးရွာအုပ်စုပစ်ကန်ရေးဆွဲချက်နှင့်ဆိုင်ရာအစည်းအဝေးတွင် ဤပုံစံအားလူထုရည်မှန်းရေးမှူး / လက်ထောက်နည်းပညာမှူးတို့၏ အတည်ပြုပြီး မြေပုံဖော်ပြချက်နှင့်အညီ ဤပုံစံအားပြည့်စုံစွာဖြည့်သွင်းပြီးပါက ကျေးရွာအုပ်စုမှူးတို့၏ လက်မှတ်ထိုးရန်လိုအပ်ပါသည်။ CF မှ အချက်အလက်များကို MIS သို့ ထည့်သွင်းရမည်။

ကျေးရွာအုပ်စုရွေးချယ်ရေး/လုပ်ငန်းအစည်းအဝေးတွင်
 နေ့စွဲ _____
 မြေပုံအမျိုးအစား/အမျိုးအစား _____
 မြေပုံအမျိုးအစား/အမျိုးအစား _____
 မြေပုံအမျိုးအစား/အမျိုးအစား _____

ကျေးရွာအမည်	ဆောင်ရွက်မည့် လုပ်ငန်းများ	အတိုင်းအတာ	ခန့်မှန်း တိုက်ရိုက်အကျိုး ဝေးကွာမှုရှိသူများ	အဆိုပြုအင်ပြုသူ	ခန့်မှန်းကုန်ကျစရိတ်		
					ပစ်ကန်မှု ထည့်ဝင်မှု	ကျေးရွာမှ ထည့်ဝင်မှု	အခြားထည့်ဝင်မှု (ဖော်ပြပါ) ထည့်ဝင်ငွေ အမည်/အဖွဲ့
သာယာကုန်း	စာမိတ်တိုက်	၁.၆၀ ၀.၅၀ ၁.၇၉	၅၄၀	ပစ်ကန်သား ပစ်ကန်သား ပစ်ကန်သား	၇၅၀၀၀၀		၇၅၀၀၀၀
				ပစ်ကန်သား ပစ်ကန်သား ပစ်ကန်သား			
				ပစ်ကန်သား ပစ်ကန်သား ပစ်ကန်သား			
				ပစ်ကန်သား ပစ်ကန်သား ပစ်ကန်သား			
				ပစ်ကန်သား ပစ်ကန်သား ပစ်ကန်သား			

ရာထူး ကျေးရွာအုပ်စု စီ/ထောက်ကော်မတီ ဥက္ကဋ္ဌ အမည် _____ ဦးခင်စောဇော်
 လက်မှတ် _____ ရက်စွဲ _____ ၈.၉.၂၀၂၆



၁၃။ ပုံစံ ၈-၁၂။ အစည်းအဝေးတက်ရောက်သူစာရင်း

ပုံစံ - ၈-၁၂ - အစည်းအဝေးတက်ရောက်သူများ (FORM PC 12)

လည်ပတ်ရန်၊ စီမံကိန်း အစည်းအဝေးအားလုံးတွင် အသုံးပြုရန်၊ လူထုစည်းရုံးရေးမှူးက တရားဗဟိုတွင် ဆင်းစဉ် စစ်ဆေး၍ ပုံစံ ၂ စီမံကိန်းစက်ဝန်းအဆိုအရ အစည်းအဝေးတက်ရောက် သုပ္ပာယ်စာရင်းကို ပြည့်သွင်းရန် စည်းရုံးရေးမှူးအမည် ဦးသက်ရှိ၏ဦး

ရက်စွဲ ၂၄.၁၂.၀၁၆ စီမံကိန်းစက်ဝန်းအမှတ်ဖြစ်ပါ (✓) (စက်ဝန်း(၁)
✓စက်ဝန်း(၂) (စက်ဝန်း(၃) (စက်ဝန်း(၄)
ပြည်နယ်/တိုင်းဒေသကြီး ပြို့နယ် တရားဗဟိုပုဂံစု တရားဗဟို
စစ်ကိုင်း ပခင်းတိုင်း နန်းတော် ဒီးပေး

စဉ်	အမည်	ကျား (✓)	မ (✓)	အိမ်ထောင် စုကိုယ်စား လှယ်(✓)¹	လုပ်ငန်း	လက်မှတ်
	ဦးအောင်	/	/			ဦးအောင်
	ဦးအောင်	/	/			ဦးအောင်
	ဦးအောင်	/	/			ဦးအောင်
	ဦးအောင်	/	/			ဦးအောင်
	ဦးအောင်	/	/			ဦးအောင်
	ဦးအောင်	/	/			ဦးအောင်
	ဦးအောင်	/	/			ဦးအောင်
	ဦးအောင်	/	/			ဦးအောင်
	ဦးအောင်	/	/			ဦးအောင်
	ဦးအောင်	/	/			ဦးအောင်
	ဦးအောင်	/	/			ဦးအောင်
	ဦးအောင်	/	/			ဦးအောင်
	ဦးအောင်	/	/			ဦးအောင်
	ဦးအောင်	/	/			ဦးအောင်
	ဦးအောင်	/	/			ဦးအောင်
	ဦးအောင်	/	/			ဦးအောင်
	ဦးအောင်	/	/			ဦးအောင်
	ဦးအောင်	/	/			ဦးအောင်
	ဦးအောင်	/	/			ဦးအောင်
	ဦးအောင်	/	/			ဦးအောင်
	ဦးအောင်	/	/			ဦးအောင်

(၁) အိမ်ထောင်ညှိစီးခြင်းရရှိမူလိမ်၊ အသုံးမသုံး/အသုံးမသုံး၊ အိမ်ထောင်စု ဟပ်စုကို ကိုယ်စားပြုသူမည်သူမဆို အမှတ်ဖြည့်ပါ။

၃ - ၆၀
၄ - ၂၃
...



ပုံစံ - ၈-၁၂ - အစည်းအဝေးတက်ရောက်သူများ (FORM PC 12)

လမ်းညွှန်၊ စီမံကိန်း အစည်းအဝေးအားလုံးတွင် အသုံးပြုရန်၊ လူထုစည်းရုံးရေးမှူးက ကျေးဇူးတင် ကွင်းဆင်းစဉ် စစ်ဆေး၍ ပုံစံ ၂ စီမံကိန်းစက်ဝန်းအမျိုးအစားပါ အစည်းအဝေးတက်ရောက် သူများစာရင်းကို ဖြည့်သွင်းရန်

စည်းရုံးရေးမှူးအမည်

ရက်စွဲ၊ စီမံကိန်းစက်ဝန်းအမှတ်ဖြစ်ပါ(✓) □စက်ဝန်း(၁)
□စက်ဝန်း(၂) □စက်ဝန်း(၃) □စက်ဝန်း(၄)

ပြည်နယ်/ တိုင်းဒေသကြီး၊ မြို့နယ်၊ ကျေးရွာအုပ်စု၊ ကျေးရွာ

စဉ်	အမည်	ကျား (✓)	မ (✓)	အိမ်ထောင်စုကိုယ်စားလှယ်(✓) ^(၁)	လူမျိုး	လက်မှတ်
	ဦး သန်း ဂွေ	✓				ဦး သန်း ဂွေ
	ဦး ဖုန်း ယွှာ	✓				ဦး ဖုန်း ယွှာ
	ဒေါ် ဝင်း စွယ်	✓				ဝင်း စွယ်
	ဦး ဇော်အောင်	✓				ဇော်အောင်
	ဦး ဇော်အောင်	✓				ဇော်အောင်
	ဦး မောင်သန်း	✓				မောင်သန်း
	ဦး ကြည်မေ	✓				ကြည်မေ
	ဦး မောင်ဝင်း	✓				မောင်ဝင်း
	ဦး မောင်မျိုးဝင်း	✓				မောင်မျိုးဝင်း
	ဦး မောင်အောင်	✓				မောင်အောင်
	ဦး မောင်မျိုးစိန်	✓				မောင်မျိုးစိန်
	ဒေါ် သန်းစိန်		✓			သန်းစိန်
	ဒေါ် မိမိ		✓			မိမိ
	ဒေါ် ဝင်း ချို		✓			ဝင်း ချို
	ဒေါ် ဆန်းကျွန်း		✓			ဆန်းကျွန်း
	ဒေါ် ဝင်းအောင်	✓				ဝင်းအောင်
	ဒေါ် မိမိ		✓			မိမိ
	ဒေါ် မိမိ		✓			မိမိ
	ဦး တင်မျိုးဦး					တင်မျိုးဦး
	ဦး အောင်	✓				အောင်
	ဦး မြင့်ဂွေ	✓				မြင့်ဂွေ
	ဒေါ် မိမိ		✓			မိမိ
	ဒေါ် မိမိ		✓			မိမိ
	ဦး ချစ်သန်း	✓				ချစ်သန်း
	စုစုပေါင်း					

(၁) အိမ်ထောင်စုစီးပွားဖြစ်ရန်မလိုပါ။ အမျိုးသား/အမျိုးသမီး အိမ်ထောင်စု တစ်စုကို ကိုယ်စားပြုသူမည်သူမဆို အမှတ်ဖြစ်ပါ။



ပုံစံ - ၈-၁၂ - အစည်းအဝေးတက်ရောက်သူများ (FORM PC 12)

ပယ်ဖျက်၊ စီမံကိန်း၊ အစည်းအဝေးအားပံ့တွင် အသုံးပြုရန်၊ လျာထားမှု/ရေပေးစာ တွေ့ရှိရသည့် ကွင်းပေါက် စစ်ဆေးမှု
ပုံစံ ၂ စီမံကိန်းတက်ရောက်မှုစာတမ်း အစည်းအဝေးတက်ရောက် သုတ်စာရင်းကို ဖြည့်သွင်းရန်
စည်းမျဉ်းစည်းကမ်းများကို ဤဘက်ရှိ ခြေစာ

ရက်စွဲ: ၂၃.၁၂.၂၀၁၆

စီမံကိန်းအင်အားပေးမှု(✓) စက်ဝန်း(၁)

✓ စက်ဝန်း(၂) | စက်ဝန်း(၃) | စက်ဝန်း(၄)

ပြည်နယ်/တိုင်းဒေသကြီး: စစ်ကိုင်း | မြို့နယ်: ပုဇွန်တောင် | ရွေးကောက်ပွဲ: ၃၄-တင် | မဟာအုပ်စု: ၆၄-တော

စဉ်	အမည်	ကျား (✓)	မ (✓)	အိမ်ထောင်ဖက်အဖွဲ့ဝင်များ (✓)	လူမျိုး	လက်မှတ်
၀၁	ဒေါ်ဖြူဖြူ		✓	✓	ဗမာ	
၀၂	ဒေါ်အေးအေး		✓			
၀၃	ဒေါ်အေးအေး		✓			
၀၄	ဒေါ်အေးအေး		✓			
၀၅	ဒေါ်အေးအေး		✓			
၀၆	ဒေါ်အေးအေး		✓			
၀၇	ဒေါ်အေးအေး		✓			
၀၈	ဒေါ်အေးအေး		✓			
၀၉	ဒေါ်အေးအေး		✓			
၁၀	ဒေါ်အေးအေး		✓			
၁၁	ဒေါ်အေးအေး		✓			
၁၂	ဒေါ်အေးအေး		✓			
၁၃	ဒေါ်အေးအေး		✓			
၁၄	ဒေါ်အေးအေး		✓			
၁၅	ဒေါ်အေးအေး		✓			
၁၆	ဒေါ်အေးအေး		✓			
၁၇	ဒေါ်အေးအေး		✓			
၁၈	ဒေါ်အေးအေး		✓			
၁၉	ဒေါ်အေးအေး		✓			
၂၀	ဒေါ်အေးအေး		✓			
၂၁	ဒေါ်အေးအေး		✓			
၂၂	ဒေါ်အေးအေး		✓			
၂၃	ဒေါ်အေးအေး		✓			
၂၄	ဒေါ်အေးအေး		✓			
၂၅	ဒေါ်အေးအေး		✓			
၂၆	ဒေါ်အေးအေး		✓			
၂၇	ဒေါ်အေးအေး		✓			
၂၈	ဒေါ်အေးအေး		✓			
၂၉	ဒေါ်အေးအေး		✓			
၃၀	ဒေါ်အေးအေး		✓			
၃၁	ဒေါ်အေးအေး		✓			
၃၂	ဒေါ်အေးအေး		✓			
၃၃	ဒေါ်အေးအေး		✓			
၃၄	ဒေါ်အေးအေး		✓			
၃၅	ဒေါ်အေးအေး		✓			
၃၆	ဒေါ်အေးအေး		✓			
၃၇	ဒေါ်အေးအေး		✓			
၃၈	ဒေါ်အေးအေး		✓			
၃၉	ဒေါ်အေးအေး		✓			
၄၀	ဒေါ်အေးအေး		✓			
၄၁	ဒေါ်အေးအေး		✓			
၄၂	ဒေါ်အေးအေး		✓			
၄၃	ဒေါ်အေးအေး		✓			
၄၄	ဒေါ်အေးအေး		✓			
၄၅	ဒေါ်အေးအေး		✓			
၄၆	ဒေါ်အေးအေး		✓			
၄၇	ဒေါ်အေးအေး		✓			
၄၈	ဒေါ်အေးအေး		✓			
၄၉	ဒေါ်အေးအေး		✓			
၅၀	ဒေါ်အေးအေး		✓			

(၁) အိမ်ထောင်ဖက်အဖွဲ့ဝင်များပါ အမျိုးသား/အမျိုးသမီး အိမ်ထောင်မှ တစ်ဖက်မှ တစ်ဖက်မှ ပူးပေါင်းသည့် အဖွဲ့ဝင်များ

၀၅ ၀၃၄ ၀၁၆: ၇၄



ပုံစံ - ၈-၁၂ - အစည်းအဝေးတက်ရောက်သူများ (FORM PC 12)

လက်ညှိုး၊ နီမာကိန်း၊ အစည်းအဝေးအားလုံးတွင် အသုံးပြုရန် လူထုစည်းရုံးရေးမှူးက ကျေးဇူးပြု၍ တွင်းထင်းစဉ် စစ်ဆေးပြီး ပုံစံ ၂ နီမာကိန်းစက်ဝန်းထည့်နိုင်သောပေါ် အစည်းအဝေးတက်ရောက် သူများစာရင်းကို ဖြည့်သွင်းရန် စည်းရုံးရေးမှူးအမည် ရက်စွဲ

ပိုင်ဆိုင်မှု/ ဝိုင်းဒေသကြီး: _____ ငြိမ်းချမ်း _____

စီမံကိန်းစက်ဝန်းအမှတ်ဖြစ်ပါ (✓) _____

စက်ဝန်း(၂) | စက်ဝန်း(၃) | စက်ဝန်း(၄) _____

စက်ဝန်း(၁) _____

ကျေးဇူးအုပ်စု _____ ကျေးဇူး _____

စဉ်	အမည်	ကျား (✓)	မ (✓)	အိမ်ထောင်စုတိုက်စားလုပ်(✓) (၁)	လူမျိုး	လက်မှတ်
၁	ကျော်စွာ	✓			ဗမာ	မျိုး
၂	ကျော်စွာ	✓			~	ဗွ
၃	ကျော်စွာ	✓			~	ကျော်စွာ
၄	ကျော်စွာ	✓			~	ကျော်စွာ
၅	ကျော်စွာ	✓			~	ကျော်စွာ
၆	ကျော်စွာ	✓			~	ကျော်စွာ
၇	ကျော်စွာ	✓			~	ကျော်စွာ
၈	ကျော်စွာ	✓			~	ကျော်စွာ
၉	ကျော်စွာ	✓			~	ကျော်စွာ
၁၀	ကျော်စွာ	✓			~	ကျော်စွာ
၁၁	ကျော်စွာ	✓			~	ကျော်စွာ
၁၂	ကျော်စွာ	✓			~	ကျော်စွာ
၁၃	ကျော်စွာ	✓			~	ကျော်စွာ
၁၄	ကျော်စွာ	✓			~	ကျော်စွာ
၁၅	ကျော်စွာ	✓			~	ကျော်စွာ
၁၆	ကျော်စွာ	✓			~	ကျော်စွာ
၁၇	ကျော်စွာ	✓			~	ကျော်စွာ
၁၈	ကျော်စွာ	✓			~	ကျော်စွာ
၁၉	ကျော်စွာ	✓			~	ကျော်စွာ
၂၀	ကျော်စွာ	✓			~	ကျော်စွာ
၂၁	ကျော်စွာ	✓			~	ကျော်စွာ
၂၂	ကျော်စွာ	✓			~	ကျော်စွာ
၂၃	ကျော်စွာ	✓			~	ကျော်စွာ
၂၄	ကျော်စွာ	✓			~	ကျော်စွာ
၂၅	ကျော်စွာ	✓			~	ကျော်စွာ
၂၆	ကျော်စွာ	✓			~	ကျော်စွာ
၂၇	ကျော်စွာ	✓			~	ကျော်စွာ
၂၈	ကျော်စွာ	✓			~	ကျော်စွာ
၂၉	ကျော်စွာ	✓			~	ကျော်စွာ
၃၀	ကျော်စွာ	✓			~	ကျော်စွာ
၃၁	ကျော်စွာ	✓			~	ကျော်စွာ
၃၂	ကျော်စွာ	✓			~	ကျော်စွာ
၃၃	ကျော်စွာ	✓			~	ကျော်စွာ
၃၄	ကျော်စွာ	✓			~	ကျော်စွာ
၃၅	ကျော်စွာ	✓			~	ကျော်စွာ
၃၆	ကျော်စွာ	✓			~	ကျော်စွာ
၃၇	ကျော်စွာ	✓			~	ကျော်စွာ
၃၈	ကျော်စွာ	✓			~	ကျော်စွာ
၃၉	ကျော်စွာ	✓			~	ကျော်စွာ
၄၀	ကျော်စွာ	✓			~	ကျော်စွာ
၄၁	ကျော်စွာ	✓			~	ကျော်စွာ
၄၂	ကျော်စွာ	✓			~	ကျော်စွာ
၄၃	ကျော်စွာ	✓			~	ကျော်စွာ
၄၄	ကျော်စွာ	✓			~	ကျော်စွာ
၄၅	ကျော်စွာ	✓			~	ကျော်စွာ
၄၆	ကျော်စွာ	✓			~	ကျော်စွာ
၄၇	ကျော်စွာ	✓			~	ကျော်စွာ
၄၈	ကျော်စွာ	✓			~	ကျော်စွာ
၄၉	ကျော်စွာ	✓			~	ကျော်စွာ
၅၀	ကျော်စွာ	✓			~	ကျော်စွာ

(၁) အိမ်ထောင်စုတိုက်စားလုပ်ပါ၊ အမျိုးသား/အမျိုးသမီး အိမ်ထောင်စု တစ်စုကို ကိုယ်စားပြုသူအမည်အရ အမှတ်ဖြစ်ပါ။



ပုံစံ - ၈-၁၂ - အစည်းအဝေးတက်ရောက်သူများ (FORM PC 12)

လမ်းညွှန်၊ စီမံကိန်း အစည်းအဝေးအားဖူးတွင် အသုံးပြုရန် လူထုစည်းရုံးရေးပူးတွဲ ကျေးဇူးပြု၍ ကွင်းဆင်းရပ် စစ်ဆေး၍ ပုံစံ ၂ စီမံကိန်းတက်ရောက်မှုအမျိုးအစားပေါ် အစည်းအဝေးတက်ရောက် သူများစာရင်းကို ဖြည့်သွင်းရန်

စီမံကိန်းတက်ရောက်မှုအမျိုးအစား (✓)

စီမံကိန်း(၂)
 စီမံကိန်း(၃)
 စီမံကိန်း(၄)
 စီမံကိန်း(၁)

နည်းရေးမှူးအမည်
 ခုတ်ခွဲ

ဖြည့်နယ်/ ဝိုင်းစေသကြီး: _____
 မြို့နယ် _____ ကျေးရွာအုပ်စု _____ ကျေးရွာ _____

စဉ်	အမည်	ကျား (✓)	မ (✓)	အိမ်ထောင် စုကိုယ်စား လှယ်(✓) ^(၁)	လူမျိုး	လက်မှတ်
	ဦးမြတ်စွာ	✓			လူမာ	
	ကျော်စို	✓			~	စော
	ကျော်စို	✓			~	စို
	ကျော်စို	✓			~	ကျော်စို
	ကျော်စို	✓			~	ကျော်စို
	ကျော်စို	✓			~	ကျော်စို
	ကျော်စို	✓			~	ကျော်စို
	ကျော်စို	✓			~	ကျော်စို
	ကျော်စို	✓			~	ကျော်စို
	ကျော်စို	✓			~	ကျော်စို
	ကျော်စို	✓			~	ကျော်စို
	ကျော်စို	✓			~	ကျော်စို
	ကျော်စို	✓			~	ကျော်စို
	ကျော်စို	✓			~	ကျော်စို

(၁) အိမ်ထောင်စုကိုယ်စားလှယ်များအဖြစ် စာရွက်အတို ကိုယ်စားပြုသူမည်အတိုအမှတ်ပြင်ပါ။

၇၂



၁၄။ အစည်းအဝေး မှတ်တမ်းများ



လူထုဝန်ထမ်းချုပ်ကွဲရုံး

စစ်ကိုင်းတိုင်းဒေသကြီး၊ ပင်လည်တူးမြို့နယ်

ကျေးရွာအစည်းအဝေးမှတ်တမ်း

ပေးပို့သူ..... ပိန်စော

ကျေးရွာအစည်း..... ငြိမ်းစည်

အစည်းအဝေးပြုလုပ်သည့်နေ့ရက်၊ ကျေးရွာစာသင်ကျောင်း.....

အစည်းအဝေးပြုလုပ်သည့်နေ့ရက်၊၂၄-၁-၂၀၁၆.....

အစည်းအဝေးပြုလုပ်သည့်အကြောင်းအရာ၊ ခုတိယနှစ် စီမံကိန်းမိတ်ဆက် ခုတိယအကြိမ် အစည်းအဝေး.....

အစည်းအဝေးအကျဉ်းချုပ်..... ကျား (၆၀) ဦး၊ မ (၂၁) ဦး၊ စုစုပေါင်း ၈၁ ဦး

အစည်းအဝေးမှတ်တမ်းများ

ပေးပို့သူမှတ် (၁) ခုတိယစဉ်တွင် တက်ရောက်လာကြသော ကော်မတီများ၊ ပြည်ရွာ
လူထု များ၊ ကောလိပ်များ၏ တာဝန်ဝတ္တရားများ၊ ကျေးရွာလူထုမှ
လိုက်နာရမည့် အချက်များ၊ ကျွမ်းကျင်မှုများ စာကြောင်းပြောကြားပြီး
စီ၊ စတင် ပညာ (ကျား - ၁၁)၊ (မ - ၁၁)၊ ဝယ်ယူရေး၊ ဆက်လက်ဖော်
စဉ် (ကျား - ၁၁)၊ (မ - ၂)၊ စောင့်ကြည့်၊ မြှုပ်နှံရေး၊ ဆက်လက်
ဖော် (ကျား - ၁၁)၊ (မ - ၂)၊ လုပ်ငန်း၊ မြန်မာ့ ဆက်လက်ဖော် (ကျား - ၁၁)
မ - ၂)၊ ကျေးရွာအစည်းချုပ် (ကျား - ၁၁)၊ အဖွဲ့ (မြန်မာ့မြေပုံရေး
(ကျား - ၁၁)၊ (မ - ၁၁) ဦး၊ အားမော်စုစုဖြန့်ဖြူး၊ အုပ်ချုပ်ရေး၊ ခွဲ
ခွဲ၊ စီမံရေး၊ ကိစ္စ၊ ကျေးအစည်း၊ အုပ်ချုပ်ရေး၊ အဖွဲ့၊ အဖွဲ့၊ အဖွဲ့
အဖွဲ့အစည်း၊ မြို့၊ ကျေးရွာအစည်း၊ (၄) အစည်း၊ (၃)



၁၅။ ကဏ္ဍအလိုက် အခက်အခဲမှတ်တမ်း

ကဏ္ဍအလိုက် ဦးစားပေးပို့ပြီးရေးလုပ်ငန်းစဉ်များ ပိုဒ်း တော

မှရင်းအား ကျေးဇူးပြုပြီးရေးအထောက်အကူပြုကော်မတီတွင် ထားရှိရပါမည်။ အခြားဌာနများနှင့် ညှိနှိုင်းရန်အတွက် မိတ္တူအား

အဆင့်	လုပ်ငန်း	အဆိုပြုသူ	လ/ နှစ်	လုပ်ဆောင်မည့်သူ	ပြင်ပမှ ထောက်ပံ့ပေးသူ
အခြေခံထောက်ပံ့ရေး	၀ စာသင်ကျောင်းဆေးသုတ်/နေအိမ်များ	<input type="checkbox"/> ကျား <input type="checkbox"/> မ/.....		
	၂ စာသင်ကျောင်းဆေးသတ်	<input type="checkbox"/> ကျား <input type="checkbox"/> မ/.....		
	၃ စာသင်ကျောင်းဝင်းခြံ၊ ဖုန်ခွံ	<input type="checkbox"/> ကျား <input type="checkbox"/> မ/.....		
	၄ ကျောင်းအိမ် သန့်ရှင်းရေး	<input type="checkbox"/> ကျား <input type="checkbox"/> မ/.....		
	၅ ကျေးဇူးတန်း	<input type="checkbox"/> ကျား <input type="checkbox"/> မ/.....		
အသက်မွေးဝမ်းကျောင်းပိုင်း	၀ အသေးစား ဆေးဈေး	<input type="checkbox"/> ကျား <input type="checkbox"/> မ/.....		
	၂ ကျွန်ုပ်တို့အသက်မွေးဝမ်းကျောင်း	<input type="checkbox"/> ကျား <input type="checkbox"/> မ/.....		
	၃ စွဲကပ်မှု ရှောင်ရှားရေး သင်တန်း	<input type="checkbox"/> ကျား <input type="checkbox"/> မ/.....		
	၄ စွဲကပ်မှု ရှောင်ရှားရေး သင်တန်း	<input type="checkbox"/> ကျား <input type="checkbox"/> မ/.....		
	၅ ကျွန်ုပ်တို့အသက်မွေးဝမ်းကျောင်း	<input type="checkbox"/> ကျား <input type="checkbox"/> မ/.....		
စာတတ် ပြန်လေ့ကျင့်ရေး	၀ ကျွန်ုပ်တို့အသက်မွေးဝမ်းကျောင်း	<input type="checkbox"/> ကျား <input type="checkbox"/> မ/.....		
	၂ စာတတ် စာတတ်စာများ	<input type="checkbox"/> ကျား <input type="checkbox"/> မ/.....		
	၃ ဘတ်စကတ်စားစားများ	<input type="checkbox"/> ကျား <input type="checkbox"/> မ/.....		
	၄ သက်ကြီး ကျား စားစားများ	<input type="checkbox"/> ကျား <input type="checkbox"/> မ/.....		
	၅ သား၊ ဖွား၊ ဆရာမ	<input type="checkbox"/> ကျား <input type="checkbox"/> မ/.....		
ပညာရေး	၀ ပညာရေးအထောက်အကူပေး	<input type="checkbox"/> ကျား <input type="checkbox"/> မ/.....		
	၂ ကျောင်းသုံး စာရေးလိက်စာ	<input type="checkbox"/> ကျား <input type="checkbox"/> မ/.....		
	၃ ကျောင်းပရိဘောဂများ	<input type="checkbox"/> ကျား <input type="checkbox"/> မ/.....		
	၄	<input type="checkbox"/> ကျား <input type="checkbox"/> မ/.....		
	၅	<input type="checkbox"/> ကျား <input type="checkbox"/> မ/.....		
အခြား	၀	<input type="checkbox"/> ကျား <input type="checkbox"/> မ/.....		
	၂	<input type="checkbox"/> ကျား <input type="checkbox"/> မ/.....		
	၃ ကျောင်း ဆရာမ၊ ဆရာ	<input type="checkbox"/> ကျား <input type="checkbox"/> မ/.....		
	၄	<input type="checkbox"/> ကျား <input type="checkbox"/> မ/.....		
	၅	<input type="checkbox"/> ကျား <input type="checkbox"/> မ/.....		



၁၆။ ကျေးရွာဖွံ့ဖြိုးရေးစီမံချက်အရည်အသွေးထိန်းချုပ်မှု (Checklist for VDP)

ထိန်းချုပ်သူ-

ရက်စွဲ-

ရွာ-
မြို့နယ်-

VDP ရက်စွဲ-
ကျေးရွာအုပ်စု-

(၁) VDP စာရွက်စာတမ်းပြီးဆုံးမှုကို စစ်ဆေးပါ။ (OM အရ)

- မျက်နှာဖုံး (အဖုံး)
- မာတိကာ
- ကျေးရွာအခြေခံ Data
- PSA အကျဉ်းချုပ်နှင့် PRA လုပ်ငန်းစဉ်
- အမျိုးသား/အမျိုးသမီးအဖွဲ့များ၏ အခက်အခဲများ
- ကျေးရွာမျှော်မှန်းချက် (ဆွေးနွေးချက်ရလဒ်)
- အမျိုးသား/အမျိုးသမီးအဖွဲ့များသဘောတူထားသည့် နောင်လေးနှစ်အတွက် ဦးစားပေးလုပ်ငန်းများစာရင်း (အခြေခံအဆောက်အအုံ၊ အသက်မွေးမှု၊ ပညာရေး၊ လူမှုရေးထိန်းသိမ်းမှု....)

နောက်ဆက်တွဲများ-

- လူမှုရေးအကဲဖြတ်မှု စာရွက်စာတမ်းခါတ်ပုံနှင့် PRA လုပ်ငန်းစဉ် (ဖြစ်နိုင်လျှင်)၊ မြေပုံများ ပါရမည်။ စည်းစိမ်ပိုင်ဆိုင်မှုအဆင့်၊ venn ပုံ...
- ကျေးရွာစီမံကိန်းရေးဆွဲရေးအစည်းအဝေးမိတ္တူ
- ကျေးရွာ၏အချက်အလက် (PC 1 ပုံစံ)
- ကျေးရွာမျှော်မှန်းချက်

(၂) လူမှုရေးအကဲဖြတ်မှုအရည်အသွေးနှင့် VDP စစ်ဆေးပါ။

- VDP တွင်ပါဝင်သောဦးရေ (အမျိုးသား/အမျိုးသမီး)- |
- လူမှုရေးအကဲဖြတ်မှုအရည်အသွေးနှင့် VDP အတွက် ရက်ပေါင်း-
- PRA ပစ္စည်းများ အသုံးပြုသည့် အရေအတွက်-
- ပါဝင်သောဦးရေနှင့် လုပ်ငန်းများ မှတ်တမ်းတင်ခြင်း (အစည်းအဝေးမှတ်တမ်း၊ အဖွဲ့ခါတ်ပုံ၊ တိုင်းရင်းသားအနည်းစုနှင့် ထိခိုက်လွယ်သော အဖွဲ့များ)
 - အလွန်ကောင်း
 - ကောင်း
 - ညံ့
- လုပ်ငန်းများ မှတ်တမ်းတင်ခြင်းနှင့် အမျိုးသမီးအဖွဲ့အစည်းအဝေး၏ရလဒ် အားခွဲခြားပေးထားသလား။
 - ရှိ
 - မရှိ
- စီမံကိန်းအရေအတွက် (အမျိုးသား/အမျိုးသမီးရွေးချယ်မှုအရေအတွက်)- |
- PRAနှင့်သက်ဆိုင်သောအခြား စီမံကိန်းအရေအတွက် (အမျိုးသား/အမျိုးသမီးရွေးချယ်မှုအရေအတွက်)- |