

ပြည်ထောင်စုသမ္မတ မြန်မာနိုင်ငံတော် အစိုးရ  
စိုက်ပျိုးရေး၊ မွေးမြူရေး နှင့် ဆည်မြောင်း ဝန်ကြီးဌာန  
ကျေးလက်ဒေသဖွံ့ဖြိုးတိုးတက်ရေး ဦးစီးဌာန  
ပင်လည်ဘူးမြို့နယ်



လူထုပတ်ဝန်းကျင်ပြုစီမံကိန်း  
National Community Driven Development Project  
(NCDDP)



ကျေးရွာဖွံ့ဖြိုးရေးအစီအစဉ်  
Village Development Plan (VDP)  
မြို့မကျေးရွာ ၊ နန်းတပ်ကျေးရွာအုပ်စု

၂၀၁၆ ခုနှစ်

ပင်လည်ဘူးမြို့



ဇာတိကာ

၁။ ပင်လည်ဘူးမြို့နယ် မြေပုံ.....2

၂။ နန်းတပ်အုပ်စုမြေပုံ..... 3

၃။ ကျေးရွာအုပ်စုတွင်ပါဝင်သော ကျေးရွာစာရင်းများ..... 4

၄။ ကျေးရွာအခြေခံအချက်အလက်များ ..... 4

၅။ လူထုပူးပေါင်းပါဝင်သော လူမှုဆန်းစစ်ခြင်း နှင့် အကဲဖြတ်ခြင်း လုပ်ငန်းစဉ် (PSA/PRA) အကျဉ်းချုပ်.....5

၆။ ကျေးရွာဖွံ့ဖြိုးရေး အစီအစဉ်အတွက် အသုံးပြုခဲ့သော PRA tools များနှင့် တစ်ခုချင်းစီအတွက်သုံးသပ်ချက်များ..... 7

၇။ ကော်မတီဝင်များရွေးချယ်ခြင်းနှင့်ကျေးရွာဖွံ့ဖြိုးရေးအစီအစဉ်ဆောင်ရွက်မှုမှတ်တမ်းဓါတ်ပုံများ.....29

၈။ ကော်မတီဝင်များစာရင်း..... 34

၉။ ပုံစံ ၈-၁။ ကျေးရွာအချက်အလက် ..... 35

၁၀။ ပုံစံ ၈-၂။ စီမံကိန်းစက်ဝန်းအချိန်ဇယား ..... 37

၁၁။ ပုံစံ ၈-၃။ ကျေးရွာဖွံ့ဖြိုးရေး ဦးစားပေးအစီအစဉ် ..... 39

၁၂။ ပုံစံ ၈-၄။ ကျေးရွာဖွံ့ဖြိုးရေးစီမံကိန်းလုပ်ငန်းခွဲရွေးချယ်ခြင်းပုံစံ..... 43

၁၃။ ပုံစံ ၈-၁၂။ အစည်းအဝေးတက်ရောက်သူစာရင်း ..... 47

၁၄။ အစည်းအဝေး မှတ်တမ်းများ ..... 54

၁၅။ ကဏ္ဍအလိုက် အခက်အခဲမှတ်တမ်း..... 58

၁၆။ ကျေးရွာဖွံ့ဖြိုးရေးစီမံချက်အရည်အသွေးထိန်းချုပ်မှု (Checklist for VDP) ..... 59



၁။ ပင်လည်ဘူးမြို့နယ် မြေပုံ

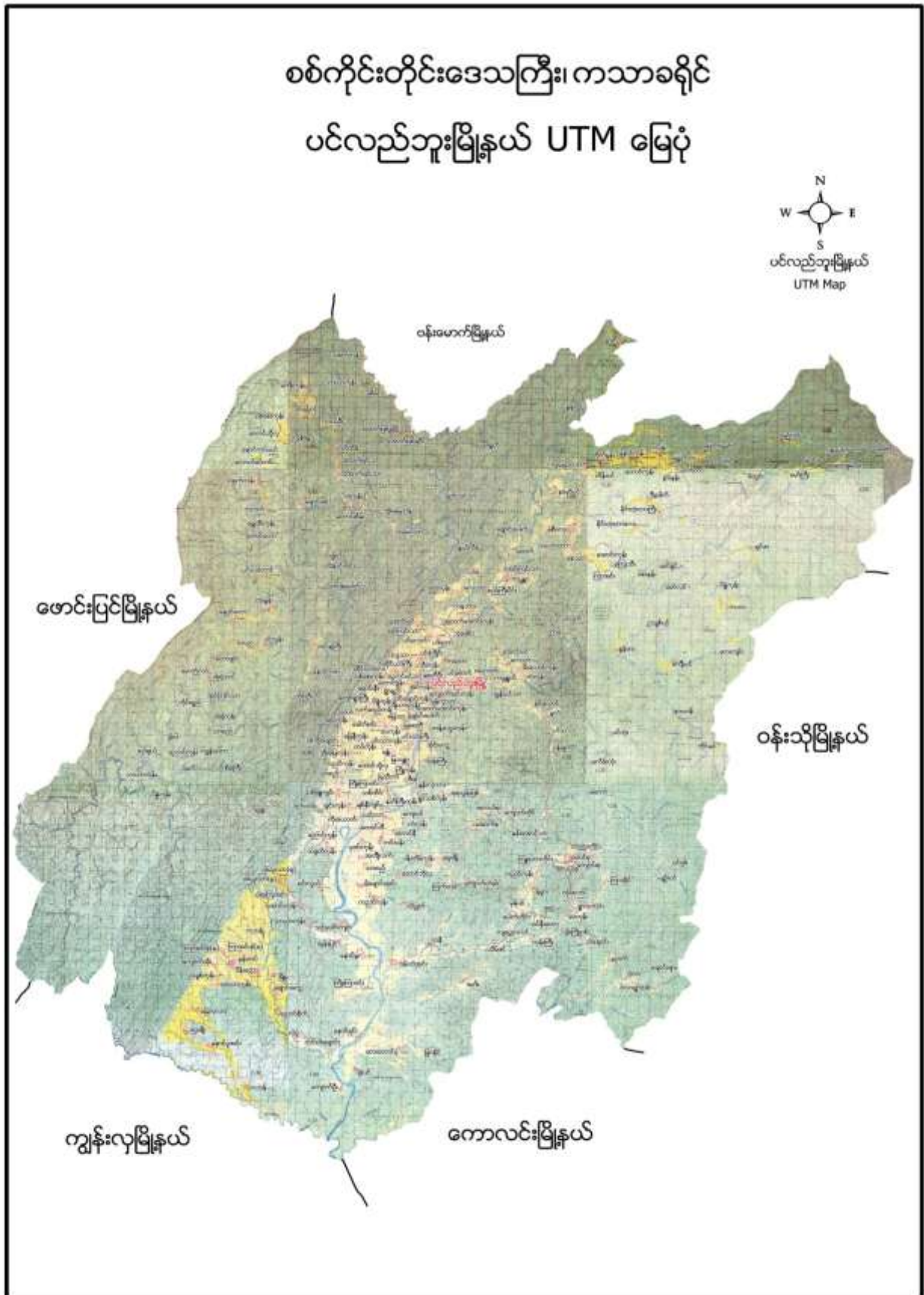





၂။ နန်းတပ်အုပ်စုမြေပုံ

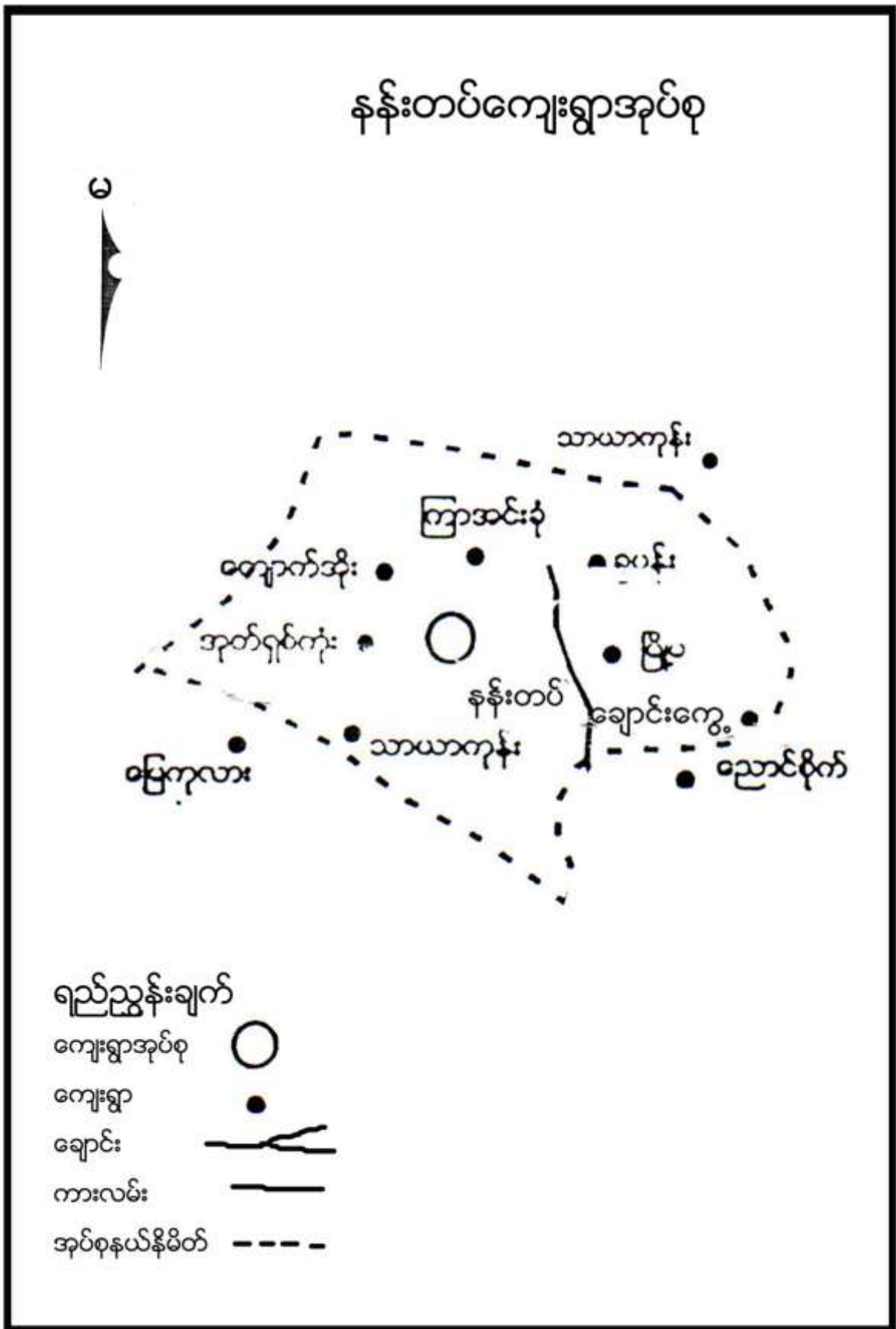



**၃။ ကျေးရွာအုပ်စုတွင်ပါဝင်သော ကျေးရွာစာရင်းများ**

မြို့မ ၊ ချောင်းကွေ့ ၊ ဥသျှစ်ကုန်း ၊ ကျောက်အိုး ၊ နန်းတပ် ၊ ကြာအင်းခုံ ၊ ပိန်းတော ၊ ခူပန်း ၊ သာယာကုန်း

**၄။ ကျေးရွာအခြေခံအချက်အလက်များ**

**၁။ ကျေးရွာသမိုင်းအကျဉ်း**

မြို့မကျေးရွာကို လွန်ခဲ့သော နှစ်ပေါင်း (၁၀၀၀) ကျော်ခန့်မှ စတင်၍ ကျေးရွာဖွဲ့စည်းခဲ့ပါသည်။ ယခင်က အင်ဒေါက်တာဟုခေါ်တွင်ခဲ့ရာ ခေတ်ကာလများပြောင်းလဲ၍ ယခုအခါ မြို့မကျေးရွာဟု ခေါ်တွင်ခြင်း ဖြစ်ပါသည်။ ဗမာလူမျိုးများစတင်တည်ထောင်ပြီး လက်ရှိအချိန်အထိ ဗမာလူမျိုးများသာ နေထိုင်ကြပါသည်။

မြို့မကျေးရွာသည် ပင်လည်ဘူးမြို့နှင့် (၂၇) မိုင်ခန့်ကွာဝေးပါသည်။ ကျေးရွာတွင်းလမ်းနှင့် ရွာချင်းဆက်လမ်းများမှာ မြေသားလမ်းများဖြစ်ပါသည်။ မိုးအခါသွားလာရေးခက်ခဲပါသည်။

လယ်ယာစိုက်ပျိုးရေး နှင့် မွေးမြူရေး လုပ်ငန်းကို အဓိက လုပ်ကိုင်ကြပါသည်။ ဝင်ငွေအသင့်အတင့် ကောင်းမွန်မှု ရှိပါသည်။ ပညာရေးကို အလေးထားဆောင်ရွက်ကြပါသည်။ ဘာသာတရား ကိုင်းရှိုင်းပြီး စည်းလုံးညီညွတ်၍ တစ်ဦးကို တစ်ဦး ရိုင်းပင်း ကူညီကြပါသည်။

**၃။ လူနည်းစုလူမျိုးစုအိမ်ထောင်စု**

အမျိုးအစား	အိမ်ထောင်စု	ကျား	မ	စုစုပေါင်း
ဗမာ	၁၄၇	၃၅၀	၃၄၉	၆၉၉

**၄။ ထိခိုက်လွယ်အုပ်စု**

ထိခိုက်လွယ်အုပ်စု	အိမ်ထောင်စု	ကျား	မ	စုစုပေါင်း
သက်ကြီး	၄၉	၂၁	၄၅	၆၆
မြေယာမဲ့	၂၉	၁၈	၁၁	၂၉
မသန်စွမ်း	-	-	-	-

**၅။ အဓိကစီးပွားရေးလုပ်ငန်းများ**

စိုက်ပျိုးရေး	မွေးမြူရေး	အသေးစားစီးပွားရေး	အခြား
စပါး	ကြက်	ဆန်စက်	လယ်ကူလီ
ပဲအမျိုးမျိုး	ဝက်	ဆီစက်	
နှမ်း	ကွဲ	ဈေးဆိုင်	
	နွား		



**၆။ ကျေးရွာအတွင်းအဓိက ပိုင်ဆိုင်မှုများ**

ကျေးရွာပိုင်ဆိုင်မှုများ	စိုက်ပျိုးမြေ	စားကျက်မြေ	သစ်တောမြေ	သဲ/ကျောက်ရရှိမှု	ရေတွင်း/ရေကန်	စက်ရေတွင်း
အရေအတွက်	၇၀၀ ဧက	၂၀၀ ဧက	၂၀၀ ဧက	ရှိ	၂/၁	၁
ကျေးရွာပိုင်ဆိုင်မှုများ	ကား	ထော်လာဂျီ	စပါးကြိတ်စက်	မြွေလှေ့စက်	အသေးစားဆည်	ဈေးဆိုင်
အရေအတွက်	၁	၁	---	-	-	၇

**၇။ ကျေးရွာအတွင်းအခြားပိုင်ဆိုင်မှုများ**

ကျေးရွာပိုင်ဆိုင်မှုများ	ရေတင်စက်	လယ်ထွန်စက်	ထွန်ထယ်	ကျွဲ	နွား
အရေအတွက်	၁၀	၁၀	၈၀	၅၀	၁၅၀
ကျေးရွာပိုင်ဆိုင်မှုများ	ဝက်	ဆိုင်ကယ်	ကျွမ်းကျင်လုပ်သား	လုပ်သား	
အရေအတွက်	၁၅၀	၈၀	၁၀	၅၀	

**၈။ အခြားကျေးရွာရှိအသုံးပြုနိုင်သော အရင်းအမြစ်/အချက်အလက်များ**

အရင်းအမြစ်	ဆေးခန်း	အ.လ.က/အ.ထ.က	ဈေး	ကျွမ်းကျင်လုပ်သား	လုပ်သား	မြေတူးစက်	လမ်းကြိုစက်
အရေအတွက်	၂	၄	-	၁၀	၅၀	-	-

**၅။ လူထုပူးပေါင်းပါဝင်သော လူမှုဆန်းစစ်ခြင်း နှင့် အကဲဖြတ်ခြင်း လုပ်ငန်းစဉ် (PSA/PRA) အကျဉ်းချုပ်**

စဉ်	အကြောင်းအရာ	ရက်စွဲ	ဦးတည်အုပ်စု	တက်ရောက်သူ			အဓိက ဆွေးနွေးချက်များ
				ကျား	မ	ပေါင်း	
၁	လူမှုစီးပွားအဆင့် သတ်မှတ်ခြင်း (Wealth Ranking)	၂၀၁၂-၂၀၁၃	ချမ်းသာ၊ အလယ်အလတ်၊ နွမ်းပါး၊ အလွန်နွမ်းပါးအုပ်စုများ	၃၆	၄၂	၇၈	ကျေးရွာလူမှုစီးပွားအုပ်စုများခွဲခြားသတ်မှတ်နိုင်ရေးအတွက် အခြေခံစံနှုန်းများ သတ်မှတ်ခြင်း၊ ကျေးရွာသားများနှင့် အများသဘောတူ ခွဲခြားသတ်မှတ်ခြင်း
၂	ရာသီခွင်ပြပြက္ခဒိန် (Seasonal Calendar)	၂၀၁၂-၂၀၁၃	ကော်မတီဝင်၊ အမျိုးသမီး၊ အမျိုးသားများ	၃၆	၄၂	၇၈	ရာသီဥတု၊ စိုက်ပျိုးသီးနှံများ၊ လယ်ယာလုပ်ငန်းများ၊ နေ့စားလုပ်ငန်းများ၊ မွေးမြူရေးလုပ်ငန်းများ၊ ဝမ်းစာဖူလုံမှု နှင့် ပွဲတော်များ



၃	ကျေးရွာလူမှုရေးပြ၊ သယံဇာတပြမြေပုံ (Social Map/ Resource Map)	၃၁-၂၀၁၆	ရပ်မိရပ်ဖ၊ ကော်မတီဝင်များ	၃၆	၄၂	၇၈	အိမ်အမျိုးအစားများ၊ အခြေခံအဆောက်အအုံများ၊လမ်း ပန်းဆက်သွယ်ရေးအခြေအနေ လယ်ယာမြေများ၊ မြစ်ချောင်းများ၊ ရေတွင်း ရေကန်များ၊သစ်တောများ
၄	ပြဿနာသစ်ပင် (Problem Tree)	၃၁-၂၀၁၆	အမျိုးသားများကော် မတီဝင်များ	၃၆	၀	၃၆	ဆွေးနွေးထားသော အခြေခံအဆောက်အအုံ များနှင့် သက်မွေးဝမ်းကျောင်းလုပ်ငန်းမျ ား၊ကျန်းမာရေး၊ပညာရေး။
၅	ပြဿနာသစ်ပင် ( Problem Tree)	၁-၂-၂၀၁၆	အမျိုးသမီးများ	၀	၄၂	၄၂	ဆွေးနွေးထားသော အခြေခံအဆောက်အအုံ များနှင့် သက်မွေးဝမ်းကျောင်းလုပ်ငန်းမျ ား
၆	ကျေးရွာ၏ (၅)နှစ်စာ ဦးစားပေးအစီအစဉ် ပြ ဇယား(Metric Ranking)	၁-၂-၂၀၁၆	အမျိုးသားအုပ်စု၊အ မျိုးသမီးအုပ်စု၊လူင ယ်အုပ်စု၊ ရပ်မိရပ်ဖအုပ်စု	၃၉	၅၁	၉၀	အကျိုးပြုပြီးရေ၊ အကျိုးခံစားခွင့် နှင့် အဓိက လိုအပ်ချက်များပေါ် မူတည်၍ ဆုံးဖြတ်သည်။
၇	အဖွဲ့အစည်းချိတ် ဆက်ပုံ (Venn Diagram)	၁-၂-၂၀၁၆	ကျေးရွာအုပ် ချုပ်ရေးအဖွဲ့၊ ကျေးရွာ စီ/ ထောက်အဖွဲ့	၃၉	၅၁	၉၀	ကျေးရွာတွင်းရှိ အဖွဲ့အစည်းများနှင့် မည်သို့သောလုပ်ငန်းများအတွ က် မည်သည့်အဖွဲ့များချိတ်ဆက်လုပ် ကိုင်မှု
၈	ပင့်ကူအိမ် ကွန်ယက် (Spider Web)	၁- ၂- ၂၀ ၁၆	အမျိုးသားများ နှင့် အမျိုးသမီးများ	၃၉	၅၁	၉၀	အမျိုးသားများ နှင့် အမျိုးသမီးများ တန်းတူအခွင့်အရေး ရရှိမှု နှင့် မရရှိသည့် အကြောင်းအရင်းများ
၉	ပြဿနာ၊ အခွင့်အရေး၊ လက်ရှိအခြေအနေ နှင့် ပြောင်းလဲ မှုညွှန်းကိန်း	၁- ၂- ၂၀ ၁၆	ကျေးရွာစီ/ ထောက်အဖွဲ့၊ ကျေးရွာလူထု	၃၉	၅၁	၉၀	ပြဿနာ၊အခွင့်အရေး၊လက်ရှိအ ခြေအနေ ကိုသိရှိရန် နှင့် ပြောင်းလဲနိုင်သည်ပုံစံများ
၁၀	ကျေးရွာအိပ်မက်ပြ မြေပုံ (Dream Map)	၁- ၂- ၂၀၁၆	ကျေးရွာစီ/ ထောက်အဖွဲ့၊ ကျေးရွာလူထု	၃၉	၅၁	၉၀	နောင်တစ်ချိန်တွင် ကျေးရွာတွင် ဖြစ်စေချင်သော/မြင်စေချင်သော အရာများ ထည့်သွင်းရေးဆွဲခြင်း



၆။ ကျေးရွာဖွံ့ဖြိုးရေး အစီအစဉ်အတွက် အသုံးပြုခဲ့သော PRA tools များနှင့် တစ်ခုချင်းစီအတွက်သုံးသပ်ချက်များ

၁။ ကျေးရွာ၏လူမှုစီးပွားအဆင့်သတ်မှတ်ခြင်း။(Wealth Ranking)

အဆင့်	အခြေခံစံနှုန်းများ/ ညွှန်းကိန်းများ	အိမ်ထောင်စု	ရာခိုင်နှုန်း
ချမ်းသာ	အိမ်အခြေအနေ- အုတ်တိုက်၊ ပျဉ်ထောင် မြေယာပိုင်ဆိုင်မှု- ၄ ဧကအထက် ကျွဲ၊ နွား- ၅ ကောင်အထက် အခြားပိုင်ဆိုင်မှု- ဆန်စက်၊ ထွန်စက်၊ ဆိုင်ကယ်၊ ဈေးဆိုင်၊ ကား	၁၃	၉%
အလယ်အလတ်	အိမ်အခြေအနေ- ပျဉ်ထောင်သွပ်မိုး မြေယာပိုင်ဆိုင်မှု- ၄-၃ ဧကကြား ကျွဲ၊ နွား- ၅-၂ ကောင်ကြား အခြားပိုင်ဆိုင်မှု- ဆိုင်ကယ်၊ ထွန်စက်၊ လှည်း	၆၁	၄၁%
နွမ်းပါး	အိမ်အခြေအနေ- ထရံကာ သွပ်မိုး မြေယာပိုင်ဆိုင်မှု- ၃-၁ ဧကကြား ကျွဲ၊ နွား- မရှိ အခြားပိုင်ဆိုင်မှု- ဆိုင်ကယ်	၃၈	၂၅.၅%
အလွန်နွမ်းပါး	အိမ်အခြေအနေ- ထရံကာ သက်ကယ်မိုး မြေယာပိုင်ဆိုင်မှု- မရှိ ကျွဲ၊ နွား- မရှိ အခြားပိုင်ဆိုင်မှု- မရှိ	၃၆	၂၄.၅%
စုစုပေါင်း		၁၄၇	၁၀၀%





၂။ ရာသီခွင်ပြ ကြွေအိမ် နှင့် သုံးသပ်ချက်

မြန်မာနိုင်ငံ၏ အစားအသုံးစရိတ် ဖြစ်စေမှုများ

ကုန်စည်အမျိုးအမည်	အမျိုးအမည်	အမျိုးအမည်	အမျိုးအမည်	အမျိုးအမည်	အမျိုးအမည်	အမျိုးအမည်	အမျိုးအမည်	အမျိုးအမည်	အမျိုးအမည်	အမျိုးအမည်	အမျိုးအမည်	အမျိုးအမည်	အမျိုးအမည်	အမျိုးအမည်
အစားအသုံးစရိတ်														
အစားအသုံးစရိတ်														
အစားအသုံးစရိတ်														
အစားအသုံးစရိတ်														
အစားအသုံးစရိတ်														
အစားအသုံးစရိတ်														
အစားအသုံးစရိတ်														
အစားအသုံးစရိတ်														
အစားအသုံးစရိတ်														
အစားအသုံးစရိတ်														
အစားအသုံးစရိတ်														
အစားအသုံးစရိတ်														
အစားအသုံးစရိတ်														
အစားအသုံးစရိတ်														



**သုံးသပ်ချက်**

ရာသီဥတု-တပေါင်းလလယ်မှစ၍ နယုန်လအထိ နွေရာသီဖြစ်ပါသည်။ ဝါဆိုလ မှ စ၍ သီတင်းကျွတ် လအထိ မိုးရာသီ ဖြစ်ပါသည်။ တန်ဆောင်မုန်းလ မှ တပေါင်းလလယ်အထိ ဆောင်းရာသီ ဖြစ်ပါသည်။ ဆောင်းရာသီတွင် လွန်စွာအေးပါသည်။ မိုးရာသီတွင် မိုးအလွန်များပါသည်။

စိုက်ပျိုးရေး-တော်သလင်းလ နှင့် သီတင်းကျွတ်လတွင် မြေပဲစိုက်ပျိုးပြီး တန်ခူးလ၊ ကဆုန်လတွင် မြေပဲနုတ်ပါသည်။ နယုန်လတွင် စပါးပျိုးကျပြီး ဝါဆိုလ နှင့် ဝါခေါင် လတို့တွင် စပါးစိုက်ပျိုးပါသည်။ တန်ဆောင်မုန်းလ နှင့် နတ်တော်လများတွင် စပါးရိတ်သိမ်းပါသည်။ နှမ်းကို တော်သလင်း လတွင် စိုက်ပျိုးပြီး ပြာသိုလတွင် ရိတ်သိမ်းပါသည်။

မွေးမြူရေး-တနိုင်တပိုင် မွေးမြူရေး လုပ်ငန်းများကို ရာသီမရွေးလုပ်ကိုင်ကြပါသည်။

နေ့စားလုပ်ငန်း- ဝါဆိုလ၊ ဝါခေါင်လတွင် လယ်ယာစိုက်ပျိုးရေးလုပ်ငန်းများရှိခြင်းကြောင့် ဝင်ငွေရရှိပါသည်။ တန်ဆောင်မုန်း နှင့် နတ်တော် လများတွင်စပါးရိတ်သိမ်းခြွေလှေ့ခြင်း လုပ်ငန်းများ ရှိခြင်းကြောင့် ဝင်ငွေရရှိပါသည်။ နေ့စားလုပ်ငန်းမှ တစ်နေ့ဝင်ငွေ ၂၅၀၀ကျပ်၊ တစ်လ ဝင်ငွေ ၇၅၀၀၀ ကျပ် နှင့် တစ်နှစ်ဝင်ငွေ ၃၀၀၀၀၀ ကျပ် ရရှိပါသည်။

သဘာဝဘေးအန္တရာယ်-တန်ခူးလ၊ ကဆုန်လများတွင် လေပြင်းတိုက်ခိုက်မှု ရှိပါသည်။

ဝမ်းစာလုံမှု-ဝါဆိုလမှ သီတင်းကျွတ်လအထိ ဝမ်းစာရှားပါးမှုပြဿနာရှိပါသည်။

အလုပ်သမားရှားပါးမှု- ဝါဆိုလ၊ ဝါခေါင်လ၊ တန်ဆောင်မုန်းလ၊ နတ်တော်လများတွင် အလုပ်သမားရှားပါးမှုရှိပါသည်။

ပွဲတော်များ-တန်ခူးလတွင် သင်္ကြန်ပွဲတော်ပြုလုပ်ပါသည်။ ဝါဆိုလတွင် သင်္ကြန်ကပ်ပွဲတော်ရှိပါသည်။ တော်သလင်းလတွင် စာရေးတန်ပွဲ ပြုလုပ်ပါသည်။ သီတင်းကျွတ်လတွင် မီးထွန်းပွဲတော်ရှိပါသည်။ တန်ဆောင်တိုင်လတွင် တန်ဆောင်တိုင်ပွဲတော် ပြုလုပ်ပါသည်။ တပို့တွဲလ နှင့် တပေါင်းလတွင် အလှူပွဲများရှိပါသည်။



၃။ ကျေးရွာလူမှုရေးပြမြေပုံ နှင့် သုံးသပ်ချက်







**သုံးသပ်ချက်**

**လူနေထိုင်မှု ပုံစံ-** စီးပွားရေးအဆင့် (၄) မျိုးရှိပြီး ထိုသူများသည် ကျေးရွာများတွင် ပြန်ကျဲစွာ နေထိုင်ကြပါသည်။

**လမ်းပန်းဆက်သွယ်ရေး-** ရွာတွင်းလမ်းများသည် မြေသားလမ်းများဖြစ်ပါသည်။ မိုးရာသီတွင် သွားလာရအလွန်ခက်ခဲမှု ရှိပါသည်။ အခြားကျေးရွာများသို့သွားသောလမ်းများသည် မြေသားလမ်းများဖြစ်ပြီး မိုးရာသီတွင်သွားလာရ လွန်စွာခက်ခဲမှုရှိပါသည်။

**ကျန်းမာရေး-** နာမကျန်းဖြစ်မှုများကိုကျေးရွာတွင်းရှိ ကုန်စုံဆိုင်တွင် ဆေးဝယ်ယူသောက်သုံးကြပါသည်။ ကလေးမွေးဖွားခြင်းအတွက် အရပ်လက်သည်ရှိပါသည်။ အဓိက ဆေးကုသမှုခံယူခြင်းကို နန်းတပ်ကျေးရွာရှိ ဆေးခန်းသို့သွားရောက်၍ ဆေးကုသမှုခံယူရပါသည်။

**သောက်သုံးရေ-** ကျေးရွာတွင်းရှိ လက်တူးတွင်းနှင့် အဝီစိတွင်းများမှ ရေကို အသုံးပြုပါသည်။ လုံလောက်မှုရှိပါသည်။ စက်ရေတွင်းသည် ရွာလယ်တွင်ရှိပါသည်။

**အခြား-** ရွာ၏အရှေ့တောင်ပိုင်းတွင် ဘုန်းကြီးကျောင်း၊ ဓမ္မာရုံ နှင့် စေတီရှိပါသည်။ ရွာတောင်ပိုင်းတွင် စာသင်ကျောင်းရှိပါသည်။







**သုံးသပ်ချက်**

ပတ်ဝန်းကျင်ရှိ အရင်းအမြစ်များ-ရွာပတ်ဝန်းကျင်ရှိသစ်တောများမှ ထင်းထုတ်ယူသုံးစွဲနိုင်ပါသည်။ ရွာတောင်ဘက်တွင်ချောင်းရှိသည်။ စိုက်ပျိုးရေးအတွက် လုံလောက်မှုရှိပါသည်။ ကျေးရွာ၏ မြောက်ပိုင်း၊ အရှေ့ပိုင်း နှင့် တောင်ပိုင်းတွင် လယ်/ယာ မြေများရှိပါသည်။ ကျေးရွာဝန်းကျင်တွင် မြေသားလမ်းခင်းရန်အတွက် သင့်တော်သော မြေများရှိပါသည်။ နောက်မြောက်ဘက်နှင့် အနောက်တောင်တို့တွင် စားကျက်မြေရှိပါသည်။

**စီးပွားရေးလုပ်ကိုင်စားသောက်ရသောအရင်းအမြစ်-** လယ်/ယာ မြေများကို အသုံးပြု၍ စပါး၊ ပဲအမျိုးမျိုး နှင့် နှမ်း စသည်တို့ကို စိုက်ပျိုးထုတ်လုပ်နိုင်ပါသည်။ စားကျက်မြေကို အသုံးပြု၍ ကျွဲနွားများ မွေးမြူနိုင်ပါသည်။ သစ်တောမှ ထင်းထုတ်လုပ် ရောင်းချနိုင်ပါသည်။ ကျယ်ပြန့်စွာလုပ်ကိုင်ခြင်းမရှိပါ။

**အရင်းအမြစ်နှင့်ဆက်စပ်သောပြဿနာများ-** စပါးအထွက်နှုန်းနည်းခြင်းကြောင့် အကြွေးတင်ရှိမှုများရှိလာပါသည်။ လမ်းပန်းဆက်သွယ်ရေး ကောင်းမွန်မှု မရှိခြင်းကြောင့် သွားလာရေးခက်ခဲ၍ စီးပွားရေး၊ ပညာရေး နိမ့်ကျမှုရှိပါသည်။



၅။ အမျိုးသားများတင်ပြသော ပြဿနာသစ်ပင် နှင့် ဖြေရှင်းနည်းလမ်း

**မြို့မကျေးရွာအစိုးရအမျိုးသားများတင်ပြသော ပြဿနာသစ်ပင်**

**အကြောင်းအရာ**

- ၁။ ကျေးရွာအစိုးရ
- ၂။ အမျိုးသားများတင်ပြသော ပြဿနာသစ်ပင်
- ၃။ အကျိုးအမြတ်
- ၄။ အကျိုးအမြတ်
- ၅။ အကျိုးအမြတ်
- ၆။ အကျိုးအမြတ်
- ၇။ အကျိုးအမြတ်
- ၈။ အကျိုးအမြတ်
- ၉။ အကျိုးအမြတ်
- ၁၀။ အကျိုးအမြတ်

**အကျိုးအမြတ်**

- ၁။ အကျိုးအမြတ်
- ၂။ အကျိုးအမြတ်
- ၃။ အကျိုးအမြတ်
- ၄။ အကျိုးအမြတ်
- ၅။ အကျိုးအမြတ်
- ၆။ အကျိုးအမြတ်
- ၇။ အကျိုးအမြတ်
- ၈။ အကျိုးအမြတ်
- ၉။ အကျိုးအမြတ်
- ၁၀။ အကျိုးအမြတ်





**အကြောင်းအရင်းများ/ အခက်အခဲများ**

၁	ကျေးရွာတွင်အစုအရုံးများ ကျင်းပရန် နေရာခက်ခဲခြင်း	၂	ကလေးများပညာသင်ကြားရာတွင် ခက်ခဲခြင်း	၃	အသိပညာ ဗဟုသုတ နည်းပါးခြင်း
၄	ကလေးများအတွက် ဟောခန်းနေရာ မရှိခြင်း	၅	ကလေးများကျန်းမာရေး ထိခိုက်နိုင်ခြင်း	၆	စိုက်ပျိုးရေး နည်းပညာများ သိရှိမှုအားနည်းကြောင့် သီးနှံထွက်နှုန်း ကျဆင်းခြင်း
၇	အသက်မွေးဝမ်းကျောင်း လုပ်ငန်း များ လုပ်ကိုင်ရန် ရင်းနှီးငွေမရှိခြင်း/ အတိုးနှုန်းကြီးမြင့်ခြင်း	၈	မျိုးကောင်းမျိုးသန့်မရှိ၍ စိုက်ပျိုးရေးထွက်ကုန် နည်းပါးခြင်း	၉	အသက်မွေးဝမ်းကျောင်းအ တက်ပညာ မရှိခြင်း ကြောင့် ဝင်ငွေနည်းပါးခြင်း

**အကျိုးဆက်များ**

- ဒေသထွက်သီးနှံများ အချိန်မီတင်ပို့နိုင်မှုမရှိခြင်းကြောင့် စီးပွားရေးဖြစ်ထွန်းမှု နည်းပါးခြင်း၊ ကျန်းမာရေး
- ၁ ကုသမှုခံယူရန်အတွက် ခက်ခဲမှု ရှိခြင်း၊ ကျောင်းတက်ရန်အတွက် ခက်ခဲမှုရှိခြင်း၊ သတင်းအချက်အလက်များ အချိန်မီသိရှိနိုင်မှုမရှိခြင်း စသည်တို့ဖြစ်ပေါ်စေပါသည်။
  - ၂ ဗဟုသုတနည်းခြင်း၊ လူနေမှုအဆင့်အတန်းနိမ့်ကျခြင်း၊ ပညာရေးအားနည်းခြင်း
  - ၃ ချေးငွေလက်လှမ်းမီမှုမရှိခြင်းကြောင့် အရင်းအနှီးမပြုလုပ်နိုင်၍ စီးပွားရေးဖြစ်ထွန်းမှု နည်းပါးခြင်း၊ ဝင်ငွေနည်းပါးခြင်း
  - ၃ မွေးမြူရေးနှင့် ပတ်သက်သည့် နည်းပညာ၊ ဗဟုသုတ များမရှိခြင်းကြောင့် စီးပွားဖြစ်လုပ်ကိုင်နိုင်မှုမရှိခြင်း။
  - ၄ စိုက်ပျိုးရေးနည်းပညာ မသိခြင်း၊ မျိုးကောင်းမျိုးသန့်မရှိခြင်းကြောင့် သီးနှံအထွက်တိုးမှုနည်းခြင်း

**ဖြေရှင်းနည်းလမ်း**

၁	ကျေးရွာခန်းမတည်ဆောက်မည်	၂	စာသင်ကျောင်းပြုပြင်မည်	၃	စာကြည့်တိုက်ဆောက်လုပ်ရန် ပြန်/ဆက် ဦးစီးဌာနနှင့် ချိတ်ဆက် ဆောင်ရွက်မည်
၄	စာသင်ကျောင်းဟောခန်းမ တည်ဆောက်ပေးမည်	၅	စာသင်ကျောင်းအိမ်သာ တည်ဆောက်ပေးမည်	၆	ပန်းရံသင်တန်း၊ စက်ပြင်သင်တန်း များကို ကျေးလက်ဦးစီးဌာနနှင့် ချိတ်ဆက်ဆောင်ရွက်မည်
၇	အသေးစားချေးငွေရရှိရန် မြစ်မီးရောင်စီမံကိန်း ငွေချေးသမဝါယမအသင်းနှင့် ချိတ်ဆက်ဆောင် ရွက်ရန်	၈	စီမံကိန်းလုပ်ငန်း အကောင်အထည်ဖော် ဆောင်ရွက်ရာတွင် ဝင်ငွေနည်းသော မိသားစုများအား ဦးစားပေးခြင်း		





၆။ အမျိုးသမီးများတင်ပြသော ပြဿနာသစ်ပင် နှင့် ဖြေရှင်းနည်းလမ်း

**မြို့စလေးရွာအမျိုးသမီးများ၏ ဖွဲ့စည်းပေးသော အဖွဲ့အစည်း**

**အကြောင်းအရာ**

- ၁။ မြို့စလေးရွာအဖွဲ့အစည်း
- ၂။ မြို့စလေးရွာအဖွဲ့အစည်း
- ၃။ မြို့စလေးရွာအဖွဲ့အစည်း
- ၄။ မြို့စလေးရွာအဖွဲ့အစည်း
- ၅။ မြို့စလေးရွာအဖွဲ့အစည်း
- ၆။ မြို့စလေးရွာအဖွဲ့အစည်း
- ၇။ မြို့စလေးရွာအဖွဲ့အစည်း
- ၈။ မြို့စလေးရွာအဖွဲ့အစည်း
- ၉။ မြို့စလေးရွာအဖွဲ့အစည်း
- ၁၀။ မြို့စလေးရွာအဖွဲ့အစည်း

**အကျိုးစေ့**

- ၁။ မြို့စလေးရွာအဖွဲ့အစည်း
- ၂။ မြို့စလေးရွာအဖွဲ့အစည်း
- ၃။ မြို့စလေးရွာအဖွဲ့အစည်း
- ၄။ မြို့စလေးရွာအဖွဲ့အစည်း
- ၅။ မြို့စလေးရွာအဖွဲ့အစည်း
- ၆။ မြို့စလေးရွာအဖွဲ့အစည်း
- ၇။ မြို့စလေးရွာအဖွဲ့အစည်း
- ၈။ မြို့စလေးရွာအဖွဲ့အစည်း
- ၉။ မြို့စလေးရွာအဖွဲ့အစည်း
- ၁၀။ မြို့စလေးရွာအဖွဲ့အစည်း



**အကြောင်းအရင်းများ/ အခက်အခဲများ**

၁ မိုးရာသီတွင် ပြင်ပကျေးရွာများသို့ သွားလာရေးခက်ခဲခြင်း၊ တံတားများ ပျက်စီးနေခြင်း	၂ ရွာတွင်းလမ်းများပျက်စီးနေခြင်း၊ ရွာချင်းဆက်လမ်း များ ပျက်စီးနေခြင်းကြောင့်လမ်းပန်းဆက်သွယ်ရေးခက်ခဲခြင်း	၃ ဝင်ငွေရရှိနိုင်သော အိမ်တွင်း မူပညာများမတက် မြောက်ခြင်း
၄ မွေးမြူရေးနည်းပညာနှင့်အရင်းအနှီး မရှိခြင်း	၅ စာသင်ကျောင်းမရှိခြင်း	

**အကျိုးဆက်များ အကျိုးဆက်များ**

- ဒေသထွက်သီးနှံများ အချိန်မီတင်ပို့နိုင်မှုမရှိခြင်းကြောင့် စီးပွားရေးဖြစ်ထွန်းမှု နည်းပါးခြင်း၊
- ၁ ကျန်းမာရေး ကုသမှုခံယူရန်အတွက် ခက်ခဲမှု ရှိခြင်း၊ ကျောင်းတက်ရန်အတွက် ခက်ခဲမှုရှိခြင်း၊ သတင်းအချက်အလက်များ အချိန်မီသိရှိနိုင်မှုမရှိခြင်း စသည်တို့ဖြစ်ပေါ်စေပါသည်။
  - ၂ ရွာတွင်းလမ်းများတွင် ရွံ့များပွက်များဖြင့် သွားလာရန်ခက်ခဲခြင်း၊ သန့်ရှင်းမှုမရှိခြင်း၊ အနံ့ဆိုးများဖြစ်ပေါ်ခြင်း
  - ၃ ဝင်ငွေရရှိနိုင်သော အလုပ်အကိုင်အခွင့်လမ်းနည်းသဖြင့်ဝင်ငွေရရှိမှုနည်းကာ စီးပွားရေးကြပ်တည်းခြင်း
  - ၄ မွေးမြူရေးနှင့် ပတ်သက်သည့် နည်းပညာများ၊ အရင်းအနှီးများမရှိသဖြင့် စီးပွားဖြစ်မမွေးမြူနိုင်ခြင်း
  - ၅ ကျေးရွာတွင်စာသင်ကျောင်းမရှိသဖြင့် ကလေးများပညာသင်ယူခွင့် နည်းပါးလာခြင်း

**ဖြေရှင်းနည်းလမ်း**

၁ ကျေးရွာခန်းမတည်ဆောက်မည်	၂ စာသင်ကျောင်းပြုပြင်မည်	၃ စာကြည့်တိုက်ဆောက်လုပ်ရန် ပြန်/ဆက် ဦးစီးဌာနနှင့် ချိတ်ဆက် ဆောင်ရွက်မည်
၄ စာသင်ကျောင်းအိမ်သာရရှိရန် ပညာရေးဌာနနှင့်ချိတ်ဆက် ဆောင်ရွက်ပေးမည်	၅ စာသင်ကျောင်းခန်းမရရှိရန် ပညာရေးဌာနနှင့်ချိတ်ဆက် ဆောင်ရွက်ပေးမည်	၆ စက်ချုပ်၊ အလုပ်ပြင်၊ ဇာထိုး၊ ပန်းထိုးသင်တန်း များကို ကျေးလက်ဦးစီးဌာနနှင့် ချိတ်ဆက်ဆောင်ရွက်မည်
၇ စိုက်ပျိုးရေးနည်းပညာများ ရရှိရန် စိုက်ပျိုးရေး ဦးစီးဌာန နှင့် ချိတ်ဆက်ဆောင်ရွက်မည်	၈ စီမံကိန်းလုပ်ငန်း အကောင်အထည်ဖော် ဆောင်ရွက်ရာတွင် ဝင်ငွေနည်းသော မိသားစုများအား ဦးစားပေးခြင်း	



၇။ ပြီးစားပေးအစီအစဉ်ပြဇယား (Matrix Ranking)

ဖြေ့မကျေးဂျာဇီးဗားပေးအစီအစဉ်

စဉ်	ပြဇယားအစဉ်	၁	၂	၃	၄	၅	၆	၇	၈	၉	၁၀	အစီအစဉ်
၁	စာပေအစဉ် (၄ ခု)	X	၂	၃	၄	၅	၆	၇	-	၉	၁၀	အစီအစဉ်
၂	စာပေအစဉ် (၃ ခု)	X	X	၃	၄	၅	၆	၇	၈	၉	၁၀	အစီအစဉ်
၃	ကျောင်းပြုပြင်			X	၃	၅	၆	၇	၈	၉	၁၀	အစီအစဉ်
၄	စာပြုပြင်				X	၅	၆	၇	၈	၉	၁၀	အစီအစဉ်
၅	ကျောင်းပြုပြင်						X	၅	၆	၇	၁၀	အစီအစဉ်



**စီမံကိန်းပထမနှစ်တွင် စာသင်ကျောင်းပြုပြင်ခြင်း** လုပ်ငန်း ကို ရံပုံငွေ (၆၇၀၀၀၀၀) ကျပ်ဖြင့် အလျား (၁၂၀) ပေ နှင့် အနံ (၃၀) ပေရှိ စာသင်ကျောင်းပြုပြင်ခြင်း လုပ်ငန်းကိုဆောင်ရွက် ပြီးစီးခဲ့ပါသည်။

**စီမံကိန်း စတုတ္ထနှစ်တွင်** ပထမနှင့် ဒုတိယ ဦးစားပေးဖြစ်သော ကျေးရွာ၏ အလိုအပ်ဆုံးလုပ်ငန်းမှာ **ကျေးရွာခန်းမ** နှင့် **စာသင်ကျောင်းပြုပြင်** ဖြစ်ပါသည်။ ကျေးရွာအုပ်စုအတွက် လူထုဗဟိုပြုစီမံကိန်းမှ လူထုသို့တိုက်ရိုက်ထောက်ပံ့ငွေနှစ်စဉ် ကျပ်သိန်း(၆၀၀) ရရှိပြီး၊ အုပ်စုအတွင်းကျေးရွာ (၉) ရွာရှိရာ ဦးစားပေးလိုအပ်ချက်အရ ကျောက်အိုး၊ ချောင်းကွေ နှင့် ဥသျှစ်ကုန်း အားစီမံကိန်းဒုတိယနှစ်တွင် ဆောင်ရွက်ပါမည်။ မြို့မကျေးရွာအနေဖြင့် စီမံကိန်းစတုတ္ထနှစ်တွင် ကျပ်သိန်း (၁၈၀) ဖြင့် **ကျေးရွာခန်းမ** တည်ဆောက်ရမည်ဖြစ်ပြီး ကျန်သိန်း (၂၀) ဖြင့် **စာသင်ကျောင်းပြုပြင်ခြင်း** လုပ်ငန်းကိုပြုလုပ်မည်ဖြစ်ပါသည်။ ၎င်းလုပ်ငန်းများကို ပြုလုပ်ပါက ကျေးရွာတွင်းရှိ လူဦးရေအားလုံး အကျိုးခံစားခွင့်ရရှိမည်ဖြစ်ပါသည်။ ဆင်းရဲနွမ်းပါးသူနှင့် အပါယ်ခံများအားလုံး အကျိုးခံစားခွင့် ရှိမည်ဖြစ်ပါသည်။ ကျေးရွာတွင်းရှိ အလုပ်သမားများလည်း အကျိုးခံစားခွင့်ရှိမည်ဖြစ်ပါသည်။ ကျေးရွာအတွက် အမှန်တကယ် အရေးတကြီး လိုအပ်မှုရှိနေသော လုပ်ငန်း (၂) ခုလည်းဖြစ်ပါသည်။ လုပ်ငန်းလည်ပတ်ရေးနှင့် ပြုပြင်ထိန်းသိမ်းစရိတ် အတွက်လည်း ကျေးရွာမှ အသုံးချနိုင်မှုရှိပါသည်။





၈။ ပင်းပုံစံကိုသုံးပြု၍ အဖွဲ့အစည်းများချိတ်ဆက်မှု နှင့် သုံးသပ်ချက်





### သုံးသပ်ချက်

#### ကျေးရွာအတွင်းရှိအဖွဲ့အစည်းများ

အုပ်ချုပ်ရေး၊ ရပ်မိရပ်ဖ၊ အရံမီးသတ်၊ မူးမြစ်ဝှမ်း အဖွဲ့များမှ ကျေးရွာလုံခြုံရေးအတွက် အချင်းချင်း ချိတ်ဆက်ဆောင်ရွက်ကြပါသည်။ ကျောင်းကော်မတီ၊ အုပ်ချုပ်ရေး၊ ရပ်မိရပ်ဖ အဖွဲ့များမှ ကျေးရွာပညာရေးတိုးတက်ရန် အချင်းချင်း ချိတ်ဆက်ဆောင်ရွက်ကြပါသည်။ သစ်တောထိန်းသိမ်းရေးအဖွဲ့၊ အုပ်ချုပ်ရေး နှင့် ရပ်မိရပ်ဖ အဖွဲ့များမှ သစ်တောစိမ်းလမ်းစိုပြေရေးနှင့် ပြုပြင်ထိန်းသိမ်းရေးအတွက် ချိတ်ဆက်ဆောင်ရွက်လုပ်ကိုင်ကြပါသည်။ ဂေါပကအဖွဲ့၊ ဝတ်ရွတ်အသင်း၊ လူမှုကူညီရေးအသင်း၊ မကြီးအသင်း၊ အမျိုးသား၊ အမျိုးသမီး အဖွဲ့များမှ ကျေးရွာ၏ သာရေးနာရေးလုပ်ငန်းများအတွက် ချိတ်ဆက်ဆောင်ရွက်ကြပါသည်။

#### ကျေးရွာပြင်ပအဖွဲ့အစည်းများ

အထွေထွေအုပ်ချုပ်ရေးဦးစီးဌာန၊ ကျန်းမာရေးဦးစီးဌာန၊ ကျေးလက်ဦးစီးဌာန၊ ဦးစီးဌာနမြို့နယ်ရှိသမဝါယမအသင်း၊ စိုက်ပျိုးရေးဦးစီးဌာန၊ သစ်တောဦးစီးဌာန၊ မွေးမြူရေးနှင့် ကုသရေးဦးစီးဌာန၊ ပညာရေးဦးစီးဌာန၊ မြေစာရင်းဦးစီးဌာနတို့နှင့် ချိတ်ဆက်ဆောင်ရွက်မှုရှိပြီး ကျန်အဖွဲ့အစည်းများနှင့် ချိတ်ဆက်ဆောင်ရွက်မှု အားနည်းကြောင်းတွေ့ရှိရပါသည်။

စိုက်ပျိုးရေးနည်းပညာများရရှိရန်၊ မျိုးကောင်းမျိုးသန့်များရရှိရန်၊ မွေးမြူရေးနည်းပညာများရရှိရန်၊ အိမ်တွင်းမှုသင်တန်းများ ရရှိရန်၊ အတိုးနည်းချေးငွေများရရှိရန်၊ အသိပညာဗဟုသုတများ ပိုမိုတိုးတက်ဖွံ့ဖြိုးရန် သက်ဆိုင်ရာ ဌာနများ၊ အစိုးရမဟုတ်သော အဖွဲ့အစည်းများ နှင့် ပိုမိုချိတ်ဆက်ဆောင်ရွက်ရန် လိုအပ်နေပါသည်။

#### အမျိုးသမီးကဏ္ဍ အစည်းအဝေးမှတ်တမ်း နှင့် စစ်ဆေးရမည့်အချက်များ

##### ၁။ အမျိုးသမီးကဏ္ဍ အစည်းအဝေးမှတ်တမ်း

ကျေးရွာမိတ်ဆက်အစည်းအဝေးပြုလုပ်ရန် ဖိတ်ကြားရာတွင် အစည်းအဝေးတွင် အမျိုးသမီး အချိုးညီစွာ ပါဝင်ရန် သက်ဆိုင်ရာ ကော်မတီသို့ ပြောကြားခဲ့ပါသည်။ ပထမအကြိမ် မိတ်ဆက်အစည်းအဝေးတွင် အစည်းအဝေးတိုင်းတွင် အမျိုးသမီးများ အချိုးညီစွာ တက်ရောက်ရန် ပြောကြားခဲ့ပါသည်။ အစည်းအဝေး တိုင်းတွင်လည်း အမျိုးသမီးများမှ ပြောကြားလိုသော အချက်များကို လွတ်လပ် ပွင့်လင်းစွာ ပြောဆိုခွင့် ရှိကြောင်းကိုလည်း ပြောကြားထားပါသည်။ ကျေးရွာအုပ်စုအဆင့်တွင် နှစ်စဉ်ပြုလုပ်သော လုပ်ငန်းများတွင် အမျိုးသမီးများမှ တင်ပြဆောင်းဆိုထားသော လုပ်ငန်းတစ်ခုပါဝင်ရမည် ဖြစ်ကြောင်းကိုလည်း ပြောကြားခဲ့ ပါသည်။ လုပ်ငန်းခွဲများ အကော်အထည်ဖော် ဆောင်ရွက်ရာတွင်လည်း လူထုလုပ်အားဖြင့် ဆောင်ရွက်သော လုပ်ငန်းများ ဖြစ်ပါက တူညီသော လုပ်ငန်းအတွက် တူညီသော လုပ်အားခများ ပေးချေရမည်ကိုလည်း ပြောကြားခဲ့ပါသည်။ စီမံကိန်း၏ ကဏ္ဍတိုင်းတွင် အမျိုးသမီးများ အခန်းကဏ္ဍကို ထည့်သွင်းထားပြီး



အမျိုးသား/ အမျိုးသမီး ခွဲခြားမှုများ မရှိစေရန် ရည်ရွယ်ထားသည်ကို ရှင်းလင်းပြောကြားမှုများ ပြုလုပ်ခဲ့ပါသည်။

အမျိုးသမီးများ၏ ဦးဆောင်နိုင်မှု နှင့် စီမံခန့်ခွဲမှု စွမ်းရည်များ တိုးတက်လာစေရန် အတွက် ကော်မတီများထဲတွင် အမျိုးသမီးများ (၅၀%) ပါဝင်ရမည်ဖြစ်ပါသည်။ ဆပ်ကော်မတီ တစ်ခုတိုင်းတွင်လည်း အနည်းဆုံး အမျိုးသမီး တစ်ဦးပါဝင်ရမည်ဖြစ်ပါသည်။ ကော်မတီထဲတွင် ပါဝင်သော အမျိုးသမီးများသည် တင်ပြဆွေးနွေးမှုများ ပြုလုပ်ခြင်း၊ ဆုံးဖြတ်ချက်များချခြင်း စသည်တို့ကို ပြုလုပ်ရမည်ဖြစ်ပါသည်။ အမျိုးသားများမှလည်း ပံ့ပိုးကူညီပေးရမည်ဖြစ်ပါသည်။

ဒုတိယအကြိမ်အစည်းအဝေးတွင် အမျိုးသမီးများသည် မိမိတို့၏ လိုအပ်ချက် အခက်အခဲများကို လွတ်လပ်စွာဆွေးနွေးနိုင်ရန်အတွက် အမျိုးသမီးသီးသန့် အုပ်စုများဖွဲ့၍ အခက်အခဲများ ဖော်ထုတ်ခြင်းလုပ်ငန်းကိုလည်း လုပ်ကိုင်ခဲ့ပါသည်။

**၂။ ကျေးရွာမိတ်ဆက် အစည်းအဝေးတွင်အမျိုးသမီး ကဏ္ဍအတွက် စောင့်ကြည့်စစ်ဆေးရမည့်အချက်များ**

မေးမြန်းသည့်ရက်။

ရက်စွဲ - ၁၃.၀၁.၂၀၁၆

စဉ်	အကြောင်းအရာ	တွေ့ရှိချက်		မှတ်ချက်
		✓	X	
၁	အစည်းအဝေးတက်ရောက်လူသူများအား ကျား၊မ ရေးရာ အခြေခံသဘောတရားများကို ရှင်းလင်းဆွေးနွေးခဲ့ပါသလား။	✓		
၂	စီမံကိန်းတွင် ပါဝင်သော ကျား၊မရေးရာ အကောင်အထည်ဖော်ရေး လိုအပ်ချက် (၅)ချက်ကို ရှင်းလင်းပြခဲ့ပါသလား။	✓		
၃	အစည်းအဝေးများခေါ်ယူရာတွင်အမျိုးသား/သမီးများအချိုးညီစွာတက်ရောက်နိုင်ရေးအတွက် အသိပေးတိုက်တွန်း စည်းရုံးခဲ့တာမျိုး ရှိပါသလား။	✓		
၄	အမျိုးသမီးများ၏ စကားသံများ၊ ပြောဆိုနိုင်ခွင့်များ ပိုမိုထွက်ပေါ်လာအောင် ဖန်တီးပေးခဲ့ပါသလား။	✓		
၅	ဆပ်ကော်မတီဖွဲ့များဖွဲ့စည်းရာတွင်အမျိုးသမီးများနှင့်ပါဝင်ဖွဲ့စည်းရေး၊ပူးပေါင်းပါဝင်ရေး၊ဦးဆောင်နိုင်ရေးအတွက်တွန်းအားပေးကူညီဆောင်ရွက်ခဲ့ပါသလား။	✓		
၆	အစည်းအဝေးကို အမျိုးသား/သမီးများ အလွယ်တကူပါဝင်တက်ရောက်နိုင်သော အချိန်နှင့်နေရာများကိုရွေးချယ်ခြင်း၊ထည့်သွင်းစဉ်းစားဆောင်ရွက်ခြင်းများတို့ကိုလုပ်ဆောင်ခဲ့ပါသလား။	✓		
၇	လူနည်းစု/ဆင်းရဲ/နွမ်းပါး/ထိခိုက်လွယ်သောအုပ်စုများကို အစည်းအဝေးမစတင်မီ အချိန်များက ရှာဖွေဖော်ထုတ်ခဲ့တာမျိုး ရှိပါသလား။	✓		
၈	လူနည်းစု/ဆင်းရဲ/နွမ်းပါး/ထိခိုက်လွယ်သော အမျိုးသား/သမီးများထံမှ အချို့ကို အစည်းအဝေးတက်ရောက်နိုင်အောင် ဖိတ်ကြားဆောင်ရွက်မှုမျိုး ရှိခဲ့ပါသလား။	✓		





၉	လူနည်းစု/ဆင်းရဲ/နွမ်းပါး/ထိခိုက်လွယ်သောအမျိုးသား/သမီးများနှင့် ကြုံတွေ့နေရသောအခတ် အခဲများကို သင်ဆွေးနွေး မေးမြန်းခဲ့တာမျိုး ရှိပါသလား။	✓		
၁၀	အမျိုးသမီးများ ပြောဆိုတင်ပြနိုင်အောင် အချိန်ပေးရန်၊ ကြိုတင်စီစဉ်ဆောင်ရွက်မှုမျိုးများ ဆောင်ရွက်ခဲ့တာများ ရှိပါသလား။	✓		
၁၁	စီမံကိန်းလုပ်ငန်းခွဲများရှာဖွေဖော်ထုတ်ရာတွင်အမျိုးသား/သမီးများသီးခြားဆွေးနွေးဖော်ထုတ် ဆောင်ရွက်ခဲ့တာမျိုး ရှိပါသလား။	✓		
၁၂	ကျေးရွာစီမံကိန်း အထောက်အကူပြုကော်မတီများဖွဲ့စည်းရာတွင် အမျိုးသမီး၊ အမျိုးသား အချိုးညီမျှစွာ (၅၀ : ၅၀) ဖွဲ့စည်းနိုင်ခဲ့ပါသလား။ <b>မဖွဲ့စည်းနိုင်ခဲ့ပါက မှတ်ချက်တွင် ရှင်းလင်းပါ။</b>	✓		
၁၃	ဆပ်ကော်မတီများတွင် အနည်းဆုံး အမျိုးသမီးအဖွဲ့ဝင် တစ်ဦးနှုန်းဖြင့် ပါဝင်ဖွဲ့စည်းနိုင်ခဲ့ပါသလား။ <b>မဖွဲ့စည်းနိုင်ခဲ့ပါက မှတ်ချက်တွင် ရှင်းလင်းပါ။</b>	✓		
၁၄	ကျေးရွာ/ကျေးရွာအုပ်စု ဖွံ့ဖြိုးရေးစီမံချက် များတွင် အမျိုးသမီးများ ရွေးချယ်ဆုံးဖြတ်သည့်လုပ်ငန်းစီမံချက် အနည်းဆုံးတစ်ခုပါဝင်နိုင်ရေးအတွက် စည်းရုံး ဆွေးနွေးမှုများ ပြုလုပ်ဆောင်ရွက်ခဲ့ပါသလား။	✓		
၁၅	တက်ရောက်လာသူများအား အမျိုးသမီးများ၏ လိုအပ်ချက်များကို ဖြည့်ဆည်းပေးနိုင်ရန် အမျိုးသမီးများရွေးချယ်လိုက်သော ဦးစားပေးရွေးချယ်မှုများကို ထောက်ပံ့ပေးသွားမည်ဖြစ်ကြောင်း အသိပေးပြောကြားခဲ့ပါသလား။	✓		
၁၆	ရွေးချယ်လိုက်သော စီမံကိန်းလုပ်ငန်းခွဲများသည် ဒေသတွင်းမှာရှိသော လူနည်းစု/ဆင်းရဲ/နွမ်းပါး/ထိခိုက်လွယ် အုပ်စုများအပေါ် မည်သို့အကျိုးပြုနိုင် မည်ဖြစ်ကြောင်း ရှင်းလင်းပြောကြားခြင်း၊ မှတ်တမ်းတင်ခြင်းများတို့ကို ဆောင်ရွက်ခဲ့ပါသလား။	✓		
၁၇	ကျေးရွာအုပ်စုအဆင့် အစည်းအဝေးပြုလုပ်ရာတွင် အုပ်စု စီ/ထောက် ကော်မတီဝင်များကို ကျား၊မ ရေးရာလိုအပ်ချက်များ အကြောင်းကိုရှင်းလင်းပြော ကြားခဲ့ပါသလား။	✓		
၁၈	ကျေးရွာအုပ်စုအဆင့် အစည်းအဝေးပြုလုပ်ရာတွင် အုပ်စု စီ/ထောက် ကော်မတီဝင်များအားလုံး တက်ရောက်နိုင်မှု ရှိ/မရှိ စစ်ဆေးခဲ့ပါသလား။ <b>မတက်ရောက်နိုင်ခဲ့ပါက မှတ်ချက်တွင် ရှင်းလင်းပါ။</b>	✓		





၉။ ပင့်ကူအိမ်ကွန်ယက် နှင့် သုံးသပ်ချက်

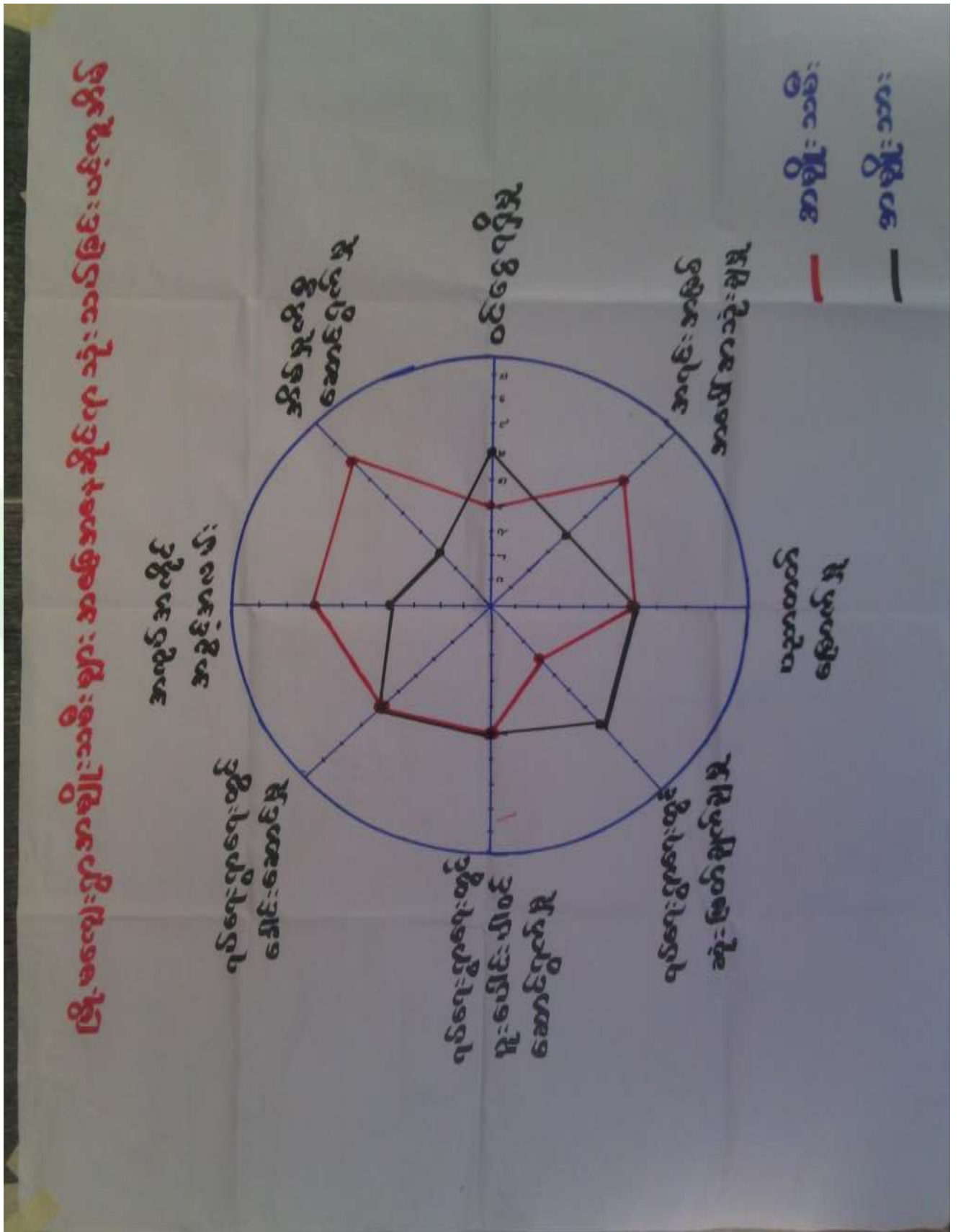



**သုံးသပ်ချက်**

အမျိုးသမီး နှင့် အမျိုးသားများ တန်းတူအခွင့်အရေး ရရှိမှုကို သိရှိရန် အဆင့် (၉) ဆင့် သတ်မှတ်၍ လေ့လာမှုများ ပြုလုပ်ခဲ့ပါသည်။

**အိမ်မှုကိစ္စဆောင်ရွက်မှု**

အမျိုးသားများအနေဖြင့် အမျိုးသမီးများအားအိမ်မှုကိစ္စများတွင် ပိုမိုကူညီလုပ်ကိုင်ပေးကြရန် လိုအပ်နေပါသေးသည်။

**ဝင်ငွေရရှိမှု**

အမျိုးသားများသည် အမျိုးသမီးထက် ဝင်ငွေပိုမိုရရှိပါသည်။ ထို့ကြောင့်အမျိုးသမီးများ၏ ဝင်ငွေနှင့်အလုပ်အကိုင် အခွင့်အလမ်းရရှိရေး ဆောင်ရွက်ရန်လိုအပ်ပါသည်။

**အလုပ်အကိုင်အခွင့်အလမ်း**

အမျိုးသမီးများမှ အလုပ်အကိုင်အခွင့်အလမ်းပိုမိုရရှိကြောင်းတွေ့ရပါသည်။ သို့သော် ဝင်ငွေရရှိမှုမှာ အမျိုးသားထက် နိမ့်ကျမှု ရှိနေပါသည်။

**ပညာတတ်မြောက်မှု**

အမျိုးသားများနှင့် အမျိုးသမီးများမှာ ပညာတတ်မြောက်မှုတွင် တူညီနေကြောင်း တွေ့ရပါသည်။

**အရင်းအမြစ်အပေါ်လက်လှမ်းမီမှု**

အမျိုးသမီးများသည် အမျိုးသားများထက် အနည်းငယ်သာလွန်မှုရှိပါသည်။ တောထွက်ပစ္စည်းများရှာဖွေခြင်း၊ ချောင်းထဲတွင် ငါးရှာခြင်း၊ လယ်ယာလုပ်ငန်းခွင်တွင် လုပ်ကိုင်ခြင်း၊ ရွှေကျင်ခြင်း စသည့်လုပ်ငန်းများတွင် အမျိုးသမီးများမှ ပိုမိုလုပ်ကိုင်ကြပါသည်။

**ပူးပေါင်းပါဝင်မှု**

အမျိုးသားများနှင့် အမျိုးသမီးများသည် အတူတကွ ပူးပေါင်းပါဝင် လုပ်ဆောင်ကြကြောင်း တွေ့ရပါသည်။

**ခေါင်းဆောင်မှု**

အမျိုးသမီးများနှင့် အမျိုးသားများသည် တန်းတူညီမျှကြောင်းတွေ့ရပါသည်။

**ဆုံးဖြတ်ချက်ချမှု**

ရှေးရိုးအစဉ်အလာအရ အမျိုးသားများကသာ ဆုံးဖြတ်ချခြင်း၊ အမျိုးသမီးများ မပါဝင်ခြင်းကြောင့် ဆုံးဖြတ်ချက်သည် နေရာတွင် အမျိုးသမီးများထက် အမျိုးသားများက သာလွန်နေပါသည်။



၁၀။ ပြဿနာ၊ အခွင့်အရေး၊ လက်ရှိအခြေအနေနှင့် ပြောင်းလဲမှုညွှန်းကိန်းနှင့် အနှစ်ချုပ်

စဉ်	ပြဿနာ	အခွင့်အရေး	လက်ရှိအခြေအနေ	ပြောင်းလဲမှုညွှန်းကိန်း
၁	ပညာရေးနှိမ့်ပါးခြင်း	လူထုဗဟိုပြုစီမံကိန်းမှ ပြုပြင် ထိန်းသိမ်းစရိတ် ရရှိခြင်း။ ကော်မတီများ ဖွဲ့စည်းထားခြင်း	စာသင်ကျောင်းနံရံအချောကိုင် မှုမရှိခြင်း၊ အမိုးမလုံခြင်း၊ ဆေးသုတ်ထားမှုမရှိခြင်း။	စာသင်ကျောင်း ပြုပြင်ပေးခြင်း (စီမံကိန်းပထမနှစ်)
၂	ကျေးရွာခန်းမ မရှိခြင်း	လူထုဗဟိုပြုစီမံကိန်းမှ ပြုပြင် ထိန်းသိမ်းစရိတ် ရရှိခြင်း။ ကော်မတီများ ဖွဲ့စည်းထားခြင်း	ကျေးရွာအတွင်းအစုအရုံးများ အတွက်နေရာခက်ခဲခြင်း	ကျေးရွာခန်းမ ဆောက်လုပ်ပေးခြင်း (စီမံကိန်းစတုတ္ထနှစ်)
၃	ကလေးများပညာသင်ကြားရာတွင် လုံခြုံမှုအားနည်းခြင်း	လူထုဗဟိုပြုစီမံကိန်းမှ ပြုပြင် ထိန်းသိမ်းစရိတ် ရရှိခြင်း။ ကော်မတီများ ဖွဲ့စည်းထားခြင်း	ကြမ်းခင်းမရှိခြင်း	စာသင်ကျောင်း ပြုပြင်ပေးခြင်း (စီမံကိန်းစတုတ္ထနှစ်)
၄	ကျေးရွာသားများစာပေ ဗဟုသုတနည်းပါးခြင်း၊ ကြောင့်လူငယ်များလမ်းမှားရောက်နေခြင်း။	ပြန်/ဆက် ဦးစီးဌာနနှင့် ချိတ်ဆက်၍ အကူအညီ ရယူနိုင်ခြင်း	စာကြည့်တိုက်မရှိခြင်း	စာအုပ်စာပေနှင့် ပြည့်စုံသောစာကြည့်တိုက်တစ်ခု ရရှိလာ
၅	ကလေးများအတွက် ဟောခန်း မရှိခြင်း	ပညာရေးဦးစီးဌာနနှင့် ချိတ်ဆက်၍ အကူအညီ ရယူနိုင်ခြင်း	စာသင်ကျောင်းဟောခန်း မရှိခြင်း	ကလေးများ တန်းစီရာတွင်အဆောက်အဦ ရှိလာခြင်း
၆	ကလေးများကျန်းမာရေး ထိခိုက်နေခြင်း	ပညာရေးဦးစီးဌာနနှင့် ချိတ်ဆက်၍ အကူအညီ ရယူနိုင်ခြင်း		စာအုပ်စာပေနှင့် ပြည့်စုံသော စာကြည့်တိုက်တစ်ခု ရရှိလာ





၁၁။ ကျေးရွာအိမ်မက်ပြမြေပုံ နှင့် သုံးသပ်ချက်







**သုံးသပ်ချက်**

ကျေးရွာခန်းမဆောင်တည်ဆောက်ထားခြင်းကြောင့် ကျေးရွာအတွင်း အစုအရုံးများအတွက်နေရာ အဆင်ပြေလာမည်ဖြစ်သည်။ စာသင်ကျောင်းပြုပြင်ထားကြောင့် ကျောင်းသား/သူများ လုံခြုံစွာ ပညာသင်ကြားနိုင်မည်။ စာသင်ကျောင်းအိမ်သာ တည်ဆောက်ပြီးစီး၍ ကလေးများ ကျန်းမာရေးကောင်းမွန်လာပြီး ပညာရေးမြင့်မားလာမည်။ ဗဟုသုတ ရရှိစေသော စာအုပ်များ ပြည်စုံလုံလောက်စွာရှိသော စာကြည့်တိုက်တစ်လုံးရှိမည်ဖြစ်သည်။ ကျေးရွာခန်းမကို ကျေးရွာပိုင်မြေရှိသောနေရာ၊ ရွာသူရွာသားများ အသုံးပြုနိုင်သောနေရာ ဖြစ်သော ရွာ၏ အလယ်တွင် ဆောက်လုပ်မည်ဖြစ်သည်။

**ကျေးရွာမျှော်မှန်းချက် လေ့ကျင့်ခန်းမှ ရရှိလာသော ရလဒ်**

<p>ကျေးရွာ၏ မျှော်မှန်းချက်</p>	<p>ကလေးများပညာရည်မြင့်မားလာမည်။ ကျေးရွာခန်းမတည်ရှိပြီး ကျေးရွာအစုအရုံးများအတွက် အဆင်ပြေလာမည်။ စိုက်ပျိုးရေးနည်းပညာများ၊ မွေးမြူရေးနည်းပညာများ၊ အိမ်တွင်းမှု အသက်မွေးဝမ်းကျောင်း နည်းပညာများ၊ စက်ပြင်မှုအတတ်ပညာများ တက်မြောက်လာမှုကြောင့်ဝင် ငွေအခွင့်အလမ်းရရှိကာ စီးပွားရေးများတိုးတက်၍ လူနေမှုအဆင့်အတန်းများ မြင့်မားလာမည်။</p>
<p>အနာဂတ်တွင် ကျေးရွာပိုမို ဖွံ့ဖြိုးတိုးတက် ရန်ကျေးရွာ သားများ၏ မျှော်မှန်းထားရှိမှု</p>	<p>လူထုဗဟိုပြုစီမံကိန်း၏ လူထုသို့တိုက်ရိုက်ထောက်ပံ့ငွေကို အသုံးပြု၍ ကျေးရွာခန်းမဆောင် တည်ဆောက်ရန်နှင့် စာသင်ကျောင်း ကောင်းမွန်လာမည်ဖြစ်သည်။ စာသင်ကျောင်းခန်းမဆောင်နှင့် စာသင်ကျောင်းအိမ်သာ တည်ဆောက်ပြီး၍ ကလေးများ ကျန်းမာရေးနှင့်ညီညွတ်လာမည်။ ကျေးရွာရှိ လူငယ်လူရွယ်များလမ်းမှားသို့ မရောက်စေရေးအတွက် ကျေးရွာစာကြည့်တိုက်တစ် ခုတည်ရှိချင်ပါသည်။ အကောင်အထည်မဖော်နိုင်သော လုပ်ငန်းများကို သက်ဆိုင်ရာဌာနဆိုင်ရာများ နှင့် ချိတ်ဆက်လုပ်ကိုင်မှုများ ပြုလုပ်မည်။ မြို့နယ်အတွင်းသို့ အစိုးရမဟုတ်သော အဖွဲ့အစည်းများ ဝင်ရောက်မှုများရှိပါက ကျေးရွာလိုအပ်ချက်များကို တင်ပြ၍ အကူအညီတောင်းခံမှုများ ပြုလုပ်မည် ဖြစ်သည်။</p>



၇။ ကော်မတီဝင်များရွေးချယ်ခြင်းနှင့်ကျေးရွာဖွံ့ဖြိုးရေးအစီအစဉ်ဆောင်ရွက်မှုမှတ်တမ်းခါတ်ပုံများ



အမျိုးသားအုပ်စု၏ မှတ်တမ်းခါတ်ပုံ



အမျိုးသမီးအုပ်စု၏ မှတ်တမ်းခါတ်ပုံ





လူငယ်အုပ်စု၏ မှတ်တမ်းခါတ်ပုံ



ထိခိုက်လွယ်အုပ်စုများ၏ မှတ်တမ်းခါတ်ပုံ





စေတနာ့ဝန်ထမ်းများ ရွေးချယ်ခြင်း မှတ်တမ်းဓာတ်ပုံ



ကော်မတီရွေးချယ်ခြင်း မှတ်တမ်းဓာတ်ပုံ





ဖွံ့ဖြိုးရေးအစီအစဉ်ရေးဆွဲခြင်း မှတ်တမ်းဓာတ်ပုံ



ဖွံ့ဖြိုးရေးအစီအစဉ်ရေးဆွဲခြင်း မှတ်တမ်းဓာတ်ပုံ





ပထမနှစ်စီမံကိန်းလုပ်ငန်းခွဲပြီးစီးမှုမှတ်တမ်းခါတ်ပုံ



ပထမနှစ်စီမံကိန်းလုပ်ငန်းခွဲပြီးစီးမှုမှတ်တမ်းခါတ်ပုံ



**၈။ ကော်မတီဝင်များစာရင်း**

စဉ်	အမည်	ကျား-မ	ရာထူး
၁	ဦးချစ်ဝင်း	ကျား	ကျေးရွာစီမံကိန်းအထောက်အကူပြုကော်မတီ၊ ဥက္ကဋ္ဌ
၂	ဒေါ်ရွှေမြိုင်	မ	ကျေးရွာစီမံကိန်းအထောက်အကူပြုကော်မတီ၊ ဥက္ကဋ္ဌ
၃	ဦးအောင်ကျော်ထွန်း	ကျား	ဝယ်ယူရေးဆပ်ကော်မတီ၊ ဥက္ကဋ္ဌ
၄	ဒေါ်မဖြူ	မ	ဝယ်ယူရေးဆပ်ကော်မတီ၊ မှတ်တမ်းထိမ်း
၅	ဦးမောင်စိုး	ကျား	ဝယ်ယူရေးဆပ်ကော်မတီ၊ အဖွဲ့ဝင်
၆	ဦးညွန့်ထူး	ကျား	စောင့်ကြည့်ကြီးကြပ်ရေးဆပ်ကော်မတီ၊ ဥက္ကဋ္ဌ
၇	ဒေါ်ဝင်းမာပြုံး	မ	စောင့်ကြည့်ကြီးကြပ်ရေးဆပ်ကော်မတီ၊ အဖွဲ့ဝင်
၈	ဒေါ်စုလှိုင်ဝင်း	မ	စောင့်ကြည့်ကြီးကြပ်ရေးဆပ်ကော်မတီ၊ အဖွဲ့ဝင်
၉	ဦးထွန်းချို	ကျား	လုပ်ငန်းလည်ပတ်ရေး နှင့် ပြုပြင်ထိန်းသိမ်းရေး ဆက်ကော်မတီ ဥက္ကဋ္ဌ
၁၀	ဒေါ်ဌေးဌေးဝင်း	မ	လုပ်ငန်းလည်ပတ်ရေး နှင့် ပြုပြင်ထိန်းသိမ်းရေး ဆက်ကော်မတီ၊ အဖွဲ့ဝင်
၁၁	ဒေါ်မေဇင်ထွန်း	မ	လုပ်ငန်းလည်ပတ်ရေး နှင့် ပြုပြင်ထိန်းသိမ်းရေး ဆက်ကော်မတီ၊ အဖွဲ့ဝင်
၁၂	ဦးကျော်စိုးဝင်း	ကျား	ကျေးရွာငွေစာရင်းကိုင်
၁၃	ဦးကျော်ဇေယျ	ကျား	အကြံပြုချက်ဖြေရင်းရေး
၁၄	ဒေါ်ခိုင်မာဦး	မ	အကြံပြုချက်ဖြေရင်းရေး
၁၅	ဦးအောင်ကျော်စိုး	ကျား	စေတနာ့ဝန်ထမ်း
၁၆	ဒေါ်ခင်မာစန်း	မ	စေတနာ့ဝန်ထမ်း

စုစုပေါင်း။ (၁၆) ယောက်      ကျား-၈ ယောက် + မ-၈ ယောက်

**ကျေးရွာအုပ်စုစီမံကိန်းအထောက်အကူပြုကော်မတီ**

ဦးခင်မောင်ဝင်း(ခ)ကံဝင်း      ကျေးရွာအုပ်စုစီမံကိန်းအထောက်အကူပြုကော်မတီ၊ ဥက္ကဋ္ဌ

ဦးအောင်ကျော်စိုး      ကျေးရွာအုပ်စုဘဏ္ဍရေးဆပ်ကော်မတီ၊ စာရင်းကိုင်

**မှတ်တမ်းတင်သူ**

အမည်။ ဦးသက်နိုင်ဦး

ရာထူး။ လူထုစည်းရုံးရေးမှူး

ရက်စွဲ။ ၃၁ / ၁ / ၂၀၁၆





၉၊ ပုံစံ ၈-၁၊ ကျေးရွာအချက်အလက်

ပုံစံ - ၈-၁ - ကျေးရွာ အချက်အလက် (FORM PC 1)

လမ်းညွှန်ချက်/ ကျေးရွာတစ်ရွာသို့ ပထမဆုံး မိတ်ဆက်ခရီးသွားရောက်သောအခါ လူထုစည်းရုံးရေးမှူးသည် ကျေးရွာခေါင်းဆောင်များအား ကျေးရွာအချက်အလက်များကို ပေတ္တာရပ်ခံ၍တောင်းခံရမည်။ ဤအချက်အလက်များကို စီမံကိန်းမိတ်ဆက်အစည်းဝေးတိုင်ပင် တောင်းခံရမည်။ စီမံကိန်းမိတ်ဆက်အစည်းဝေးတွင် လူထုစည်းရုံးရေးမှူးသည် ဤအချက်အလက်များအား စစ်ဆေးပြီး မှန်ကန်အောင်ပြုလုပ်ရမည်။ ပြီးနောက်တွင် လူထုစည်းရုံးရေးမှူးမှ သတင်းအချက်အလက်ထိသို့ Tablets မှတစ်ဆင့် ဖြည့်သွင်းရမည်။					
ရာအိမ်မှူးအမည်	ဦးကျော်ဖြေ	ဖုန်း	၀၇၀၄၆၄၀၃၄၇	စည်းရုံးရေးမှူးအမည်	ဦးအောင်နိုင်စိ
ပြည်နယ်/ တိုင်းဒေသကြီး	ပြည်နယ်	ကျေးရွာအုပ်စု	မင်းတပ်	ကျေးရွာ	၉၊ ၈
	စစ်ကိုင်း				

(က) လူဦးရေ

တိုင်းရင်းသား	အိမ်ထောင်စုပေါင်း
၁။ ဝဇာ	၇၄၃
၂။	
၃။	
၄။ အခြားတိုင်းရင်းသား လူမျိုးစုများ	

ကိုးကွယ်သည့်ဘာသာ	အိမ်ထောင်စုပေါင်း
၁။ ဗုဒ္ဓ	၇၄၃
၂။	
၃။	
၄။	

	ကျား (အရေအတွက်)	မ (အရေအတွက်)
လူဦးရေ		
အိမ်ထောင်စုဦးစီး	၃၇	၅၇

(ခ) ကျေးရွာရှိ အခြေခံ အဆောက်အအုံ (Facilities)

ပညာရေး	ခြံစိမ်	ကျန်းမာရေး	ခြံစိမ်	ဘာသာရေး	ခြံစိမ်
အထက်တန်းကျောင်း	<input type="checkbox"/>	ဆေးရုံ	<input type="checkbox"/>	ဘုရား/ဇေတီ	<input checked="" type="checkbox"/>
အလယ်တန်းကျောင်း	<input checked="" type="checkbox"/>	ကျန်းမာရေးဌာန	<input type="checkbox"/>	ဘုန်းကြီးကျောင်း	<input checked="" type="checkbox"/>
ပုလတန်းကျောင်း	<input type="checkbox"/>	ကျန်းမာရေးဌာနခွဲ	<input type="checkbox"/>	ဟိန္ဒူဘုရားကျောင်း	<input type="checkbox"/>
မူကြိုကျောင်း	<input checked="" type="checkbox"/>	ဆေးပေးခန်း	<input type="checkbox"/>	ခရစ်ယာန်ဘုရားကျောင်း	<input type="checkbox"/>
အခြား	<input type="checkbox"/>	အခြား	<input type="checkbox"/>	ဗလီ	<input type="checkbox"/>
				အခြား	<input type="checkbox"/>
မှတ်ချက်		မှတ်ချက်		မှတ်ချက်	

(ဂ) ကျွမ်းကျင်သူများမှတ်တမ်း ၊ ကျေးရွာတွင်နေထိုင်သော သို့မဟုတ် တခြားရွာမှလာရောက်သောကျွမ်းကျင်သူများ

ပညာရေး	နေထိုင်	လည်ပတ်	ကျန်းမာရေး	နေထိုင်	လည်ပတ်	တည်ဆောက်ရေး	နေထိုင်	လည်ပတ်
ပုလတန်း/ပြဆရာ/ဆရာမ	<input checked="" type="checkbox"/>	<input checked="" type="checkbox"/>	ဆရာဝန်	<input type="checkbox"/>	<input type="checkbox"/>	လက်သမား	<input checked="" type="checkbox"/>	<input type="checkbox"/>
အလယ်တန်း/ပြဆရာ/ဆရာမ	<input checked="" type="checkbox"/>	<input checked="" type="checkbox"/>	လ/ထကျန်းမာရေးမှူး	<input type="checkbox"/>	<input type="checkbox"/>	ပန်းရန်	<input type="checkbox"/>	<input type="checkbox"/>
အထက်တန်း/ပြဆရာ/ဆရာမ	<input type="checkbox"/>	<input type="checkbox"/>	အမျိုးသမီးကျန်းမာရေးဆရာမ	<input type="checkbox"/>	<input type="checkbox"/>	လှုပ်စစ်ဆိုင်ရာ	<input type="checkbox"/>	<input type="checkbox"/>
မူကြိုဆရာ/ဆရာမ	<input checked="" type="checkbox"/>	<input type="checkbox"/>	အရဲသား/ဖွား	<input checked="" type="checkbox"/>	<input type="checkbox"/>	ရေပိုက်သွယ်သူ	<input type="checkbox"/>	<input type="checkbox"/>
အခြား	<input type="checkbox"/>	<input type="checkbox"/>	ပြည်သူ့ကျန်းမာရေးလုပ်သား ၁/၂	<input type="checkbox"/>	<input type="checkbox"/>	စက်ပြင်ဆရာ	<input checked="" type="checkbox"/>	<input type="checkbox"/>
မှတ်ချက်			မှတ်ချက်			မှတ်ချက်		





(ဃ) ကျေးရွာသို့ ရောက်ရှိနိုင်သည့်လမ်းအခြေအနေ / ကျေးရွာတစ်ရွာသည် ၎င်း၏ကျေးရွာအုပ်စုနှင့် ဆက်သွယ်ထားသော လမ်းအခြေအနေ (အောက်ပါတို့ကိုပိုင်းပါ)  
 ကျောက်ကြမ်းလမ်း: ကတ္တရာလမ်း: ကွန်ကရစ်လမ်း: မော်တော်ဆိုင်ကယ်လမ်း:  
 ကျောက်ခင်းလမ်း: မြေသားလမ်း: လှသွားလမ်း: အခြား: \_\_\_\_\_

(င) ကျေးရွာဖွံ့ဖြိုးရေး စီမံကိန်း (Village Development Plan) (အမှန်ဖြစ်ပါ)  
 (၁) လူထုတော်ပြုစီမံကိန်း မတိုင်မီက ကျေးရွာစီမံကိန်း ရှိသလား: ရှိ/ မရှိ/ မသိ  
 (၂) ရှိလျှင် မည်သည့်နှစ်က ရေးဆွဲခဲ့သလဲ: \_\_\_\_\_ နှစ်/ မသိပါ  
 (၃) မြို့နယ်အတည်ပြုချက် ရရှိထားသလား: ရှိ/ မရှိ/ မသိ

(စ) ခရီးအကွာအဝေး (Distance)  
 (၁) ရွာ (အလယ်) မှ ကျေးရွာအုပ်စု (အလယ်) အကွာအဝေး: မိုင်/မာလုံ \_\_\_\_\_ /မသိပါ  
 (၂) ဤရွာနှင့် ကျေးရွာအုပ်စုရွာ (အလယ်) သွားချိန်  
 ခြောက်သွေ့ရာသီ - ထော်လာရီး/ ဆိုင်ကယ်/ ခြေလျင်/ မြည်း/ လှေ/ အခြား: \_\_\_\_\_ ( : ၁၅ ) နာရီ  
 ခိုးရာသီ - ထော်လာရီး/ဆိုင်ကယ်/ခြေလျင်/မြည်း/လှေ/အခြား: \_\_\_\_\_ ( : ၁၀ ) နာရီ

(ဆ) သဘာဝဘေး ဤကျေးရွာတွင် ရေကြီးခြင်းကိုသို့သော် သဘာဝဘေး ကျရောက်ခဲ့မှု  
 ၂ မရှိ □ ရှိ (ဖော်ပြရန်) \_\_\_\_\_

(ဇ) ကျေးရွာတွင် ခွဲစည်းထားသော အဖွဲ့အစည်းများ  
 လူထုတော်ပြုစီမံကိန်းမတိုင်မီ ဤကျေးရွာတွင် ကျေးရွာဖွံ့ဖြိုးရေးအတွက် အစိုးရ(သို့)ရွာသားများကိုယ်တိုင်(သို့) စီမံကိန်းတင်စုမှ  
 ခွဲစည်းထားသည့် အဖွဲ့အစည်းများရှိပါသလား:  
 .....  
 .....  
 .....

ရာအိမ်မှူး အမည် ဦးလျော်ဇွေ :

လက်မှတ်  ရက်စွဲ

စည်းရုံးရေးမှူး အမည် ဦးသက်ရှိဇော် :

လက်မှတ်  ရက်စွဲ



၁၀။ ပုံစံ ၈-၂။ စီမံကိန်းစက်ဝန်းအချိန်ဇယား

စီမံကိန်းစတင်ရွက်ပေးရမည့်အချိန်များ	နေ့ရက်		အချိန်အကွာအဝေး	အချိန်အကွာအဝေး	အချိန်အကွာအဝေး	အချိန်အကွာအဝေး	အချိန်အကွာအဝေး	အချိန်အကွာအဝေး
	စတင်သည့်နေ့	ပြီးဆုံးသည့်နေ့						
၁. ကျေးရွာစီမံကိန်း မိတ်ဆက်အစည်းအဝေး	၂၄.၇.၂၀၁၆	၂၄.၇.၂၀၁၆	၂၄၀	၂၄၀	၂၄၀	၂၄၀	၂၄၀	၂၄၀
၂. ကျေးရွာစီမံကိန်း ဖွဲ့စည်းပုံစံချမှတ်ရေးဆွဲခြင်း အစည်းအဝေး	၂၅.၇.၂၀၁၆	၂၅.၇.၂၀၁၆	၂၄၀	၂၄၀	၂၄၀	၂၄၀	၂၄၀	၂၄၀
၃. ကျေးရွာစီမံကိန်း လုပ်ငန်းစဉ်ချမှတ်ရေးဆွဲခြင်း အစည်းအဝေး	၂၆.၇.၂၀၁၆	၂၆.၇.၂၀၁၆	၂၄၀	၂၄၀	၂၄၀	၂၄၀	၂၄၀	၂၄၀
၄. မြို့နယ်အစိုးရစီမံကိန်းရေးဆွဲရေးနှင့် အကောင်အထည်ဖော်ရေးကော်မတီ၏ စီမံကိန်း သုံးသပ်မှုအစည်းအဝေး	၂၇.၇.၂၀၁၆	၂၇.၇.၂၀၁၆	၂၄၀	၂၄၀	၂၄၀	၂၄၀	၂၄၀	၂၄၀
၅. မြို့နယ် စီမံကိန်းရေးဆွဲရေးနှင့် အကောင်အထည်ဖော်ရေးကော်မတီ၏ဆုံးဖြတ်မှုကို ရွာသူ့အသိပေးအကြောင်း ကြားသိရအစည်းအဝေး	၂၈.၇.၂၀၁၆	၂၈.၇.၂၀၁၆	၂၄၀	၂၄၀	၂၄၀	၂၄၀	၂၄၀	၂၄၀
၆. စီမံကိန်းလုပ်ငန်းစဉ်ချမှတ်ရေးဆွဲခြင်း အစည်းအဝေး	၂၉.၇.၂၀၁၆	၂၉.၇.၂၀၁၆	၂၄၀	၂၄၀	၂၄၀	၂၄၀	၂၄၀	၂၄၀
၆.၀၁ စီမံကိန်းလုပ်ငန်း အကောင်အထည်ဖော်ရေးအစီအစဉ် ရေးဆွဲခြင်း								
၆.၀၂ ဝယ်ယူရေးအစီအစဉ် ရေးဆွဲခြင်း								





စီမံကိန်းဆောင်ရွက်မှုဆောင်ရွက်မှုများ	နေ့စွဲ		အစည်းအဝေးတွင်တက်ရောက်သူအရေအတွက်			
	စတင်သည့်နေ့	ပြီးဆုံးသည့်နေ့	အမျိုးသားအရေအတွက်	အမျိုးသမီးအရေအတွက်	အိမ်ထောင်စုအရေအတွက်	လူမျိုးစု တက်ရောက်သူ အရေအတွက် လူမျိုးစုမည်
၆. ဥပမာအားဖြင့် ရေကန်ကျမှု လျာထားအစီအစဉ် ရေးဆွဲခြင်း						
၆.၄။ ပြင်/ထိန်းအစီအစဉ် ရေးဆွဲခြင်း						
၇. စီမံကိန်းလုပ်ငန်းခွဲ တိုးတက်မှု စတင်ကြည့်လေ့လာခြင်း	မေလ	မေလ	မေလ	မေလ	မေလ	မေလ
၇.၁။ အစည်းအဝေး ပထမအကြိမ်						
၇.၂။ အစည်းအဝေး ဒုတိယအကြိမ်						
၇.၃။ အစည်းအဝေး တတိယအကြိမ်						
၈. စီမံကိန်းလုပ်ငန်းခွဲ အပြီးသတ်စစ်ဆေးခြင်းအစည်းအဝေး						
၉. လူထုဝင်စားဆွဲအစည်းအဝေး						





၁၁။ ပုံစံ ၀-၃။ ကျေးရွာဖွံ့ဖြိုးရေး ဦးစားပေးအစီအစဉ်

ပုံစံ ၀-၃ ကျေးရွာဖွံ့ဖြိုးရေး ဦးစားပေးအစီအစဉ် (Form PC 3)

လယ်ညွှန်ချက်၊ အဆင့် (၃) ကျေးရွာမှော်မှန်းချက်အစည်းအဝေး ငြီးဆုံးသောအခါ ကျေးရွာစီမံကိန်း အထောက်အကူပြုကော်မတီသည် လူထုစည်းရုံးရေးများအကူအညီဖြင့် ဤပုံစံကိုပြည့်စုံအောင် ဖြည့်သွင်းရမည်။ အားလုံးသော အခက်အခဲအတားအဆီးများ၊ ဖွံ့ဖြိုးမှုဦးစားပေးအစီအစဉ်များ၊ လူထုဗဟိုပြုစီမံကိန်း၏ ရန်ပုံငွေအရင်းအမြစ်နှင့် မသက်ဆိုင်သည့် လုပ်ငန်းများအားလုံးကိုဖော်ပြရမည်။

လူထုစည်းရုံးရေးများ/ဝန်ထမ်း အမည် ဦးသက်ရှိ ဦးစိုး

နေ့စွဲ ကော်ဝန်းအား အမှတ်ခြစ်ပါ (✓) □ ကော်ဝန်း(၁)အစက်ဝန်း (၂) □ ကော်ဝန်း (၃) □ ကော်ဝန်း (၄)

ပြည်နယ်/တိုင်း ခရီးစဉ်၊ ဖြန့်ဖြူးမှု ဝဋ်ပတ်ဝန်းကျင်၊ ကျေးရွာအုပ်စု နယ်၊ တာဝန်၊ ကျေးရွာ ဖြန့်ဖြူးမှု

က. အခက်အခဲအတားအဆီးများအားဆွေးနွေးခြင်း - ယခုလက်ရှိအခြေအနေတွင်ဤကျေးရွာဖွံ့ဖြိုးတိုးတက်ရေးအတွက် အဓိကအခက်အခဲအတားအဆီးများသည် မည်သည့်များဖြစ်ပါသနည်း(အမျိုးသား/သမီး အနည်းဆုံးအခက်အခဲ ၅ ခုစီဖော်ပြပါ)

အမျိုးသား အဖွဲ့မှတင်ပြသောအခက်အခဲအတားအဆီးများ	အမျိုးသမီး အဖွဲ့မှတင်ပြသောအခက်အခဲအတားအဆီးများ
၁ ကျေးရွာခရီးစဉ်	၁ ကျေးရွာ ဖြန့်ဖြူးမှု
၂ ကျေးရွာ ဖြန့်ဖြူးမှု	၂ အခြေခံအဆောက်အအုံ
၃ အခြေခံအဆောက်အအုံ	၃ ကျေးရွာစီမံကိန်း (၄) ခန်းစဉ်
၄ ကျေးရွာစီမံကိန်း	၄ ကျေးရွာ ခရီးစဉ်
၅ ကျေးရွာ ခရီးစဉ် (၄) ခန်းစဉ်	၅ ကျေးရွာ ခရီးစဉ်

ခ. မှော်မှန်းခြင်း- ဤကျေးရွာဖွံ့ဖြိုးတိုးတက်ရေးအတွက်နောင်လာမည့် (၅) နှစ်အားစည်ရွယ်၍ ဆောင်ရွက်ရန်အတွက် မည်သည့်အရာများသည်အဓိကမှော်မှန်းချက်ဖြစ်သနည်း။

အမျိုးသားအဖွဲ့မှတင်ပြသောမှော်မှန်းချက်များ	အမျိုးသမီးအဖွဲ့မှတင်ပြသောမှော်မှန်းချက်များ
၁ ကျေးရွာ ခရီးစဉ် လုပ်ငန်း	၁ ကျေးရွာ ဖြန့်ဖြူးမှု နည်း
၂ ကျေးရွာ ဖြန့်ဖြူးမှု	၂ အခြေခံအဆောက်အအုံ လုပ်ငန်း
၃ အခြေခံအဆောက်အအုံ လုပ်ငန်း	၃ ကျေးရွာစီမံကိန်း (၄) ခန်းစဉ် လုပ်ငန်း
၄ ကျေးရွာစီမံကိန်း (၄) ခန်းစဉ် လုပ်ငန်း	၄ ကျေးရွာ ခရီးစဉ် နည်း
၅ ကျေးရွာ ခရီးစဉ် လုပ်ငန်း	၅ ကျေးရွာ ခရီးစဉ် လုပ်ငန်း



၈. ဤကျေးရွာ၏ လာမည့်( ၃)နှစ်အတွက် ဦးစားပေး ဖွံ့ဖြိုးတိုးတက်မှု လုပ်ငန်း အစီအစဉ်များအားဖော်ပြပါ။  
 (လူထုတိုးမြှင့်ရေးစီမံကိန်း ရန်ငွေအတွက် အဆိုပြုသော အစီအစဉ်များကိုဦးစားပေး အဆင့်အလိုက်ဖော်ပြပြီး ကျန် လူထုတိုးမြှင့်ရေး စီမံကိန်း ရန်ငွေအရင်းအမြစ်နှင့် ဖတ်သက်သည့်အစီအစဉ်များလည်းဖော်ပြရန်ဖြစ်သည် )

ကျေးရွာအတွက်ဦးစားပေးဖွံ့ဖြိုးတိုးတက်မှု လုပ်ငန်းစဉ်များ	အဆိုပြုသူ (အမျိုးသားများ/ အမျိုးသမီးများ/ အမျိုးသား+အမျိုးသမီး)	လူထုတိုးမြှင့်ရေးစီမံကိန်းအတွက် အဆိုပြုသည် (ဦးစားပေးအဆင့် အလိုက်ဖော်ပြပါ)	ခန့်မှန်း ကုန်ကျ စရိတ်	အကျိုးခံစား ခွင့်ရှိသူခန့်မှန်းခြေ အရေအတွက်
၁ ကျေးရွာခင်း ၁	အမျိုးသား+အမျိုးသမီး	၂ ၁	၁၀၀၀ - ၁၀၀၀	
၂ ကျောင်း ၆၂ ၆၆	အမျိုးသား+အမျိုးသမီး	၄ ၂	၁၀၀၀ - ၂၀	
၃ စာကြည့်တိုက်	အမျိုးသား+အမျိုးသမီး	၆ ၃	၁၀၀၀ - ၀၀	
၄ စာသင်ကျောင်း ၁၀၀၀	အမျိုးသား+အမျိုးသမီး	၃ ၄	၁၀၀၀ - ၁၀၀	
၅ စာသင်ကျောင်း ၁၀၀၀	အမျိုးသား+အမျိုးသမီး	၅ ၅	၁၀၀၀ - ၀၀	
၆		၀		

ဥက္ကဋ္ဌ ၊ ကျေးရွာစီမံကိန်းအထောက်အကူပြုကော်မတီမှအတည်ပြုသည်။

အမည် ဦးမျိုးစန်း လက်မှတ်  ရက်စွဲ ၂၇. ၁. ၂၀၁၆





ပုံစံ ၈-၃ ကျေးရွာဖွံ့ဖြိုးရေး ဦးစားပေးအစီအစဉ် (Form PC 3)

လယ်ညွှန်မှတ်/ အဆင့် (၃) ကျေးရွာဖွံ့ဖြိုးရေးမှန်းချက်အစည်းအဝေး ပြီးဆုံးသောအခါ ကျေးရွာစီမံကိန်း အထောက်အကူပြုကော်မတီသည် လူထုစည်းရုံးရေးမှူးအကူအညီဖြင့် ကြိုပုံစံကိုပြည့်စုံအောင် ဖြည့်သွင်းရမည်။ အားလုံးသော အခက်အခဲအတားအဆီးများ၊ ဖွံ့ဖြိုးမှုဦးစားပေးအစီအစဉ်များ၊ လူထုဝဟိုပြုစီမံကိန်း၏ ရန်ပုံငွေအရင်းအမြစ်နှင့် မသက်ဆိုင်သည့် လုပ်ငန်းများအားလုံးကိုဖော်ပြရမည်။

လူထုစည်းရုံးရေးမှူး/ဝန်ထမ်း အမည် ဦးသက်နိုင်ဦး

နေ့စွဲ စက်တင်ဘာ ၁၀၊ ၂၀၂၁ ခုနှစ်၊ မန္တလေး ပြည်နယ်၊ မင်းဇော် မြို့နယ်၊ ကျေးရွာအုပ်စု ဝေးလံ

ပြည်နယ်/တိုင်း မင်းဇော်၊ မြို့နယ် မင်းဇော်၊ ကျေးရွာအုပ်စု ဝေးလံ၊ ကျေးရွာ မင်းဇော်

က. အခက်အခဲအတားအဆီးများအားဆွေးနွေးခြင်း - ယခုလက်ရှိအခြေအနေတွင်ကျေးရွာဖွံ့ဖြိုးတိုးတက်ရေးအတွက် အဓိကအခက်အခဲအတားအဆီးများသည် မည်သည့်များဖြစ်ပါသနည်း(အမျိုးသား/သမီး အနည်းဆုံးအခက်အခဲ ၅ ခုဖော်ပြပါ)

အမျိုးသား အဖွဲ့မှတင်ပြသောအခက်အခဲအတားအဆီးများ	အမျိုးသမီး အဖွဲ့မှတင်ပြသောအခက်အခဲအတားအဆီးများ
၁ အသားစားချွေး	၁ စက်ချုပ်၊ ကျေးရွာ၊ ပေးပို့ပေးခြင်း၊ ဝန်ထမ်းများ
၂ စိုက်ပျိုးရေး နည်းပညာ	၂ စား၊ စားကုန်ကုန် လုပ်ငန်း
၃ စိုက်ပျိုးရေး မျိုးကောင်း မျိုးသန့်	၃ အသားစားချွေး
၄ စက်ချုပ်လုပ်ငန်း (ဆိုင်ကယ်/ဆိုင်ကယ်ကုန်)	၄ အကျွန်ုပ်တို့ နည်းပညာ
၅ မုန့်၊ အက်ချပ်စားစရာ နည်းပညာ	၅ ကျေးရွာ၊ ပေးပို့ပေးခြင်း နည်းပညာ

ခ. မျှော်မှန်းခြင်း- ကျေးရွာဖွံ့ဖြိုးတိုးတက်ရေးအတွက်နောင်လာမည့် (၅) နှစ်အားရည်ရွယ်၍ ဆောင်ရွက်ရန်အတွက် မည်သည့်အရာများသည်အဓိကမျှော်မှန်းချက်ဖြစ်သနည်း။

အမျိုးသားအဖွဲ့မှတင်ပြသောမျှော်မှန်းချက်များ	အမျိုးသမီးအဖွဲ့မှတင်ပြသောမျှော်မှန်းချက်များ
၁ အသားစားချွေး ရရှိခြင်း	၁ စက်ချုပ်၊ ကျေးရွာ၊ ပေးပို့ပေးခြင်း၊ ဝန်ထမ်းများရရှိခြင်း
၂ စိုက်ပျိုးရေး နည်းပညာ ရရှိခြင်း	၂ စား၊ စားကုန်ကုန် လုပ်ငန်း ရရှိခြင်း
၃ စိုက်ပျိုးရေး နည်းပညာ ရရှိခြင်း	၃ အသားစားချွေး ရရှိခြင်း
၄ စက်ချုပ်လုပ်ငန်း ရရှိခြင်း	၄ အကျွန်ုပ်တို့ နည်းပညာ ရရှိခြင်း
၅ မုန့်၊ အက်ချပ်စားစရာ နည်းပညာ ရရှိခြင်း	၅ ကျေးရွာ၊ ပေးပို့ပေးခြင်း နည်းပညာ ရရှိခြင်း





ဂ. ဤကျေးရွာ၏ လာမည့် ( ၃ ) နှစ်အတွက် ဦးစားပေး ဖွံ့ဖြိုးတိုးတက်မှု လုပ်ငန်း အစီအစဉ်များအားဖော်ပြပါ။  
 (လူထုတော်ပြုစီမံကိန်း ရန်ငွေအတွက် အဆိုပြုသော အစီအစဉ်များကိုဦးစားပေး အဆင့်အလိုက်ဖော်ပြပြီး ကျန် လူထုတော်ပြု စီမံကိန်း ရန်ငွေအရင်းအမြစ်နှင့် မပတ်သက်သည့်အစီအစဉ်များလည်းဖော်ပြရန်ဖြစ်သည် )

	ကျေးရွာအတွက်ဦးစားပေးဖွံ့ဖြိုးတိုးတက်မှု လုပ်ငန်းစဉ်များ	အဆိုပြုသူ (အမျိုးသားများ/ အမျိုးသမီးများ/ အမျိုးသား+အမျိုးသမီး)	လူထုတော်ပြုစီမံကိန်းအတွက် အဆိုပြုသည် (ဦးစားပေးအဆင့် အလိုက်ဖော်ပြပါ)	ခန့်မှန်း ကုန်ကျ စရိတ်	အကျိုးခံစား ခွင့်ရှိသူခန့်မှန်းခြေ အရေအတွက်
၁	နားထောင်ရေးအဖွဲ့ခွဲ	ကျား + မ	၂	၁	၃၀၀၀၀၀၀
၂	ခွဲကလေးရေး ဖွဲ့စည်းပေးခြင်း	ကျား + မ	၄	၃	
၃	စားသောက်ကုန်လုပ်ငန်း	ကျား + မ	၆	၅	
၄	ခွဲကလေးရေး နည်းလမ်း	ကျား + မ	၃	၂	
၅	စားသောက်ကုန်လုပ်ငန်း	ကျား + မ	၅	၄	
၆			၁		

ဥက္ကဋ္ဌ ၊ ကျေးရွာစီမံကိန်းအထောက်အကူပြုကော်မတီမှအတည်ပြုသည်။

အမည် ဦးအောင်လင်း ..... လက်မှတ် ..... ၂၇. ၁. ၂၀၁၆



၁၂။ ပုံစံ ၀-၄။ ကျေးရွာပွဲပြီးရေးစီမံကိန်းလုပ်ငန်းခွဲရွေးချယ်ခြင်းပုံစံ

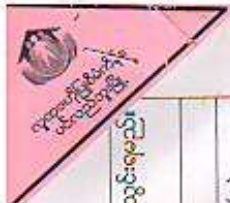

၀-၄ ကျေးရွာအုပ်စုစီမံကိန်းလုပ်ငန်းခွဲရွေးချယ်ခြင်းပုံစံ

လမ်းညွှန်ချက်၊ ။ ကျေးရွာအုပ်စုစီမံချက်ရေးဆွဲသည့်အစည်းအဝေးတွင် ဤပုံစံအားလူထုစည်းရုံးရေး / လက်ထောက်နည်းပညာများနှင့် အကူအညီဖြင့် ပြည်ပုံစုပြင်ဆင်ရမည်။  
 ဤပုံစံအားပြည့်စုံစွာပြည့်ဆည်းပြီးပါကကျေးရွာအုပ်စုပြီးတိုးတက်ရေးစီမံချက်တွင်နောက်ဆက်တွဲအခြေခံချက်တွင် CF ပုံ အချက်အလက်များကို MIS သို့ ထည့်သွင်းရမည်။  
 ကျေးရွာစည်းရုံးရေး/လုပ်ထမ်းအမည် ဦး သက်လှစိန်

နေ့စွဲ ၉.၂.၂၀၁၆  
 ပြည်နယ်/တိုင်း စစ်ကြီး/စစ်ကြီး ဦးကျော်စွာ  
 ကော်မရှင်အားထုတ်ခြင်းပေးပါ (✓) ဝက်ဂန်း(၁)၊ ဝက်ဂန်း(၂)၊ ဝက်ဂန်း(၃)၊ ဝက်ဂန်း(၄)

ကျေးရွာအမည်	ဆောင်ရွက်မည့် လုပ်ငန်းများ	အတိုင်အတာ	ခန့်မှန်း တိုက်ရိုက်အကျိုး ခံစားခွင့်ရှိသူများ	အဆိုပြုစာပြသ	ခန့်မှန်းကျန်ကျစိတ်		
					စီမံကိန်းမှ ထည့်သွင်းမှု	ကျေးရွာမှ ထည့်သွင်းမှု	အခြားထည့်သွင်းမှု (ဖော်ပြပါ) ထည့်သွင်းခွင့် ၊ အမည်/အဖွဲ့
ဇျော့ဇလွေ	စာသင်ကျောင်း၊ ဆေးကုသခန်း	၂-၈၀ ၈-၃၀ ၄-၇၂	၇၀	ဥပဒေရေးရာ ဥပဒေရေးရာ ဥပဒေရေးရာ	၁၇၂၀၀၀၀	၆၅၀၀၀၀	(၁၁၁၁၁၁၁၁) ၁၇၂၅၀၀၀၀
ဥဒျစ်လွေ	ကျေးရွာခန်းမ	၂-၆၀ ၈-၃၀ ၄-၇၂	၉၇၃	ဥပဒေရေးရာ ဥပဒေရေးရာ ဥပဒေရေးရာ	၁၇၂၀၀၀၀		၇၂၀၀၀၀၀
ကျောက်ခို	ရွာတွင်းကန်	၂-၂၈၀၀ ၈-၇၆ ၄-၇၂	၄၇၇	ဥပဒေရေးရာ ဥပဒေရေးရာ ဥပဒေရေးရာ	၁၇၂၀၀၀၀		၇၂၀၀၀၀၀
ဥဒျစ်လွေ	ဆေးကုသရေး တိုက်	၂-၅ ၈-၇၆ ၄-၇၂	၉၆	ဥပဒေရေးရာ ဥပဒေရေးရာ ဥပဒေရေးရာ	၁၇၂၀၀၀၀		၇၂၀၀၀၀၀
ကျောက်ခို	ဆေးကုသရေး	၂-၇၀၈ ၈-၃၀ ၄-၇၂	၄၇၀	ဥပဒေရေးရာ ဥပဒေရေးရာ ဥပဒေရေးရာ	၁၇၂၀၀၀၀		၇၂၀၀၀၀၀

ရာထူး ကျေးရွာအုပ်စု စီမံကိန်းကော်မတီ ဥက္ကဋ္ဌ အမည် ဦးခင်စောဇော်  
 လက်မှတ် *Utin* ရက်စွဲ ၉.၂.၂၀၁၆





**၃၈ ၈-၄ တောစွဲအုပ်စုပုံစံတိုင်းရင်းသားရွာချယ်ခြင်းနံပါတ်**

လမ်းညွှန်ချက် ၊ တောစွဲအုပ်စုပုံစံချက်ရေးဆွဲသည့်မေလတွင် ဤပုံစံအားလုပ်ထုတ်ရန်စတင်ပြီး / လက်ထောက်နည်းပညာများကိုမူ အကုသိမ္မာဖြင့် ပြည့်စုံစွာဖြည့်သွင်းရေးဆွဲ ထုတ်ဝေထားပြီးဖြစ်သော်လည်း တောစွဲအုပ်စုပုံစံချက်တွင် အောက်ဖော်ပြပါအတိုင်း ထည့်သွင်းရန် မလိုအပ်ပါ။ CF မှ အချက်အလက်များကို MIS သို့ ထည့်သွင်းရမည်။ တောစွဲအုပ်စုပုံစံချက်ရေးဆွဲ/ဝန်ထမ်းအမည် ဦး သက်နိုင် ဦး

နေ့စွဲ ၈. ၂. ၂၀၁၆  
 နေရာအုပ်စုပုံစံချက်ရေးဆွဲ/ဝန်ထမ်းအမည် (၁) ဝန်ထမ်း (၂) ဝန်ထမ်း (၃) ဝန်ထမ်း (၄)  
 ပြည်နယ်/တိုင်း၊ ခရိုင်၊ မြို့နယ် ဝဇာလှိုင်ဘူး၊ ရှမ်းပြည်နယ်

တောစွဲအမည်	ဆောင်ရွက်မည့် လုပ်ငန်းများ	အတိုင်းအတာ	ခန့်မှန်း တိုက်ရိုက်အကျိုးခံစားခွင့်ရှိသူများ	အဆိုပြုပေးသည့် အကျိုးအမြတ်	ခန့်မှန်းကျန်ကျစေ့စပ်ခြင်း		စုစုပေါင်း
					စီမံကိန်းမှ ထည့်သွင်းမှု	ကျန်ရှိသူ ထည့်သွင်းမှု	
နန်းတပ်	စာသစ်ကောင်စု၊ ၈၄.၁	၆.၈၀ ၆.၃၀ ၁၁.၁၂	၇၇၀	ပစ္စည်းအား ပစ္စည်းအား ပစ္စည်းအား+သမီး	၁၇,၂၀၀,၀၀၀	-----	၁၇,၂၀၀,၀၀၀
ဝဇာလှိုင်	ပုလဲကျွန်း စာသစ်ကောင်စု	၆.၆၀ ၈.၃၀ ၁၄.၁၂	၇၇၂	ပစ္စည်းအား ပစ္စည်းအား ပစ္စည်းအား+သမီး	၁၇,၂၀၀,၀၀၀	-----	၁၇,၂၀၀,၀၀၀
ဝဇာလှိုင်	စာသစ်ကောင်စု ပုလဲကျွန်း	၆.၆၀ ၈.၃၀ ၁၄.၁၂	၇၆၀	ပစ္စည်းအား ပစ္စည်းအား ပစ္စည်းအား+သမီး	၁၇,၂၀၀,၀၀၀	-----	၁၇,၂၀၀,၀၀၀
ခုံပုလဲ	စာသစ်ကောင်စု ပုလဲကျွန်း	၆.၆၀ ၈.၃၀ ၁၄.၁၂	၂၅	ပစ္စည်းအား ပစ္စည်းအား ပစ္စည်းအား+သမီး	၁၇,၂၀၀,၀၀၀	-----	၁၇,၂၀၀,၀၀၀
ခုံပုလဲ	စာသစ်ကောင်စု ပုလဲကျွန်း	၆.၆၀ ၈.၃၀ ၁၄.၁၂	၇၆၂	ပစ္စည်းအား ပစ္စည်းအား ပစ္စည်းအား+သမီး	၁၇,၂၀၀,၀၀၀	-----	၁၇,၂၀၀,၀၀၀

ရာထူး တောစွဲအုပ်စု စီ/ထောက်ကော်မတီ ဥက္ကဋ္ဌ အမည် ဦးခင်စောစော  
 လက်မှတ် hla ရက်စွဲ ၈. ၂. ၂၀၁၆





ပုံစံ ၈-၄ ကျေးရွာအုပ်စုစီမံကိန်းလုပ်ငန်းခွဲစွဲချေပေးရန်အတွက်

လက်ညွှန်းချက်: ကျေးရွာအုပ်စုစီမံကိန်းချက်ရေးဆွဲသည့်အခင်းအထဲတွင် ဤစီမံကိန်းထုတ်ဝေသည့်အခင်းအထဲတွင် ဤစီမံကိန်းထုတ်ဝေသည့်အခင်းအထဲတွင် မြေပုံစာကြည့်ခွင့်ရမည်။  
ဤစီမံကိန်းထုတ်ဝေသည့်အခင်းအထဲတွင် မြေပုံစာကြည့်ခွင့်ရမည်။ CF မှ အချက်အလက်များကို MIS သို့ ထည့်သွင်းရမည်။  
ကျေးရွာအုပ်စုစီမံကိန်းအမည်: ဦးသာကုန်(၂)ရွာ၊

စက်ဝန်းအားအမှတ်ကြပ်ပေးပါ (V) ပစက်ဝန်း(၁) ပစက်ဝန်း(၂) ပစက်ဝန်း(၃) ပစက်ဝန်း(၄)  
နေ့စွဲ ၂၀၁၆ ခုနှစ် ဇူလိုင်လ ၁၆ ရက်နေ့  
ပြည်နယ်/တိုင်း၊ ဝမ်းလှိုင်မြို့နယ်၊ ဝမ်းလှိုင်ကျေးရွာအုပ်စု

ကျေးရွာအမည်	ဆောင်ရွက်မည့် လုပ်ငန်းများ	အတိုင်အတာ	ခန့်မှန်း တိုက်ရိုက်အကျိုး ခံစားရရှိသူများ	အဆိုပြုတင်ပြသူ	ခန့်မှန်းကျန်ကျစေ့စပ်			စုစုပေါင်း
					စီမံကိန်းမှ ထည့်သွင်းမှု	ကျေးရွာမှ ထည့်သွင်းမှု	အခြားထည့်သွင်းမှု (ခေါ်ပြုပါ) ထည့်သွင်းငွေ / အမည်/အဖွဲ့	
ပိန်းဇတာ	စာသင်ကျောင်း ၆၀ အစားအစာ ၅၀	L. ၆၀ B. ၃၀ H. ၇၂	၇၇၄	ပအိုဝ်းသား ပအိုဝ်းသား ပအိုဝ်းသား+သမီး	၁၇၂၀၀၀၀			၁၇၂၀၀၀၀
"	စာသင်ကျောင်း ၆၀ အစားအစာ ၅၀	L. ၆၀ B. ၃၀ H. ၇၄	၇၇၄	ပအိုဝ်းသား ပအိုဝ်းသား ပအိုဝ်းသား+သမီး	၁၇၂၀၀၀၀			၁၇၂၀၀၀၀
မိုးမ	စာသင်ကျောင်း ၆၀ အစားအစာ ၅၀	L. ၆၀ B. ၃၀ H. ၇၂	၆၉၉	ပအိုဝ်းသား ပအိုဝ်းသား ပအိုဝ်းသား+သမီး	၁၇၂၀၀၀၀			၁၇၂၀၀၀၀
"	စာသင်ကျောင်း ၆၀ အစားအစာ ၅၀	L. ၆၀ B. ၃၀ H. ၇၂	၇၇၀	ပအိုဝ်းသား ပအိုဝ်းသား ပအိုဝ်းသား+သမီး	၁၇၂၀၀၀၀			၁၇၂၀၀၀၀
အာသာလှိုင်	စာသင်ကျောင်း ၆၀ အစားအစာ ၅၀	L. ၆၀ B. ၃၀ H. ၇၂	၄၀	ပအိုဝ်းသား ပအိုဝ်းသား ပအိုဝ်းသား+သမီး	၁၇၂၀၀၀၀			၁၇၂၀၀၀၀

ရာထူး: ကျေးရွာအုပ်စု စီမံကိန်းရေးဆွဲရေးမှူး၊ ဝမ်းလှိုင်မြို့နယ်၊ ဝမ်းလှိုင်မြို့နယ်  
လက်မှတ်: မိမိ  
ရက်စွဲ: ၂၀၁၆ ခုနှစ် ဇူလိုင်လ ၁၆ ရက်နေ့



ပုံစံ ၈-၄ ကျေးရွာအုပ်စုပီပီစီလုပ်ငန်းခွဲရွေးချယ်ခြင်းပုံစံ

လက်ညွှန်ချက်၊ ကျေးရွာအုပ်စုပီပီစီချက်ရေးဆွဲသည့်အစည်းအဝေးတွင် ဤပုံစံအားလူထုစုစည်းရေးရာမှ / လက်ထောက်နှင်းယဉာဏ်များတို့၏ အကူအညီဖြင့် မြည်စုံစာဖြည့်သွင်းရမည့်၊ ဤပုံစံအားဖြည့်စုံရာတွင် ပြုပါက ကျေးရွာအုပ်စုမှ ပြီးသော်လည်းကောင်း၊ မပြီးသော်လည်းကောင်း အခြေခံအချက်အလက်များကို MIS သို့ ထည့်သွင်းရမည်။ CF မှ အချက်အလက်များကို MIS သို့ ထည့်သွင်းရမည်။

ကျေးရွာစည်းရုံးရေးဖွဲ့/လုပ်ငန်းစဉ်အမည် \_\_\_\_\_

နေ့စွဲ \_\_\_\_\_

ပြည်နယ်/တိုင်း \_\_\_\_\_ ပြည်နယ် \_\_\_\_\_

စက်ဝန်းအားအမှတ်ခြစ်ပေးပါ (✓) ဝက်ဝန်း(ဝ) ဝက်ဝန်း(၂) ဝက်ဝန်း(၃) ဝက်ဝန်း(၄)

ကျေးရွာအမည်	ဆောင်ရွက်မည့် လုပ်ငန်းများ	အတိုင်းအတာ	ခန့်မှန်း တိုက်ရိုက်အကျိုး ခံစားခွင့်ရှိသူများ	အဆိုပြုစာပြသ	ခန့်မှန်းကုန်ကျစရိတ်		
					ပီပီစီမှ ထည့်ဝင်မှု	ကျေးရွာမှ ထည့်ဝင်မှု	အခြားထည့်ဝင်မှု (ခေါ်ပြုပါ) ထည့်ဝင်ငွေ   အမည်/အဖွဲ့
သာယာကုန်း	စာမေးပွဲ	၁.၆၀ ၀.၁၀ ၂.၇၂	၅၂၀	ဥပဒေရေးရာ ဥပဒေရေးရာ ဥပဒေရေးရာ	၂၄၅၀၀၀		၇၇၀၀၀၀
				ဥပဒေရေးရာ			
				ဥပဒေရေးရာ			
				ဥပဒေရေးရာ			
				ဥပဒေရေးရာ			
				ဥပဒေရေးရာ			
				ဥပဒေရေးရာ			
				ဥပဒေရေးရာ			

ရာထူး ကျေးရွာအုပ်စု ပီ/ထောက်ကော်မတီ ဥက္ကဋ္ဌ \_\_\_\_\_ အမည် \_\_\_\_\_ ဦးခင်စောဇော်

လက်မှတ် \_\_\_\_\_ ရက်စွဲ \_\_\_\_\_ ၅.၂.၂၀၁၆





၁၃။ ပုံစံ ၈-၁၂။ အစည်းအဝေးတက်ရောက်သူစာရင်း

ပုံစံ - ၈-၁၂ အစည်းအဝေးတက်ရောက်သူများ (FORM PC 12)

လုပ်ငန်း၊ စီမံကိန်း အစည်းအဝေးအားလုံးတွင် အသုံးပြုရန် လူထုစည်းရုံးရေးမှူးက တာဝန်ယူ၍ ကွင်းဆင်းစဉ် စစ်ဆေး၍ ပုံစံ ၂ စီမံကိန်းတက်ရောက်မှုအသေးစား အစည်းအဝေးတက်ရောက် သူများစာရင်းကို ပြည့်စုံစွာဖြည့်သွင်းရန် စည်းရုံးရေးမှူးအဖွဲ့ ဦးဆောင်ပြီး

ရက်စွဲ 30.7.2016

စီမံကိန်းတက်ရောက်မှုအပုံစံ(✓) | စက်ဝန်း(၁)

စက်ဝန်း(၂) | စက်ဝန်း(၃) | စက်ဝန်း(၄)

ပြည်နယ်/ ဝိုင်းဒေသကြီး | မြို့နယ် | ကျေးရွာအုပ်စု | ကျေးရွာ

စစ်လို့ငါး | ၁၆ ချောင် | ၅၆၂ တပ် | ၆၂၁

အစည်းအဝေးခေါင်းစဉ်၊ စီမံကိန်း စိတ်ဆက်စာ စရင်းအစဉ်

စဉ်	အမည်	ကျား (✓)	မ (✓)	အိမ်ထောင်စုကိုယ်စားလှယ်(✓/×)	လက်မှတ်
၁။	အောင်မြင်		✓		
၂။	အောင်မြင်		✓		
၃။	အောင်မြင်		✓		
၄။	အောင်မြင်		✓		
၅။	အောင်မြင်		✓		
၆။	အောင်မြင်		✓		
၇။	အောင်မြင်		✓		
၈။	အောင်မြင်		✓		
၉။	အောင်မြင်		✓		
၁၀။	အောင်မြင်		✓		
၁၁။	အောင်မြင်		✓		
၁၂။	အောင်မြင်		✓		
၁၃။	အောင်မြင်		✓		
၁၄။	အောင်မြင်		✓		
၁၅။	အောင်မြင်		✓		
၁၆။	အောင်မြင်		✓		
၁၇။	အောင်မြင်		✓		
၁၈။	အောင်မြင်		✓		
၁၉။	အောင်မြင်		✓		
၂၀။	အောင်မြင်		✓		
၂၁။	အောင်မြင်		✓		
၂၂။	အောင်မြင်		✓		
၂၃။	အောင်မြင်		✓		
၂၄။	အောင်မြင်		✓		
၂၅။	အောင်မြင်		✓		
၂၆။	အောင်မြင်		✓		
၂၇။	အောင်မြင်		✓		
၂၈။	အောင်မြင်		✓		
၂၉။	အောင်မြင်		✓		
၃၀။	အောင်မြင်		✓		

(၁) အိမ်ထောင်စုကိုယ်စားလှယ်အဖြစ် အသုံးပြုသူများအား အိမ်ထောင်စု အစုစုကို ကိုယ်စားပြုသူများက အမည်ဖြည့်ပါ။

၈ - ၃၆  
 ၉ - ၄၂  
 ၁ - ၈၈





ပုံစံ - ၀-၁၂ - အစည်းအဝေးတက်ရောက်သူများ (FORM PC 12)

လမ်းညွှန်၊ စီမံကိန်း အစည်းအဝေးအားလုံးတွင် အသုံးပြုရန်၊ လူထုစည်းရုံးရေးမှူးက ကျေးဇူးသို့ ကွင်းဆင်းစဉ် စစ်ဆေး၍ ပုံစံ ၂ စီမံကိန်းတက်ရောက်ရန်အတွက်ပါ အစည်းအဝေးတက်ရောက် သူများစာရင်းကို ဖြည့်သွင်းရန် စည်းရုံးရေးမှူးအမည် \_\_\_\_\_

ရက်စွဲ \_\_\_\_\_ စီမံကိန်းတက်ရောက်ခြင်းပါ (✓) \_\_\_\_\_ စက်ဝန်း(၁) \_\_\_\_\_

\_\_\_\_\_ စက်ဝန်း(၂) \_\_\_\_\_ စက်ဝန်း(၃) \_\_\_\_\_ စက်ဝန်း(၄) \_\_\_\_\_

ပြည်နယ်/ တိုင်းဒေသကြီး \_\_\_\_\_ ပြို့နယ် \_\_\_\_\_ ကျေးရွာအုပ်စု \_\_\_\_\_ ကျေးရွာ \_\_\_\_\_

အစည်းအဝေးခေါင်းစဉ်						
စဉ်	အမည်	ကျား (✓)	မ (✓)	အိမ်ထောင်စုကိုယ်စားလှယ်(✓) <sup>(၁)</sup>	လူမျိုး	လက်မှတ်
၂၅၁	ဒေါ်မိုးမေ	/	/	/		
၂၅၂	ဦးစိန်လွင်	/	/	/		
၂၅၃	ဒေါ်သန်းခေါင်	/	/	/		
၂၅၄	ဒေါ်မေခင်	/	/	/		
၂၅၅	ဒေါ်မေခင်	/	/	/		
၂၅၆	ဒေါ်မေခင်	/	/	/		
၂၅၇	ဒေါ်မေခင်	/	/	/		
၂၅၈	ဒေါ်မေခင်	/	/	/		
၂၅၉	ဒေါ်မေခင်	/	/	/		
၂၆၀	ဒေါ်မေခင်	/	/	/		
၂၆၁	ဒေါ်မေခင်	/	/	/		
၂၆၂	ဒေါ်မေခင်	/	/	/		
၂၆၃	ဒေါ်မေခင်	/	/	/		
၂၆၄	ဒေါ်မေခင်	/	/	/		
၂၆၅	ဒေါ်မေခင်	/	/	/		
၂၆၆	ဒေါ်မေခင်	/	/	/		
၂၆၇	ဒေါ်မေခင်	/	/	/		
၂၆၈	ဒေါ်မေခင်	/	/	/		
၂၆၉	ဒေါ်မေခင်	/	/	/		
၂၇၀	ဒေါ်မေခင်	/	/	/		
၂၇၁	ဒေါ်မေခင်	/	/	/		
၂၇၂	ဒေါ်မေခင်	/	/	/		
၂၇၃	ဒေါ်မေခင်	/	/	/		
၂၇၄	ဒေါ်မေခင်	/	/	/		
၂၇၅	ဒေါ်မေခင်	/	/	/		
၂၇၆	ဒေါ်မေခင်	/	/	/		
၂၇၇	ဒေါ်မေခင်	/	/	/		
၂၇၈	ဒေါ်မေခင်	/	/	/		
၂၇၉	ဒေါ်မေခင်	/	/	/		
၂၈၀	ဒေါ်မေခင်	/	/	/		
၂၈၁	ဒေါ်မေခင်	/	/	/		
၂၈၂	ဒေါ်မေခင်	/	/	/		
၂၈၃	ဒေါ်မေခင်	/	/	/		
၂၈၄	ဒေါ်မေခင်	/	/	/		
၂၈၅	ဒေါ်မေခင်	/	/	/		
၂၈၆	ဒေါ်မေခင်	/	/	/		
၂၈၇	ဒေါ်မေခင်	/	/	/		
၂၈၈	ဒေါ်မေခင်	/	/	/		
၂၈၉	ဒေါ်မေခင်	/	/	/		
၂၉၀	ဒေါ်မေခင်	/	/	/		

(၁) အိမ်ထောင်စုကိုယ်စားလှယ်အဖြစ် အမျိုးသား/အမျိုးသမီး အိမ်ထောင်စု တစ်ခုကို ကိုယ်စားပြုသူအဖြစ် သတ်မှတ်ခြင်းပါ။



ပုံစံ - ၈-၁၂ - အရည်အဝေးကောက်ချက်သုများ (FORM PC 12)

လယ်ညွှန်း စီမံကိန်း အရည်အဝေးအားလုံးတွင် အသုံးပြုရန် လိုအပ်သည်မှူးရေးမှူးက ကျေးဇူးသို့ တွင်းဆင်းစဉ် စစ်ဆေး၍  
 ပုံစံ ၂ စီမံကိန်းစက်ဝန်းအချိန်အတိုင်း အရည်အဝေးကောက်ချက် သုများစာရင်းကို ပြည့်သွင်းရန်  
 စည်းမှူးရေးမှူးအမည် \_\_\_\_\_  
 ရက်စွဲ \_\_\_\_\_

စီမံကိန်းစက်ဝန်းအမှတ်(၂) (၁) (၂) (၃) (၄) (၅) (၆) (၇) (၈) (၉) (၁၀) (၁၁) (၁၂) (၁၃) (၁၄) (၁၅) (၁၆) (၁၇) (၁၈) (၁၉) (၂၀) (၂၁) (၂၂) (၂၃) (၂၄) (၂၅) (၂၆) (၂၇) (၂၈) (၂၉) (၃၀) (၃၁) (၃၂) (၃၃) (၃၄) (၃၅) (၃၆) (၃၇) (၃၈) (၃၉) (၄၀) (၄၁) (၄၂) (၄၃) (၄၄) (၄၅) (၄၆) (၄၇) (၄၈) (၄၉) (၅၀) (၅၁) (၅၂) (၅၃) (၅၄) (၅၅) (၅၆) (၅၇) (၅၈) (၅၉) (၆၀) (၆၁) (၆၂) (၆၃) (၆၄) (၆၅) (၆၆) (၆၇) (၆၈) (၆၉) (၇၀) (၇၁) (၇၂) (၇၃) (၇၄) (၇၅) (၇၆) (၇၇) (၇၈) (၇၉) (၈၀) (၈၁) (၈၂) (၈၃) (၈၄) (၈၅) (၈၆) (၈၇) (၈၈) (၈၉) (၉၀) (၉၁) (၉၂) (၉၃) (၉၄) (၉၅) (၉၆) (၉၇) (၉၈) (၉၉) (၁၀၀)

ပြည်နယ်/ တိုင်းဒေသကြီး \_\_\_\_\_ ဗြိ.နယ် \_\_\_\_\_ ကျေးဇူးအုပ်စု \_\_\_\_\_ ကျေးရွာ \_\_\_\_\_

အရည်အဝေးခေါင်းစဉ်						
စဉ်	အမည်	ကျား (V)	မ (V)	အိမ်ထောင် စုကိုယ်စား လှယ်(V) <sup>(၁)</sup>	လူစဉ်	လက်မှတ်
၁၂၈	ဒေါ်ခင်စင်		✓			ခင်စင်
၁၂၉	ဒေါ်ခင်စင်					ခင်စင်
၁၃၀	ဒေါ်ခင်စင်					ခင်စင်
၁၃၁	ဒေါ်ခင်စင်					ခင်စင်
၁၃၂	ဒေါ်ခင်စင်					ခင်စင်
၁၃၃	ဒေါ်ခင်စင်					ခင်စင်
၁၃၄	ဒေါ်ခင်စင်					ခင်စင်
၁၃၅	ဒေါ်ခင်စင်					ခင်စင်
၁၃၆	ဒေါ်ခင်စင်					ခင်စင်
၁၃၇	ဒေါ်ခင်စင်					ခင်စင်
၁၃၈	ဒေါ်ခင်စင်					ခင်စင်
၁၃၉	ဒေါ်ခင်စင်					ခင်စင်
၁၄၀	ဒေါ်ခင်စင်					ခင်စင်
၁၄၁	ဒေါ်ခင်စင်					ခင်စင်
၁၄၂	ဒေါ်ခင်စင်					ခင်စင်
၁၄၃	ဒေါ်ခင်စင်					ခင်စင်
၁၄၄	ဒေါ်ခင်စင်					ခင်စင်
၁၄၅	ဒေါ်ခင်စင်					ခင်စင်
၁၄၆	ဒေါ်ခင်စင်					ခင်စင်
၁၄၇	ဒေါ်ခင်စင်					ခင်စင်
၁၄၈	ဒေါ်ခင်စင်					ခင်စင်
၁၄၉	ဒေါ်ခင်စင်					ခင်စင်
၁၅၀	ဒေါ်ခင်စင်					ခင်စင်
၁၅၁	ဒေါ်ခင်စင်					ခင်စင်
၁၅၂	ဒေါ်ခင်စင်					ခင်စင်
၁၅၃	ဒေါ်ခင်စင်					ခင်စင်
၁၅၄	ဒေါ်ခင်စင်					ခင်စင်
၁၅၅	ဒေါ်ခင်စင်					ခင်စင်
၁၅၆	ဒေါ်ခင်စင်					ခင်စင်
၁၅၇	ဒေါ်ခင်စင်					ခင်စင်
၁၅၈	ဒေါ်ခင်စင်					ခင်စင်
၁၅၉	ဒေါ်ခင်စင်					ခင်စင်
၁၆၀	ဒေါ်ခင်စင်					ခင်စင်
၁၆၁	ဒေါ်ခင်စင်					ခင်စင်
၁၆၂	ဒေါ်ခင်စင်					ခင်စင်
၁၆၃	ဒေါ်ခင်စင်					ခင်စင်
၁၆၄	ဒေါ်ခင်စင်					ခင်စင်
၁၆၅	ဒေါ်ခင်စင်					ခင်စင်
၁၆၆	ဒေါ်ခင်စင်					ခင်စင်
၁၆၇	ဒေါ်ခင်စင်					ခင်စင်
၁၆၈	ဒေါ်ခင်စင်					ခင်စင်
၁၆၉	ဒေါ်ခင်စင်					ခင်စင်
၁၇၀	ဒေါ်ခင်စင်					ခင်စင်
၁၇၁	ဒေါ်ခင်စင်					ခင်စင်
၁၇၂	ဒေါ်ခင်စင်					ခင်စင်
၁၇၃	ဒေါ်ခင်စင်					ခင်စင်
၁၇၄	ဒေါ်ခင်စင်					ခင်စင်
၁၇၅	ဒေါ်ခင်စင်					ခင်စင်
၁၇၆	ဒေါ်ခင်စင်					ခင်စင်
၁၇၇	ဒေါ်ခင်စင်					ခင်စင်
၁၇၈	ဒေါ်ခင်စင်					ခင်စင်
၁၇၉	ဒေါ်ခင်စင်					ခင်စင်
၁၈၀	ဒေါ်ခင်စင်					ခင်စင်
၁၈၁	ဒေါ်ခင်စင်					ခင်စင်
၁၈၂	ဒေါ်ခင်စင်					ခင်စင်
၁၈၃	ဒေါ်ခင်စင်					ခင်စင်
၁၈၄	ဒေါ်ခင်စင်					ခင်စင်
၁၈၅	ဒေါ်ခင်စင်					ခင်စင်
၁၈၆	ဒေါ်ခင်စင်					ခင်စင်
၁၈၇	ဒေါ်ခင်စင်					ခင်စင်
၁၈၈	ဒေါ်ခင်စင်					ခင်စင်
၁၈၉	ဒေါ်ခင်စင်					ခင်စင်
၁၉၀	ဒေါ်ခင်စင်					ခင်စင်
၁၉၁	ဒေါ်ခင်စင်					ခင်စင်
၁၉၂	ဒေါ်ခင်စင်					ခင်စင်
၁၉၃	ဒေါ်ခင်စင်					ခင်စင်
၁၉၄	ဒေါ်ခင်စင်					ခင်စင်
၁၉၅	ဒေါ်ခင်စင်					ခင်စင်
၁၉၆	ဒေါ်ခင်စင်					ခင်စင်
၁၉၇	ဒေါ်ခင်စင်					ခင်စင်
၁၉၈	ဒေါ်ခင်စင်					ခင်စင်
၁၉၉	ဒေါ်ခင်စင်					ခင်စင်
၂၀၀	ဒေါ်ခင်စင်					ခင်စင်

(၁) အိမ်ထောင်စုကိုယ်စားလှယ်သည် အိမ်ထောင်စု တစ်ခုကို ကိုယ်စားပြုသူပုဂ္ဂိုလ်တစ်ဦးအဖြစ် ဖော်ပြရမည်။









ပုံစံ - ၀-၁၂ - အစည်းအဝေးတက်ရောက်သူများ (FORM PC 12)

လမ်းညွှန်၊ စီမံကိန်း အစည်းအဝေးအားလုံးတွင် အသုံးပြုရန်၊ လူထုစည်းရုံးရေးမှူးက ကျေးဇူးတင် ကျွမ်းကျင်စွာ စစ်ဆေး၍ ပုံစံ ၂ စီမံကိန်းစက်ဝန်းအချိန်ဇယားပါ အစည်းအဝေးတက်ရောက် သူများစာရင်းကို ဖြည့်သွင်းရန်

စည်းရုံးရေးမှူးအမည်

ရက်စွဲ၊ စီမံကိန်းစက်ဝန်းအမှတ်ဖြစ်ပါ (✓) □စက်ဝန်း(၁)  
 □စက်ဝန်း(၂) □စက်ဝန်း(၃) □စက်ဝန်း(၄)

ပြည်နယ်/ တိုင်းဒေသကြီး၊ မြို့နယ်၊ ကျေးရွာအုပ်စု၊ ကျေးရွာ

အစည်းအဝေးခေါင်းစဉ်						
စဉ်	အမည်	ကျား (✓)	မ (✓)	အိမ်ထောင်စုကိုယ်စားလှယ်(✓) <sup>(၁)</sup>	လူမျိုး	လက်မှတ်
၁	ဦးကျော်စွာ	✓				
၂	ဦးမင်းလွင်	✓				
၃	ဦးကျော်စွာ	✓				
၄	ဦးကျော်စွာ		✓			
၅	ဦးကျော်စွာ		✓			
၆	ဦးကျော်စွာ	✓				
၇	ဦးကျော်စွာ		✓			
၈	ဦးကျော်စွာ	✓				
၉	ဦးကျော်စွာ		✓			
၁၀	ဦးကျော်စွာ		✓			
၁၁	ဦးကျော်စွာ		✓			
၁၂	ဦးကျော်စွာ		✓			
၁၃	ဦးကျော်စွာ		✓			
၁၄	ဦးကျော်စွာ		✓			
၁၅	ဦးကျော်စွာ	✓				
၁၆	ဦးကျော်စွာ	✓				
၁၇	ဦးကျော်စွာ	✓				
၁၈	ဦးကျော်စွာ	✓				
၁၉	ဦးကျော်စွာ	✓				
၂၀	ဦးကျော်စွာ		✓			
၂၁	ဦးကျော်စွာ		✓			
၂၂	ဦးကျော်စွာ		✓			
၂၃	ဦးကျော်စွာ		✓			
၂၄	ဦးကျော်စွာ		✓			
၂၅	ဦးကျော်စွာ		✓			
၂၆	ဦးကျော်စွာ		✓			
၂၇	ဦးကျော်စွာ		✓			
၂၈	ဦးကျော်စွာ		✓			
၂၉	ဦးကျော်စွာ		✓			
၃၀	ဦးကျော်စွာ		✓			

(၁) အိမ်ထောင်စုစီမံကိန်းမလိုပါ။ အမျိုးသား/အမျိုးသမီး အိမ်ထောင်စု တစ်စုကို ကိုယ်စားပြုသူမည်သူမဆို အမှတ်ဖြစ်ပါ။

၇၀ ၇၄  
၇-၄၀  
၅-





ပုံစံ - ၈-၁၂ - အစည်းအဝေးတက်ရောက်သူများ (FORM PC 12)

လမ်းညွှန်၊ စီမံကိန်း အစည်းအဝေးအားလုံးတွင် အသုံးပြုရန်၊ လူထုစည်းရုံးရေးမှူးက ကျေးရွာသို့ တွင်းဆင်းစဉ် စစ်ဆေး၍ ပုံစံ ၂ စီမံကိန်းစက်ဝန်းအချိန်ဇယားပါ အစည်းအဝေးတက်ရောက် သူများစာရင်းကို ဖြည့်သွင်းရန်

စည်းရုံးရေးမှူးအမည်

ရက်စွဲ: စီမံကိန်းစက်ဝန်းအမှတ်ဖြစ်ပါ(✓) □စက်ဝန်း(၁)  
□စက်ဝန်း(၂) □စက်ဝန်း(၃) □စက်ဝန်း(၄)

ပြည်နယ်/ တိုင်းဒေသကြီး: မြို့နယ် ကျေးရွာအုပ်စု ကျေးရွာ

အစည်းအဝေးခေါင်းစဉ်						
စဉ်	အမည်	ကျား (✓)	မ (✓)	အိမ်ထောင်စုကိုယ်စားလှယ်(✓) <sup>(၁)</sup>	လူမျိုး	လက်မှတ်
၁၀	ဒေါ်ခင်မာမာ	✓				
၂၀	ဒေါ်အေးအေး	✓				
၃၀	ဒေါ်အေးအေး	✓				
၄၀	ဒေါ်အေးအေး		✓			
၅၀	ဒေါ်အေးအေး		✓			
၆၀	ဒေါ်အေးအေး		✓			
၇၀	ဒေါ်အေးအေး		✓			
၈၀	ဒေါ်အေးအေး		✓			
၉၀	ဒေါ်အေးအေး		✓			
၁၀၀	ဒေါ်အေးအေး	✓				
၁၀၁	ဒေါ်အေးအေး	✓				
၁၀၂	ဒေါ်အေးအေး	✓				
၁၀၃	ဒေါ်အေးအေး	✓				
၁၀၄	ဒေါ်အေးအေး	✓				
၁၀၅	ဒေါ်အေးအေး	✓				
၁၀၆	ဒေါ်အေးအေး		✓			
၁၀၇	ဒေါ်အေးအေး		✓			
၁၀၈	ဒေါ်အေးအေး	✓				
၁၀၉	ဒေါ်အေးအေး	✓				
၁၁၀	ဒေါ်အေးအေး	✓				
၁၁၁	ဒေါ်အေးအေး	✓				
၁၁၂	ဒေါ်အေးအေး	✓				
၁၁၃	ဒေါ်အေးအေး	✓				
၁၁၄	ဒေါ်အေးအေး	✓				
၁၁၅	ဒေါ်အေးအေး	✓				
၁၁၆	ဒေါ်အေးအေး		✓			
၁၁၇	ဒေါ်အေးအေး		✓			
၁၁၈	ဒေါ်အေးအေး		✓			
၁၁၉	ဒေါ်အေးအေး		✓			
၁၂၀	ဒေါ်အေးအေး		✓			
ရက်စွဲ:						

(၁) အိမ်ထောင်စုစီးဖြစ်ရန်မလိုပါ။ အမျိုးသား/အမျိုးသမီး အိမ်ထောင်စု တစ်ခုကို ကိုယ်စားပြုသူသည်သူပင် အမှတ်ဖြစ်ပါ။







ဆုံးဖြတ်ချက်များ

ဆုံးဖြတ်ချက်(၁) စစ်တန့်တိုထမ်းရွေးချယ်ခြင်း၊ ကိစ္စနှင့်ပတ်သက်၍ တက်ရောက်ရက်စွာ တစ်စုလုံးအားလုံးမှ အချိန်အကယ်အတိုင်း လုပ်ဆောင်ရန်၊ စောင့်ရှောက်မှု၊ ပြီးစေရန် အတွက် ဦးစွာ စောင့်ရှောက်မှု၊ လုပ်ဆောင်ရန် အချိန်နှင့်အမျှ၊ ပြောတတ်၊ ဆိုတတ် ဦးစွာ များ၍ မဲဆန္ဒဖြန့်ဖြူးချွေးချွင်းဆောင်ရွက်ရန်။

ဆုံးဖြတ်ချက်(၂)

PRR နှင့် ပတ်သက်သော အချက်အလက်များကို လုပ်ဆောင်ရန်နှင့် ဤ ဗီဒီယို၏ အကျိုးအမြတ်၊ ပြဿနာများ၊ စောင့်ရှောက်မှု စောင့်ရှောက်မှု။

သဘောတူညီချက်များ

- (၁) တက်ရောက်ရက်စွာ တစ်စုလုံးအားလုံးမှ၊ လုပ်ဆောင်မှုများမှ စစ်တန့်တိုထမ်းရွေးချယ်ခြင်း၊ ကိစ္စနှင့်ပတ်သက်၍ တက်ရောက်ရက်စွာ တစ်စုလုံးအားလုံးမှ အချိန်အကယ်အတိုင်း လုပ်ဆောင်ရန်၊ စောင့်ရှောက်မှု၊ ပြီးစေရန် အတွက် ဦးစွာ စောင့်ရှောက်မှု၊ လုပ်ဆောင်ရန် အချိန်နှင့်အမျှ၊ ပြောတတ်၊ ဆိုတတ် ဦးစွာ များ၍ မဲဆန္ဒဖြန့်ဖြူးချွေးချွင်းဆောင်ရွက်ရန်။
- (၂) စောင့်ရှောက်မှု။
- (၃) စောင့်ရှောက်မှု၊ လုပ်ဆောင်ရန် အချိန်နှင့်အမျှ၊ ပြောတတ်၊ ဆိုတတ် ဦးစွာ များ၍ မဲဆန္ဒဖြန့်ဖြူးချွေးချွင်းဆောင်ရွက်ရန်။

(မှတ်တမ်းတင်)







ဆုံးဖြတ်ချက်များ

ဆုံးဖြတ်ချက်(၁) စစ်တန့်တိုထမ်းတွေ၊ ချယ်ခြင်း၊ ဓါတ်ခွဲ နှင့် ပတ်ဝန်းကျင်၊ တက်ရောက်စဉ်  
တစ်စုတစ်စုလုပ်ငန်းမှ နာမည်တင်ပေးရန်လုပ်ဆောင်ရန်၊ ဓမ္မာ၊ နှစ်၊ ပြီးရောက် နာ  
စွမ်းခြင်း စောင့်မျိုး၊ လုပ်ကိုင်စောင့်ရှောက်ရန်၊ ဖြောင့်တင်း၊ ဆိုတော်  
ရှိသူ များကို မိမိတို့၏ ဖွဲ့စည်းပုံ၊ ချွေး၊ ချယ်ရန် ဓမ္မာ၊ နှစ်၊ ဝ။

ဆုံးဖြတ်ချက်(၂)

PRR နှင့် ပတ်သက်သော အချက်အလက်များကို လုပ်ဆောင်ရန်နှင့်  
၂၄ မိမိတို့၏ အာဏာပိုင်၊ ဖြောင့်တင်း၊ စောင့်ရှောက်မှု ဓမ္မာ၊ နှစ်၊ ဝ။

သဘောတူညီချက်များ

- (၁) တက်ရောက်စဉ် ဖြစ်ရောက်မှုကို စောင့်ရှောက်မှု၊ လုပ်ငန်းလုပ်ဆောင်မှုမှ  
စစ်တန့်တိုထမ်းများ၊ မိမိတို့၏ ဖွဲ့စည်းပုံ၊ ချွေး၊ ချယ်ရန် နှင့် စောင့်ရှောက်မှု
- (၂) စောင့်ရှောက်မှု
- ဓမ္မာ၊ ချယ်ရန် ရှိသော စစ်တန့်တိုထမ်းများနှင့် နှစ်၊ ဝ။
- (၃) ထပ်မံစောင့်ရှောက်မှု

(မှတ်တမ်းတင်)



၁၅။ ကဏ္ဍအလိုက် အခက်အခဲမှတ်တမ်း

ဇယား ၆

ကဏ္ဍအလိုက် ဦးစားပေးဖွံ့ဖြိုးရေးလုပ်ငန်းစဉ်များ

မှိုင်းအား ကျေးရွာဖွံ့ဖြိုးရေးအထောက်အကူပြုကော်မတီတွင် ထားရှိရပါမည်။ အခြားဌာနများနှင့် ညှိနှိုင်းရန်အတွက် မိတ္တူအား

အဆင့်	လုပ်ငန်း	အဆိုပြုသူ	လ/ နှစ်	လုပ်ဆောင်မည့်သူ	ပြင်ပမှ ထောက်ပံ့ပေးသူ
အခြေခံအဆောက်အအုံ	၁ ကျေးကျွဲခန်းမ	<input type="checkbox"/> ကျား <input type="checkbox"/> မ	...../.....		
	၂ ကျောင်းအိမ်	<input type="checkbox"/> ကျား <input type="checkbox"/> မ	...../.....		
	၃ စာအုပ်တိုက်	<input type="checkbox"/> ကျား <input type="checkbox"/> မ	...../.....		
	၄ စာသင်ကျောင်းခန်းမ	<input type="checkbox"/> ကျား <input type="checkbox"/> မ	...../.....		
	၅ စာသင်ကျောင်းအိမ်သာ (၄)ခန်း	<input type="checkbox"/> ကျား <input type="checkbox"/> မ	...../.....		
အသက်မွေးဝမ်းကျောင်းဖွံ့ဖြိုးရေး	၁ ဒေသခံ စားပွဲစင်	<input type="checkbox"/> ကျား <input type="checkbox"/> မ	...../.....		
	၂ နိုင်ငံခြားရေးနည်းပညာ	<input type="checkbox"/> ကျား <input type="checkbox"/> မ	...../.....		
	၃ နိုင်ငံခြားရေး မဂ္ဂဇင်း/စာအုပ်	<input type="checkbox"/> ကျား <input type="checkbox"/> မ	...../.....		
	၄ ခေတ်မီ စာအုပ်၊ စာတိုက်၊ စာရင်းစာရင်း	<input type="checkbox"/> ကျား <input type="checkbox"/> မ	...../.....		
	၅ စာသင်ကျောင်းအိမ်သာ	<input type="checkbox"/> ကျား <input type="checkbox"/> မ	...../.....		
ကျန်းမာရေးနှင့် အကာအကွယ်	၁ ကုသရေး ဖွဲ့စည်းပေးခြင်း	<input type="checkbox"/> ကျား <input type="checkbox"/> မ	...../.....		
	၂ ကျန်းမာရေးစာအုပ်	<input type="checkbox"/> ကျား <input type="checkbox"/> မ	...../.....		
	၃ ကျန်းမာရေး နည်းပညာ	<input type="checkbox"/> ကျား <input type="checkbox"/> မ	...../.....		
	၄ ကျန်းမာရေး စာအုပ်	<input type="checkbox"/> ကျား <input type="checkbox"/> မ	...../.....		
	၅	<input type="checkbox"/> ကျား <input type="checkbox"/> မ	...../.....		
ပညာရေး	၁ ကျောင်းဆရာဝန်	<input type="checkbox"/> ကျား <input type="checkbox"/> မ	...../.....		
	၂ စာရေးဆရာမများ	<input type="checkbox"/> ကျား <input type="checkbox"/> မ	...../.....		
	၃ စာအုပ်တိုက် စာရင်းစာရင်း	<input type="checkbox"/> ကျား <input type="checkbox"/> မ	...../.....		
	၄ ကျောင်းဆရာဝန်	<input type="checkbox"/> ကျား <input type="checkbox"/> မ	...../.....		
	၅	<input type="checkbox"/> ကျား <input type="checkbox"/> မ	...../.....		
အခြား	၁	<input type="checkbox"/> ကျား <input type="checkbox"/> မ	...../.....		
	၂	<input type="checkbox"/> ကျား <input type="checkbox"/> မ	...../.....		
	၃	<input type="checkbox"/> ကျား <input type="checkbox"/> မ	...../.....		
	၄	<input type="checkbox"/> ကျား <input type="checkbox"/> မ	...../.....		
	၅	<input type="checkbox"/> ကျား <input type="checkbox"/> မ	...../.....		



# ၁၆။ ကျေးရွာဖွံ့ဖြိုးရေးစီမံချက်အရည်အသွေးထိန်းချုပ်မှု (Checklist for VDP)

ထိန်းချုပ်သူ-

ရက်စွဲ-

ရွာ-  
မြို့နယ်-

VDP ရက်စွဲ-  
ကျေးရွာအုပ်စု-

## (၁) VDP စာရွက်စာတမ်းပြီးဆုံးမှုကို စစ်ဆေးပါ။ (OM အရ)

- မျက်နှာဖုံး (အဖုံး)
- မာတိကာ
- ကျေးရွာအခြေခံ Data
- PSA အကျဉ်းချုပ်နှင့် PRA လုပ်ငန်းစဉ်
- အမျိုးသား/အမျိုးသမီးအဖွဲ့များ၏ အခက်အခဲများ
- ကျေးရွာမျှော်မှန်းချက် (ဆွေးနွေးချက်ရလဒ်)
- အမျိုးသား/အမျိုးသမီးအဖွဲ့များသဘောတူထားသည့် နောင်လေးနှစ်အတွက် ဦးစားပေးလုပ်ငန်းများစာရင်း (အခြေခံအဆောက်အအုံ၊ အသက်မွေးမှု၊ ပညာရေး၊ လူမှုရေးထိန်းသိမ်းမှု....)

### နောက်ဆက်တွဲများ-

- လူမှုရေးအကဲဖြတ်မှု စာရွက်စာတမ်းခါတ်ပုံနှင့် PRA လုပ်ငန်းစဉ် (ဖြစ်နိုင်လျှင်)၊ မြေပုံများ ပါရမည်၊ စည်းစိမ်ပိုင်ဆိုင်မှုအဆင့်၊ venn ပုံ...
- ကျေးရွာစီမံကိန်းရေးဆွဲရေးအစည်းအဝေးမိတ္တူ
- ကျေးရွာ၏အချက်အလက် (PC 1 ပုံစံ)
- ကျေးရွာမျှော်မှန်းချက်

## (၂) လူမှုရေးအကဲဖြတ်မှုအရည်အသွေးနှင့် VDP စစ်ဆေးပါ။

- VDP တွင်ပါဝင်သောဦးရေ (အမျိုးသား/အမျိုးသမီး)- |
- လူမှုရေးအကဲဖြတ်မှုအရည်အသွေးနှင့် VDP အတွက် ရက်ပေါင်း-
- PRA ပစ္စည်းများ အသုံးပြုသည့် အရေအတွက်-
- ပါဝင်သောဦးရေနှင့် လုပ်ငန်းများ မှတ်တမ်းတင်ခြင်း (အစည်းအဝေးမှတ်တမ်း၊ အဖွဲ့ခါတ်ပုံ၊ တိုင်းရင်းသားအနည်းစုနှင့် ထိခိုက်လွယ်သော အဖွဲ့များ)
  - အလွန်ကောင်း
  - ကောင်း
  - ညံ့
- လုပ်ငန်းများ မှတ်တမ်းတင်ခြင်းနှင့် အမျိုးသမီးအဖွဲ့အစည်းအဝေး၏ရလဒ် အားခွဲခြားပေးထားသလား။
  - ရှိ
  - မရှိ
- စီမံကိန်းအရေအတွက် (အမျိုးသား/အမျိုးသမီးရွေးချယ်မှုအရေအတွက်)- |
- PRAနှင့်သက်ဆိုင်သောအခြား စီမံကိန်းအရေအတွက် (အမျိုးသား/အမျိုးသမီးရွေးချယ်မှုအရေအတွက်)- |