

ပြည်ထောင်စုသမ္မတ မြန်မာနိုင်ငံတော် အစိုးရ
စိုက်ပျိုးရေး၊ မွေးမြူရေးနှင့်ဆည်မြောင်းဝန်ကြီးဌာန
ကျေးလက်ဒေသဖွံ့ဖြိုးတိုးတက်ရေး ဦးစီးဌာန
ပင်လည်ဘူးမြို့နယ်



လူထုဗဟိုပြုစီမံကိန်း
National Community Driven Development Project
(NCDDP)



ကျေးရွာဖွံ့ဖြိုးရေးအစီအစဉ်
Village Development Plan (VDP)
ကြာအင်းခုံကျေးရွာ ၊ နန်းတပ်ကျေးရွာအုပ်စု

၂၀၁၆ ခုနှစ်

ပင်လည်ဘူးမြို့



မာတိကာ

၁။ ပင်လည်ဘူးမြို့နယ် မြေပုံ.....2

၂။ နန်းတပ်အုပ်စုမြေပုံ..... 3

၃။ ကျေးရွာအုပ်စုတွင်ပါဝင်သော ကျေးရွာစာရင်းများ..... 4

၄။ ကျေးရွာအခြေခံအချက်အလက်များ 4

၅။ လူထုပူးပေါင်းပါဝင်သော လူမှုဆန်းစစ်ခြင်း နှင့် အကဲဖြတ်ခြင်း လုပ်ငန်းစဉ် (PSA/PRA) အကျဉ်းချုပ်.....5

၆။ ကျေးရွာဖွံ့ဖြိုးရေး အစီအစဉ်အတွက် အသုံးပြုခဲ့သော PRA tools များနှင့် တစ်ခုချင်းစီအတွက်သုံးသပ်ချက်များ..... 7

၇။ ကော်မတီဝင်များရွေးချယ်ခြင်းနှင့်ကျေးရွာဖွံ့ဖြိုးရေးအစီအစဉ်ဆောင်ရွက်မှုမှတ်တမ်းဓါတ်ပုံများ.....28

၈။ ကော်မတီဝင်များစာရင်း..... 34

၉။ ပုံစံ ၈-၁။ ကျေးရွာအချက်အလက် 35

၁၀။ ပုံစံ ၈-၂။ စီမံကိန်းစက်ဝန်းအချိန်ဇယား 37

၁၁။ ပုံစံ ၈-၃။ ကျေးရွာဖွံ့ဖြိုးရေး ဦးစားပေးအစီအစဉ် 39

၁၂။ ပုံစံ ၈-၄။ကျေးရွာဖွံ့ဖြိုးရေးစီမံကိန်းလုပ်ငန်းခွဲရွေးချယ်ခြင်းပုံစံ 43

၁၃။ ပုံစံ ၈-၅။ အစည်းအဝေးတက်ရောက်သူစာရင်း 47

 းအဝေး မှတ်တမ်းများ 55

၁၅။ ကဏ္ဍအလိုက် အခက်အခဲမှတ်တမ်း..... 59

၁၆။ကျေးရွာဖွံ့ဖြိုးရေးစီမံချက်အရည်အသွေးထိန်းချုပ်မှု (Checklist for VDP)..... 60



၁။ ပင်လည်ဘူးမြို့နယ် မြေပုံ

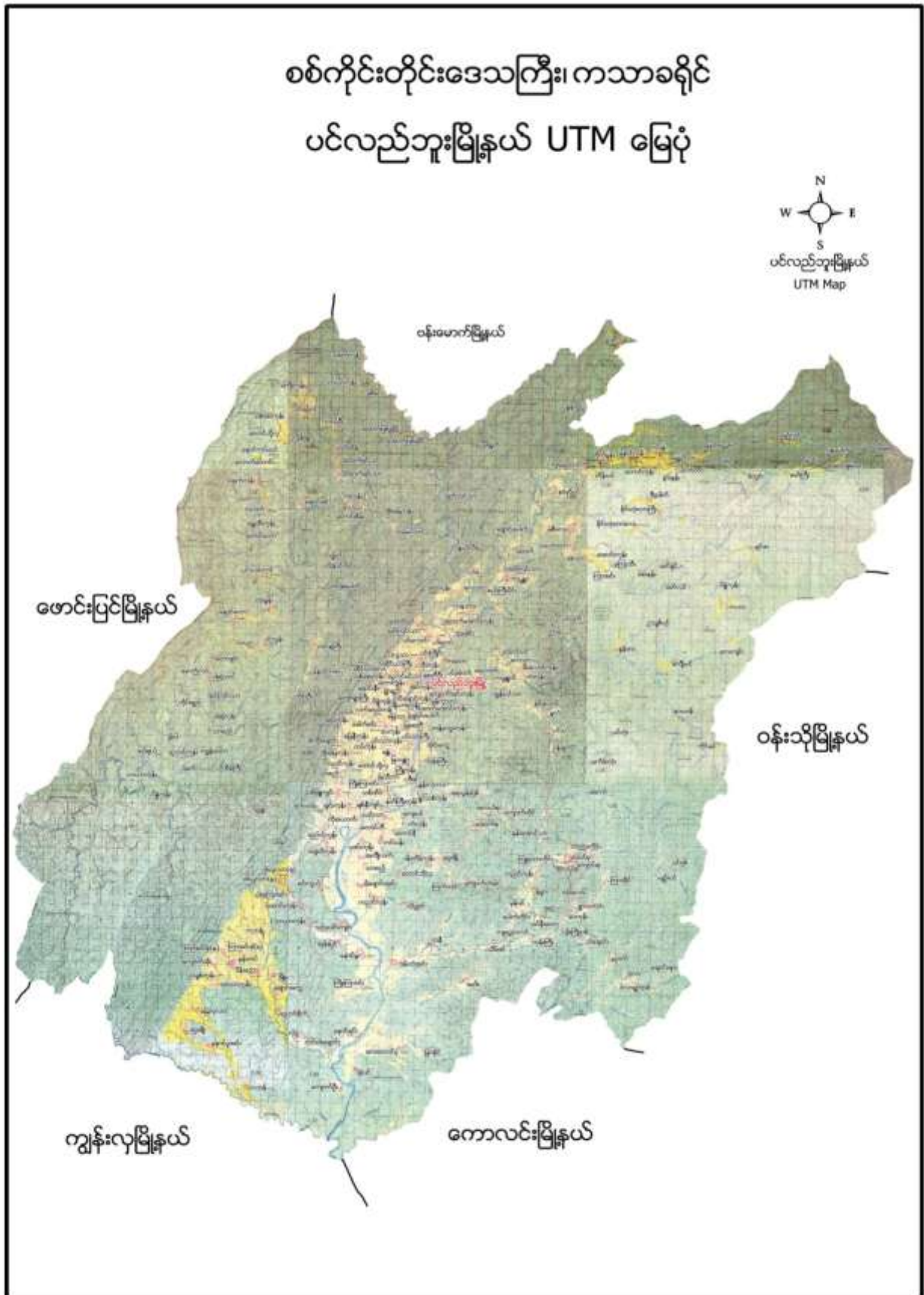



၂။ နန်းတပ်အုပ်စုမြေပုံ

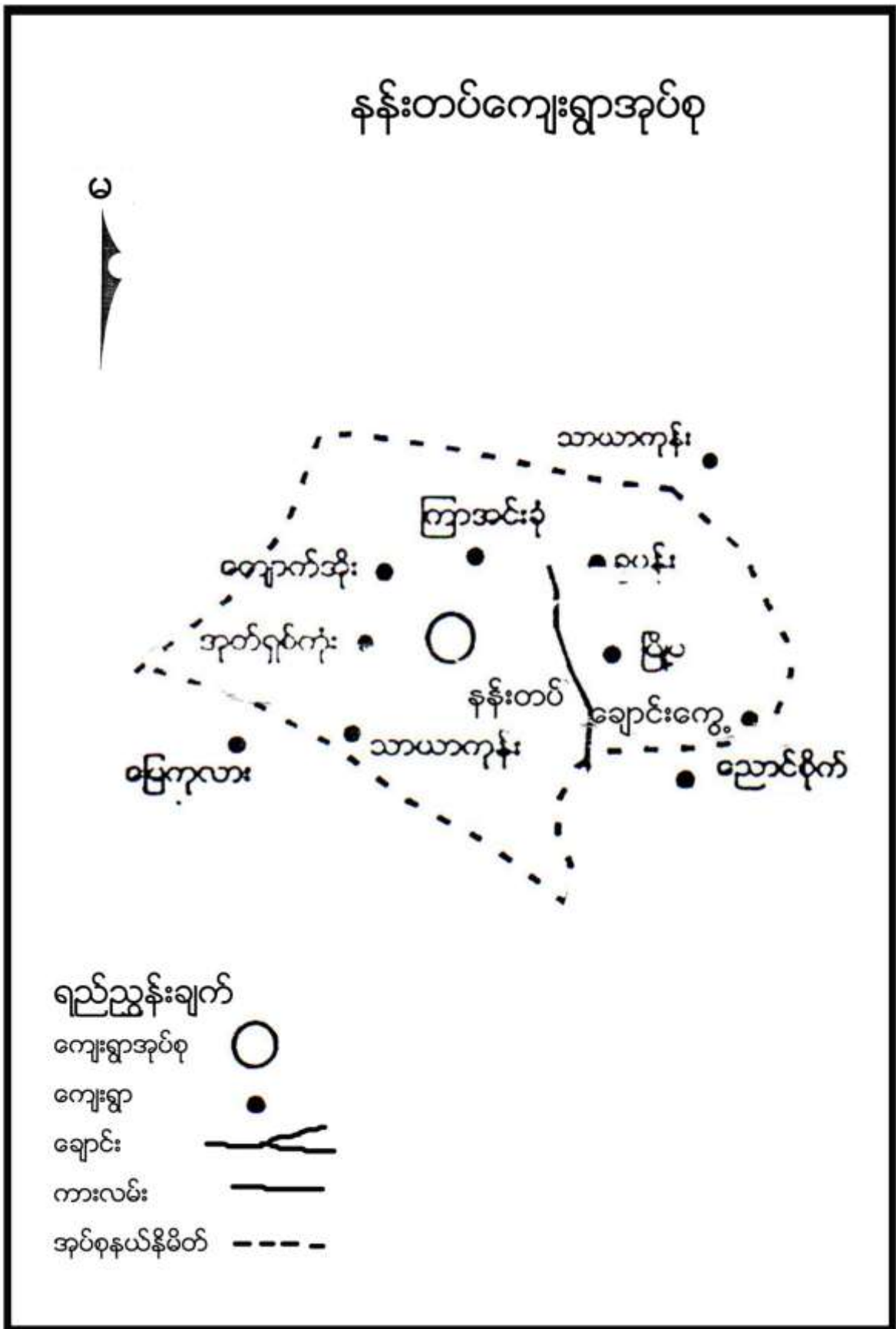



၃။ ကျေးရွာအုပ်စုတွင်ပါဝင်သော ကျေးရွာစာရင်းများ

ကြာအင်းခုံ ၊ နန်းတပ် ၊ ချောင်းကွေ့ ၊ ဥသျှစ်ကုန်း ၊ ကျောက်အိုး ၊ ပိန်းတော ၊ ခူပန်း ၊ သာယာကုန်း ၊ မြို့မ

၄။ ကျေးရွာအခြေခံအချက်အလက်များ

၁။ ကျေးရွာသမိုင်းအကျဉ်း

ကြာအင်းခုံကျေးရွာကို လွန်ခဲ့သော နှစ်ပေါင်း (၃၀၀) ကျော်ခန့်မှ စတင်၍ ကျေးရွာဖွဲ့စည်းခဲ့ပါသည်။ ရွာ၏အနောက်ဘက်ရှိ အင်းအတွင်းတွင် ကြာပင်များပေါက်နေခြင်းကြောင့် ကြာအင်းခုံဟု ခေါ်တွင်ခြင်း ဖြစ်ပါသည်။ ဗမာလူမျိုးများစတင်တည်ထောင်ပြီး လက်ရှိအချိန်အထိ ဗမာလူမျိုးများသာ နေထိုင်ကြပါသည်။

ကြာအင်းခုံကျေးရွာသည် ပင်လည်ဘူးမြို့နှင့် (၂၆) မိုင်ခန့်ကွာဝေးပါသည်။ ကျေးရွာတွင်းလမ်းနှင့် ရွာချင်းဆက်လမ်းများမှာ မြေသားလမ်းများဖြစ်ပါသည်။ မိုးအခါသွားလာရေးခက်ခဲပါသည်။

လယ်ယာစိုက်ပျိုးရေး နှင့် မွေးမြူရေး လုပ်ငန်းကို အဓိက လုပ်ကိုင်ကြပါသည်။ ဝင်ငွေအသင့်အတင့် ကောင်းမွန်မှု ရှိပါသည်။ ပညာရေးကို အလေးထားဆောင်ရွက်ကြပါသည်။ ဘာသာတရား ကိုင်းရှိုင်းပြီး စည်းလုံးညီညွတ်၍ တစ်ဦးကို တစ်ဦး ရိုင်းပင်း ကူညီကြပါသည်။

၃။ လူနည်းစုလူမျိုးစုအိမ်ထောင်စု

အမျိုးအစား	အိမ်ထောင်စု	ကျား	မ	စုစုပေါင်း
ဗမာ	၁၇၆	၄၆၀	၅၃၈	၉၉၈

၄။ ထိခိုက်လွယ်အုပ်စု

ထိခိုက်လွယ်အုပ်စု	အိမ်ထောင်စု	ကျား	မ	စုစုပေါင်း
သက်ကြီး	၉	၅	၇	၁၂
မြေယာမဲ့	၉	၁၅	၂၉	၄၄
မသန်စွမ်း	-	-	-	-

၅။ အဓိကစီးပွားရေးလုပ်ငန်းများ

စိုက်ပျိုးရေး	မွေးမြူရေး	အသေးစားစီးပွားရေး	အခြား
စပါး	ကျွဲ		၀ ဥတူး
နှမ်းစိုက်	နွား		မန်လာဥတူး
	ဝက်		
	ကြက်		



၆။ ကျေးရွာအတွင်းအဓိက ပိုင်ဆိုင်မှုများ

ကျေးရွာပိုင်ဆိုင်မှုများ	စိုက်ပျိုးမြေ	စားကျက်မြေ	သစ်တောမြေ	သဲ/ကျောက်ရရှိမှု	ရေတွင်း/ရေကန်	စက်ရေတွင်း
အရေအတွက်	၁၃၅ဧက	၅၀ ဧက	-----ဧက	ရှိ/	ရှိ- / -	၁
ကျေးရွာပိုင်ဆိုင်မှုများ	ကား	ထော်လာဂျီ	စပါးကြိတ်စက်	မြွေလှေ့စက်	အသေးစားဆည်	ဈေးဆိုင်
အရေအတွက်	၁	-	၅	-	-	၂

၇။ ကျေးရွာအတွင်းအခြားပိုင်ဆိုင်မှုများ

ကျေးရွာပိုင်ဆိုင်မှုများ	ရေတင်စက်	လယ်ထွန်စက်	ထွန်ထယ်	ကျွဲ	နွား
အရေအတွက်	၁၀		၁၀၀	၄၅	၆၅
ကျေးရွာပိုင်ဆိုင်မှုများ	ဝက်	ဆိုင်ကယ်	ကျွမ်းကျင်လုပ်သား	လုပ်သား	
အရေအတွက်	၃၀	၂၅	၂	၅၀	

၈။ အခြားကျေးရွာရှိအသုံးပြုနိုင်သော အရင်းအမြစ်/အချက်အလက်များ

အရင်းအမြစ်	ဆေးခန်း	အ.လ.က/အ.ထ.က	ဈေး	ကျွမ်းကျင်လုပ်သား	လုပ်သား	မြေတူးစက်	လမ်းကြိုတ်စက်
အရေအတွက်	၁	၁/-	-	၅	၃၅	-	-

၅။ လူထုပူးပေါင်းပါဝင်သော လူမှုဆန်းစစ်ခြင်း နှင့် အကဲဖြတ်ခြင်း လုပ်ငန်းစဉ် (PSA/PRA) အကျဉ်းချုပ်

စဉ်	အကြောင်းအရာ	ရက်စွဲ	ဦးတည်အုပ်စု	တက်ရောက်သူ			အဓိက ဆွေးနွေးချက်များ
				ကျား	မ	ပေါင်း	
၁	လူမှုစီးပွားအဆင့် သတ်မှတ်ခြင်း (Wealth Ranking)	၂၀၂၀-၂၀၂၀	ချမ်းသာ၊ အလယ်အလတ်၊ နွမ်းပါး၊ အလွန်နွမ်းပါးအုပ်စုများ	၁၃	၂၂	၃၅	ကျေးရွာလူမှုစီးပွားအုပ်စုများခွဲခြားသတ်မှတ်နိုင်ရေးအတွက် အခြေခံစံနှုန်းများ သတ်မှတ်ခြင်း၊ ကျေးရွာသားများနှင့် အများသဘောတူ ခွဲခြားသတ်မှတ်ခြင်း
၂	ရာသီခွင်ပြပြက္ခဒိန် (Seasonal Calendar)	၂၀၂၀-၂၀၂၀	ကော်မတီဝင်၊ အမျိုးသမီး၊ အမျိုးသားများ	၅	၁၀	၁၅	ရာသီဥတု၊ စိုက်ပျိုးသီးနှံများ၊ လယ်ယာလုပ်ငန်းများ၊ နေ့စားလုပ်ငန်းများ၊ မွေးမြူရေးလုပ်ငန်းများ၊ ဝမ်းစာဖူလုံမှု နှင့် ပွဲတော်များ



၃	ကျေးရွာလူမှုရေးပြ၊ သယံဇာတပြမြေပုံ (Social Map/Resource Map)	၁၃-၁-၁၆	ရပ်မိရပ်ဖ၊ ကော်မတီဝင်များ	၈	၁၂	၂၀	အိမ်အမျိုးအစားများ၊ အခြေခံအဆောက်အအုံများ၊လမ်း ပန်းဆက်သွယ်ရေးအခြေအနေ လယ်ယာမြေများ၊ မြစ်ချောင်းများ၊ ရေတွင်း ရေကန်များ၊သစ်တောများ
၄	ပြဿနာသစ်ပင် (Problem Tree)	၁၄-၁-၁၆	အမျိုးသားများကော် မတီဝင်များ	၁၂	-	၁၂	ဆွေးနွေးထားသော အခြေခံအဆောက်အအုံ များနှင့် သက်မွေးဝမ်းကျောင်းလုပ်ငန်းမျ ား၊ကျန်းမာရေး၊ပညာရေး။
၅	ပြဿနာသစ်ပင် (Problem Tree)	၁၄-၁-၁၆	အမျိုးသမီးများ	-	၁၈	၁၈	ဆွေးနွေးထားသော အခြေခံအဆောက်အအုံ များနှင့် သက်မွေးဝမ်းကျောင်းလုပ်ငန်းမျ ား
၆	ကျေးရွာ၏ (၅)နှစ်စာ ဦးစားပေးအစီအစဉ် ပြ ဇယား(Metric Ranking)	၁၆-၁-၁၆	အမျိုးသားအုပ်စု၊အ မျိုးသမီးအုပ်စု၊လူင ယ်အုပ်စု၊ရပ်မိရပ်ဖ အုပ်စု	၁၆	၂၂	၃၈	အကျိုးပြုပြီးရေ၊ အကျိုးခံစားခွင့် နှင့် အဓိက လိုအပ်ချက်များပေါ် မူတည်၍ ဆုံးဖြတ်သည်။
၇	အဖွဲ့အစည်းချိတ် ဆက်ပုံ (Venn Diagram)	၁၅-၁-၁၆	ကျေးရွာအုပ်ချုပ်ရေး အဖွဲ့၊ကျေးရွာစီ/ ထောက်အဖွဲ့	၈	၁၂	၂၀	ကျေးရွာတွင်းရှိ အဖွဲ့အစည်းများနှင့် မည်သို့သောလုပ်ငန်းများအတွ က် မည်သည့်အဖွဲ့များချိတ်ဆက်လုပ် ကိုင်မှု
၈	ပင့်ကူအိမ် ကွန်ယက် (Spider Web)	၁၅-၁-၁၆	အမျိုးသားများ နှင့် အမျိုးသမီးများ	၅	၁၀	၁၅	အမျိုးသားများ နှင့် အမျိုးသမီးများ တန်းတူအခွင့်အရေး ရရှိမှု နှင့် မရရှိသည့် အကြောင်းအရင်းများ
၉	ပြဿနာ၊အခွင့်အ ရေး၊လက်ရှိအခြေအ နေနှင့် ပြောင်းလဲမှုညွှန်းကိ န်း	၁၆-၁-၁၆	ကျေးရွာစီ/ထောက် အဖွဲ့၊ကျေးရွာလူထု	၁၆	၂၂	၃၈	ပြဿနာ၊အခွင့်အရေး၊လက်ရှိအ ခြေအနေ ကိုသိရှိရန် နှင့် ပြောင်းလဲနိုင်သည်ပုံစံများ
၁၀	ကျေးရွာအိပ်မက်ပြ မြေပုံ (Dream Map)	၁၆-၁-၁၆	ကျေးရွာစီ/ထောက် အဖွဲ့၊ကျေးရွာလူထု	၁၆	၂၂	၃၈	နောင်တစ်ချိန်တွင် ကျေးရွာတွင် ဖြစ်စေချင်သော/မြင်စေချင်သော အရာများ ထည့်သွင်းရေးဆွဲခြင်း



၆။ ကျေးရွာဖွံ့ဖြိုးရေး အစီအစဉ်အတွက် အသုံးပြုခဲ့သော PRA tools များနှင့် တစ်ခုချင်းစီအတွက်သုံးသပ်ချက်များ

၁။ ကျေးရွာ၏လူမှုစီးပွားအဆင့်သတ်မှတ်ခြင်း။(Wealth Ranking)

အဆင့်	အခြေခံစံနှုန်းများ/ ညွှန်းကိန်းများ	အိမ်ထောင်စု	ရာခိုင်နှုန်း
ချမ်းသာ	အိမ်အခြေအနေ- အုတ်နံရံတက်၊အုတ်လိုင်းပြေး၊သွပ်မိုးမြေယာပိုင်ဆိုင်မှု- (၇) ဧကအထက် ကျွဲ၊ နွား- (၁၂) ကောင်အထက် အခြားပိုင်ဆိုင်မှု- ထွန်းစက်၊ ရေစုပ်စက်၊ TV၊ စပါးကြိုက်စက်၊ ဆိုင်ကယ်၊ ဆိုလာ၊ကား(အထက်တန်း၊အလယ်တန်းကျောင်းသားရှိ)	၃	၆.၈%
အလယ်အလတ်	အိမ်အခြေအနေ- ပျဉ်ခင်း၊ ပျဉ်ကာ၊ သွပ်မိုး၊ ချေတံရှည်အိမ်မြေယာပိုင်ဆိုင်မှု- (၃)ဧကနှင့်(၇)ဧကကြား ကျွဲ၊ နွား- (၅)ကောင်မှ(၁၂)ကောင်ကြား အခြားပိုင်ဆိုင်မှု-လှည်း၊ဆိုင်ကယ်၊ TV၊ဆိုလာ (အလယ်တန်းကျောင်းနေအရွယ်ကျောင်းသားရှိ)	၂၇	၆၁.၃%
နွမ်းပါး	အိမ်အခြေအနေ- ဝါးထရံကာ၊ သက်ကယ်မိုးထရံကာ၊ ချေတံရှည်အိမ်မြေယာပိုင်ဆိုင်မှု- (၁)ဧကအောက် ကျွဲ၊ နွား- (၂)ကောင်အောက် အခြားပိုင်ဆိုင်မှု- (မူလတန်းကျောင်းကျောင်းနေအရွယ်ကလေးရှိ)၊ကျောင်းထားနိုင်	၅	၁၁.၄%
အလွန်နွမ်းပါး	အိမ်အခြေအနေ- ဝါးထရံကာ၊ ဝါးကြမ်းခင်း၊ သက်ကယ်မိုး(မြေစိုက်) မြေယာပိုင်ဆိုင်မှု- မရှိ ကျွဲ၊ နွား- မရှိ အခြားပိုင်ဆိုင်မှု- ကျောင်းနေအရွယ်ကလေးရှိ ကျောင်းမထားနိုင်	၉	၂၀.၅%
စုစုပေါင်း		၄၄	၁၀၀



စိုက်ပျိုးရေးလုပ်ငန်းတွင် နည်းပညာနှင့်မျိုးကောင်းမျိုးသန့်မရှိသဖြင့် သီးနှံအထွက်လျော့ကာ အကြွေးတင်ရှိမှုများရှိပါသည်။

မွေးမြူရေးမွေးမြူရေးလုပ်ငန်းတွင်ကြက်၊ဝက်၊ကျွဲ၊နွား တို့ကိုတနိုင်တပိုင်မွေးမြူကြသည်။အရင်းအနှီးနှင့်နည်းပညာမရှိသဖြင့်စီးပွားဖြစ်မမွေးမြူနိုင်ကြပါ။

လမ်းပန်းဆက်သွယ်ရေးမိုးတွင်းရာသီဖြစ်သောဝါဆိုလမှသီတင်းကျွတ်လထိလမ်းပန်းဆက်သွယ်ရေးခက်ခဲပါသည်။ကျန်လများတွင်လမ်းပန်းဆက်သွယ်ရေးအဆင်ပြေပါသည်။လမ်းပန်းဆက်သွယ်ရေးဆက်သွယ်ရေးတွင်ရွာအဝင်တံတားပျက်စီးနေသဖြင့်သွားရေးလာရေးအခက်အခဲရှိပါသည်။

သောက်သုံးရေ -- သောက်သုံးရေတွင်ကဆုန်လတွင်အခက်အခဲရှိပြီးကျန်သောလများတွင်ဖူလုံမှုရှိပါသည်။

လူထုဗဟိုပြုစီမံကိန်းမှရေတွင်းပြုပြင်ခြင်းလုပ်ငန်းကိုအကောင်အထည်ဖော်ဆောင်ရွက်သောကြောင့်သောက်သုံးရေအတွက်အဆင်ပြေလာသော်လည်းဆက်လက် ဆောင်ရွက်ရန် လိုအပ်နေပါသေးသည်။

နေ့စားလုပ်ငန်းဝါဆို၊ဝါခေါင်လတွင်လယ်ယာလုပ်ငန်းခွင်များရှိခြင်းကြောင့်ဝင်ငွေရရှိပါသည်။တန်ဆောင်မုန့်လမှပြာသိုလများတွင်စပါးရိတ်သိမ်းခြွေလှေ့ခြင်း၊နမ်းရိတ်သိမ်းခြင်းလုပ်ငန်းများရှိခြင်းကြောင့်ဝင်ငွေရရှိပါသည်။နေ့စားလုပ်ငန်းမှတစ်နေ့ဝင်ငွေ(၁၅၀၀)ကျပ်၊တစ်လဝင်ငွေ(၃၀၀၀၀)ကျပ်နှင့်တစ်နှစ်ဝင်ငွေ(၁၅၀၀၀၀)ကျပ်ရရှိပါသည်။အိမ်တွင်းမူပညာများမတက်မြောက်သောကြောင့်နေ့စားလုပ်ငန်းမရှိသောလများတွင်ဝင်ငွေရရှိနိုင်မှုအခွင့်အလမ်းနည်းပါးပါသည်။

သဘာဝဘေးအန္တရာယ်။မိုးရာသီတွင်မိုးသည်းထန်ခြင်းရံဖန်ရံခါ စပါးခင်းများရေလွှမ်းပါသည်။ လေပြင်းကျရောက် တတ်သည့်အခါလည်းရှိပါသည်။

ဝမ်းစာဖူလုံမှု-သီတင်းကျွတ်လ၊တန်ခူးလ၊ကဆုန်လ၊နယုန်လများတွင် ဝမ်းစာဖူလုံမှုပြဿနာရှိပါသည်။

အလုပ်သမားရှားပါးမှု- တပို့တွဲလမှတန်ခူးလအတွင်းတွင်ကျေးရွာပြင်ပထွက်၍အလုပ်အကိုင်ဆောင်ရွက်မှုများရှိပါသည်။

ပွဲတော်များ-တန်ခူးလတွင် သင်္ကြန်ပွဲတော်ပြုလုပ်ပါသည်။ ဝါဆိုလတွင် သင်္ကြန်ကပ်ပွဲတော်ရှိပါသည်။ တော်သလင်းလတွင် မြသပိတ်ပွဲရှိပါသည်။သီတင်းကျွတ်လတွင် မီးထွန်းပွဲတော်ရှိပါသည်။ တပေါင်းလတွင် အလှူပွဲများရှိပါသည်။

၃။ ကျေးရွာလူမှုရေးပြုပြင်မှု နှင့် သုံးသပ်ချက်



သုံးသပ်ချက်

လူနေထိုင်မှု ပုံစံ-စီပွားရေးအဆင့် (၄) မျိုးရှိပြီး ကျေးရွာများတွင် စုစည်းစွာနေထိုင်ကြပါသည်။

လမ်းပန်းဆက်သွယ်ရေး--

ရွာတွင်းလမ်းများသည်ကျောက်ကြမ်းလမ်းနှင့်မြေသားလမ်းများဖြစ်ပါသည်။မိုးရာသီတွင်သွားလာရအနည်းငယ်ခက်ခဲမှုရှိပါသည်။အခြားကျေးရွာများသို့သွားသောလမ်းများသည်မြေသားလမ်းများဖြစ်ပြီးမိုးရာသီတွင်သွားလာရလွန်စွာခက်ခဲမှုရှိပါသည်။

ကျန်းမာရေး-

နာမကျန်းဖြစ်လျှင်တောဆေးတောမြစ်များကိုကျိုချတ်သောက်သုံးကြရပါသည်။ကလေးမွေးဖွားခြင်းအတွက်



အရပ်လက်သည်ရှိပါသည်။အဓိကဆေးကုသမှုခံယူခြင်းကိုပါးရုံကုန်းကျေးရွာရှိကျေးလက်ဆေးခန်းသို့သွားရေ
ဘက်၍ ဆေးကုသမှုခံယူရပါသည်။

သောက်သုံးရေ-ကျေးရွာတွင်းရှိလက်တူးတွင်းနှင့်အဝီစိတွင်းများ **ရေကိုအသုံးပြုနေသော်လည်း**
လိုအပ်ချက်ရှိနေပါသေးသည်။

အခြားရွာ၏အရှေ့ပိုင်းတွင်ဘုန်းကြီးကျောင်း၊နှင့်ဘုန်းကြီးကျောင်းအရပ်တို့ရှိပါသည်။ရွာ၏မြောက်ပိုင်းတွင်စာသ
င်ကျောင်းဆောက်ရန် မြေနေရာနှင့် ဆောက်လက်စ အဆောက်အဦးလည်းရှိပါသည်။



၄။ကျေးရွာအရင်းအမြစ်ပြုပြင်မှုနှင့်သုံးသပ်ချက်

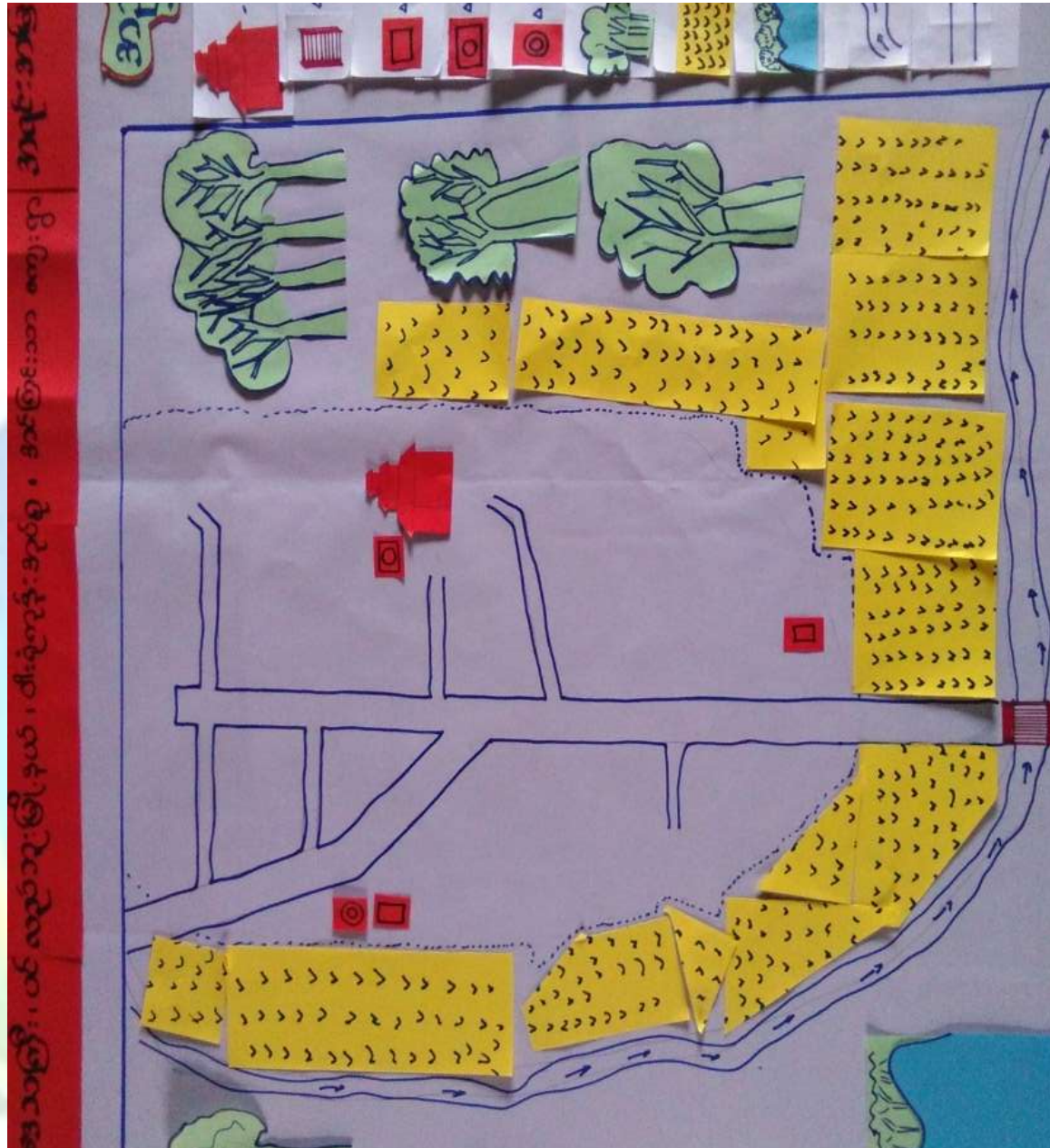

သုံးသပ်ချက်

ပတ်ဝန်းကျင်ရှိအရင်းအမြစ်များရွာပတ်ဝန်းကျင်တွင်သစ်တောများရှိပြီးထိုသစ်တောများမှ ထင်းထုတ်ယူသုံးစွဲရောင်းချနိုင်ပါသည်။ရွာတောင်ဘက်တွင်ချောင်းရှိသော်လည်း စိုက်ပျိုးရေးအတွက် လုံလောက်မှုမရှိပါ။ ကျေးရွာ၏အနောက်ပိုင်း၊ အရှေ့ပိုင်း နှင့် တောင်ပိုင်းတွင် လယ်/ယာ မြေများရှိပါသည်။ ရွာ၏မြောက်ဘက်တွင် စားကျက်မြေရှိပါသည်။

စီးပွားရေးလုပ်ကိုင်စားသောက်ရသောအရင်းအမြစ်-လယ်/ယာ မြေများကို အသုံးပြု၍ စပါး၊ နှင့် နှမ်း စသည်တို့ကိုစိုက်ပျိုးထုတ်လုပ်နိုင်ပါသည်။စားကျက်မြေကိုအသုံးပြု၍ကျွဲနွားများမွေးမြူနိုင်ပါသည်။ မြေလွတ်မြေမရိုင်းများပေါများသဖြင့်နှစ်ရှည်ပင်စိုက်ပျိုးခြင်း၊ ဝဥစိုက်ပျိုးခြင်းများလုပ်ကိုင်ဆောင်ရွက်နိုင်ပါသည်။

။



အရင်းအမြစ်နှင့်ဆက်စပ်သောပြဿနာများ

စိုက်ပျိုးရေးအတွက်မိုးကောင်းသောက်လယ်များဖြစ်ခြင်းကြောင့်ရာသီဥတုမမှန်ပါကသီးနှံများဖြစ်ထွန်းမှုနည်းပါးပါသည်။လမ်းပန်းဆက်သွယ်ရေး ကောင်းမွန်မှု မရှိခြင်းကြောင့် သွားလာရေးခက်ခဲ၍ စီးပွားရေး၊ ပညာရေး၊ ကျန်းမာရေး နိမ့်ကျမှုရှိပါသည်။



၅။ အမျိုးသားများတင်ပြသော ပြဿနာသစ်ပင် နှင့် ဖြေရှင်းနည်းလမ်း



အကျိုးဆက်များ

- ၁ ခေတ်မှီသော စိုက်ပျိုးရေးနည်းပညာမရှိသဖြင့် သီးနှံအထွက်နှုန်းလျော့ကျခြင်း၊ ဝင်ငွေနည်းခြင်း
- ၂ မျိုးကောင်းမျိုးသန့်မရှိခြင်းကြောင့် သီးနှံအထွက်နည်းခြင်း
- ၃ ဒေသထွက်သီးနှံများ အချိန်မီတင်ပို့နိုင်မှုမရှိခြင်းကြောင့် စီးပွားရေးဖြစ်ထွန်းမှု နည်းပါးခြင်း၊ ကျန်းမာရေး ကုသမှုခံယူရန်အတွက် ခက်ခဲမှု ရှိခြင်း၊ ကျောင်းတက်ရန်အတွက် ခက်ခဲမှုရှိခြင်း၊ သတင်းအချက်အလက်များ အချိန်မီသိရှိနိုင်မှုမရှိခြင်း စသည်တို့ဖြစ်ပေါ်စေပါသည်။
- ၄ သောက်သုံးရေအတွက်အချိန်ပေးရခြင်း၊ သန့်ရှင်းမှုမရှိခြင်း
- ၅ စာသင်ကျောင်းမရှိသဖြင့် ပညာရေးနိမ့်ကျခြင်း

ဖြေရှင်းနည်းလမ်း

- | | | |
|---|--|---|
| <ul style="list-style-type: none"> ၁ စိုက်ပျိုးရေး နည်းပညာရရှိရန် စိုက်ပျိုးရေးဌာနနှင့် ချိတ်ဆက်ဆောင်ရွက်ရန် | <ul style="list-style-type: none"> ၂ မျိုးကောင်းမျိုးသန့်ရရှိရန် စိုက်ပျိုးရေးဌာနနှင့် ချိတ်ဆက်ဆောင်ရွက်ရန် | <ul style="list-style-type: none"> ၃ ရွာတွင်းလမ်းများပြုပြင်ခြင်း၊ ရွာချင်းဆက်လမ်းပေါ်ရှိတံတားများပြုပြင်ခြင်း |
| <ul style="list-style-type: none"> ၄ သောက်သုံးရေတွင်းများတူးဖော်ခင်း | <ul style="list-style-type: none"> ၅ စာသင်ကျောင်းတည်ဆောက်ခြင်း | |

၆။ အမျိုးသမီးများတင်ပြသော ပြဿနာသစ်ပင် နှင့် ဖြေရှင်းနည်းလမ်း



အကျိုးဆက်များ အကျိုးဆက်များ

- ဒေသထွက်သီးနှံများ အချိန်မီတင်ပို့နိုင်မှုမရှိခြင်းကြောင့် စီးပွားရေးဖြစ်ထွန်းမှု နည်းပါးခြင်း၊
- ၁ ကျန်းမာရေး ကုသမှုခံယူရန်အတွက် ခက်ခဲမှု ရှိခြင်း၊ ကျောင်းတက်ရန်အတွက် ခက်ခဲမှုရှိခြင်း၊ သတင်းအချက်အလက်များ အချိန်မီသိရှိနိုင်မှုမရှိခြင်း စသည်တို့ဖြစ်ဖြစ်ပေါ်စေပါသည်။
- ၂ ရွာတွင်းလမ်းများတွင် ရွှံ့များပွက်များဖြင့် သွားလာရန်ခက်ခဲခြင်း၊ သန့်ရှင်းမှုမရှိခြင်း၊ အနံ့ဆိုးများဖြစ်ပေါ်ခြင်း
- ၃ ဝင်ငွေရရှိနိုင်သော အလုပ်အကိုင်အခွင့်လမ်းနည်းသဖြင့်ဝင်ငွေရရှိမှုနည်းကာ စီးပွားရေးကြပ်တည်းခြင်း
- ၃ မွေးမြူရေးနှင့် ပတ်သက်သည့် နည်းပညာများ၊ အရင်းအနှီးများမရှိသဖြင့် စီးပွားဖြစ်မမွေးမြူနိုင်ခြင်း
- ၄ ကျေးရွာတွင်စာသင်ကျောင်းမရှိသဖြင့် ကလေးများပညာသင်ယူခွင့် နည်းပါးလာခြင်း

ဖြေရှင်းနည်းလမ်း

- | | | |
|--|---|---|
| ၁ မြို့နှင့်ဆက်သွယ်ထားသောလမ်း ပေါ်ရှိ တံတားပြုပြင်ခြင်း | ၂ ရွာတွင်းလမ်းများပြုပြင်ခြင်း၊ ရေမြောင်းများဖောက်လုပ်ခြင်း | ၃ အိမ်တွင်းမှ လုပ်ငန်းသင်တန်း ကျေး/လက် ဦးစီးဌာန စီမံကိန်းများနှင့် ချိတ်ဆက်ဆောင်ရွက်ရန် |
| ၄ မွေးမြူရေး နည်းပညာ သိရှိနိုင်ရန် မွေးမြူရေးဌာနနှင့် ချိတ်ဆက်ဆောင်ရွက်ရန် | ၅ စာသင်ကျောင်းအသစ်ဆောက် လုပ်ခြင်း | |

၇။ ဦးစားပေးအစီအစဉ်ပြဇယား (Matrix Ranking)



စစ်ကိုင်းတိုင်းဒေသကြီး၊ ဟင်္သာတမြို့နယ်
 ဦးစားပေးလုပ်ငန်းဈေးနှုန်းစာရင်း

လုပ်ငန်းစဉ်	၁	၂	၃	၄	၅
အခြေခံအဆောက်အအုံ		၂	၁	၄	၅
ရေပေးစနစ်			၂	၄	၅
မုန့်တိုက်				၄	၅
အခြားအဆောက်အအုံ					၄

စီမံကိန်းပထမနှစ်တွင် ရေတွင်းပြုပြင်တိုးချဲ့ခြင်းလုပ်ငန်းကို ရံပုံငွေ (၄၆၀၀၀၀၀) ကျပ်ဖြင့် အကောင်အထည်ဖော်ဆောင်ရွက်ခဲ့ပါသည်။ စီမံကိန်းဒုတိယနှစ်တွင် ရွာအဝင်တံတားပြုပြင်ခြင်းလုပ်ငန်းကို အကောင်အထည်ဖော်ဆောင်ရွက်ရန် ဦးစားပေးရွေးချယ်ခဲ့ပါသည်။ ကျေးရွာအုပ်စုအတွက် လူထုဗဟိုပြု စီမံကိန်းမှ လူထုသို့ တိုက်ရိုက်ထောက်ပံ့ငွေနှစ်စဉ် ကျပ်သိန်း (၂၀၀) ရရှိပြီး၊ အုပ်စုအတွင်း ကျေးရွာ (၆) ရွာရှိ ရာဇဝတ်ဦးစားပေးလိုအပ်ချက်အရ မောက်လပ်နှင့်ကိုင်းရှည်ကျေးရွာတို့မှ စီမံကိန်းဒုတိယနှစ်တွင် အကောင်အထည်ဖော်ဆောင်ရွက်သွားပါမည်။ စီမံကိန်းတတိယနှစ်တွင် တောဖျားကျေးရွာနှင့် ဝါးရုံသာကျေးရွာတို့မှ အကောင်အထည်ဖော်ဆောင်ရွက်သွားပါမည်။ စီမံကိန်းစတင်နှစ်တွင် အင်ကြင်းသာကျေးရွာနှင့် ဝါးရုံကုန်းကျေးရွာတို့မှ အကောင်အထည်ဖော်ဆောင်ရွက်သွားပါမည်။

ထိုတံတားကို ပြုလုပ်ပါက ကျေးရွာတွင်းရှိ လူဦးရေအားလုံး အကျိုးခံစားခွင့်ရှိသည့်အပြင် အုပ်စုအတွင်းရှိ ကျေးရွာများရှိ လူများပါ အကျိုးခံစားခွင့် ရှိမည်ဖြစ်ပါသည်။ ဆင်းရဲနွမ်းပါးသူနှင့် အပါယ်ခံများအားလုံး



အကျိုးခံစားခွင့်ရှိမည်ဖြစ်ပါသည်။ ကျေးရွာတွင်းရှိအလုပ်သမားများလည်း အကျိုးခံစားခွင့်ရှိမည်ဖြစ်ပါသည်။
ကျေးရွာအတွက် အမှန်တကယ် အရေးတကြီးလိုအပ်မှုရှိနေသော လုပ်ငန်းလည်းဖြစ်ပါသည်။





၈။ ဗင်းပုံစံကိုသုံးပြု၍ အဖွဲ့အစည်းများချိတ်ဆက်မှု နှင့် သုံးသပ်ချက်





သုံးသပ်ချက်

ကျေးရွာအတွင်းရှိအဖွဲ့အစည်းများကျေးရွာလူထုနှင့်အဖွဲ့အစည်းများချိတ်ဆက်ဆောင်ရွက်နေသည့်အနေအထူးမှာအုပ်ချုပ်ရေးအဖွဲ့အမျိုးသားအဖွဲ့အမျိုးသမီးများအဖွဲ့ကျေးရွာစီမံကိန်းအထောက်အကူပြုကော်မတီ၊ဓမ္မစင်္ကြာကာအဖွဲ့၊ဂေါပက၊မိခင်နှင့်ကလေး၊ရပ်မိရပ်ဖအဖွဲ့များရှိကြပြီးကျေးရွာဖွံ့ဖြိုးတိုးတက်ရေးကျေးရွာအကျိုးပြုလုပ်ငန်းများချိတ်ဆက်ဆောင် ရွက်ကြပါသည်။

ကျေးရွာပြင်ပအဖွဲ့အစည်းများကျေးရွာလူထုနှင့်ပြင်ပအဖွဲ့အစည်းများချိတ်ဆက်ဆောင်ရွက်နေသည့်အနေအထားမှာမြို့နယ်အထွေထွေအုပ်ချုပ်ရေးဦးစီးဌာန၊ပညာရေးဌာန၊ကျန်းမာရေးဌာန၊ကျေးလက်ဒေသဖွံ့ဖြိုးတိုးတက်ရေးဦးစီးဌာန၊မွေးမြူရေး၊မြေစာရင်း၊သစ်တော၊ရဲစခန်း၊လ.ဝ.က၊စိုက်ဘက်၊သမအစရှိသည့်ဌာနများနှင့်ပံ့ပိုးဆောင်ရွက်မှုသာရှိပြီးကျေးရွာသားများအနေဖြင့်သက်ဆိုင်ရာကဏ္ဍအလိုက်လိုအပ်သလိုချိတ်ဆက်ဆောင်ရွက်မှုအကူအညီတောင်းခံမှုမှာ မရှိသလောက်အားနည်းပါသည်။

အမျိုးသမီးကဏ္ဍ အစည်းအဝေးမှတ်တမ်း နှင့် စစ်ဆေးရမည့်အချက်များ

၁။ အမျိုးသမီးကဏ္ဍ အစည်းအဝေးမှတ်တမ်း

ကျေးရွာမိတ်ဆက်အစည်းအဝေးပြုလုပ်ရန် ဖိတ်ကြားရာတွင် အစည်းအဝေးတွင် အမျိုးသမီး အချိုးညီစွာ ပါဝင်ရန် သက်ဆိုင်ရာ ကော်မတီသို့ ပြောကြားခဲ့ပါသည်။ ပထမအကြိမ် မိတ်ဆက်အစည်းအဝေးတွင် အစည်းအဝေးတိုင်းတွင် အမျိုးသမီးများ အချိုးညီစွာ တက်ရောက်ရန် ပြောကြားခဲ့ပါသည်။ အစည်းအဝေးတိုင်းတွင်လည်း အမျိုးသမီးများမှ ပြောကြားလိုသော အချက်များကို လွတ်လပ် ပွင့်လင်းစွာ ပြောဆိုခွင့်ရှိကြောင်းကိုလည်း ပြောကြားထားပါသည်။ ကျေးရွာအုပ်စုအဆင့်တွင် နှစ်စဉ်ပြုလုပ်သော လုပ်ငန်းများတွင် အမျိုးသမီးများမှ တင်ပြဆောင်းဆိုထားသော လုပ်ငန်းတစ်ခုပါဝင်ရမည် ဖြစ်ကြောင်းကိုလည်း ပြောကြားခဲ့ပါသည်။ လုပ်ငန်းခွဲများ အကော်အထည်ဖော် ဆောင်ရွက်ရာတွင်လည်း လူထုလုပ်အားဖြင့် ဆောင်ရွက်သော လုပ်ငန်းများ ဖြစ်ပါက တူညီသော လုပ်ငန်းအတွက် တူညီသော လုပ်အားခများ ပေးချေရမည်ကိုလည်း ပြောကြားခဲ့ပါသည်။ စီမံကိန်း၏ ကဏ္ဍတိုင်းတွင် အမျိုးသမီးများ အခန်းကဏ္ဍကို ထည့်သွင်းထားပြီး အမျိုးသား/ အမျိုးသမီး ခွဲခြားမှုများ မရှိစေရန် ရည်ရွယ်ထားသည်ကို ရှင်းလင်းပြောကြားမှုများ ပြုလုပ်ခဲ့ပါသည်။

အမျိုးသမီးများ၏ ဦးဆောင်နိုင်မှု နှင့် စီမံခန့်ခွဲမှု စွမ်းရည်များ တိုးတက်လာစေရန် အတွက် ကော်မတီများထဲတွင် အမျိုးသမီးများ (၅၀%) ပါဝင်ရမည်ဖြစ်ပါသည်။ ဆပ်ကော်မတီ တစ်ခုတိုင်းတွင်လည်း အနည်းဆုံး အမျိုးသမီး တစ်ဦးပါဝင်ရမည်ဖြစ်ပါသည်။ ကော်မတီထဲတွင် ပါဝင်သော အမျိုးသမီးများသည် တင်ပြဆွေးနွေးမှုများ ပြုလုပ်ခြင်း၊ ဆုံးဖြတ်ချက်များချခြင်း စသည်တို့ကို ပြုလုပ်ရမည်ဖြစ်ပါသည်။ အမျိုးသားများမှလည်း ပံ့ပိုးကူညီပေးရမည်ဖြစ်ပါသည်။

ဒုတိယအကြိမ်အစည်းအဝေးတွင် အမျိုးသမီးများသည် မိမိတို့၏ လိုအပ်ချက် အခက်အခဲများကို လွတ်လပ်စွာဆွေးနွေးနိုင်ရန်အတွက် အမျိုးသမီးသီးသန့် အုပ်စုများဖွဲ့၍ အခက်အခဲများ ဖော်ထုတ်ခြင်းလုပ်ငန်းကိုလည်း လုပ်ကိုင်ခဲ့ပါသည်။



၂။ ကျေးရွာမိတ်ဆက် အစည်းအဝေးတွင်အမျိုးသမီး ကဏ္ဍအတွက် စောင့်ကြည့်စစ်ဆေးရမည့်အချက်များ

မေးမြန်းသည့်ရက်။

ရက်စွဲ - ၁၃.၀၁.၂၀၁၆

စဉ်	အကြောင်းအရာ	တွေ့ရှိချက်		မှတ်ချက်
		✓	X	
၁	အစည်းအဝေးတက်ရောက်လူသူများအား ကျား၊မ ရေးရာ အခြေခံသဘောတရားများကို ရှင်းလင်းဆွေးနွေးခဲ့ပါသလား။	✓		
၂	စီမံကိန်းတွင် ပါဝင်သော ကျား၊မရေးရာ အကောင်အထည်ဖော်ရေး လိုအပ်ချက် (၅)ချက်ကို ရှင်းလင်းပြခဲ့ပါသလား။	✓		
၃	အစည်းအဝေးများ၏ ယူရာတွင်အမျိုးသား/သမီးများအချိုးညီစွာတက်ရောက်နိုင်ရေးအတွက် အသိပေးတိုက်တွန်း စည်းရုံးခဲ့တာမျိုး ရှိပါသလား။	✓		
၄	အမျိုးသမီးများ၏ စကားသံများ၊ ပြောဆိုနိုင်ခွင့်များ ပိုမိုထွက်ပေါ်လာအောင် ဖန်တီးပေးခဲ့ပါသလား။	✓		
၅	ဆပ်ကော်မတီဖွဲ့များဖွဲ့စည်းရာတွင်အမျိုးသမီးများနှင့်ပါဝင်ဖွဲ့စည်းရေး၊ပူးပေါင်းပါဝင်ရေး၊ဦးဆောင်နိုင်ရေးအတွက်တွန်းအားပေးကူညီဆောင်ရွက်ခဲ့ပါသလား။	✓		
၆	အစည်းအဝေးကို အမျိုးသား/သမီးများ အလွယ်တကူပါဝင်တက်ရောက်နိုင်သော အချိန်နှင့်နေရာများကိုရွေးချယ်ခြင်း၊ထည့်သွင်းစဉ်းစားဆောင်ရွက်ခြင်းများတို့ကိုလုပ်ဆောင်ခဲ့ပါသလား။	✓		
၇	လူနည်းစု/ဆင်းရဲ/နွမ်းပါး/ထိခိုက်လွယ်သောအုပ်စုများကို အစည်းအဝေးမစတင်မှီ အချိန်များက ရှာဖွေဖော်ထုတ်ခဲ့တာမျိုးများ ရှိပါသလား။	✓		
၈	လူနည်းစု/ဆင်းရဲ/နွမ်းပါး/ထိခိုက်လွယ်သော အမျိုးသား/သမီးများထဲမှ အချို့ကို အစည်းအဝေးတက်ရောက်နိုင်အောင် ဖိတ်ကြားဆောင်ရွက်မှုမျိုး ရှိခဲ့ပါသလား။	✓		
၉	လူနည်းစု/ဆင်းရဲ/နွမ်းပါး/ထိခိုက်လွယ်သောအမျိုးသား/သမီးများနှင့် ကြုံတွေ့နေရသောအခတ် အခဲများကို သင်ဆွေးနွေး မေးမြန်းခဲ့တာမျိုး ရှိပါသလား။	✓		
၁၀	အမျိုးသမီးများ ပြောဆိုတင်ပြနိုင်အောင် အချိန်ပေးရန်၊ ကြိုတင်စီစဉ်ဆောင်ရွက်မှုမျိုးများ ဆောင်ရွက်ခဲ့တာများ ရှိပါသလား။	✓		
၁၁	စီမံကိန်းလုပ်ငန်းခွဲများရှာဖွေဖော်ထုတ်ရာတွင်အမျိုးသား/သမီးများသီးခြားဆွေးနွေးဖော်ထုတ် ဆောင်ရွက်ခဲ့တာမျိုး ရှိပါသလား။	✓		
၁၂	ကျေးရွာစီမံကိန်း အထောက်အကူပြုကော်မတီများဖွဲ့စည်းရာတွင် အမျိုးသမီး၊ အမျိုးသား အချိုးညီမျှစွာ (၅၀ : ၅၀) ဖွဲ့စည်းနိုင်ခဲ့ပါသလား။ မဖွဲ့စည်းနိုင်ခဲ့ပါက မှတ်ချက်တွင် ရှင်းလင်းပါ။	✓		
၁၃	ဆပ်ကော်မတီများတွင် အနည်းဆုံး အမျိုးသမီးအဖွဲ့ဝင် တစ်ဦးနှုန်းဖြင့်	✓		



	ပါဝင်ဖွဲ့စည်းနိုင်ခဲ့ပါသလား။ မဖွဲ့စည်းနိုင်ခဲ့ပါက မှတ်ချက်တွင် ရှင်းလင်းပါ။			
၁၄	ကျေးရွာ/ကျေးရွာအုပ်စု ဖွံ့ဖြိုးရေးစီမံချက် များတွင် အမျိုးသမီးများ ရွေးချယ်ဆုံးဖြတ်သည့်လုပ်ငန်းစီမံချက် အနည်းဆုံးတစ်ခုပါဝင်နိုင်ရေးအတွက် စည်းရုံး ဆွေးနွေးမှုများ ပြုလုပ်ဆောင်ရွက်ခဲ့ပါသလား။	√		
၁၅	တက်ရောက်လာသူများအား အမျိုးသမီးများ၏ လိုအပ်ချက်များကို ဖြည့်ဆည်းပေးနိုင်ရန် အမျိုးသမီးများရွေးချယ်လိုက်သော ဦးစားပေးရွေးချယ်မှုများကို ထောက်ပံ့ပေးသွားမည်ဖြစ်ကြောင်း အသိပေးပြောကြားခဲ့ပါသလား။	√		
၁၆	ရွေးချယ်လိုက်သော စီမံကိန်းလုပ်ငန်းခွဲများသည် ဒေသတွင်းမှာရှိသော လူနည်းစု/ဆင်းရဲ/နွမ်းပါး/ထိခိုက်လွယ် အုပ်စုများအပေါ် မည်သို့အကျိုးပြုနိုင် မည်ဖြစ်ကြောင်း ရှင်းလင်းပြောကြားခြင်း၊ မှတ်တမ်းတင်ခြင်းများတို့ကို ဆောင်ရွက်ခဲ့ပါသလား။	√		
၁၇	ကျေးရွာအုပ်စုအဆင့် အစည်းအဝေးပြုလုပ်ရာတွင် အုပ်စု စီ/ထောက် ကော်မတီဝင်များကို ကျား၊မ ရေးရာလိုအပ်ချက်များ အကြောင်းကိုရှင်းလင်းပြော ကြားခဲ့ပါသလား။	√		
၁၈	ကျေးရွာအုပ်စုအဆင့် အစည်းအဝေးပြုလုပ်ရာတွင် အုပ်စု စီ/ထောက် ကော်မတီဝင်များအားလုံး တက်ရောက်နိုင်မှု ရှိ/မရှိ စစ်ဆေးခဲ့ပါသလား။ မတက်ရောက်နိုင်ခဲ့ပါက မှတ်ချက်တွင် ရှင်းလင်းပါ။	√		



၉။ ပင့်ကူအိမ်ကွန်ယက် နှင့် သုံးသပ်ချက်

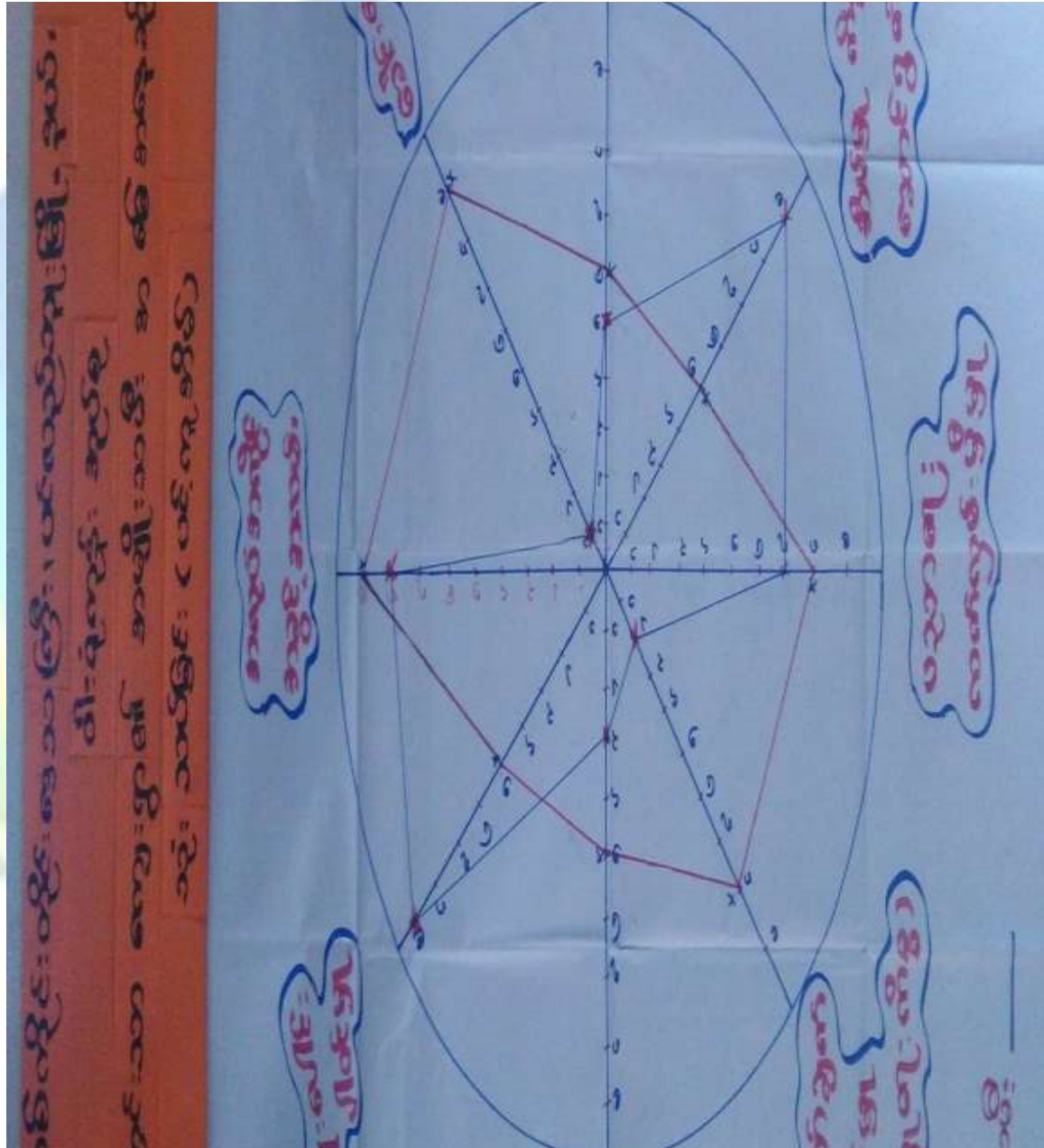

သုံးသပ်ချက်

အိမ်မှုကိစ္စဆောင်ရွက်မှု

- အမျိုးသားများ၏ အိမ်မှုကိစ္စဆောင်ရွက်မှုမှာ အဆင့် (၅)အနေအထားတွင်တွေ့ရပြီး အမျိုးသမီးများမှာ (၉)အဆင့်ရှိသည် ကိုတွေ့ရရှိရပါသည်။ အမျိုးသားများအနေဖြင့် အမျိုးသမီးများအားအိမ်မှုကိစ္စများတွင် ပိုမိုကူညီလုပ်ကိုင်ပေးကြရန် လိုအပ်နေပါသေးသည်။



ပညာတတ်မြောက်မှု

- အင်ကြင်းသာကျေးရွာအနေဖြင့်ပညာသင်ကြားခွင့်နှင့်ပညာတတ်မြောက်မှုတွင်အမျိုးသမီးများမှာအဆင့်(၇)တွင်ရှိပြီးအမျိုးသားများမှာအဆင့်(၈)တွင်ရှိကြသော်လည်းအဆင့်တိုးတက်ရန်လိုအပ်နေပါသေးသည်။အမျိုးသမီးများပညာရေးလက်လှမ်းမီမှုအားနည်းခြင်းမှာကျေးရွာတွင်စာသင်ကျောင်းမရှိခြင်း၊ အခြားကျေးရွာသို့သွားရောက်သင်ကြားခြင်းကြောင့်ဖြစ်သည်။

ခေါင်းဆောင်မှုနှင့်ဆုံးဖြတ်ချက်ချနိုင်မှု(လူမှုရေးကိစ္စ)

- ခေါင်းဆောင်မှုနှင့်ဆုံးဖြတ်ချက်ချသည့်နေရာများတွင်အမျိုးသမီးများ၏အဆင့်နေရာသည်အလွန်နည်းပါးနေပြီးတန်းတူညီမျှမရရှိသေးပါ။အမျိုးသမီးများအားနေရာပေးမှုမှာအစဉ်အလာအရအမျိုးသားများကနေရာယူထားပြီးအမျိုးသမီးများကလည်းနေရာယူတတ်ရန်နှင့် စွမ်းဆောင်ရည်ရှိရန်လိုအပ်နေပါသေးသည်။

ပူးပေါင်းပါဝင်မှု

- ကျေးရွာ၏ သာရေး၊နာရေး၊လူမှုရေး၊ ကျေးရွာဖွံ့ဖြိုးတိုးတက်ရေးကိစ္စများတွင် အမျိုးသမီးများ၏ ပူးပေါင်းပါဝင်မှု အလွန်အားကောင်းသည်ကိုတွေ့ရပါသည်။

အလုပ်အကိုင်အခွင့်အလမ်း

- အလုပ်အကိုင်အခွင့်အလမ်းရရှိမှုတွင်အမျိုးသမီးများကပိုသည်ဆိုသော်လည်းဝင်ငွေပိုမိုရရှိသောအလုပ်အကိုင်အခွင့်အလမ်းမှာနည်းပါးပါသည်။

ဝင်ငွေရရှိမှု

- အမျိုးသမီးများ၏ ဝင်ငွေရရှိမှုမှာ အမျိုးသားများအောက် ရောက်ရှိနေပြီး အမျိုးသားများသာဝင်ငွေရရှိနေသည့်အနေအထားတွေ့ရပါသည်။ ထို့ကြောင့်အမျိုးသမီးများ၏ ဝင်ငွေနှင့်အလုပ်အကိုင်အခွင့်အလမ်းရရှိရေး ဆောင်ရွက်ရန်လိုအပ်ပါသည်။

၁၀။ ပြဿနာ၊ အခွင့်အရေး၊ လက်ရှိအခြေအနေ နှင့် ပြောင်းလဲမှုညွှန်းကိန်း နှင့် အနှစ်ချုပ်

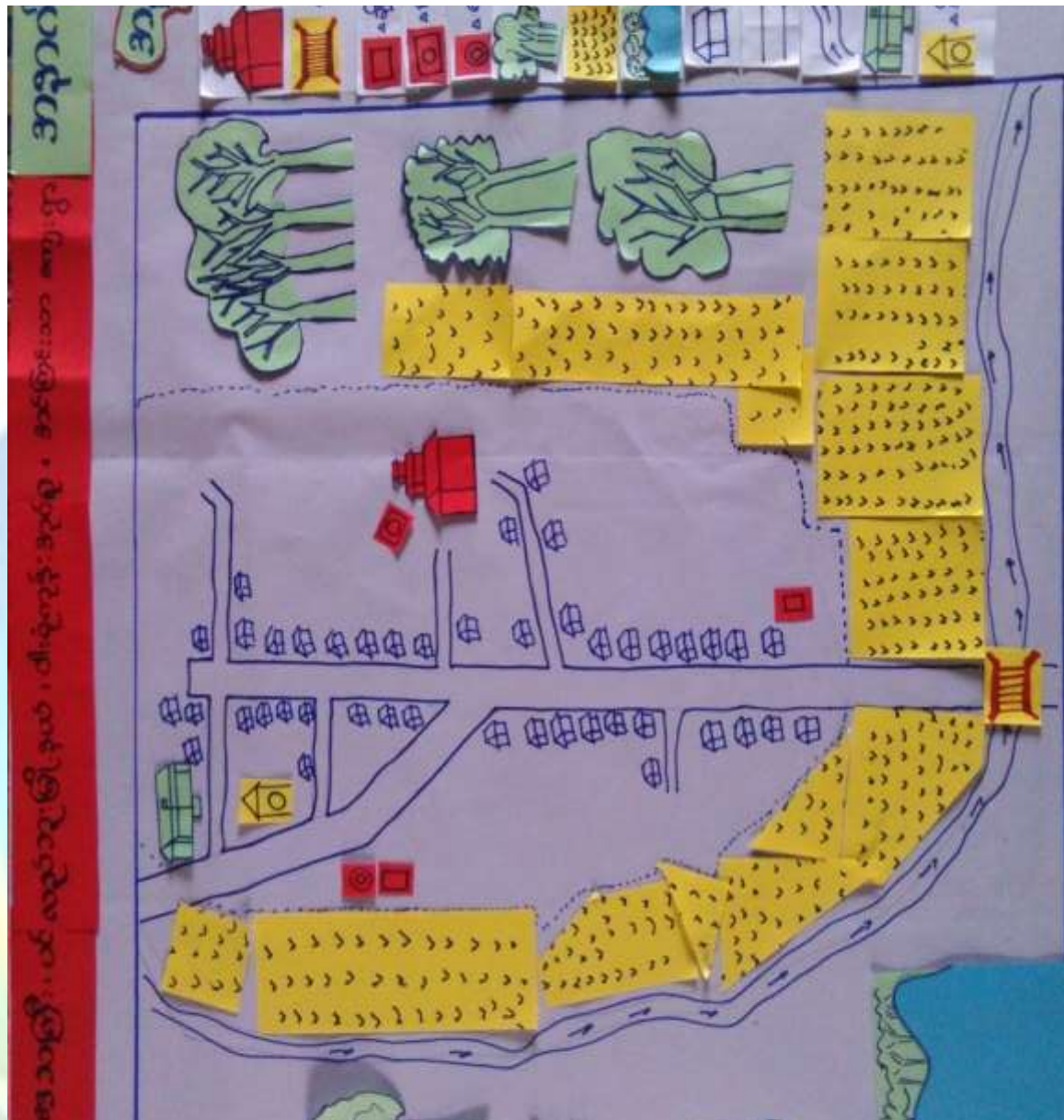

သုံးသပ်ချက်

ရွာချင်းဆက်လမ်းများ ကိုမြေသားလမ်းများပြုလုပ်ခြင်း တံတားများ ပြုပြင်ထားခြင်းကြောင့် ရာသီမရွေးသွားလာနိုင်မည်။ကျေးရွာတွင်းရှိလမ်းများကိုပြုပြင်ခြင်း၊ရေမြောင်းများဖောက်လုပ်ခြင်းတို့ပါဝင်မည်။
။သောက်သုံးရေအတွက်ရေတွင်းများတူးဖော်ခြင်း၊စာသင်ကျောင်းတည်ဆောက်ခြင်း၊စာကြည့်တိုက်ဆောက်လုပ်ခြင်းပါဝင်မည်။

လမ်းပန်းဆက်သွယ်ရေးများ ကောင်းမွန်ခြင်း ပညာရေးဗဟုသုတများ ပြည့်စုံခြင်းကြောင့် စီးပွားရေးလုပ်ငန်းများတိုးတက်လာ ကာလူနေထိုင်မှုစနစ်များတိုးတက်လာမည်။

ကျေးရွာမျှော်မှန်းချက် လေ့ကျင့်ခန်းမှ ရရှိလာသော ရလဒ်



<p>ကျေးရွာ၏ မျှော်မှန်းချက်</p>	<p>လမ်းပန်းဆက်သွယ်ရေးများကောင်းမွန်၍ စီးပွားရေး၊ ပညာရေး၊ ကျန်းမာရေး၊ လူမှုရေးများ တိုးတက် ကောင်းမွန်လာရမည်။ စိုက်ပျိုးရေးနည်းပညာများ၊ မွေးမြူရေးနည်းပညာများ၊ အိမ်တွင်းမှု အသက်မွေးဝမ်းကျောင်းနည်းပညာများ၊ စက်ပြင်မှုအတတ်ပညာများ တက်မြောက်လာမှုကြောင့်ပင် ငွေအခွင့်အလမ်းရရှိကာ စီးပွားရေးများတိုးတက်၍ လူနေမှုအဆင့်အတန်းများ မြင့်မားလာရမည်။</p>
<p>အနာဂတ် တွင် ကျေးရွာပိုမို ဖွံ့ဖြိုး တိုးတက်ရ န် ကျေးရွာသ ားများ၏ မျှော်မှန်းထ ားရှိမှု</p>	<p>လူထုဗဟိုပြုစီမံကိန်း၏လူထုသို့တိုက်ရိုက်ထောက်ပံ့ငွေကိုအသုံးပြု၍လမ်းပန်းဆက်သွယ်ရေးများကောင်းမွန်လာအောင် ကျေးရွာချင်းဆက်လမ်းများပြုပြင်ချင်ပါသည်။ကျေးရွာတွင်စာသင်ကျောင်းလည်းရှိချင်ပါသည်။ သောက်သုံးရေဖူလုံရန်မတွက်ရေတွင်းများလည်းဆက်လက်တူးဖော်ခြင်ပါသည်။ကျေးရွာတွင်း လမ်းများကောင်းမွန်ပြီးကျေးရွာတွင်းသန့်ရှင်းလာကာကျေးရွာဖွံ့ဖြိုးလာမည်။စီမံကိန်းမှအကောင်အထည်မဖော်နိုင်သောလုပ်ငန်းများကိုသက်ဆိုင်ရာဌာနဆိုင်ရာများ နှင့် ချိတ်ဆက်လုပ်ကိုင်မှုများ ပြုလုပ်မည်။ မြို့နယ်အတွင်းသို့ အစိုးရမဟုတ်သော အဖွဲ့အစည်းများ ဝင်ရောက်မှုများရှိပါက ကျေးရွာလိုအပ်ချက်များကို တင်ပြ၍ အကူအညီတောင်းခံမှုများပြုလုပ်မည်ဖြစ်သည်။ကျေးရွာအတွင်းရှိ မသန်စွမ်းသူများအတွက်ထောက်ပံ့ပေးနိုင်သောအဖွဲ့အစည်းများနှင့်ချိတ်ဆက်ဆောင်ရွက်ပေးနိုင်မည်။</p>

၇။ ကော်မတီဝင်များရွေးချယ်ခြင်းနှင့်ကျေးရွာဖွံ့ဖြိုးရေးအစီအစဉ်ဆောင်ရွက်မှုမှတ်တမ်းခါတ်ပုံများ



အမျိုးသားအုပ်စု၏ မှတ်တမ်းခါတ်ပုံ



အမျိုးသမီးအုပ်စု၏ မှတ်တမ်းခါတ်ပုံ



လူငယ်အုပ်စု၏ မှတ်တမ်းခါတ်ပုံ



ထိခိုက်လွယ်အုပ်စုများ၏ မှတ်တမ်းခါတ်ပုံ



စေတနာ့ဝန်ထမ်းများ ရွေးချယ်ခြင်း မှတ်တမ်းဓါတ်ပုံ



ကော်မတီရွေးချယ်ခြင်း မှတ်တမ်းဓါတ်ပုံ



ဖွံ့ဖြိုးရေးအစီအစဉ်ရေးဆွဲခြင်း မှတ်တမ်းဓာတ်ပုံ



ဖွံ့ဖြိုးရေးအစီအစဉ်ရေးဆွဲခြင်း မှတ်တမ်းဓာတ်ပုံ



လုပ်ငန်းခွဲ၏မပြုလုပ်မီ မှတ်တမ်းဓာတ်ပုံ



လုပ်ငန်းခွဲ၏မပြုလုပ်မီ မှတ်တမ်းဓာတ်ပုံ



၈။ ကော်မတီဝင်များစာရင်း

စဉ်	အမည်	ကျား-မ	ရာထူး
၁	ဦးအောင်ကျော်မိုး	ကျား	ကျေးရွာစီမံကိန်းအထောက်အကူပြုကော်မတီ၊ ဥက္ကဋ္ဌ
၂	ဒေါ်စိုးကြည်	မ	ကျေးရွာစီမံကိန်းအထောက်အကူပြုကော်မတီ၊ ဥက္ကဋ္ဌ
၃	ဦးမင်းဦး	ကျား	ဝယ်ယူရေးဆပ်ကော်မတီ၊ ဥက္ကဋ္ဌ
၄	ဒေါ်စိန်သန်း	မ	ဝယ်ယူရေးဆပ်ကော်မတီ၊ မှတ်တမ်းထိမ်း
၅	ဦးမင်းကျော်	ကျား	ဝယ်ယူရေးဆပ်ကော်မတီ၊ အဖွဲ့ဝင်
၆	ဒေါ်မြစိန်	မ	စောင့်ကြည့်ကြီးကြပ်ရေးဆပ်ကော်မတီ၊ ဥက္ကဋ္ဌ
၇	ဦးဝေလင်းအောင်	ကျား	စောင့်ကြည့်ကြီးကြပ်ရေးဆပ်ကော်မတီ၊ အဖွဲ့ဝင်
၈	ဒေါ်ခင်မာကြည်	မ	စောင့်ကြည့်ကြီးကြပ်ရေးဆပ်ကော်မတီ၊ အဖွဲ့ဝင်
၉	ဒေါ်ခင်ချိုဝင်း	မ	လုပ်ငန်းလည်ပတ်ရေး နှင့် ပြုပြင်ထိန်းသိမ်းရေး ဆက်ကော်မတီ၊ ဥက္ကဋ္ဌ
၁၀	ဒေါ်နှင်းဦး	မ	လုပ်ငန်းလည်ပတ်ရေး နှင့် ပြုပြင်ထိန်းသိမ်းရေး ဆက်ကော်မတီ၊ အဖွဲ့ဝင်
၁၁	ဦးမျိုးဝင်း	ကျား	လုပ်ငန်းလည်ပတ်ရေး နှင့် ပြုပြင်ထိန်းသိမ်းရေး ဆက်ကော်မတီ၊ အဖွဲ့ဝင်
၁၂	ဦးမိုးမင်း	ကျား	ကျေးရွာငွေစာရင်းကိုင်
၁၃	ဦးမောင်ရွှင်	ကျား	အကြံပြုချက်ဖြေရင်းရေး
၁၄	ဒေါ်မြနှင်းကြည်	မ	အကြံပြုချက်ဖြေရင်းရေး
၁၅	ဦးသိန်းထွန်း	ကျား	စေတနာ့ဝန်ထမ်း
၁၆	ဒေါ်ငွေဇာလင်း	မ	စေတနာ့ဝန်ထမ်း

စုစုပေါင်း။ (၁၆) ယောက် ကျား-၈ ယောက် +မ-၈ ယောက်

ကျေးရွာအုပ်စုစီမံကိန်းအထောက်အကူပြုကော်မတီ

ဦးခင်မောင်ဝင်း(ခ)ကံဝင်း ကျေးရွာအုပ်စုစီမံကိန်းအထောက်အကူပြုကော်မတီ၊ ဥက္ကဋ္ဌ

ဦးအောင်ကျော်မိုး ကျေးရွာအုပ်စုဘဏ္ဍရေးဆပ်ကော်မတီ၊ စာရင်းကိုင်

မှတ်တမ်းတင်သူ

အမည် ။ ဦးသက်နိုင်ဦး

ရာထူး ။ လူထုစည်းရုံးရေးမှူး

ရက်စွဲ ။ ၂၀ / ၁ / ၂၀၁၆



၉၊ ပုံစံ ၈-၁၊ ကျေးရွာအချက်အလက်

ပုံစံ - ၈-၁ - ကျေးရွာ အချက်အလက် (FORM PC 1)

လမ်းညွှန်ချက်/ ကျေးရွာတစ်ရွာသို့ ကျေးရွာခေါင်းဆောင်များအား စီမံကိန်းမိတ်ဆက်အစည်းဝေးတိုင်ပင် ဤအချက်အလက်များအား သတင်းအချက်အလက်ထဲသို့	ပထမဆုံး ကျေးရွာအချက်အလက်များကို တောင်းခံရမည်။ စစ်ဆေးပြီး မှန်ကန်အောင်ပြုလုပ်ရမည်။ မှတ်တမ်းပြုလုပ်ရမည်။	မိတ်ဆက်ခရီးသွားရောက်သောအခါ မေတ္တာရပ်ခံ၍တောင်းခံရမည်။ စီမံကိန်းမိတ်ဆက်အစည်းဝေးတွင် ဦးဆောင်တွင် လူထုစည်းရုံးရေးမှူးသည် ဤအချက်အလက်များကို လူထုစည်းရုံးရေးမှူးသည် လူထုစည်းရုံးရေးမှူးမှ	
ရာခိုင်နှုန်းအပမာန် ဦးစီးဌာန	ဖုန်း ၀၇- ၉၆၅၆၇၃၅၃၇၁	စည်းရုံးရေးမှူးအမည် ဦးသာကျိလ်ခွီ	
ပြည်နယ်/ တိုင်းဒေသကြီး စစ်ကိုင်း	မြို့နယ် ပင်လယ်ဘူး	ကျေးရွာအုပ်စု ပန်းတယ်	ကျေးရွာ ဇွန်အင်း

(က) လူဦးရေ

တိုင်းရင်းသား	အိမ်ထောင်စုပေါင်း	ကိုးကွယ်သည့်ဘာသာ	အိမ်ထောင်စုပေါင်း
၁။ ဗမာ	၇၇၇	၁။ ဗုဒ္ဓ	၇၇၇
၂။		၂။	
၃။		၃။	
၄။ အခြားတိုင်းရင်းသား လူမျိုးစုများ		၄။	

	ကျား (အရေအတွက်)	မ (အရေအတွက်)
လူဦးရေ		
အိမ်ထောင်ဦးစီး	၇၄၇	၃၈

(ခ) ကျေးရွာရှိ အခြေခံ အဆောက်အအုံ (Facilities)

ပညာရေး	ခြံစိုက်	ကျန်းမာရေး	ခြံစိုက်	ဘာသာရေး	ခြံစိုက်
အထက်တန်းကျောင်း	<input type="checkbox"/>	ဆေးရုံ	<input type="checkbox"/>	ဘုရား/စေတီ	<input checked="" type="checkbox"/>
အလယ်တန်းကျောင်း	<input type="checkbox"/>	ကျန်းမာရေးဌာန	<input type="checkbox"/>	ဘုန်းကြီးကျောင်း	<input checked="" type="checkbox"/>
မူလတန်းကျောင်း	<input checked="" type="checkbox"/>	ကျန်းမာရေးဌာနခွဲ	<input type="checkbox"/>	ဟိန္ဒူဘုရားကျောင်း	<input type="checkbox"/>
မျက်နှာကျောင်း	<input checked="" type="checkbox"/>	ဆေးပေးခန်း	<input type="checkbox"/>	ရေစိမ့်ယူဘုရားကျောင်း	<input type="checkbox"/>
အခြား	<input type="checkbox"/>	အခြား	<input type="checkbox"/>	ဝလီ	<input type="checkbox"/>
				အခြား	<input type="checkbox"/>
မှတ်ချက်		မှတ်ချက်		မှတ်ချက်	

(ဂ) ကျွမ်းကျင်သူများမှတ်တမ်း ၊ ကျေးရွာတွင်နေထိုင်သော သို့မဟုတ် တခြားရွာမှလာရောက်သောကျွမ်းကျင်သူများ

ပညာရေး	နေထိုင်	လည်ပတ်	ကျန်းမာရေး	နေထိုင်	လည်ပတ်	တည်ဆောက်ရေး	နေထိုင်	လည်ပတ်
မူလတန်းပြဆရာ/ဆရာမ	<input checked="" type="checkbox"/>	<input checked="" type="checkbox"/>	ဆရာဝန်	<input type="checkbox"/>	<input type="checkbox"/>	လက်သမား	<input checked="" type="checkbox"/>	<input type="checkbox"/>
အလယ်တန်းပြဆရာ/ဆရာမ	<input type="checkbox"/>	<input type="checkbox"/>	လ/ထကျန်းမာရေးမှူး	<input type="checkbox"/>	<input type="checkbox"/>	ပန်းရန်	<input checked="" type="checkbox"/>	<input type="checkbox"/>
အထက်တန်းပြဆရာ/ဆရာမ	<input type="checkbox"/>	<input type="checkbox"/>	အမျိုးသမီးကျန်းမာရေးဆရာမ	<input type="checkbox"/>	<input type="checkbox"/>	လှုပ်စစ်ဆိုင်ရာ	<input type="checkbox"/>	<input type="checkbox"/>
မျက်နှာဆရာ/ဆရာမ	<input checked="" type="checkbox"/>	<input type="checkbox"/>	အရံသားဖွား	<input checked="" type="checkbox"/>	<input type="checkbox"/>	ရေပိုက်သူ	<input type="checkbox"/>	<input type="checkbox"/>
အခြား	<input type="checkbox"/>	<input type="checkbox"/>	ပြည်သူ့ကျန်းမာရေးလုပ်သား ၁/၂	<input type="checkbox"/>	<input type="checkbox"/>	ကော်ပြင်ဆရာ	<input checked="" type="checkbox"/>	<input type="checkbox"/>
မှတ်ချက်			မှတ်ချက်			မှတ်ချက်		



(ဃ) ကျေးရွာသို့ ရောက်ရှိနိုင်သည့်လမ်းအခြေအနေ / ကျေးရွာတစ်ရွာသည် ၎င်း၏ကျေးရွာအုပ်စုနှင့် ဆက်သွယ်ထားသော လမ်းအခြေအနေ (အောက်ပါတို့ကိုနှိုင်းပါ)
 ကျောက်ကြမ်းလမ်း ကတ္တရာလမ်း ကွန်ကရစ်လမ်း မော်တော်ဆိုင်ကယ်လမ်း
 ကျောက်ခင်းလမ်း ပြေသာလမ်း လူသွားလမ်း အခြား _____

(င) ကျေးရွာဖွံ့ဖြိုးရေး စီမံကိန်း (Village Development Plan) (အမှန်ဖြစ်ပါ)
 (၁) လူထုငှာပြုစီမံကိန်း မတိုင်မီက ကျေးရွာစီမံကိန်း ရှိသလား ခု/ မရှိ/ မသိ
 (၂) ရှိလျှင် မည်သည့်နှစ်က ရေးဆွဲခဲ့သလဲ _____ နှစ်/ မသိပါ
 (၃) ဖြန့်ချိအတည်ပြုချက် ရရှိထားသလား ခု/ မရှိ/ မသိ

(စ) ခရီးအကွာအဝေး (Distance)
 (၁) ရွာ (အလယ်) မှ ကျေးရွာအုပ်စု (အလယ်) အကွာအဝေး မိုင်/ဖာလုံ _____ /မသိပါ
 (၂) ဤရွာနှင့် ကျေးရွာအုပ်စုရွာ (အလယ်) သွားရန်
 ခြောက်သွေ့ရာသီ - ထော်လာရီ/ ဆိုင်ကယ်/ ခြေလျင် /ပြည်/ လေ/ အခြား _____ (: ၇၀) နာရီ
 မိုးရာသီ - ထော်လာရီ/ဆိုင်ကယ်/ခြေလျင်/ပြည်/လေ/အခြား _____ (: ၁၀) နာရီ

(ဆ) သဘာဝဘေး ဤကျေးရွာတွင် ရေကြီးခြင်းကဲ့သို့သော သဘာဝဘေး ကျရောက်ခဲ့မှု
 မရှိ ရှိ (ဖော်ပြရန်) _____

(ဇ) ကျေးရွာတွင် ဖွဲ့စည်းထားသော အဖွဲ့အစည်းများ
 လူထုငှာပြုစီမံကိန်းမတိုင်မီ ဤကျေးရွာတွင် ကျေးရွာဖွံ့ဖြိုးရေးအတွက် အစိုးရ(သို့)ရွာသားများကိုယ်တိုင်(သို့) စီမံကိန်းတစ်ခုခုမှ
 ဖွဲ့စည်းထားသည့် အဖွဲ့အစည်းများရှိပါသလား။

ရာအိမ်မှူး အမည်  ဦးစိန်အောင်

လက်မှတ်  ရက်စွဲ _____

စည်းရုံးရေးမှူး အမည် ဦးသက်ဖိုလ်စိုး

လက်မှတ်  ရက်စွဲ _____



၁၀။ ပုံစံ ၈-၂။ စီမံကိန်းစက်ဝန်းအချိန်ဇယား

ပုံစံ ၈-၂ - စီမံကိန်းစက်ဝန်းအချိန်ဇယား (PC 2)

လက်တွေ့ကုန်ထုတ်လုပ်ရာလုပ်ငန်းများ/လက်ထောက်ကုန်ထုတ်လုပ်ရေးလုပ်ငန်းများ/စီမံကိန်းစက်ဝန်းအဆင့်တစ်ခုစီ ပြီးစီးတိုင်းကျေးရွာနှင့် ကျေးရွာအုပ်စု အတွက်စက်ဝန်းကြည့်ရှုပေးရမည်။
 စက်ဝန်းအဆင့်တစ်ခုစီ ပြီးစီးတိုင်းကျေးရွာနှင့် ကျေးရွာအုပ်စု အတွက်စက်ဝန်းကြည့်ရှုပေးရမည်။

စက်ဝန်းအဆင့်တစ်ခုစီ ပြီးစီးတိုင်းကျေးရွာနှင့် ကျေးရွာအုပ်စု အတွက်စက်ဝန်းကြည့်ရှုပေးရမည်။	<input type="checkbox"/> စက်ဝန်း(၁)	<input type="checkbox"/> စက်ဝန်း(၂)	<input type="checkbox"/> စက်ဝန်း(၃)	<input type="checkbox"/> စက်ဝန်း(၄)	
စက်ဝန်းအဆင့်တစ်ခုစီ ပြီးစီးတိုင်းကျေးရွာနှင့် ကျေးရွာအုပ်စု အတွက်စက်ဝန်းကြည့်ရှုပေးရမည်။	<input type="checkbox"/> စက်ဝန်း(၁)	<input type="checkbox"/> စက်ဝန်း(၂)	<input type="checkbox"/> စက်ဝန်း(၃)	<input type="checkbox"/> စက်ဝန်း(၄)	
စက်ဝန်းအဆင့်တစ်ခုစီ ပြီးစီးတိုင်းကျေးရွာနှင့် ကျေးရွာအုပ်စု အတွက်စက်ဝန်းကြည့်ရှုပေးရမည်။	<input type="checkbox"/> စက်ဝန်း(၁)	<input type="checkbox"/> စက်ဝန်း(၂)	<input type="checkbox"/> စက်ဝန်း(၃)	<input type="checkbox"/> စက်ဝန်း(၄)	
စက်ဝန်းအဆင့်တစ်ခုစီ ပြီးစီးတိုင်းကျေးရွာနှင့် ကျေးရွာအုပ်စု အတွက်စက်ဝန်းကြည့်ရှုပေးရမည်။	<input type="checkbox"/> စက်ဝန်း(၁)	<input type="checkbox"/> စက်ဝန်း(၂)	<input type="checkbox"/> စက်ဝန်း(၃)	<input type="checkbox"/> စက်ဝန်း(၄)	

စီမံကိန်းစက်ဝန်းအဆင့်များ	နေ့စွဲ		အစည်းအဝေးတွင်တက်ရောက်သူအရေအတွက်			
	စတင်သည့်နေ့	ပြီးဆုံးသည့်နေ့	အချိန်အရေအတွက်	အချိန်အရေအတွက်	အချိန်အရေအတွက်	လူနံပါတ်အရေအတွက်
၁. ကျေးရွာစီမံကိန်း မိတ်ဆက်အစည်းအဝေး	၇.၈.၂၀၁၆	၇.၈.၂၀၁၆	၆၄	၇၃	-	-
၂. ကျေးရွာစွဲ ပြီးစေရန် စီမံချက်ရေးဆွဲခြင်း အစည်းအဝေး	၇.၇.၂၀၁၆	၇.၇.၂၀၁၆	၈၂	၇၀	-	-
၃. ကျေးရွာအုပ်စု လုပ်ငန်း ဆုံးဖြတ်ချက်ချသည့်အစည်းအဝေး						
၄. မြို့နယ်အဆင့်စီမံကိန်းရေးဆွဲရေးနှင့်အကောင်အထည်ဖော်ရေးစက်ဝန်းစီမံကိန်း သုံးသပ်မှုအစည်းအဝေး						
၅. မြို့နယ် စီမံကိန်းရေးဆွဲရေးနှင့်အကောင်အထည်ဖော်ရေးစက်ဝန်းအစည်းအဝေး						
၆. စီမံကိန်းလုပ်ငန်းခွဲစီမံချက်ရေးဆွဲခြင်း အစည်းအဝေး						
၆.၁။ စီမံကိန်းလုပ်ငန်း အကောင်အထည်ဖော်ရေးအစီအစဉ် ရေးဆွဲခြင်း						
၆.၂။ ဝယ်ယူရေးအစီအစဉ် ရေးဆွဲခြင်း						



စီမံကိန်းဆောင်ရွက်မှုအသံချား	အစဉ်အစားတွင်တက်ရောက်သူအရေအတွက်					လူမျိုးစု တက်ရောက်သူ ရေအတွက် လူမျိုးစုအမည်
	စတင်သည်န့.	ဧပြီလအထိ	အချို့သားအရေအတွက်	အချို့သားအရေအတွက်	အချို့သားအရေအတွက်	
၆.၃။ ဘဏ္ဍာရေးကုန်ကျမှု လျာထားအစီအစဉ် ရေးဆွဲခြင်း						
၆.၄။ ပြင်/ထိန်းသိမ်းရေးစီစဉ် ရေးဆွဲခြင်း						
၇. စီမံကိန်းလုပ်ငန်းခွဲ တိုးတက်မှု စောင့်ကြည့် လစဉ်အစည်းအဝေး	မလို	မလို	မလို	မလို	မလို	မလို
၇.၁။ အစည်းအဝေး ပထမအကြိမ်						
၇.၂။ အစည်းအဝေး ဒုတိယအကြိမ်						
၇.၃။ အစည်းအဝေး တတိယအကြိမ်						
၈. စီမံကိန်းလုပ်ငန်းခွဲ အပြီးသတ်စစ်ဆေးခြင်း အစည်းအဝေး						
၉. လူထုဝင်ဆောင်မှုအစည်းအဝေး						



၁၁။ ပုံစံ ၈-၃။ ကျေးရွာဖွံ့ဖြိုးရေး ဦးစားပေးအစီအစဉ်

ပုံစံ ၈-၃ ကျေးရွာဖွံ့ဖြိုးရေး ဦးစားပေးအစီအစဉ် (Form PC 3)

လမ်းညွှန်ရွက်/ အဆင့် (၃) ကျေးရွာမှော်မှန်းချက်အစည်းအဝေး ပြီးဆုံးသောအခါ ကျေးရွာစီမံကိန်း အထောက်အကူပြုကော်မတီသည် လူထုစည်းရုံးရေးမှူးအကူအညီဖြင့် ဤပုံစံကိုဖြည့်စုံအောင် ဖြည့်သွင်းရမည်။ အားလုံးသော အခက်အခဲအတားအဆီးများ၊ ဖွံ့ဖြိုးမှုဦးစားပေးအစီအစဉ်များ၊ လူထုပေါ်ပြန်ကိန်း၏ ရန်ပုံငွေအရင်းအမြစ်နှင့် မသက်ဆိုင်သည့် လုပ်ငန်းများအားလုံးကိုဖော်ပြရမည်။

လူထုစည်းရုံးရေးမှူး/ပန်ထမ်း အမည် - ဦး သက် ချီ ဇို

နေ့စွဲ စက်ဝန်းအား အမှတ်ခြစ်ပါ (✓) စက်ဝန်း(၁) စက်ဝန်း (၂) စက်ဝန်း (၃) စက်ဝန်း (၄)

ပြည်နယ်/တိုင်း	မြို့နယ်	ကျေးရွာအုပ်စု	ကျေးရွာ (ကားကား) စွဲ
စစ်ကိုင်း	ပုဇွန်တောင်	နန်းတယ်	

က. အခက်အခဲအတားအဆီးများအားဆွေးနွေးခြင်း - ယခုလက်ရှိအခြေအနေတွင်ဤကျေးရွာဖွံ့ဖြိုးတိုးတက်ရေးအတွက် အဓိကအခက်အခဲအတားအဆီးများသည် မည်သည့်အခြေအနေတွင်(အမျိုးသား/သမီး အနည်းဆုံးအခက်အခဲ ၅ ခုဖော်ပြပါ)

အမျိုးသား အဖွဲ့မှတင်ပြသောအခက်အခဲအတားအဆီးများ	အမျိုးသမီး အဖွဲ့မှတင်ပြသောအခက်အခဲအတားအဆီးများ
၁. စာသင်ကျောင်း ကံ့ခွဲခြား နံရံကျိုးစီးခြင်း	၁. မျှော်ကြိုကျောင်း ကာသစ်
၂. ရွာဝဲခြား လမ်း (တံတား ၂ ခု) ဖြိုစီးပါ	၂. စာသင်ကျောင်း ဝါးခြင်း
၃. မျှော်ကြိုကျောင်း	၃. စာသင်ကျောင်း ပြုပြင်
၄. စာသင်ကျောင်း ပြုပြင်	၄. စာသင်ကျောင်း ကံ့ခွဲခြား နံရံကျိုးစီးခြင်း
၅. ကျေးရွာ စာကြည့်တိုက်	၅. ရွာဝဲခြား လမ်း (တံတား ၂ ခု) ဖြိုစီးပါ
၆. စာသင်ကျောင်း ဝါးခြင်း	၆. ကျေးရွာ စာကြည့်တိုက်

ခ. မှော်မှန်းခြင်း- ဤကျေးရွာဖွံ့ဖြိုးတိုးတက်ရေးအတွက်နောင်လာမည့် (၅) နှစ်အားရည်ရွယ်၍ ဆောင်ရွက်ရန်အတွက် မည်သည့်အရာများသည်အဓိကမှော်မှန်းချက်ဖြစ်သနည်း။

အမျိုးသားအဖွဲ့မှတင်ပြသောမှော်မှန်းချက်များ	အမျိုးသမီးအဖွဲ့မှတင်ပြသောမှော်မှန်းချက်များ
၁. စာသင်ကျောင်း ကံ့ခွဲခြား နံရံကျိုးစီးခြင်း	၁. မျှော်ကြိုကျောင်း ကာသစ် တည်ဆောက်ခြင်း
၂. ရွာဝဲခြား လမ်း (တံတား ၂ ခု) ဖြိုစီးခြင်း	၂. စာသင်ကျောင်း ဝါးခြင်း ကာသစ်
၃. မျှော်ကြိုကျောင်း ကာသစ် တည်ဆောက်ခြင်း	၃. စာသင်ကျောင်း ပြုပြင် ဖြိုးခြင်း
၄. စာသင်ကျောင်း ပြုပြင် ဖြိုးခြင်း	၄. စာသင်ကျောင်း ကံ့ခွဲခြား နံရံကျိုးစီးခြင်း
၅. ကျေးရွာ စာကြည့်တိုက် ဖွဲ့စည်းခြင်း	၅. ရွာဝဲခြား လမ်း (တံတား ၂ ခု) ဖြိုစီးခြင်း
၆. စာသင်ကျောင်း ဝါးခြင်း ကာသစ်	၆. ကျေးရွာ စာကြည့်တိုက် ဖွဲ့စည်းခြင်း



၈. ဤကျေးရွာ၏ လာမည့်(၃)နှစ်အတွက် ဦးစားပေး ဖွံ့ဖြိုးတိုးတက်မှု လုပ်ငန်း အစီအစဉ်များအားဖော်ပြပါ။
 (လူထုဝဟိုပြုစီမံကိန်း ရံပုံငွေအတွက် အဆိုပြုသော အစီအစဉ်များကိုဦးစားပေး အဆင့်အလိုက်ဖော်ပြပြီး ကျန် လူထုဝဟိုပြု စီမံကိန်း ရန်ပုံငွေအရင်းအမြစ်နှင့် ဖတ်သက်သည့်အစီအစဉ်များလည်းဖော်ပြရန်ဖြစ်သည်)

ကျေးရွာအတွက်ဦးစားပေးဖွံ့ဖြိုးတိုးတက်မှု လုပ်ငန်းစဉ်များ	အဆိုပြုသူ (အမျိုးသားများ/ အမျိုးသမီးများ/ အမျိုးသား+အမျိုးသမီး)	လူထုဝဟိုပြုစီမံကိန်းအတွက် အဆိုပြုသည် (ဦးစားပေးအဆင့် အလိုက်ဖော်ပြပါ)	ခန့်မှန်း ကုန်ကျ စရိတ်	အကျိုးခံစား ဝင်ရရှိသူခန့်မှန်းခြေ အရေအတွက်
၁ စာသင်ကျောင်း ပြုပြင်	m + 12	၁	၂၀၀၀၀၀	
၂ သေကြိုကျောင်း ကောင်း	m + 12	၂	၁၈,၀၀၀,၀၀၀	
၃ စာသင်ကျောင်း ကောင်း၊ ကုန်း၊ ပုံမှန် ကုန်ကြေး	m + 12	၃	၂,၀၀၀,၀၀၀	
၄ စာသင်ကျောင်း ဝင်းခြံ	m + 12	၄	၁၃,၀၀၀,၀၀၀	
၅ ရွာဝဇ္ဇာလမ်း (တံတား)	m + 12	၅	၂၀,၀၀၀,၀၀၀	
၆ ကျေးရွာ စာကြည့်တိုက်	m + 12	၆	၈၀၀၀,၀၀၀	

ဥက္ကဋ္ဌ ၊ ကျေးရွာစီမံကိန်းအထောက်အကူပြုကော်မတီမှအတည်ပြုသည်။

အမည်ဦးစောဦးကျော်စိုး ၊ လက်မှတ်  ၀၈.၉



ပုံစံ ၀-၃ ကျေးရွာဖွံ့ဖြိုးရေး ဦးစားပေးအစီအစဉ် (Form PC 3)

လယ်ထွက်မှုကွက်၊ အဆင့် (၃) ကျေးရွာမှော်မှန်းချက်အစည်းအဝေး ပြီးဆုံးသောအခါ ကျေးရွာစီမံကိန်း အထောက်အကူပြုကော်မတီသည် လူထုစည်းရုံးရေးမှူးအကူအညီဖြင့် ဤပုံစံကိုပြည့်စုံအောင် ဖြည့်သွင်းရမည်။ အားလုံးသော အခက်အခဲအတားအဆီးများ၊ ဖွံ့ဖြိုးမှုဦးစားပေးအစီအစဉ်များ၊ လူထုပဟိုပြုစီမံကိန်း၏ ရန်ပုံငွေအရင်းအမြစ်နှင့် မသက်ဆိုင်သည့် လုပ်ငန်းများအားလုံးကိုဖော်ပြရမည်။

လူထုစည်းရုံးရေးမှူး/ဝန်ထမ်း အမည် - ဦးသာလှမျိုးစွန်း

နေ့စွဲ စက်ဝန်းအား အမှတ်ဖြစ်ပါ (V) စက်ဝန်း(၁) စက်ဝန်း (၂) စက်ဝန်း (၃) စက်ဝန်း (၄)

ဖြည့်နှယ်/တိုင်း စစ်ကိုင်း မြို့နယ် ကျေးရွာအုပ်စု ၂၄၆-တပ် ကျေးရွာ ကြာသာခါးခွံ

က. အခက်အခဲအတားအဆီးများအားရှေးနေ့ခြင်း - ယခုလက်ရှိအခြေအနေတွင်ဤကျေးရွာဖွံ့ဖြိုးတိုးတက်ရေးအတွက် အဓိကအခက်အခဲအတားအဆီးများသည် မည်သည်များဖြစ်ပါသနည်း(အမျိုးသား/သမီး အနည်းဆုံးအခက်အခဲ ၅ ခုစီဖော်ပြပါ)

အမျိုးသား အဖွဲ့မှတင်ပြသောအခက်အခဲအတားအဆီးများ	အမျိုးသမီး အဖွဲ့မှတင်ပြသောအခက်အခဲအတားအဆီးများ
၁ ကသေးစား ချေးငွေလုပ်ငန်း	၁ ကသေးစား ချေးငွေလုပ်ငန်း
၂ ခွေးခြေစေး နည်းပညာသင်တန်း	၂ ကလေးပြန် သင်တန်း
၃ စိုက်ပျိုးရေး နည်းပညာ သင်တန်း	၃ စိုက်ပျိုးရေး နည်းပညာ သင်တန်း
၄ ငါးဘားဖောက်နည်း သင်တန်း	၄ စက်ချယ် ၂ ဇာထိုး ၂ ပရိတ်း သင်တန်း
၅ စွန့်စင်ပေး နည်းပညာသင်တန်း	၅ ခွေးခြေစေး နည်းပညာ သင်တန်း

ခ. မှော်မှန်းခြင်း- ဤကျေးရွာဖွံ့ဖြိုးတိုးတက်ရေးအတွက်နောင်လာမည့် (၅) နှစ်အားရည်ရွယ်၍ ဆောင်ရွက်ရန်အတွက် မည်သည့်အရာများသည်အဓိကမှော်မှန်းချက်ဖြစ်သနည်း။

အမျိုးသားအဖွဲ့မှတင်ပြသောမှော်မှန်းချက်များ	အမျိုးသမီးအဖွဲ့မှတင်ပြသောမှော်မှန်းချက်များ
၁ ကသေးစား ချေးငွေလုပ်ငန်း တည်ဆောက်ခြင်း	၁ ကသေးစား ချေးငွေလုပ်ငန်း ထူထောင်ပေးခြင်း
၂ ခွေးခြေစေး နည်းပညာသင်တန်းများ ချမှတ်ခြင်း	၂ ကလေးပြန် သင်တန်း များ ချမှတ်ခြင်း
၃ စိုက်ပျိုးရေး နည်းပညာ သင်တန်း ချမှတ်ခြင်း	၃ စိုက်ပျိုးရေး နည်းပညာ သင်တန်း ချမှတ်ခြင်း
၄ ငါးဘားဖောက်နည်း စနစ်များ ချမှတ်ခြင်း	၄ စက်ချယ် ၂ ဇာထိုး ၂ ပရိတ်း သင်တန်း ချမှတ်ခြင်း
၅ စွန့်စင်ပေး နည်းပညာ သင်တန်း ချမှတ်ခြင်း	၅ ခွေးခြေစေး နည်းပညာ သင်တန်း ချမှတ်ခြင်း



ဂ. ဤကျေးရွာ၏ လာမည့်(၃)နှစ်အတွက် ဦးစားပေး ဖွံ့ဖြိုးတိုးတက်မှု လုပ်ငန်း အစီအစဉ်များအားဖော်ပြပါ။
 (လူထုတော်ပြုစီမံကိန်း ရန်ပုံငွေအတွက် အဆိုပြုသော အစီအစဉ်များကိုဦးစားပေး အဆင့်အလိုက်ဖော်ပြပြီး ကျန် လူထုတော်ပြု စီမံကိန်း ရန်ပုံငွေအရင်းအမြစ်နှင့် မပတ်သက်သည့်အစီအစဉ်များလည်းဖော်ပြရန်ဖြစ်သည်)

	ကျေးရွာအတွက်ဦးစားပေးဖွံ့ဖြိုးတိုးတက်မှု လုပ်ငန်းစဉ်များ	အဆိုပြုသူ (အမျိုးသားများ/ အမျိုးသမီးများ/ အမျိုးသား+အမျိုးသမီး)	လူထုတော်ပြုစီမံကိန်းအတွက် အဆိုပြုသည် (ဦးစားပေးအဆင့် အလိုက်ဖော်ပြပါ)	ခန့်မှန်း ကုန်ကျ ဝရိတ်	အကျိုးခံစား ခွင့်ရှိသူခန့်မှန်းခြေ အရေအတွက်
၁	အသေးစား ချေးငွေလုပ်ငန်း		၁		
၂	အလှူငွေသစ်တစ်ခု		၂		
၃	စိုက်ပျိုးရေးနည်းပညာ		၃		
၄	မြေ ဖြူရေးနည်းပညာ		၄		
၅	စက်ချုပ်၊ ဓာတ်၊ မော်တော်ယာဉ်		၅		
၆			၆		

ဥက္ကဋ္ဌ ၊ ကျေးရွာစီမံကိန်းအထောက်အကူပြုကော်မတီမှအတည်ပြုသည်။

အညွှန် ဦးစောင့်ကျော်စိုး လက်မှတ် *[Signature]* ခန့်ရက်.....



ပုံစံ ၈-၄ ကျေးရွာအုပ်စုဝန်ထမ်းလုပ်ငန်းခွဲရွေးချယ်ခြင်းပုံစံ

လမ်းညွှန်ချက်၊ ၁။ ကျေးရွာအုပ်စုဝန်ထမ်းချက်ရေးဆွဲသည့်အစည်းအဝေးတွင် ပြန်ပေးလျာထားရမည့်အစည်းအဝေးတွင် ပြည်ပညာများရှိ အကူအညီဖြင့် ပြည်ပုံစံဖြည့်သွင်းရမည်။
 ၂။ ကျေးရွာအုပ်စုဝန်ထမ်းချက်ရေးဆွဲသည့်အစည်းအဝေးတွင် ပြန်ပေးလျာထားရမည့်အစည်းအဝေးတွင် ပြည်ပညာများရှိ အကူအညီဖြင့် ပြည်ပုံစံဖြည့်သွင်းရမည်။
 ၃။ ကျေးရွာအုပ်စုဝန်ထမ်းချက်ရေးဆွဲသည့်အစည်းအဝေးတွင် ပြန်ပေးလျာထားရမည့်အစည်းအဝေးတွင် ပြည်ပညာများရှိ အကူအညီဖြင့် ပြည်ပုံစံဖြည့်သွင်းရမည်။

ကျေးရွာအုပ်စုဝန်ထမ်းချက်ရေးဆွဲသည့်အစည်းအဝေးတွင် ပြန်ပေးလျာထားရမည့်အစည်းအဝေးတွင် ပြည်ပညာများရှိ အကူအညီဖြင့် ပြည်ပုံစံဖြည့်သွင်းရမည်။

ကျေးရွာအုပ်စုဝန်ထမ်းချက်ရေးဆွဲသည့်အစည်းအဝေးတွင် ပြန်ပေးလျာထားရမည့်အစည်းအဝေးတွင် ပြည်ပညာများရှိ အကူအညီဖြင့် ပြည်ပုံစံဖြည့်သွင်းရမည်။

ကျေးရွာအုပ်စုဝန်ထမ်းချက်ရေးဆွဲသည့်အစည်းအဝေးတွင် ပြန်ပေးလျာထားရမည့်အစည်းအဝေးတွင် ပြည်ပညာများရှိ အကူအညီဖြင့် ပြည်ပုံစံဖြည့်သွင်းရမည်။

ကျေးရွာအမည်	ဆောင်ရွက်မည့် လုပ်ငန်းများ	အတိုင်းအတာ	ခန့်မှန်း တိုက်ရိုက်အကျိုး ခံစားခွင့်ရှိသူများ	အဆိုပြုတင်ပြသူ	စီမံကိန်းမှ ထည့်သွင်းမှု	ခန့်မှန်းကျန်ကုစရိတ်		စုစုပေါင်း
						ကျေးရွာမှ ထည့်သွင်းမှု	အခြားထည့်သွင်းမှု (ဖော်ပြပါ) ထည့်သွင်းမှု အပယ်/အဖွဲ့	
သာယာကုလီး	စာအုပ်တိုက်	၁.၆၀ ၀.၁၀ ၁.၇၀	၅၄၀	ဥက္ကဋ္ဌသား ဥက္ကဋ္ဌမိသမီး ဥက္ကဋ္ဌမိသား+သမီး	၇၅၀၀၀၀			၇၅၀၀၀၀
				ဥက္ကဋ္ဌသား ဥက္ကဋ္ဌမိသမီး ဥက္ကဋ္ဌမိသား+သမီး				
				ဥက္ကဋ္ဌသား ဥက္ကဋ္ဌမိသမီး ဥက္ကဋ္ဌမိသား+သမီး				
				ဥက္ကဋ္ဌသား ဥက္ကဋ္ဌမိသမီး ဥက္ကဋ္ဌမိသား+သမီး				
				ဥက္ကဋ္ဌသား ဥက္ကဋ္ဌမိသမီး ဥက္ကဋ္ဌမိသား+သမီး				

ကျေးရွာအုပ်စု ဝန်ထမ်းချက်ရေးဆွဲသည့်အစည်းအဝေးတွင် ပြန်ပေးလျာထားရမည့်အစည်းအဝေးတွင် ပြည်ပညာများရှိ အကူအညီဖြင့် ပြည်ပုံစံဖြည့်သွင်းရမည်။

ကျေးရွာအုပ်စု ဝန်ထမ်းချက်ရေးဆွဲသည့်အစည်းအဝေးတွင် ပြန်ပေးလျာထားရမည့်အစည်းအဝေးတွင် ပြည်ပညာများရှိ အကူအညီဖြင့် ပြည်ပုံစံဖြည့်သွင်းရမည်။

ကျေးရွာအုပ်စု ဝန်ထမ်းချက်ရေးဆွဲသည့်အစည်းအဝေးတွင် ပြန်ပေးလျာထားရမည့်အစည်းအဝေးတွင် ပြည်ပညာများရှိ အကူအညီဖြင့် ပြည်ပုံစံဖြည့်သွင်းရမည်။



၁၃။ ပုံစံ ၈-၁၂။ အစည်းအဝေးတက်ရောက်သူစာရင်း

ပုံစံ - ၈-၁၂ - အစည်းအဝေးတက်ရောက်သူများ (FORM PC 12)

လမ်းညွှန်၊ စီမံကိန်း၊ အစည်းအဝေးစာရင်းတွင် အသုံးပြုရန် လူထုစည်းရုံးရေးမှူးက ကျေးဇူးတင် တွင်းဆင်းစဉ် စစ်ဆေး၍ ပုံစံ ၂ စီမံကိန်းစက်ဝန်းဆိုင်ရာဇယားပါ အစည်းအဝေးတက်ရောက် သူများစာရင်းကို ပြည့် ဖြည့် ဖြည့် ဖြည့် ပြင်ဆင်ရန် စည်းရုံးရေးမှူးအမည် ဦးသက်ရှိဇော်

ရက်စွဲ ၁၈.၁.၂၀၁၆

စီမံကိန်းစက်ဝန်းအမှတ်(၃၆၁)(✓) (စက်ဝန်း(၁))

✓စက်ဝန်း(၁)၊ စက်ဝန်း(၂)၊ စက်ဝန်း(၃)

ပြည်နယ်/တိုင်းဒေသကြီး စစ်ကိုင်း၊ မြို့နယ် ၁၉၊ အစည်းအဝေး ကျေးဇူးတင်ရာ ဖုန်း ၀၁၅၊ ကျေးဇူးတင်ရာ ၀၈၆၁၉

စဉ်	အမည်	ကျား (✓)	မ (✓)	အိမ်ထောင်စုကိုယ်စားလှယ်(✓)။	လူမျိုး	လက်မှတ်
၁	ကျော်သက်	✓			ဗမာ	
၂	မြင့်စွေ	✓				
၃	အောင်ကျော်	✓				စစ်ကိုင်း
၄	ဦးစိုး	✓				စစ်ကိုင်း
၅	တင်စိုး	✓				စစ်ကိုင်း
၆	မေ.စိုး	✓				စစ်ကိုင်း
၇	စောစော	✓				စစ်ကိုင်း
၈	သက်စွယ်	✓				စစ်ကိုင်း
၉	၄၄၆	✓				စစ်ကိုင်း
၁၀	အောင်စွေ	✓				စစ်ကိုင်း
၁၁	စောစိုး	✓				စစ်ကိုင်း
၁၂	ကျော်စိုး	✓				စစ်ကိုင်း
၁၃	တင်စွေ	✓				စစ်ကိုင်း
၁၄	စိုင်းစိုင်း	✓				စစ်ကိုင်း
၁၅	မ.အောင်	✓				စစ်ကိုင်း
၁၆	စော.ကျော်	✓				စစ်ကိုင်း
၁၇	ကျော်စိုး	✓				စစ်ကိုင်း
၁၈	မေ.စိုး	✓				စစ်ကိုင်း
၁၉	ကစော	✓				စစ်ကိုင်း
၂၀	စိုင်းစိုင်း	✓				စစ်ကိုင်း
၂၁	အောင်စွေ	✓				စစ်ကိုင်း
၂၂	စော.ကျော်	✓				စစ်ကိုင်း
၂၃	အောင်စွေ	✓				စစ်ကိုင်း
၂၄	စော.ကျော်	✓				စစ်ကိုင်း
၂၅	အောင်စွေ	✓				စစ်ကိုင်း
၂၆	စော.ကျော်	✓				စစ်ကိုင်း
၂၇	အောင်စွေ	✓				စစ်ကိုင်း
၂၈	စော.ကျော်	✓				စစ်ကိုင်း
၂၉	အောင်စွေ	✓				စစ်ကိုင်း
၃၀	စော.ကျော်	✓				စစ်ကိုင်း
၃၁	အောင်စွေ	✓				စစ်ကိုင်း
၃၂	စော.ကျော်	✓				စစ်ကိုင်း
၃၃	အောင်စွေ	✓				စစ်ကိုင်း
၃၄	စော.ကျော်	✓				စစ်ကိုင်း
၃၅	အောင်စွေ	✓				စစ်ကိုင်း
၃၆	စော.ကျော်	✓				စစ်ကိုင်း
၃၇	အောင်စွေ	✓				စစ်ကိုင်း
၃၈	စော.ကျော်	✓				စစ်ကိုင်း
၃၉	အောင်စွေ	✓				စစ်ကိုင်း
၄၀	စော.ကျော်	✓				စစ်ကိုင်း

(၁) အိမ်ထောင်စုကိုယ်စားလှယ် ဦးစိုးစိုး၊ အိမ်ထောင်စုကိုယ်စားလှယ် ဦးစိုးစိုး၊ အိမ်ထောင်စုကိုယ်စားလှယ် ဦးစိုးစိုး၊ အိမ်ထောင်စုကိုယ်စားလှယ် ဦးစိုးစိုး၊ အိမ်ထောင်စုကိုယ်စားလှယ် ဦးစိုးစိုး

ကျား ၆၄၊ မ ၃၄၊ စာရင်း ၉၈



ပုံစံ - ၈-၁၂ - အစည်းအဝေးတက်ရောက်သူများ (FORM PC 12)

လမ်းညွှန်၊ စီမံကိန်း၊ အစည်းအဝေးအားလုံးတွင် အသုံးပြုရန်၊ လူထုအစည်းရုံးရေးများက ကျေးဇူးတင် ကွင်းဆင်းစဉ် စစ်ဆေးပြီး ပုံစံ ၂ စီမံကိန်းတက်ရောက်မှုအဖွဲ့နှင့်ယောကျ်ား အစည်းအဝေးတက်ရောက် သုပ္ပတိစာပုဒ်ကို ပြည့်သွင်းရန် စည်းရုံးရေးပုဂ္ဂိုလ်အမည်

ရက်စွဲ: စီမံကိန်းတက်ရောက်မှုအပုဒ်ဖြစ်ပါ (✓) (စက်ဝန်း(၁))

ပြည်နယ်/ ကွင်းဆင်းကြီး: မြို့နယ် ကျေးရွာအုပ်စု မကျေးရွာ

အစည်းအဝေးခေါင်းစဉ်:

စဉ်	အမည်	ကျား (✓)	မ (✓)	အိမ်ထောင်စုကိုယ်စားလှယ်(✓) ^(၁)	လူမျိုး	လက်မှတ်
	ဒေါ် အေးစသန်း	✓			ဗမာ	အေးစ သန်း
	• ဇွာ: အေးစ	✓			"	အေး အေးစ
	• ငွေစုံစာ	✓			"	ငွေ
	• ထွန်းစွ	✓			"	ထွန်းစွ
	ဒေါ် သိတာလင်း		✓	✓	"	သိ
	• ခင်မာကြည်		✓	✓	"	ခင် မာကြည်
	ဒေါ် ဘဝပါစ		✓	✓	"	ဘဝ: ဗ
	• ဇွဲ ဇွဲ မင်း		✓	✓	"	ဇွဲ မင်း
	ဒေါ် မြင့်စွ	✓			"	မြင့်စွ
	ဒေါ် မြင့်စွ-အောင်		✓	✓	"	မြင့်စွ
	• ထိန်းသန်း		✓	✓	"	ထိန်းသန်း
	• ခင် ချိုဝင်း		✓	✓	"	ခင်ချိုဝင်း
	• ချိုမာစို		✓	✓	"	ချိုမာစို
	ဒေါ် ကျေးစေ	✓			"	ကျေးစေ
	• ဒေါ် မစ: ဒေါ်	✓			"	မစ: ဒေါ်
	ဒေါ် ဒိုင်းမာစို		✓	✓	"	ဒိုင်းမာစို
	• ဆန်းနွဲ့		✓	✓	"	ဆန်းနွဲ့
	• ကင်မာဝင်း		✓	✓	"	ကင်မာဝင်း
	ဒေါ် မစ: စွ	✓			"	မစ: စွ
	ဒေါ် မြင့်စွေး		✓	✓	"	မြင့်စွေး

(၁) အိမ်ထောင်စုစီးပွားရှင်ရန်မလိုပါ။ အမျိုးသား/အမျိုးသမီး အိမ်ထောင်စု တစ်ခုကို ကိုယ်စားပြုသူမည်သူမဆို အပုဒ်ဖြစ်ပါ။



ဆုံးဖြတ်ချက်များ

ဆုံးဖြတ်ချက်(၁) ထို့နောက် ရော့ရှားမြေပုံအား ခွဲဖြတ်၊ ရော့ရှား၏ အဓိက လိုအပ်ချက်များ နှင့် အခက်အခဲများကို ဆွေးနွေးရာတွင် ထို့နောက် အမျိုးသားအဖ၊ အမျိုးသမီးအဖွဲ့၊ အမျိုးသား + အမျိုးသမီးအဖွဲ့များ ခွဲ၍ အခက်အခဲများကို ဆွေးနွေးရာတွင် ထို့နောက် မြေပုံအား ဖွဲ့စည်းရာတွင် အခက်အခဲများ မှုရပါသော အချက်အလက်များကို ဦးစားပေးရယူဆောင်ရွက် ထုတ်ဖော်ပြောဆို ဆောင်ရွက်ရန် ဆုံးဖြတ်ချက်(၂)

ဆုံးဖြတ်ချက်များ

- (၁) တာဝန်ခံကုန်သွယ်ရေး ကော်မတီဝင်များ နှင့် ပြည်ရွာသူများ မှုရပါသော အခက်အခဲများကို ဆွေးနွေးဆောင်ရွက်ရန် ဆုံးဖြတ်ချက်(၁)အရ ဆောင်ရွက်ရန်
 - (၂) အမျိုးသား၊ အမျိုးသမီး၊ နှစ်ဖက်ပါ၊ အမျိုးသမီးပါ- အခက်အခဲများ ဆွေးနွေးဆောင်ရွက်ရန် ပထမဦးစွာ စီမံပေးရန် ဆုံးဖြတ်ချက်(၁)အရ ဆောင်ရွက်ရန်
 - (၃) စီမံပေးရန် ဆုံးဖြတ်ချက်(၁)အရ ဆွေးနွေးဆောင်ရွက်ရန်
- ဦးစားပေးဆောင်ရွက်ရန် ဆုံးဖြတ်ချက်(၁)အရ ဆွေးနွေးဆောင်ရွက်ရန်
- ဦးစားပေးဆောင်ရွက်ရန် ဆုံးဖြတ်ချက်(၁)အရ ဆွေးနွေးဆောင်ရွက်ရန်
- ဦးစားပေးဆောင်ရွက်ရန် ဆုံးဖြတ်ချက်(၁)အရ ဆွေးနွေးဆောင်ရွက်ရန်
- (မှတ်တမ်းတင်)



၁၅။ ကဏ္ဍအလိုက် အခက်အခဲမှတ်တမ်း

ကဏ္ဍအလိုက် ဦးစားပေးဖွံ့ဖြိုးရေးလုပ်ငန်းစဉ်များ (၂၀၁၉-၂၀)

မူရင်းအား ကျေးဇူးဖွံ့ဖြိုးရေးအထောက်အကူပြုကော်မတီတွင် ထားရှိရပါမည်။ အခြားဌာနများနှင့် ညှိနှိုင်းရန်အတွက် မိတ္တူအား

	အဆင့်	လုပ်ငန်း	အဆိုပြုသူ	လ/နှစ်	လုပ်ဆောင်မည့်သူ	ပြင်ပမှ ထောက်ပံ့ပေးသူ
အခြေခံအထောက်အညှိ	၀	မူကြံကျောင်းသစ်	<input type="checkbox"/> ကျား <input type="checkbox"/> မ		
	၂	ဒါ.မ.က ကျောင်း ၈၀၉၈၊ ကခန်း နိုင်ကန်ရွာ	<input type="checkbox"/> ကျား <input type="checkbox"/> မ		
	၃	စာသင်ကျောင်း ဝင်းခြံတံခါးပါ	<input type="checkbox"/> ကျား <input type="checkbox"/> မ		
	၄	ကွဲကွဲစားပေး တံတား ၂ စင်းပါ	<input type="checkbox"/> ကျား <input type="checkbox"/> မ		
	၅	ကျေးကွဲအခြေခံ တိုက်	<input type="checkbox"/> ကျား <input type="checkbox"/> မ		
အသက်မွေးဝမ်းကျောင်းဖွံ့ဖြိုးရေး	၀	အသေးစား ကျေးဇွန်ပျံငါး	<input type="checkbox"/> ကျား <input type="checkbox"/> မ		
	၂	စာပေပညာသင်တန်း	<input type="checkbox"/> ကျား <input type="checkbox"/> မ		
	၃	စိုက်ပျိုးရေး နည်းပညာ	<input type="checkbox"/> ကျား <input type="checkbox"/> မ		
	၄	မွေးမြူရေး နည်းပညာ	<input type="checkbox"/> ကျား <input type="checkbox"/> မ		
	၅	စက်ယူပါ၊ စာတိုက်၊ ပန်းထိုး၊ သစ်တော	<input type="checkbox"/> ကျား <input type="checkbox"/> မ		
ကျန်းမာရေးနှင့် အပူပေး	၀	ကုန်သွယ်ရေး ဆရာမ	<input type="checkbox"/> ကျား <input type="checkbox"/> မ		
	၂	ဝတ်စားကံစားဆေးများ	<input type="checkbox"/> ကျား <input type="checkbox"/> မ		
	၃	ဆေးဝါး၊ စာတ်စာများ	<input type="checkbox"/> ကျား <input type="checkbox"/> မ		
	၄	သက်ကြွေး ကာဆေးများ	<input type="checkbox"/> ကျား <input type="checkbox"/> မ		
	၅	ကျွန်းမာကျေးဇွန်ပျံငါး	<input type="checkbox"/> ကျား <input type="checkbox"/> မ		
ပညာရေး	၀	ကျောင်းသုံး ပစ္စည်းကိရိယာ	<input type="checkbox"/> ကျား <input type="checkbox"/> မ		
	၂	ကျောင်းသုံး ကိရိယာ	<input type="checkbox"/> ကျား <input type="checkbox"/> မ		
	၃	မူကြံကျောင်းသုံး ကိရိယာ	<input type="checkbox"/> ကျား <input type="checkbox"/> မ		
	၄	မူကြံကျောင်း ဆရာမ	<input type="checkbox"/> ကျား <input type="checkbox"/> မ		
	၅		<input type="checkbox"/> ကျား <input type="checkbox"/> မ		
ထိန်း	၀		<input type="checkbox"/> ကျား <input type="checkbox"/> မ		
	၂		<input type="checkbox"/> ကျား <input type="checkbox"/> မ		
	၃	ကျွန်းမာကျေးဇွန်ပျံငါး	<input type="checkbox"/> ကျား <input type="checkbox"/> မ		
	၄		<input type="checkbox"/> ကျား <input type="checkbox"/> မ		
	၅		<input type="checkbox"/> ကျား <input type="checkbox"/> မ		



၁၆။ကျေးရွာဖွံ့ဖြိုးရေးစီမံချက်အရည်အသွေးထိန်းချုပ်မှု (Checklist for VDP)

ထိန်းချုပ်သူ-

ရက်စွဲ-

ရွာ-
မြို့နယ်-

VDP ရက်စွဲ-
ကျေးရွာအုပ်စု-

(၁) VDP စာရွက်စာတမ်းပြီးဆုံးမှုကို စစ်ဆေးပါ။ (OM အရ)

- မျက်နှာဖုံး (အဖုံး)
- မာတိကာ
- ကျေးရွာအခြေခံ Data
- PSA အကျဉ်းချုပ်နှင့် PRA လုပ်ငန်းစဉ်
- အမျိုးသား/အမျိုးသမီးအဖွဲ့များ၏ အခက်အခဲများ
- ကျေးရွာမျှော်မှန်းချက် (ဆွေးနွေးချက်ရလဒ်)
- အမျိုးသား/အမျိုးသမီးအဖွဲ့များသဘောတူထားသည့် နောင်လေးနှစ်အတွက် ဦးစားပေးလုပ်ငန်းများစာရင်း (အခြေခံအဆောက်အအုံ၊အသက်မွေးမှု၊ ပညာရေး၊ လူမှုရေးထိန်းသိမ်းမှု....)

နောက်ဆက်တွဲများ-

- လူမှုရေးအကဲဖြတ်မှု စာရွက်စာတမ်းခါတ်ပုံနှင့် PRA လုပ်ငန်းစဉ် (ဖြစ်နိုင်လျှင်)၊ မြေပုံများ ပါရမည်၊ စည်းစိမ်ပိုင်ဆိုင်မှုအဆင့်၊ venn ပုံ...
- ကျေးရွာစီမံကိန်းရေးဆွဲရေးအစည်းအဝေးမိတ္တူ
- ကျေးရွာ၏အချက်အလက် (PC 1 ပုံစံ)
- ကျေးရွာမျှော်မှန်းချက်

(၂) လူမှုရေးအကဲဖြတ်မှုအရည်အသွေးနှင့် VDP စစ်ဆေးပါ။

- VDP တွင်ပါဝင်သောဦးရေ (အမျိုးသား/အမျိုးသမီး)- |
- လူမှုရေးအကဲဖြတ်မှုအရည်အသွေးနှင့် VDP အတွက် ရက်ပေါင်း-
- PRA ပစ္စည်းများ အသုံးပြုသည့် အရေအတွက်-
- ပါဝင်သောဦးရေနှင့် လုပ်ငန်းများ မှတ်တမ်းတင်ခြင်း (အစည်းအဝေးမှတ်တမ်း၊ အဖွဲ့ခါတ်ပုံ၊ တိုင်းရင်းသားအနည်းစုနှင့် ထိခိုက်လွယ်သော အဖွဲ့များ)
 - အလွန်ကောင်း
 - ကောင်း
 - ညံ့
- လုပ်ငန်းများ မှတ်တမ်းတင်ခြင်းနှင့် အမျိုးသမီးအဖွဲ့အစည်းအဝေး၏ရလဒ် အားခွဲခြားပေးထားသလား။
 - ရှိ
 - မရှိ
- စီမံကိန်းအရေအတွက် (အမျိုးသား/အမျိုးသမီးရွေးချယ်မှုအရေအတွက်)- |
- PRAနှင့်သက်ဆိုင်သောအခြား စီမံကိန်းအရေအတွက် (အမျိုးသား/အမျိုးသမီးရွေးချယ်မှုအရေအတွက်)- |