

ပြည်ထောင်စုသမ္မတ မြန်မာနိုင်ငံတော် အစိုးရ
စိုက်ပျိုးရေး၊ မွေးမြူရေး နှင့် ဆည်မြောင်း ဝန်ကြီးဌာန
ကျေးလက်ဒေသဖွံ့ဖြိုးတိုးတက်ရေး ဦးစီးဌာန
ပင်လည်ဘူးမြို့နယ်



လူထုပဟိုပြုစီမံကိန်း
National Community Driven Development Project
(NCDDP)



ကျေးရွာဖွံ့ဖြိုးရေးအစီအစဉ်
Village Development Plan (VDP)
ရူပန်း ကျေးရွာ၊ နန်းတပ်အုပ်စု

၂၀၁၆ ခုနှစ်

ပင်လည်ဘူးမြို့



ဇာတိကာ

၁။ ပင်လည်ဘူးမြို့နယ် မြေပုံ.....2

၂။ နန်းတပ်ကျေးရွာအုပ်စု မြေပုံ 3

၃။ ကျေးရွာအုပ်စုတွင်ပါဝင်သော ကျေးရွာစာရင်းများ.....4

၄။ ကျေးရွာအခြေခံအချက်အလက်များ4

၅။ လူထုပူးပေါင်းပါဝင်သော လူမှုဆန်းစစ်ခြင်း နှင့် အကဲဖြတ်ခြင်း လုပ်ငန်းစဉ် (PSA/PRA) အကျဉ်းချုပ်.....5

၆။ ကျေးရွာဖွံ့ဖြိုးရေး အစီအစဉ်အတွက် အသုံးပြုခဲ့သော PRA tools များနှင့် တစ်ခုချင်းစီအတွက်သုံးသပ်ချက်များ.....7

၇။ ကော်မတီဝင်များရွေးချယ်ခြင်းနှင့်ကျေးရွာဖွံ့ဖြိုးရေးအစီအစဉ်ဆောင်ရွက်မှုမှတ်တမ်းဓါတ်ပုံများ.....29

၈။ ကော်မတီဝင်များစာရင်း.....34

၉။ ပုံစံ ၈-၁။ ကျေးရွာအချက်အလက်35

၁၀။ ပုံစံ ၈-၂။ စီမံကိန်းစက်ဝန်းအချိန်ဇယား37

၁၁။ ပုံစံ ၈-၃။ ကျေးရွာဖွံ့ဖြိုးရေး ဦးစားပေးအစီအစဉ်39

၁၂။ ပုံစံ ၈-၄။ ကျေးရွာဖွံ့ဖြိုးရေးစီမံကိန်းလုပ်ငန်းခွဲရွေးချယ်ခြင်းပုံစံ.....43

၁၃။ ပုံစံ ၈-၁၂။ အစည်းအဝေးတက်ရောက်သူစာရင်း47

၁၄။ အစည်းအဝေး မှတ်တမ်းများ51

၁၅။ ကဏ္ဍအလိုက် အခက်အခဲမှတ်တမ်း.....55

၁၆။ ကျေးရွာဖွံ့ဖြိုးရေးစီမံချက်အရည်အသွေးထိန်းချုပ်မှု (Checklist for VDP)56



၁။ ပင်လည်ဘူးမြို့နယ် မြေပုံ

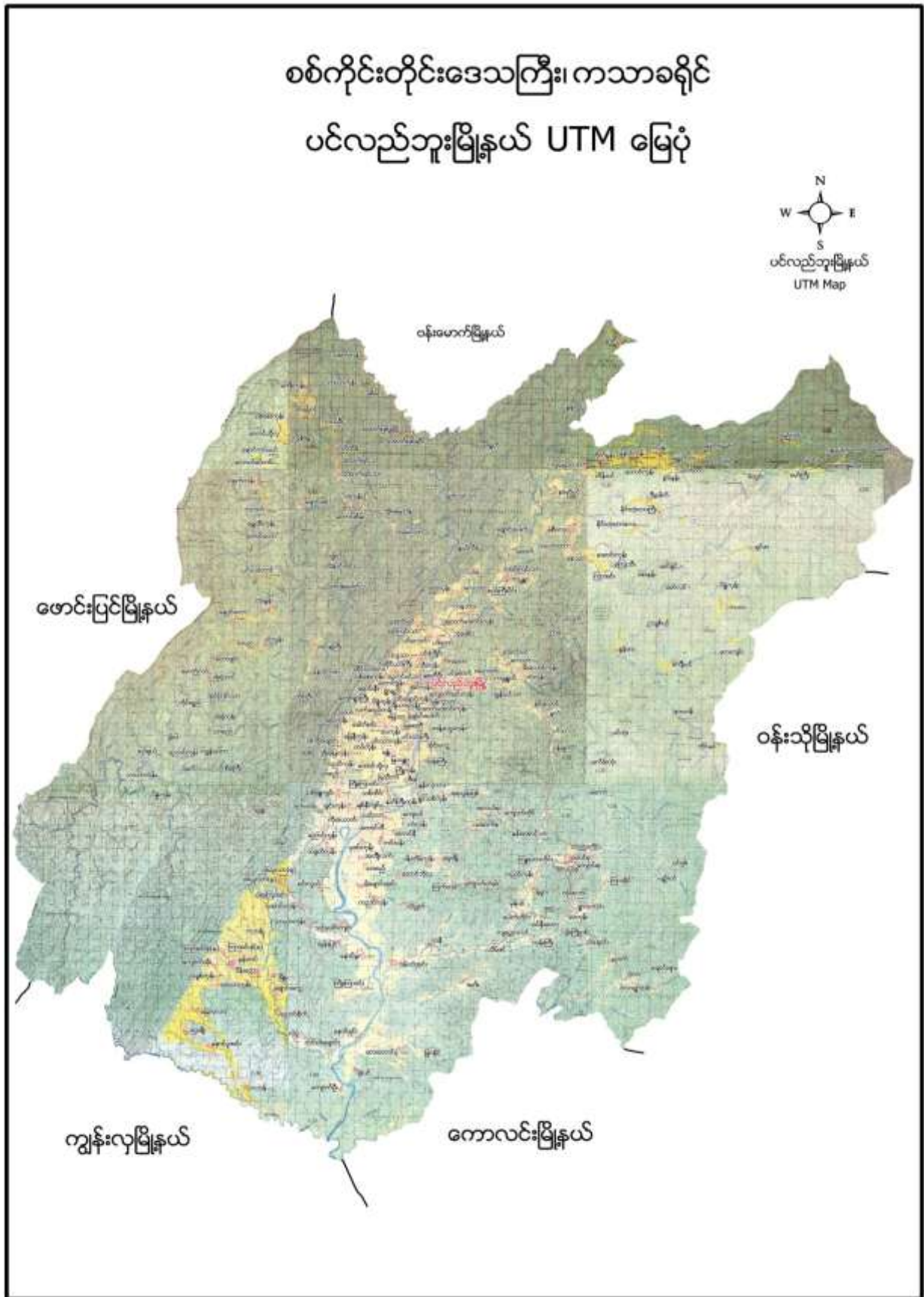



၂။ နန်းတပ်ကျေးရွာအုပ်စု မြေပုံ

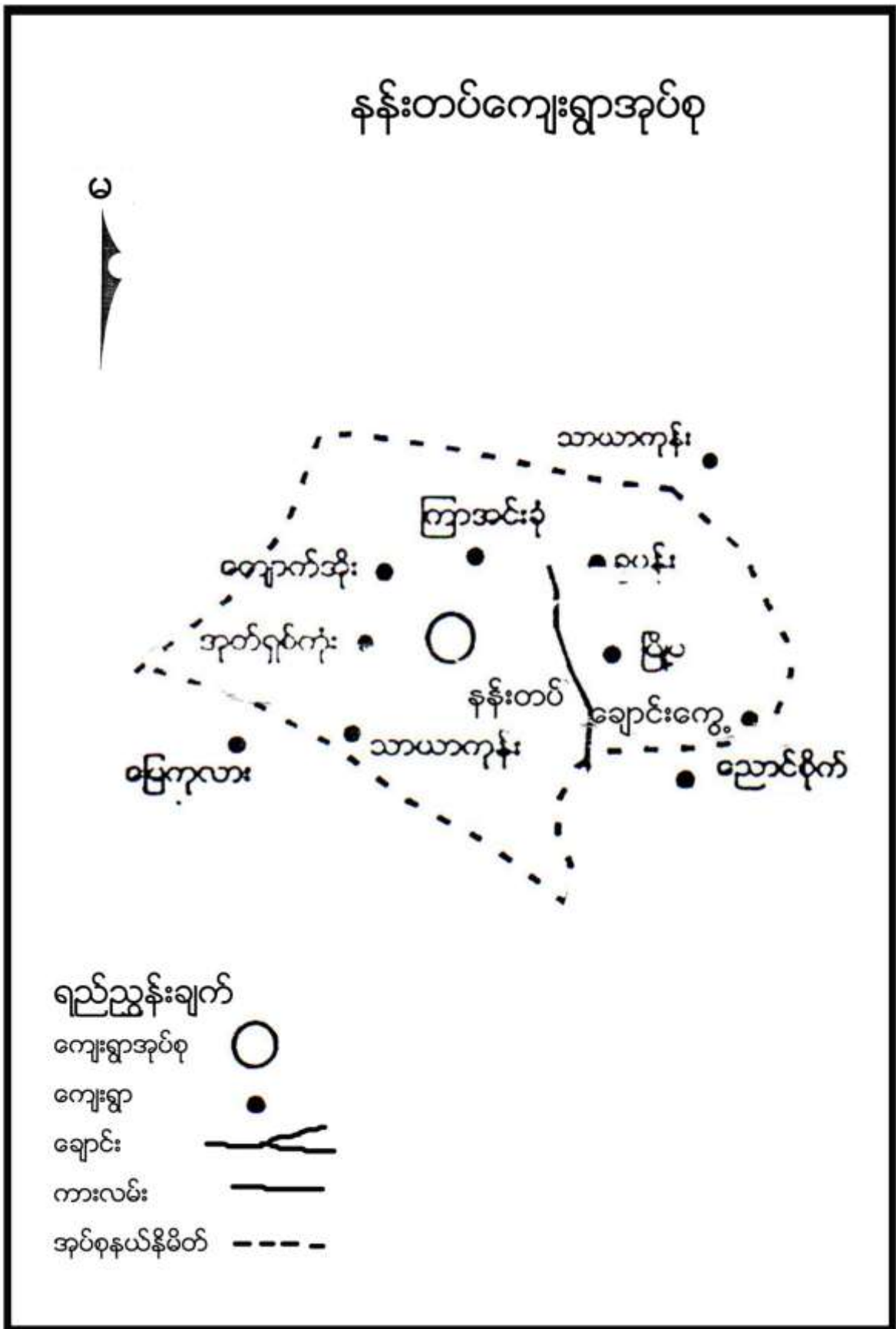



၃။ ကျေးရွာအုပ်စုတွင်ပါဝင်သော ကျေးရွာစာရင်းများ

ရူပန်း၊ နန်းတပ်၊ ကြာအင်းခုံ၊ ကျောက်အိုး၊ ဥသျှစ်ကုန်း၊ ချောင်းကွေ့၊ သာယာကုန်း၊ မြို့မ၊ ပိန်းတော

၄။ ကျေးရွာအခြေခံအချက်အလက်များ

၁။ ကျေးရွာသမိုင်းအကျဉ်း

ရူပန်းကျေးရွာကို လွန်ခဲ့သော နှစ်ပေါင်း (၂၀၀) ကျော်ခန့်မှ စတင်၍ ကျေးရွာဖွဲ့စည်းခဲ့ပါသည်။ အင်္ဂလိပ်ဗိုလ်ငှာအားဖမ်းမိရာကိုအစွဲပြု၍ ရူပန်းကျေးရွာဟု ခေါ်တွင်ခြင်းဖြစ်ပါသည်။ ဗမာလူမျိုးများစတင်တည်ထောင်ပြီး လက်ရှိအချိန်အထိ ဗမာလူမျိုးများသာ နေထိုင်ကြပါသည်။

ရူပန်းကျေးရွာသည် ပင်လည်ဘူးမြို့နှင့် (၂၅) မိုင်ခန့်ကွာဝေးပါသည်။ ကျေးရွာတွင်းလမ်းနှင့် ရွာချင်းဆက်လမ်းများမှာ မြေသားလမ်းများဖြစ်ပါသည်။ မိုးအခါသွားလာရေးခက်ခဲပါသည်။

လယ်ယာစိုက်ပျိုးရေး နှင့် မွေးမြူရေး လုပ်ငန်းကို အဓိက လုပ်ကိုင်ကြပါသည်။ လယ်ယာမြေမဲ့များ၊ လက်လုပ်လက်စားသမားများ ပေါများပါသည်။ ပညာရေးကို အလေးထားဆောင်ရွက်ကြပါသည်။ ဘာသာတရား ကိုင်းရှိုင်းပြီး စည်းလုံးညီညွတ်၍ တစ်ဦးကို တစ်ဦး ရိုင်းပင်း ကူညီကြပါသည်။

၃။ လူနည်းစုလူမျိုးစုအိမ်ထောင်စု

အမျိုးအစား	အိမ်ထောင်စု	ကျား	မ	စုစုပေါင်း
ဗမာ	၄၀	၉၄	၈၈	၁၈၂

၄။ ထိခိုက်လွယ်အုပ်စု

ထိခိုက်လွယ်အုပ်စု	အိမ်ထောင်စု	ကျား	မ	စုစုပေါင်း
သက်ကြီး	၇	၃	၄	၇
မြေယာမဲ့	၁၆	၁၄	၂	၁၆
မသန်စွမ်း	-	-	-	-

၅။ အဓိကစီးပွားရေးလုပ်ငန်းများ

စိုက်ပျိုးရေး	မွေးမြူရေး	အသေးစားစီးပွားရေး	အခြား
စပါး	ကြက်	ဆန်စက်	လယ်ကူလီ
ပဲအမျိုးမျိုး	ဝက်	ဈေးဆိုင်	
နှမ်း	ကွဲ		
	နွား		



၆။ ကျေးရွာအတွင်းအဓိက ပိုင်ဆိုင်မှုများ

ကျေးရွာပိုင်ဆိုင်မှုများ	စိုက်ပျိုးမြေ	စားကျက်မြေ	သစ်တောမြေ	သဲ/ကျောက်ရရှိမှု	ရေတွင်း/ရေကန်	စက်ရေတွင်း
အရေအတွက်	၄၀ ဧက	၆၀ ဧက	၅၀ ဧက	မရှိ /	-
ကျေးရွာပိုင်ဆိုင်မှုများ	ကား	ထော်လာဂျီ	စပါးကြိတ်စက်	မြွေလှေ့စက်	အသေးစားဆည်	ဈေးဆိုင်
အရေအတွက်	-	-	-	-	-	၃

၇။ ကျေးရွာအတွင်းအခြားပိုင်ဆိုင်မှုများ

ကျေးရွာပိုင်ဆိုင်မှုများ	ရေတင်စက်	လယ်ထွန်စက်	ထွန်ထယ်	ကျွဲ	နွား
အရေအတွက်	၃	၂	၂၀	၁၅	၆၀
ကျေးရွာပိုင်ဆိုင်မှုများ	ဝက်	ဆိုင်ကယ်	ကျွမ်းကျင်လုပ်သား	လုပ်သား	
အရေအတွက်	၄၀	၉	-	၅	

၈။ အခြားကျေးရွာရှိအသုံးပြုနိုင်သော အရင်းအမြစ်/အချက်အလက်များ

အရင်းအမြစ်	ဆေးခန်း	အ.လ.က/အ.ထ.က	ဈေး	ကျွမ်းကျင်လုပ်သား	လုပ်သား	မြေတူးစက်	လမ်းကြိုစက်
အရေအတွက်	၁	၂	-	၁၀	၅၀	-	-

၅။ လူထုပူးပေါင်းပါဝင်သော လူမှုဆန်းစစ်ခြင်း နှင့် အကဲဖြတ်ခြင်း လုပ်ငန်းစဉ် (PSA/PRA) အကျဉ်းချုပ်

စဉ်	အကြောင်းအရာ	ရက်စွဲ	ဦးတည်အုပ်စု	တက်ရောက်သူ			အဓိက ဆွေးနွေးချက်များ
				ကျား	မ	ပေါင်း	
၁	လူမှုစီးပွားအဆင့် သတ်မှတ်ခြင်း (Wealth Ranking)	၂၇-၂၀၁၆	ချမ်းသာ၊ အလယ်အလတ်၊ နွမ်းပါး၊ အလွန်နွမ်းပါးအုပ်စုများ	၁၈	၁၂	၃၀	ကျေးရွာလူမှုစီးပွားအုပ်စုများခွဲခြားသတ်မှတ်နိုင်ရေးအတွက် အခြေခံစံနှုန်းများ သတ်မှတ်ခြင်း၊ ကျေးရွာသားများနှင့် အများသဘောတူ ခွဲခြားသတ်မှတ်ခြင်း
၂	ရာသီခွင်ပြပြက္ခဒိန် (Seasonal Calendar)	၂၇-၂၀၁၆	ကော်မတီဝင်၊ အမျိုးသမီး၊ အမျိုးသားများ	၁၈	၁၂	၃၀	ရာသီဥတု၊ စိုက်ပျိုးသီးနှံများ၊ လယ်ယာလုပ်ငန်းများ၊ နေ့စားလုပ်ငန်းများ၊ မွေးမြူရေးလုပ်ငန်းများ၊ ဝမ်းစာဖူလုံမှု နှင့် ပွဲတော်များ



၃	ကျေးရွာလူမှုရေးပြ၊ သယံဇာတပြမြေပုံ (Social Map/ Resource Map)	၂၇-၁-၂၀၁၆	ရပ်မိရပ်ဖ၊ ကော်မတီဝင်များ	၁၈	၁၂	၃၀	အိမ်အမျိုးအစားများ၊ အခြေခံအဆောက်အအုံများ၊လမ်း ပန်းဆက်သွယ်ရေးအခြေအနေ လယ်ယာမြေများ၊ မြစ်ချောင်းများ၊ ရေတွင်း ရေကန်များ၊သစ်တောများ
၄	ပြဿနာသစ်ပင် (Problem Tree)	၂၇-၁-၂၀၁၆	အမျိုးသားများကော် မတီဝင်များ	၁၈	၀	၁၈	ဆွေးနွေးထားသော အခြေခံအဆောက်အအုံ များနှင့် သက်မွေးဝမ်းကျောင်းလုပ်ငန်းမျ ား၊ကျန်းမာရေး၊ပညာရေး။
၅	ပြဿနာသစ်ပင် (Problem Tree)	၂၇-၁-၂၀၁၆	အမျိုးသမီးများ	၀	၁၂	၁၂	ဆွေးနွေးထားသော အခြေခံအဆောက်အအုံ များနှင့် သက်မွေးဝမ်းကျောင်းလုပ်ငန်းမျ ား
၆	ကျေးရွာ၏ (၅)နှစ်စာ ဦးစားပေးအစီအစဉ် ပြ ဇယား(Metric Ranking)	၂၈-၁-၂၀၁၆	အမျိုးသားအုပ်စု၊အ မျိုးသမီးအုပ်စု၊လူင ယ်အုပ်စု၊ ရပ်မိရပ်ဖအုပ်စု	၁၆	၁၂	၂၈	အကျိုးပြုဦးရေ၊ အကျိုးခံစားခွင့် နှင့် အဓိက လိုအပ်ချက်များပေါ် မူတည်၍ ဆုံးဖြတ်သည်။
၇	အဖွဲ့အစည်းချိတ် ဆက်ပုံ (Venn Diagram)	၂၈-၁-၂၀၁၆	ကျေးရွာအုပ် ချုပ်ရေးအဖွဲ့၊ ကျေးရွာ စီ/ ထောက်အဖွဲ့	၁၆	၁၂	၂၈	ကျေးရွာတွင်းရှိ အဖွဲ့အစည်းများနှင့် မည်သို့သောလုပ်ငန်းများအတွ က် မည်သည့်အဖွဲ့များချိတ်ဆက်လုပ် ကိုင်မှု
၈	ပင့်ကူအိမ် ကွန်ယက် (Spider Web)	၂၈-၁-၂၀၁၆	အမျိုးသားများ နှင့် အမျိုးသမီးများ	၁၆	၁၂	၂၈	အမျိုးသားများ နှင့် အမျိုးသမီးများ တန်းတူအခွင့်အရေး ရရှိမှု နှင့် မရရှိသည့် အကြောင်းအရင်းများ
၉	ပြဿနာ၊ အခွင့်အရေး၊ လက်ရှိအခြေအနေ နှင့် ပြောင်းလဲ မှုညွှန်းကိန်း	၂၈-၁-၂၀၁၆	ကျေးရွာစီ/ ထောက်အဖွဲ့၊ ကျေးရွာလူထု	၁၆	၁၂	၂၈	ပြဿနာ၊အခွင့်အရေး၊လက်ရှိအ ခြေအနေ ကိုသိရှိရန် နှင့် ပြောင်းလဲနိုင်သည်ပုံစံများ
၁၀	ကျေးရွာအိပ်မက်ပြ မြေပုံ (Dream Map)	၂၈-၁- ၂၀၁၆	ကျေးရွာစီ/ ထောက်အဖွဲ့၊ ကျေးရွာလူထု	၁၆	၁၂	၂၈	နောင်တစ်ချိန်တွင် ကျေးရွာတွင် ဖြစ်စေချင်သော/မြင်စေချင်သော အရာများ ထည့်သွင်းရေးဆွဲခြင်း



၆။ ကျေးရွာဖွံ့ဖြိုးရေး အစီအစဉ်အတွက် အသုံးပြုခဲ့သော PRA tools များနှင့် တစ်ခုချင်းစီအတွက်သုံးသပ်ချက်များ

၁။ ကျေးရွာ၏လူမှုစီးပွားအဆင့်သတ်မှတ်ခြင်း။(Wealth Ranking)

အဆင့်	အခြေခံစံနှုန်းများ/ ညွှန်းကိန်းများ	အိမ်ထောင်စု	ရာခိုင်နှုန်း
ချမ်းသာ	အိမ်အခြေအနေ- ပျဉ်ထောင်သွပ်မိုး မြေယာပိုင်ဆိုင်မှု- ၅ ဧကအထက် ကျွဲ၊ နွား- ၅ ကောင်အထက် အခြားပိုင်ဆိုင်မှု- ထွန်စက်၊ ဆိုင်ကယ်	၁၁	၂၇.၅%
အလယ်အလတ်	အိမ်အခြေအနေ- ထရံကာ သွပ်မိုး မြေယာပိုင်ဆိုင်မှု- ၅-၂ ဧကကြား ကျွဲ၊ နွား- ၅-၂ ကောင်ကြား အခြားပိုင်ဆိုင်မှု- ဆိုင်ကယ်၊ ၊ ဈေးဆိုင်	၁၂	၃၀%
နွမ်းပါး	အိမ်အခြေအနေ- ထရံကာ သက်ကယ်မိုး မြေယာပိုင်ဆိုင်မှု- မရှိ ကျွဲ၊ နွား- မရှိ အခြားပိုင်ဆိုင်မှု- မရှိ	၄	၁၀%
အလွန်နွမ်းပါး	အိမ်အခြေအနေ- ထရံကာ သက်ကယ်မိုး မြေယာပိုင်ဆိုင်မှု- မရှိ ကျွဲ၊ နွား- မရှိ အခြားပိုင်ဆိုင်မှု- မရှိ	၁၃	၃၂.၅%
စုစုပေါင်း		စုစုပေါင်း	၄၀



သုံးသပ်ချက်

ရာသီဥတု-တပေါင်းလလယ်မှစ၍ နယုန်လအထိ နွေရာသီဖြစ်ပါသည်။ ဝါဆိုလ မှ စ၍ သီတင်းကျွတ်လအထိ မိုးရာသီ ဖြစ်ပါသည်။ တန်ဆောင်မုန်းလ မှ တပေါင်းလလယ်အထိ ဆောင်းရာသီ ဖြစ်ပါသည်။ ဆောင်းရာသီတွင် လွန်စွာအေးပါသည်။ မိုးရာသီတွင် မိုးအလွန်များပါသည်။

စိုက်ပျိုးရေး-တန်ဆောင်မုန်းလတွင် မြေပဲစိုက်ပျိုးပြီး တန်ခူးလတွင် မြေပဲနုတ်ပါသည်။ နယုန်လတွင် စပါးပျိုးကျပြီး ဝါဆိုလ နှင့် ဝါခေါင် လတို့တွင် စပါးစိုက်ပျိုးပါသည်။ တန်ဆောင်မုန်းလ နှင့်နတ်တော်လတွင် စပါးရိတ်သိမ်းပါသည်။ မတ်ပဲ နှင့် နှမ်းကို တော်သလင်းလ နှင့် သီတင်းကျွတ်လတွင် စိုက်ပျိုးပြီး ပြာသိုလ နှင့် တပို့တွဲလတွင် ရိတ်သိမ်းပါသည်။

မွေးမြူရေး-တနိုင်တပိုင် မွေးမြူရေး လုပ်ငန်းများကို ရာသီမရွေးလုပ်ကိုင်ကြပါသည်။

နေ့စားလုပ်ငန်း-ဝါဆိုလနှင့် ဝါခေါင်လတွင် လယ်ယာစိုက်ပျိုးရေးလုပ်ငန်းများရှိခြင်းကြောင့် ဝင်ငွေရရှိပါသည်။ တန်ဆောင်မုန်း နှင့် နတ်တော် လများတွင်စပါးရိတ်သိမ်းခြွေလှေ့ခြင်း လုပ်ငန်းများ ရှိခြင်းကြောင့် ဝင်ငွေရရှိပါသည်။ ပြာသိုလ နှင့် တပို့တွဲလတွင် မတ်ပဲသိမ်းခြင်းလုပ်ငန်းများရှိခြင်းကြောင့် ဝင်ငွေရရှိပါသည်။ နေ့စားလုပ်ငန်းမှ တစ်နေ့ဝင်ငွေ ၃၀၀၀ ကျပ်၊ တစ်လ ဝင်ငွေ ၉၀၀၀၀ ကျပ် နှင့် တစ်နှစ်ဝင်ငွေ ၅၄၀၀၀၀ ကျပ် ရရှိပါသည်။

သဘာဝဘေးအန္တရာယ်- တန်ခူးလ၊ ကဆုန်လ နှင့် နယုန်လများတွင် လေတိုက်မှုများရှိနိုင်ပါသည်။

ဝမ်းစာလုံလုံမှု-ဝါဆိုလ၊ ဝါခေါင်လ၊ တော်သလင်းလ နှင့်သီတင်းကျွတ်လများတွင် ဝမ်းစာရှားပါးမှုပြဿနာရှိပါသည်။

အလုပ်သမားရှားပါးမှု- ဝါဆိုလ၊ ဝါခေါင်လ၊ တန်ဆောင်မုန်းလ၊ နတ်တော်လများတွင်အလုပ်သမားရှားပါးမှုရှိပါသည်။

ပွဲတော်များ-တန်ခူးလတွင် သင်္ကြန်ပွဲတော်ပြုလုပ်ပါသည်။ ဝါဆိုလတွင် သင်္ကြန်ကပ်ပွဲတော်ရှိပါသည်။ တော်သလင်းလတွင် စာရေးတန်ပွဲ ပြုလုပ်ပါသည်။ သီတင်းကျွတ်လတွင် မီးထွန်းပွဲတော်ရှိပါသည်။ တပို့တွဲလ နှင့် တပေါင်းလတွင် အလှူပွဲများရှိပါသည်။



၃။ ကျေးရွာလူမှုရေးပြမြေပုံ နှင့် သုံးသပ်ချက်

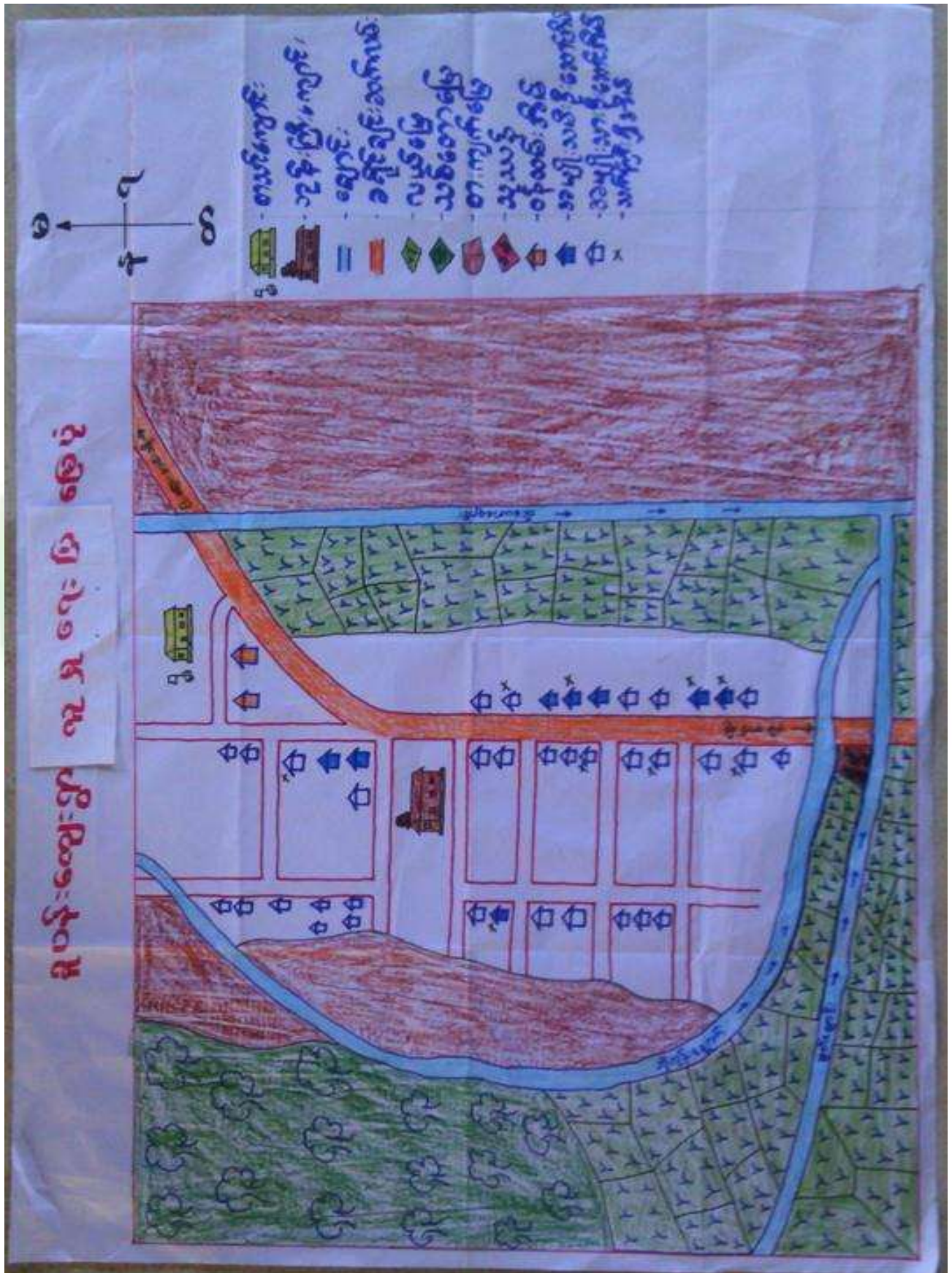



သုံးသပ်ချက်

လူနေထိုင်မှု ပုံစံ- စီးပွားရေးအဆင့် (၄) မျိုးရှိပြီး ထိုသူများသည် ကျေးရွာများတွင် ပြန်ကျဲစွာနေထိုင်ကြပါသည်။

လမ်းပန်းဆက်သွယ်ရေး- ရွာတွင်းလမ်းများသည် မြေသားလမ်းများဖြစ်ပါသည်။ မိုးရာသီတွင် သွားလာရအလွန်ခက်ခဲမှု ရှိပါသည်။ အခြားကျေးရွာများသို့သွားသောလမ်းများသည် မြေသားလမ်းများဖြစ်ပြီး မိုးရာသီတွင်သွားလာရ လွန်စွာခက်ခဲမှုရှိပါသည်။

ကျန်းမာရေး- နာမကျန်းဖြစ်မှုများကိုကျေးရွာတွင်းရှိ ကုန်စုံဆိုင်တွင် ဆေးဝယ်ယူသောက်သုံးကြပါသည်။ ကလေးမွေးဖွားခြင်းအတွက် အရပ်လက်သည်ရှိပါသည်။ အဓိက ဆေးကုသမှုခံယူခြင်းကို နန်းတပ်ကျေးရွာရှိ ဆေးခန်းသို့သွားရောက်၍ ဆေးကုသမှုခံယူရပါသည်။

သောက်သုံးရေ- ကျေးရွာတွင်းရှိ လက်တူးတွင်းနှင့် အဝီစိတွင်းများမှ ရေကို အသုံးပြုပါသည်။ လုံလောက်မှုရှိပါသည်။ သို့သော် သန့်ရှင်းသောသောက်သုံးရေအတွက် စက်ရေတွင်းလိုအပ်နေပါသည်။

အခြား- ရွာ၏အလယ်ပိုင်းတွင် ဘုန်းကြီးကျောင်း၊ ရှိပါသည်။ ရွာ၏အရှေ့မြောက်ပိုင်းတွင် စာသင်ကျောင်းရှိပါသည်။



၄။ကျေးရွာအရင်းအမြစ်ပြမြေပုံနှင့်သုံးသပ်ချက်

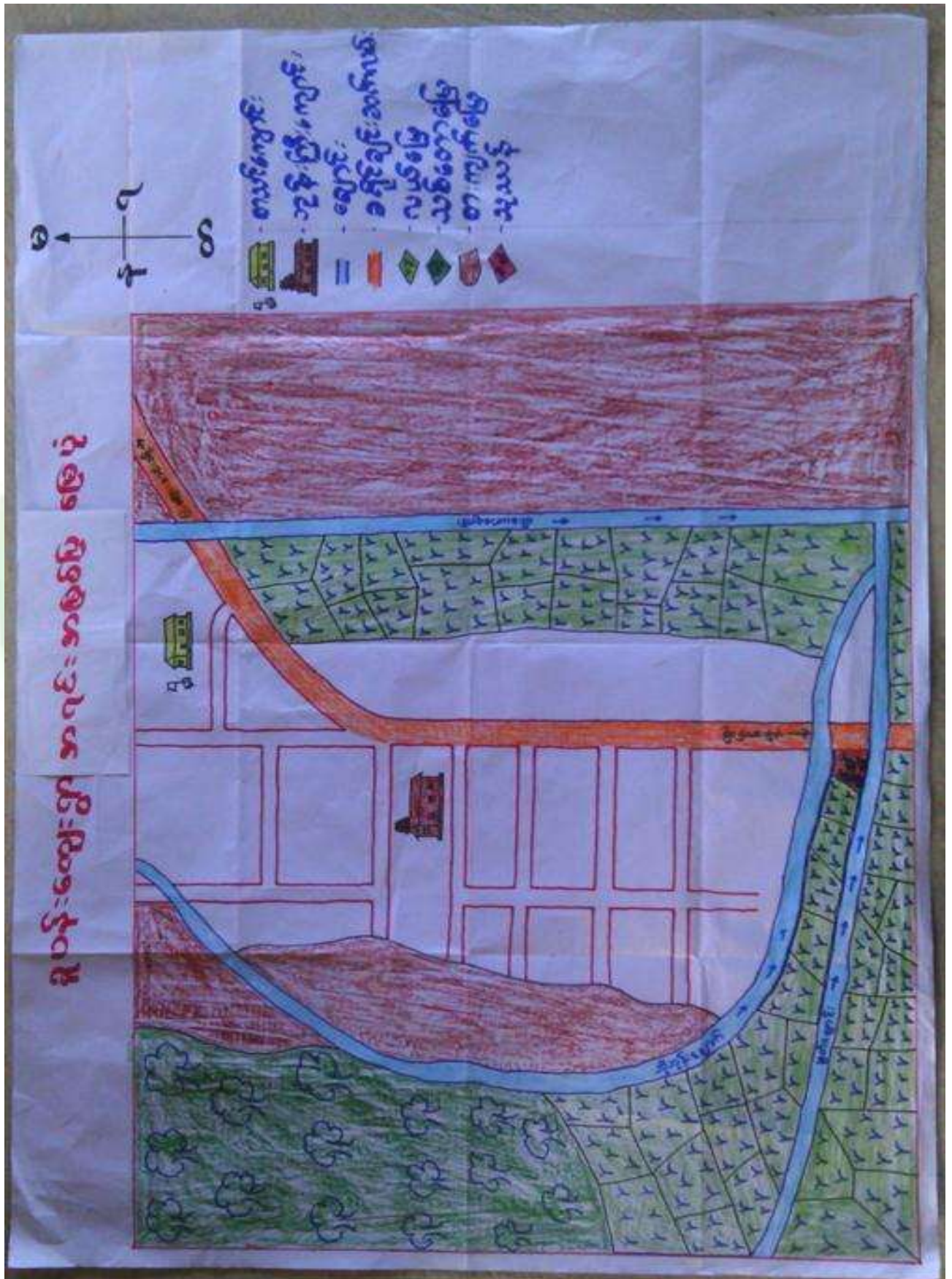



သုံးသပ်ချက်

ပတ်ဝန်းကျင်ရှိ အရင်းအမြစ်များ-ရွာပတ်ဝန်းကျင်ရှိသစ်တောများမှ ထင်းထုတ်ယူသုံးစွဲနိုင်ပါသည်။ ရွာ၏ဘေးပတ်လယ်တွင် ချောင်းငယ်များရှိပါသည်။ စိုက်ပျိုးရေးအတွက် လုံလောက်မှုရှိပါသည်။ ကျေးရွာ၏အနောက်ပိုင်း၊ အရှေ့ပိုင်း နှင့် တောင်ပိုင်းတွင် လယ်/ယာ မြေများရှိပါသည်။ ကျေးရွာဝန်းကျင်တွင် မြေသားလမ်းခင်းရန်အတွက် သင့်တော်သော မြေများရှိပါသည်။ အရှေ့ဘက်တွင် စားကျက်မြေရှိပါသည်။

စီးပွားရေးလုပ်ကိုင်စားသောက်ရသောအရင်းအမြစ်- လယ်/ယာ မြေများကို အသုံးပြု၍ စပါး၊ ပဲအမျိုးမျိုး နှင့်နှမ်း စသည်တို့ကို စိုက်ပျိုးထုတ်လုပ်နိုင်ပါသည်။ စားကျက်မြေကို အသုံးပြု၍ ကျွဲနွားများ မွေးမြူနိုင်ပါသည်။ သစ်တောမှ ထင်းထုတ်လုပ် ရောင်းချနိုင်ပါသည်။ ကျယ်ပြန့်စွာလုပ်ကိုင်ခြင်းမရှိပါ။

အရင်းအမြစ်နှင့်ဆက်စပ်သောပြဿနာများ- စပါးအထွက်နှုန်းနည်းခြင်းကြောင့် အကြွေးတင်ရှိမှုများရှိလာပါသည်။ လမ်းပန်းဆက်သွယ်ရေး ကောင်းမွန်မှု မရှိခြင်းကြောင့် သွားလာရေးခက်ခဲ၍ စီးပွားရေး၊ ပညာရေး နိမ်ကျမှုရှိပါသည်။



အကြောင်းအရင်းများ/ အခက်အခဲများ

၁	မိုးရာသီတွင် ကျေးရွာပြင်ပသို့ သွားလာရေးခက်ခဲခြင်း	၂	သန့်ရှင်းသောသောက်သုံးရေ ရရှိရန်ခက်ခဲခြင်း	၃	ကလေးများ ပညာသင်ကြားရာတွင် ခက်ခဲခြင်း
၄	ကျေးရွာတွင် မီးထွန်းရန်ခက်ခဲခြင်း	၅	အသိပညာ ဗဟုသုတ နည်းပါးခြင်း	၆	အသက်မွေးဝမ်းကျောင်းလုပ်ငန်းများ လုပ်ကိုင်ရန် ရင်းနှီးငွေမရှိခြင်း/ အတိုးနှုန်းကြီးမြင့်ခြင်း
၇	အမျိုးသမီးများအတွက် အလုပ်အကိုင်အခွင့် လမ်းနည်းပါးခြင်း ကြောင့် ဝင်ငွေမရရှိခြင်း	၈	အသက်မွေးဝမ်းကျောင်းအ တက်ပညာ မရှိခြင်းကြောင့် ဝင်ငွေနည်းပါးခြင်း	၉	စိုက်ပျိုးရေး နည်းပညာများ သိရှိမှုအားနည်းကြောင့် သီးနှံထွက်နှုန်း ကျဆင်းခြင်း

အကျိုးဆက်များ

ဒေသထွက်သီးနှံများ အချိန်မီတင်ပို့နိုင်မှုမရှိခြင်းကြောင့် စီးပွားရေးဖြစ်ထွန်းမှု နည်းပါးခြင်း၊ ကျန်းမာရေး

- ၁ ကုသမှုခံယူရန်အတွက် ခက်ခဲမှု ရှိခြင်း၊ ကျောင်းတက်ရန်အတွက် ခက်ခဲမှုရှိခြင်း၊ သတင်းအချက်အလက်များ အချိန်မီသိရှိနိုင်မှုမရှိခြင်း စသည်တို့ဖြစ်ပေါ်စေပါသည်။
- ၂ ဗဟုသုတနည်းခြင်း၊ လူနေမှုအဆင့်အတန်းနိမ့်ကျခြင်း၊ ပညာရေးအားနည်းခြင်း
- ၃ ချေးငွေလက်လှမ်းမီမှုမရှိခြင်းကြောင့် အရင်းအနှီးမပြုလုပ်နိုင်၍ စီးပွားရေးဖြစ်ထွန်းမှု နည်းပါးခြင်း၊ ဝင်ငွေနည်းပါးခြင်း
- ၄ မွေးမြူရေးနှင့် ပတ်သက်သည့် နည်းပညာ၊ဗဟုသုတ များမရှိခြင်းကြောင့် စီးပွားဖြစ်လုပ်ကိုင်နိုင်မှုမရှိခြင်း။
- ၅ စိုက်ပျိုးရေးနည်းပညာ မသိခြင်းကြောင့် သီးနှံအထွက်တိုးမှုနည်းခြင်း
- ၆ အသက်မွေးဝမ်းကျောင်း အတတ်ပညာ တတ်မြောက်မှုမရှိခြင်းကြောင့် ဝင်ငွေနည်းခြင်း

ဖြေရှင်းနည်းလမ်း

၁	ဗိုလ်ပုန်းချောက်တံတား တည်ဆောက်ရန် ကျေးလက်ဦးစီးဌာနနှင့်ချိတ်ဆက် ဆောင်ရွက်ပေးခြင်း	၂	စက်ရေတွင်း၊ရေကန် တည်ဆောက်ပေးခြင်း	၃	စာသင်ကျောင်း တိုးချဲ့ပြုပြင်ပေးခြင်း
၄	စက်ရေတွင်းမီးစက်မှ မီးကြိုးသွယ်တန်းပေးရန် ကျေးလက်ဦးစီးဌာနနှင့်ချိတ်ဆက် ဆောင်ရွက်ပေးခြင်း	၅	စာကြည့်တိုက်ဆောက်လုပ်ရန် ပြန်/ဆက် ဦးစီးဌာနနှင့် ချိတ်ဆက် ဆောင်ရွက်မည်	၆	အသေးစားချေးငွေရရှိရန် မြစ်ဝကျွန်းပေါ်ဘဏ်၊ ငွေချေးသမဝါယမအသင်းနှင့် ချိတ်ဆက်ဆောင် ရွက်ရန်
၇		၈	စီမံကိန်းလုပ်ငန်း အကောင်အထည်ဖော် ဆောင်ရွက်ရာတွင် ဝင်ငွေနည်းသော မိသားစုများအား ဦးစားပေးခြင်း		ပန်းရံသင်တန်း၊ ကွန်ပျူတာသင်တန်း၊ စက်ပြင်သင်တန်း များကို ကျေးလက်ဦးစီးဌာနနှင့် ချိတ်ဆက်ဆောင်ရွက်မည်



၆။ အမျိုးသမီးများတင်ပြသော ပြဿနာသစ်ပင် နှင့် ဖြေရှင်းနည်းလမ်း

အမျိုးသမီးများ **အတိုးတက်ရေးအဖွဲ့** **အဖွဲ့ဝင်များ** **အဖွဲ့ဝင်များ**

အမျိုးသမီးများ

- ၁။ အမျိုးသမီးများ
- ၂။ အမျိုးသမီးများ
- ၃။ အမျိုးသမီးများ
- ၄။ အမျိုးသမီးများ
- ၅။ အမျိုးသမီးများ
- ၆။ အမျိုးသမီးများ
- ၇။ အမျိုးသမီးများ
- ၈။ အမျိုးသမီးများ

အမျိုးသမီးများ

- ၁။ အမျိုးသမီးများ
- ၂။ အမျိုးသမီးများ
- ၃။ အမျိုးသမီးများ
- ၄။ အမျိုးသမီးများ
- ၅။ အမျိုးသမီးများ
- ၆။ အမျိုးသမီးများ
- ၇။ အမျိုးသမီးများ
- ၈။ အမျိုးသမီးများ

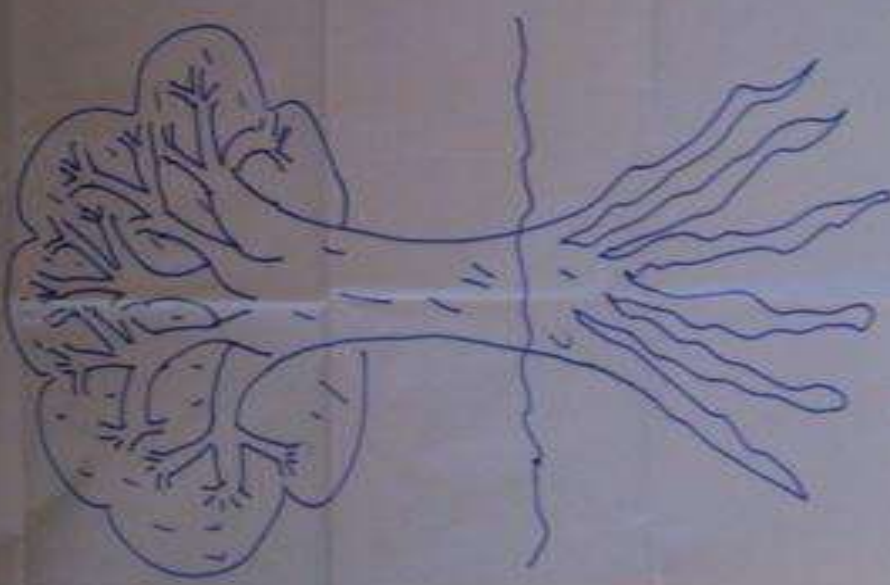



အကြောင်းအရင်းများ/ အခက်အခဲများ

၁	မိုးရာသီတွင် ပြင်ပကျေးရွာများသို့ သွားလာရေးခက်ခဲခြင်း၊ တံတားများ ပျက်စီးနေခြင်း	၂	ရွာတွင်းလမ်းများပျက်စီးနေခြင်း၊ ရွာချင်းဆက်လမ်း များ ပျက်စီးနေခြင်းကြောင့်လမ်းပန်းဆက်သွယ်ရေးခက်ခဲခြင်း	၃	ဝင်ငွေရရှိနိုင်သော အိမ်တွင်း မူပညာများမတက် မြောက်ခြင်း
၄	မွေးမြူရေးနည်းပညာနှင့်အရင်းအနှီး မရှိခြင်း	၅	စာသင်ကျောင်းမရှိခြင်း		

အကျိုးဆက်များ အကျိုးဆက်များ

- ဒေသထွက်သီးနှံများ အချိန်မီတင်ပို့နိုင်မှုမရှိခြင်းကြောင့် စီးပွားရေးဖြစ်ထွန်းမှု နည်းပါးခြင်း၊
- ၁ ကျန်းမာရေး ကုသမှုခံယူရန်အတွက် ခက်ခဲမှု ရှိခြင်း၊ ကျောင်းတက်ရန်အတွက် ခက်ခဲမှုရှိခြင်း၊ သတင်းအချက်အလက်များ အချိန်မီသိရှိနိုင်မှုမရှိခြင်း စသည်တို့ဖြစ်ပေါ်စေပါသည်။
 - ၂ ရွာတွင်းလမ်းများတွင် ရွံ့များပွက်များဖြင့် သွားလာရန်ခက်ခဲခြင်း၊ သန့်ရှင်းမှုမရှိခြင်း၊ အနံ့ဆိုးများဖြစ်ပေါ်ခြင်း
 - ၃ ဝင်ငွေရရှိနိုင်သော အလုပ်အကိုင်အခွင့်လမ်းနည်းသဖြင့်ဝင်ငွေရရှိမှုနည်းကာ စီးပွားရေးကြပ်တည်းခြင်း
 - ၄ မွေးမြူရေးနှင့် ပတ်သက်သည့် နည်းပညာများ၊ အရင်းအနှီးများမရှိသဖြင့် စီးပွားဖြစ်မမွေးမြူနိုင်ခြင်း
 - ၅ ကျေးရွာတွင်စာသင်ကျောင်းမရှိသဖြင့် ကလေးများပညာသင်ယူခွင့် နည်းပါးလာခြင်း

ဖြေရှင်းနည်းလမ်း

၁	ကျေးရွာတွင်း လမ်း၊ တံတား ပြုပြင်ပေးခြင်း	၂	စာသင်ကျောင်းပြုပြင်ခြင်း	၃	တံတားဆောက်ရန် ကျေးလက်ဦးစီးဌာနနှင့် ချိတ်ဆက်ဆောင်ရွက်ပေးခြင်း
၄	စာသင်ကျောင်းပြုပြင် ခြင်း	၅	စာကြည့်တိုက်ဆောက်လုပ်ရန် ပြန်/ဆက်ဦးစီးဌာနနှင့် ချိတ်ဆက်ဆောင်ရွက်မည်	၆	စားသောက်ကုန်နည်းပညာများ ရရှိရန် ကျေးလက်ဦးစီးဌာနနှင့်ချိတ်ဆက်ဆောင်ရွက် ပေးခြင်း
၇	စိုက်ပျိုးရေးနည်းပညာ များ ရရှိရန် စိုက်ပျိုးရေး ဦးစီးဌာန နှင့် ချိတ်ဆက်ဆောင်ရွက် မည်	၈	စီမံကိန်းလုပ်ငန်း အကောင်အထည်ဖော် ဆောင်ရွက်ရာတွင် ဝင်ငွေနည်းသော မိသားစုများအား ဦးစားပေးခြင်း		



၇။ ပြီးစားပေးအစီအစဉ်ပြဇယား (Matrix Ranking)

အမှတ်အသားများ

စဉ်	ပြဿနာနှင့် အရေးအကြီးများ	၁	၂	၃	၄	၅	၆	၇	ရမှတ်	အဆင့်	အမှတ်အသား
၁	ပစ္စည်းကိစ္စများ	X	၂	၃	၄	၅	၆	၇	-	၅	၁
၂	စာအုပ်အမျိုးအစား	X	X	၂	၃	၄	၅	၆	၇	၆	၂
၃	အချိန်ပေးပို့ပေးခြင်း			X	၃	၄	၅	၆	၇	၄	၃
၄	စာအုပ်အမျိုးအစား				X	၃	၄	၅	၆	၄	၃
၅	စာအုပ်အမျိုးအစား					X	၃	၄	၅	၄	၃



စီမံကိန်းပထမနှစ်တွင် စာသင်ကျောင်းပြုပြင်ခြင်း လုပ်ငန်း ကို ရံပုံငွေ (၆၆၀၀၀၀၀) ကျပ်ဖြင့် အလျား (၁၀၀) ပေ နှင့် အနံ (၃၀) ပေ စာသင်ကျောင်းပြုပြင်ခြင်း လုပ်ငန်းကိုဆောင်ရွက် ပြီးစီးခဲ့ပါသည်။

စီမံကိန်း တတိယ နှစ်တွင် ပထမ နှင့် ဒုတိယ ဦးစားပေးဖြစ်သော ကျေးရွာ၏ အလိုအပ်ဆုံးလုပ်ငန်းမှာ**စာသင်ကျောင်းတိုးချဲ့ပြုပြင်ခြင်း နှင့် စက်ရေတွင်းရေကန်** ဖြစ်ပါသည်။ ကျေးရွာအုပ်စုအတွက် လူထုဗဟိုပြုစီမံကိန်းမှလူထုသို့တိုက်ရိုက်ထောက်ပံ့ငွေနှစ်စဉ် ကျပ်သိန်း(၆၀၀)ရရှိပြီး၊ အုပ်စုအတွင်းကျေးရွာ(၉)ရွာရှိရာ ဦးစားပေးလိုအပ်ချက်အရ ကျောက်အိုး၊ ချောင်းကွေ နှင့် ဥသျှစ်ကုန်း အားစီမံကိန်းဒုတိယနှစ်တွင်ဆောင်ရွက်ပါမည်။ ခူပန်းကျေးရွာအနေဖြင့် စီမံကိန်းတတိယနှစ်တွင် ကျပ်သိန်း(၁၁၀)ဖြင့် **စာသင်ကျောင်းပြုပြင်ခြင်း** လုပ်ငန်းကိုဆောင်ရွက်ရမည်ဖြစ်ပြီး ကျန်သိန်း (၉၀) ဖြင့် **စက်ရေတွင်းရေကန်တည်ဆောက်ခြင်း** လုပ်ငန်းကိုပြုလုပ်မည်ဖြစ်ပါသည်။ ထိုစာသင်ကျောင်းနှင့် စက်ရေတွင်းရေကန်ကို ပြုလုပ်ပါက ကျေးရွာတွင်းရှိ လူဦးရေအားလုံး အကျိုးခံစားခွင့်ရရှိမည်ဖြစ်ပါသည်။ ဆင်းရဲနွမ်းပါးသူနှင့် အပါယ်ခံများအားလုံး အကျိုးခံစားခွင့်ရရှိမည်ဖြစ်ပါသည်။ ကျေးရွာတွင်းရှိ အလုပ်သမားများလည်း အကျိုးခံစားခွင့်ရရှိမည်ဖြစ်ပါသည်။ ကျေးရွာအတွက် အမှန်တကယ် အရေးတကြီး လိုအပ်မှုရှိနေသော လုပ်ငန်း (၂) ခုလည်းဖြစ်ပါသည်။ လုပ်ငန်းလည်ပတ်ရေးနှင့် ပြုပြင်ထိန်းသိမ်းစရိတ် အတွက်လည်း ကျေးရွာမှ အသုံးချနိုင်မှုရှိပါသည်။



၈။ ဗင်းပုံစံကိုသုံးပြု၍ အဖွဲ့အစည်းများချိတ်ဆက်မှု နှင့် သုံးသပ်ချက်

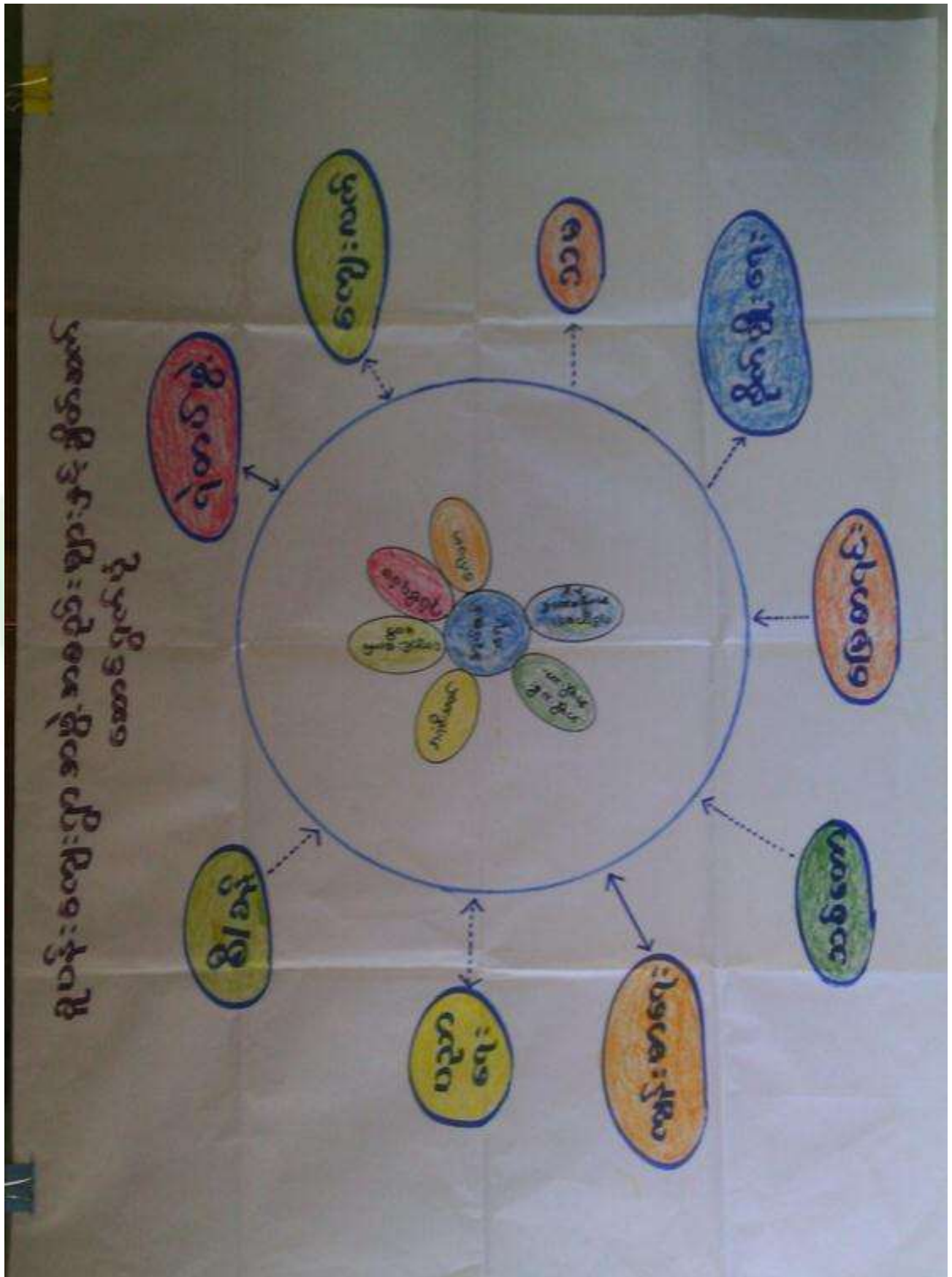



သုံးသပ်ချက်

ကျေးရွာအတွင်းရှိအဖွဲ့အစည်းများ

အုပ်ချုပ်ရေး၊ ရပ်မိရပ်ဖ၊ အရံမီးသတ် အဖွဲ့များမှ ကျေးရွာလုံခြုံရေးအတွက် အချင်းချင်း ချိတ်ဆက်ဆောင်ရွက်ကြပါသည်။ ကျောင်းကော်မတီ၊ အုပ်ချုပ်ရေး၊ ရပ်မိရပ်ဖ အဖွဲ့များမှ ကျေးရွာပညာရေးတိုးတက်ရန် အချင်းချင်း ချိတ်ဆက်ဆောင်ရွက်ကြပါသည်။ ဂေါပကအဖွဲ့၊ ဝတ်ရွတ်အသင်း၊ မကြီးအသင်း၊ အမျိုးသား၊ အမျိုးသမီး အဖွဲ့များမှ ကျေးရွာ၏ သာရေးနာရေးလုပ်ငန်းများအတွက် ချိတ်ဆက်ဆောင်ရွက်ကြပါသည်။

ကျေးရွာပြင်ပအဖွဲ့အစည်းများ

မြို့နယ်ရှိသမဝါယမအသင်း၊ စိုက်ပျိုးရေးဦးစီးဌာန၊ သစ်တောဦးစီးဌာန၊ မွေးမြူရေးနှင့် ကုသရေးဦးစီးဌာန၊ ပညာရေးဦးစီးဌာန၊ မြေစာရင်းဦးစီးဌာန၊ အထွေထွေအုပ်ချုပ်ရေးဦးစီးဌာန၊ ကျန်းမာရေးဦးစီးဌာန၊ မြန်မာနိုင်ငံရဲတပ်ဖွဲ့၊ ကျေးလက်ဦးစီးဌာနတို့နှင့်ချိတ်ဆက်ဆောင်ရွက်မှုရှိပြီး ကျန်အဖွဲ့အစည်းများနှင့် ချိတ်ဆက်ဆောင်ရွက်မှု အားနည်းကြောင်းတွေ့ရှိရပါသည်။

စိုက်ပျိုးရေးနည်းပညာများရရှိရန်၊ မျိုးကောင်းမျိုးသန့်များရရှိရန်၊ မွေးမြူရေးနည်းပညာများရရှိရန်၊ အိမ်တွင်းမှုသင်တန်းများ ရရှိရန်၊ အတိုးနည်းချေးငွေများရရှိရန်၊ အသိပညာဗဟုသုတများ ပိုမိုတိုးတက်ဖွံ့ဖြိုးရန် သက်ဆိုင်ရာ ဌာနများ၊ အစိုးရမဟုတ်သော အဖွဲ့အစည်းများ နှင့် ပိုမိုချိတ်ဆက်ဆောင်ရွက်ရန် လိုအပ်နေပါသည်။

အမျိုးသမီးကဏ္ဍ အစည်းအဝေးမှတ်တမ်း နှင့် စစ်ဆေးရမည့်အချက်များ

၁။ အမျိုးသမီးကဏ္ဍ အစည်းအဝေးမှတ်တမ်း

ကျေးရွာမိတ်ဆက်အစည်းအဝေးပြုလုပ်ရန် ဖိတ်ကြားရာတွင် အစည်းအဝေးတွင် အမျိုးသမီး အချိုးညီစွာ ပါဝင်ရန် သက်ဆိုင်ရာ ကော်မတီသို့ ပြောကြားခဲ့ပါသည်။ ပထမအကြိမ် မိတ်ဆက်အစည်းအဝေးတွင် အစည်းအဝေးတိုင်းတွင် အမျိုးသမီးများ အချိုးညီစွာ တက်ရောက်ရန် ပြောကြားခဲ့ပါသည်။ အစည်းအဝေး တိုင်းတွင်လည်း အမျိုးသမီးများမှ ပြောကြားလိုသော အချက်များကို လွတ်လပ် ပွင့်လင်းစွာ ပြောဆိုခွင့် ရှိကြောင်းကိုလည်း ပြောကြားထားပါသည်။ ကျေးရွာအုပ်စုအဆင့်တွင် နှစ်စဉ်ပြုလုပ်သော လုပ်ငန်းများတွင် အမျိုးသမီးများမှ တင်ပြဆောင်းဆိုထားသော လုပ်ငန်းတစ်ခုပါဝင်ရမည် ဖြစ်ကြောင်းကိုလည်း ပြောကြားခဲ့ ပါသည်။ လုပ်ငန်းခွဲများ အကော်အထည်ဖော် ဆောင်ရွက်ရာတွင်လည်း လူထုလုပ်အားဖြင့် ဆောင်ရွက်သော လုပ်ငန်းများ ဖြစ်ပါက တူညီသော လုပ်ငန်းအတွက် တူညီသော လုပ်အားခများ ပေးချေရမည်ကိုလည်း ပြောကြားခဲ့ပါသည်။ စီမံကိန်း၏ ကဏ္ဍတိုင်းတွင် အမျိုးသမီးများ အခန်းကဏ္ဍကို ထည့်သွင်းထားပြီး အမျိုးသား/ အမျိုးသမီး ခွဲခြားမှုများ မရှိစေရန် ရည်ရွယ်ထားသည်ကို ရှင်းလင်းပြောကြားမှုများ ပြုလုပ်ခဲ့ပါ သည်။



အမျိုးသမီးများ၏ ဦးဆောင်နိုင်မှု နှင့် စီမံခန့်ခွဲမှု စွမ်းရည်များ တိုးတက်လာစေရန် အတွက် ကော်မတီ များထဲတွင် အမျိုးသမီးများ (၅၀%) ပါဝင်ရမည်ဖြစ်ပါသည်။ ဆပ်ကော်မတီ တစ်ခုတိုင်းတွင်လည်း အနည်းဆုံး အမျိုးသမီး တစ်ဦးပါဝင်ရမည်ဖြစ်ပါသည်။ ကော်မတီထဲတွင် ပါဝင်သော အမျိုးသမီးများသည် တင်ပြဆွေးနွေးမှုများ ပြုလုပ်ခြင်း၊ ဆုံးဖြတ်ချက်များချခြင်း စသည်တို့ကို ပြုလုပ်ရမည်ဖြစ်ပါသည်။ အမျိုးသား များမှလည်း ပံ့ပိုးကူညီပေးရမည်ဖြစ်ပါသည်။

ဒုတိယအကြိမ်အစည်းအဝေးတွင် အမျိုးသမီးများသည် မိမိတို့၏ လိုအပ်ချက် အခက်အခဲများကို လွတ်လပ် စွာဆွေးနွေးနိုင်ရန်အတွက် အမျိုးသမီးသီးသန့် အုပ်စုများဖွဲ့၍ အခက်အခဲများ ဖော်ထုတ်ခြင်းလုပ်ငန်းကိုလည်း လုပ်ကိုင်ခဲ့ပါသည်။

၂။ ကျေးရွာမိတ်ဆက် အစည်းအဝေးတွင်အမျိုးသမီး ကဏ္ဍအတွက် စောင့်ကြည့်စစ်ဆေးရမည့်အချက်များ

မေးမြန်းသည့်ရက်။

ရက်စွဲ - ၂၅.၀၁.၂၀၁၆

စဉ်	အကြောင်းအရာ	တွေ့ရှိချက်		မှတ်ချက်
		✓	X	
၁	အစည်းအဝေးတက်ရောက်လူသူများအား ကျား၊မ ရေးရာ အခြေခံသဘောတရားများကို ရှင်းလင်းဆွေးနွေးခဲ့ပါသလား။	✓		
၂	စီမံကိန်းတွင် ပါဝင်သော ကျား၊မရေးရာ အကောင်အထည်ဖော်ရေး လိုအပ်ချက် (၅)ချက်ကို ရှင်းလင်းပြခဲ့ပါသလား။	✓		
၃	အစည်းအဝေးများခေါ်ယူရာတွင်အမျိုးသား/သမီးများအချိုးညီစွာတက်ရောက်နိုင်ရေးအတွက် အသိပေးတိုက်တွန်း စည်းရုံးခဲ့တာမျိုး ရှိပါသလား။	✓		
၄	အမျိုးသမီးများ၏ စကားသံများ၊ ပြောဆိုနိုင်ခွင့်များ ပိုမိုထွက်ပေါ်လာအောင် ဖန်တီးပေးခဲ့ပါသလား။	✓		
၅	ဆပ်ကော်မတီဖွဲ့များဖွဲ့စည်းရာတွင်အမျိုးသမီးများနှင့်ပါဝင်ဖွဲ့စည်းရေး၊ပူးပေါင်းပါဝင်ရေး၊ဦးဆောင်နိုင်ရေးအတွက်တွန်းအားပေးကူညီဆောင်ရွက်ခဲ့ပါသလား။	✓		
၆	အစည်းအဝေးကို အမျိုးသား/သမီးများ အလွယ်တကူပါဝင်တက်ရောက်နိုင်သော အချိန်နှင့်နေရာများကိုရွေးချယ်ခြင်း၊ထည့်သွင်းစဉ်းစားဆောင်ရွက်ခြင်းများတို့ကိုလုပ်ဆောင်ခဲ့ပါသလား။	✓		
၇	လူနည်းစု/ဆင်းရဲ/နွမ်းပါး/ထိခိုက်လွယ်သောအုပ်စုများကို အစည်းအဝေးမစတင်မီ အချိန်များက ရှာဖွေဖော်ထုတ်ခဲ့တာမျိုး ရှိပါသလား။	✓		
၈	လူနည်းစု/ဆင်းရဲ/နွမ်းပါး/ထိခိုက်လွယ်သော အမျိုးသား/သမီးများထံမှ အချို့ကို အစည်းအဝေးတက်ရောက်နိုင်အောင် ဖိတ်ကြားဆောင်ရွက်မှုမျိုး ရှိခဲ့ပါသလား။	✓		
၉	လူနည်းစု/ဆင်းရဲ/နွမ်းပါး/ထိခိုက်လွယ်သောအမျိုးသား/သမီးများနှင့် ကြုံတွေ့နေရသောအခတ် အခဲများကို သင်ဆွေးနွေး မေးမြန်းခဲ့တာမျိုး ရှိပါသလား။	✓		



၁၀	အမျိုးသမီးများ ပြောဆိုတင်ပြနိုင်အောင် အချိန်ပေးရန်၊ ကြိုတင်စီစဉ်ဆောင်ရွက်မှု မျိုးများ ဆောင်ရွက်ခဲ့တာများ ရှိပါသလား။	✓		
၁၁	စီမံကိန်းလုပ်ငန်းခွဲများရှာဖွေဖော်ထုတ်ရာတွင်အမျိုးသား/သမီးများသီးခြားဆွေးနွေးဖော်ထုတ် ဆောင်ရွက်ခဲ့တာမျိုး ရှိပါသလား။	✓		
၁၂	ကျေးရွာစီမံကိန်း အထောက်အကူပြုကော်မတီများဖွဲ့စည်းရာတွင် အမျိုးသမီး၊ အမျိုးသား အချိုးညီမျှစွာ (၅၀ : ၅၀) ဖွဲ့စည်းနိုင်ခဲ့ပါသလား။ မဖွဲ့စည်းနိုင်ခဲ့ပါက မှတ်ချက်တွင် ရှင်းလင်းပါ။	✓		
၁၃	ဆပ်ကော်မတီများတွင် အနည်းဆုံး အမျိုးသမီးအဖွဲ့ဝင် တစ်ဦးနှုန်းဖြင့် ပါဝင်ဖွဲ့စည်းနိုင်ခဲ့ပါသလား။ မဖွဲ့စည်းနိုင်ခဲ့ပါက မှတ်ချက်တွင် ရှင်းလင်းပါ။	✓		
၁၄	ကျေးရွာ/ကျေးရွာအုပ်စု ဖွံ့ဖြိုးရေးစီမံချက် များတွင် အမျိုးသမီးများ ရွေးချယ်ဆုံးဖြတ်သည့်လုပ်ငန်းစီမံချက် အနည်းဆုံးတစ်ခုပါဝင်နိုင်ရေးအတွက် စည်းရုံး ဆွေးနွေးမှုများ ပြုလုပ်ဆောင်ရွက်ခဲ့ပါသလား။	✓		
၁၅	တက်ရောက်လာသူများအား အမျိုးသမီးများ၏ လိုအပ်ချက်များကို ဖြည့်ဆည်းပေးနိုင်ရန် အမျိုးသမီးများရွေးချယ်လိုက်သော ဦးစားပေးရွေးချယ်မှုများကို ထောက်ပံ့ပေးသွားမည်ဖြစ်ကြောင်း အသိပေးပြောကြားခဲ့ပါသလား။	✓		
၁၆	ရွေးချယ်လိုက်သော စီမံကိန်းလုပ်ငန်းခွဲများသည် ဒေသတွင်းမှာရှိသော လူနည်းစု/ဆင်းရဲ/နွမ်းပါး/ထိခိုက်လွယ် အုပ်စုများအပေါ် မည်သို့အကျိုးပြုနိုင် မည်ဖြစ်ကြောင်း ရှင်းလင်းပြောကြားခြင်း၊ မှတ်တမ်းတင်ခြင်းများတို့ကို ဆောင်ရွက်ခဲ့ပါသလား။	✓		
၁၇	ကျေးရွာအုပ်စုအဆင့် အစည်းအဝေးပြုလုပ်ရာတွင် အုပ်စု စီ/ထောက် ကော်မတီဝင်များကို ကျား၊မ ရေးရာလိုအပ်ချက်များ အကြောင်းကိုရှင်းလင်းပြော ကြားခဲ့ပါသလား။	✓		
၁၈	ကျေးရွာအုပ်စုအဆင့် အစည်းအဝေးပြုလုပ်ရာတွင် အုပ်စု စီ/ထောက် ကော်မတီဝင်များအားလုံး တက်ရောက်နိုင်မှု ရှိ/မရှိ စစ်ဆေးခဲ့ပါသလား။ မတက်ရောက်နိုင်ခဲ့ပါက မှတ်ချက်တွင် ရှင်းလင်းပါ။	✓		



၉။ ပင့်ကူအိမ်ကွန်ယက် နှင့် သုံးသပ်ချက်

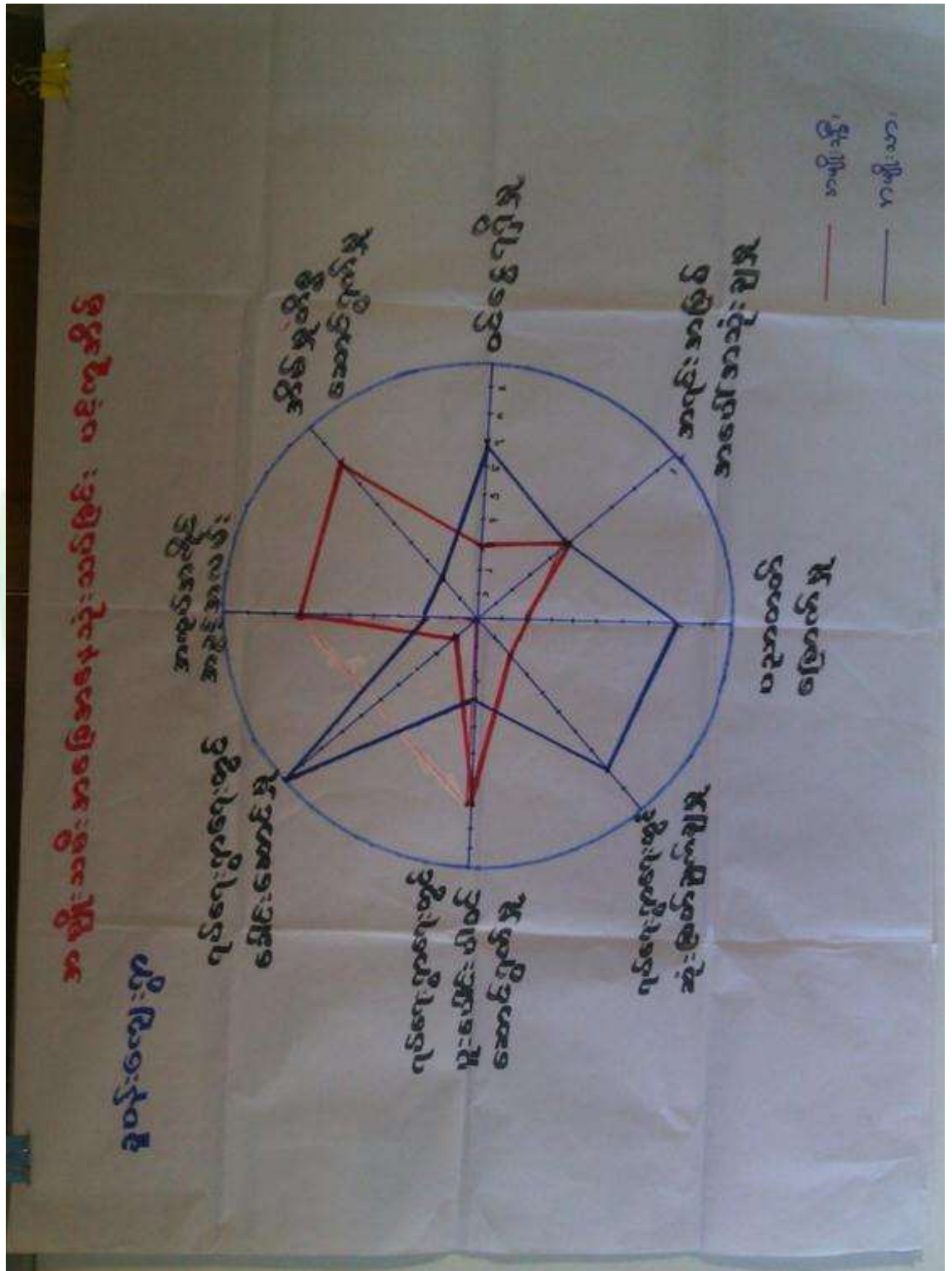



သုံးသပ်ချက်

အမျိုးသမီး နှင့် အမျိုးသားများ တန်းတူအခွင့်အရေး ရရှိမှုကို သိရှိရန် အဆင့် (၉) ဆင့် သတ်မှတ်၍ လေ့လာမှုများ ပြုလုပ်ခဲ့ပါသည်။

အိမ်မှုကိစ္စဆောင်ရွက်မှု-

အမျိုးသားများအနေဖြင့် အမျိုးသမီးများအားအိမ်မှုကိစ္စများတွင် ပိုမိုကူညီလုပ်ကိုင်ပေးကြရန် လိုအပ်နေပါသေးသည်။

ဝင်ငွေရရှိမှု

အမျိုးသားများသည် အမျိုးသမီးထက် ဝင်ငွေပိုမိုရရှိပါသည်။ ထို့ကြောင့်အမျိုးသမီးများ၏ ဝင်ငွေနှင့်အလုပ်အကိုင် အခွင့်အလမ်းရရှိရေး ဆောင်ရွက်ရန်လိုအပ်ပါသည်။

အလုပ်အကိုင်အခွင့်အလမ်း

အမျိုးသမီးများမှ အလုပ်အကိုင်အခွင့်အလမ်းပိုမိုရရှိကြောင်းတွေ့ရပါသည်။ သို့သော် ဝင်ငွေရရှိမှုမှာ အမျိုးသားထက် နိမ့်ကျမှု ရှိနေပါသည်။

ပညာတတ်မြောက်မှု

အမျိုးသားများသည် အမျိုးသမီးများထက် ပညာတတ်မြောက်မှု မြင့်မားပါသည်။ ယခင်က အမျိုးသမီးများသည် အိမ်မှုကိစ္စများကူညီ လုပ်ကိုင်နေရသဖြင့် ပညာရေးတွင် အားနည်းမှုများ ရှိခဲ့ပါသည်။ ယခုမျိုးဆက်သစ်များသည် တန်းတူအခွင့်အရေးရရှိပါသည်။

အရင်းအမြစ်အပေါ်လက်လှမ်းမီမှု

အရင်းအမြစ်အပေါ်အသုံးချရာတွင် အမျိုးသားနှင့်အမျိုးသမီးများ တူညီနေကြောင်းတွေ့ရပါသည်။

ပူးပေါင်းပါဝင်မှု

အမျိုးသမီးများမှ ပိုမိုပူးပေါင်းဆောင်ရွက်ကြပါသည်။ အမျိုးသားများသည် မိသားစုအတွက် အခြားလုပ်ငန်းများကို လုပ်ကိုင်နေရသဖြင့် ရပ်ရေးရွာရေးတွင် ပူးပေါင်းပါဝင်မှု အားနည်းခြင်းဖြစ်ပါသည်။

ခေါင်းဆောင်မှု

အရေးပါသည့်နေရာများတွင် အမျိုးသမီးများ၏ အဆင့်နေရာသည် တန်းတူမှုမရရှိသေးပါ။ အမျိုးသမီးများအားနေရာပေးမှုမှာ အစဉ်အလာအရအမျိုးသားများက နေရာယူထားပြီး အမျိုးသမီးများကလည်းနေရာယူ တတ်ရန် နှင့် စွမ်းဆောင်ရည်ရှိရန် လိုအပ်နေပါသေးသည်။

ဆုံးဖြတ်ချက်ချမှု

ရှေးရိုးအစဉ်အလာအရ အမျိုးသားများကသာ ဆုံးဖြတ်ချခြင်း၊ ခေါင်းဆောင်မှုနေရာတွင် အမျိုးသမီးများ မပါဝင်ခြင်းကြောင့် ဆုံးဖြတ်ချက်သည် နေရာတွင် အမျိုးသမီးများထက် အမျိုးသားများက သာလွန်နေပါသည်။



၁၀။ ပြဿနာ၊ အခွင့်အရေး၊ လက်ရှိအခြေအနေ နှင့် ပြောင်းလဲမှုညွှန်းကိန်း နှင့် အနှစ်ချုပ်

စဉ်	ပြဿနာ	အခွင့်အရေး	လက်ရှိအခြေအနေ	ပြောင်းလဲမှုညွှန်းကိန်း
၁	ကလေးများပညာရေးနှိမ့်ပါးခြင်း	လူထုပဟိုပြုစီမံကိန်းမှပြုပြင်ထိန်းသိမ်းစရိတ်ရရှိခြင်း။ ကော်မတီများဖွဲ့စည်းထားခြင်း	ကလေးများပညာသင်ကြားရာတွင် ခက်ခဲခြင်း	စာသင်ကျောင်းပြုပြင်ခြင်း လုပ်ငန်းဆောင်ရွက်ပြီး စီးခြင်း (စီမံကိန်းပထမနှစ်)
၂	ကလေးများပညာရေးနှိမ့်ပါးခြင်း	လူထုပဟိုပြုစီမံကိန်းမှပြုပြင်ထိန်းသိမ်းစရိတ်ရရှိခြင်း။ ကော်မတီများဖွဲ့စည်းထားခြင်း	ကလေးများပညာသင်ကြားရာတွင် ခက်ခဲခြင်း	စာသင်ကျောင်းတိုးချဲ့ပြုပြင်ပေးခြင်း (စီမံကိန်းတတိယနှစ်)
၃	သန့်ရှင်းသောသောက်သုံးရေ ရရှိရန်ခက်ခဲခြင်း	လူထုပဟိုပြုစီမံကိန်းမှပြုပြင်ထိန်းသိမ်းစရိတ်ရရှိခြင်း။ ကော်မတီများဖွဲ့စည်းထားခြင်း	လက်တူးတွင်းများမှ ရရှိသော ရေကိုသာ သောက်သုံးနေရ၍ သောက်သုံးရခြင်း	စက်ရေတွင်းရေကန် တည်ဆောက်ပေးခြင်း (စီမံကိန်းတတိယနှစ်)
၄	ကျေးရွာမီးမလင်းခြင်း	ကျေးလက်/ဦးစီးဌာနနှင့် ချိတ်ဆက်၍ အကူအညီ ရယူနိုင်ခြင်း	ကျေးရွာအတွင်းမီးမရ၍ ညအချိန် သွားလာရေး ခက်ခဲခြင်း	စက်ရေတွင်းမီးစက်မှ မီးသွယ်တန်းခြင်း
၅	တံတားမရှိခြင်း	ကျေးလက်/ဦးစီးဌာနနှင့် ချိတ်ဆက်၍ အကူအညီ ရယူနိုင်ခြင်း	ကျေးရွာပြင်ပသို့သွားလာရေး ခက်ခဲခြင်း	ဗိုလ်ပုန်းချောက် တံတား တည်ဆောက်ပေးခြင်း
၆	ကျေးရွာအတွင်း သွားလာရေး ခက်ခဲခြင်း	ကျေးလက်/ဦးစီးဌာနနှင့် ချိတ်ဆက်၍ အကူအညီ ရယူနိုင်ခြင်း	ရွာအတွင်းလမ်း၊ တံတားများ မကောင်းခြင်း	ကျေးရွာအတွင်း လမ်း၊ တံတားပြုပြင်ပေးခြင်း



သုံးသပ်ချက်

ကျေးရွာတွင်းလမ်း တံတားများ ပြုပြင်ထားခြင်းကြောင့် ရာသီမရွေးသွားလာနိုင်မည်။ စာသင်ကျောင်း ပြုပြင်ထားသောကြောင့် ကျောင်းသား/သူများ လုံခြုံစွာ ပညာသင်ကြားနိုင်မည်။ ရွာချင်းဆက်လမ်းများ ကောင်းမွန်၍ ဒေသဖွံ့ဖြိုးလာမည်။ စက်ရေတွင်းရေကန်တည်ဆောက်ထားခြင်းကြောင့် ကျေးရွာရှိ ရွာသူရွာသားများ သန့်ရှင်းသော သောက်သုံးရေ ရရှိမည်။ ရေကန်ကို ရွာလယ်တွင် ပြုလုပ်၍ အိမ်တိုင်းရေရရှိအောင် ဆောင်ရွက်မည်ဖြစ်သည်။ စက်ရေတွင်းမီးစက်မှ မီးသွယ်တန်း၍ ကျေးရွာအတွင်း မီးရရှိမည်။

ကျေးရွာမျှော်မှန်းချက် လေ့ကျင့်ခန်းမှ ရရှိလာသော ရလဒ်

<p>ကျေးရွာ၏ မျှော်မှန်းချက်</p>	<p>လမ်းပန်းဆက်သွယ်ရေးများကောင်းမွန်၍ စီးပွားရေး၊ ပညာရေး၊ ကျန်းမာရေး၊ လူမှုရေးများ တိုးတက် ကောင်းမွန်လာမည်။ စိုက်ပျိုးရေးနည်းပညာများ၊ မွေးမြူရေးနည်းပညာများ၊ အိမ်တွင်းမှု အသက်မွေးဝမ်းကျောင်းနည်းပညာများ တက်မြောက်လာမှုကြောင့်ပင် ငွေအခွင့်အလမ်းရရှိကာ စီးပွားရေးများတိုးတက်၍ လူနေမှုအဆင့်အတန်းများ မြင့်မားလာမည်။</p>
<p>အနာဂတ်တွင် ကျေးရွာပိုမိုဖွံ့ဖြိုး တိုးတက်ရန် ကျေးရွာသားများ၏ မျှော်မှန်းထားရှိမှု</p>	<p>လူထုဗဟိုပြုစီမံကိန်း၏ လူထုသို့တိုက်ရိုက်ထောက်ပံ့ငွေကို အသုံးချ၍ သောက်သုံးရေရရှိရန် စက်ရေတွင်း၊ရေကန် တည်ဆောက်ရန် နှင့် စာသင်ကျောင်း ကောင်းမွန်လာမည်ဖြစ်သည်။ ကျေးရွာအတွင်း လမ်းတံတားများ ကောင်းမွန်လာ၍ သွားလာရေး အဆင်ပြေလာမည်ဖြစ်သည်။ကျေးရွာချင်းဆက်လမ်းများ ကောင်းမွန်လာပြီး ဒေသစီးပွားရေး၊ လူမှုရေး၊ ကျန်းမာရေး ပညာရေး တိုးတက်ကောင်းမွန်လာမည်။ အကောင်အထည်မဖော်နိုင်သော လုပ်ငန်းများကို သက်ဆိုင်ရာဌာနဆိုင်ရာများ နှင့် ချိတ်ဆက်လုပ်ကိုင်မှုများ ပြုလုပ်မည်။ မြို့နယ်အတွင်းသို့ အစိုးရမဟုတ်သော အဖွဲ့အစည်းများ ဝင်ရောက်မှုများရှိပါက ကျေးရွာလိုအပ်ချက်များကို တင်ပြ၍ အကူအညီတောင်းခံမှုများ ပြုလုပ်မည် ဖြစ်သည်။</p>



၇။ ကော်မတီဝင်များရွေးချယ်ခြင်းနှင့်ကျေးရွာဖွံ့ဖြိုးရေးအစီအစဉ်ဆောင်ရွက်မှုမှတ်တမ်းခါတ်ပုံများ



အမျိုးသားအုပ်စု၏ မှတ်တမ်းခါတ်ပုံ



အမျိုးသမီးအုပ်စု၏ မှတ်တမ်းခါတ်ပုံ



လူငယ်အုပ်စု၏ မှတ်တမ်းခါတ်ပုံ



ထိခိုက်လွယ်အုပ်စုများ၏ မှတ်တမ်းခါတ်ပုံ



စေတနာ့ဝန်ထမ်းများ ရွေးချယ်ခြင်း မှတ်တမ်းဓါတ်ပုံ



ကော်မတီရွေးချယ်ခြင်း မှတ်တမ်းဓါတ်ပုံ



ဖွံ့ဖြိုးရေးအစီအစဉ်ရေးဆွဲခြင်း မှတ်တမ်းဓါတ်ပုံ



ဖွံ့ဖြိုးရေးအစီအစဉ်ရေးဆွဲခြင်း မှတ်တမ်းဓါတ်ပုံ



လုပ်ငန်းခွဲ၏မပြုလုပ်မီ မှတ်တမ်းဓာတ်ပုံ



လုပ်ငန်းခွဲ၏မပြုလုပ်မီ မှတ်တမ်းဓာတ်ပုံ



၈။ ကော်မတီဝင်များစာရင်း

စဉ်	အမည်	ကျား-မ	ရာထူး
၁	ဦးသောင်းမြင့်	ကျား	ကျေးရွာစီမံကိန်းအထောက်အကူပြုကော်မတီ၊ ဥက္ကဋ္ဌ
၂	ဒေါ်ဝင်းမာ	မ	ကျေးရွာစီမံကိန်းအထောက်အကူပြုကော်မတီ၊ ဥက္ကဋ္ဌ
၃	ဒေါ်မလင်း	မ	ဝယ်ယူရေးဆပ်ကော်မတီ၊ ဥက္ကဋ္ဌ
၄	ဦးချစ်ဝင်း	ကျား	ဝယ်ယူရေးဆပ်ကော်မတီ၊ မှတ်တမ်းထိမ်း
၅	ဦးမျိုးနိုင်ဝင်း	ကျား	ဝယ်ယူရေးဆပ်ကော်မတီ၊ အဖွဲ့ဝင်
၆	ဒေါ်မခိုင်	မ	စောင့်ကြည့်ကြီးကြပ်ရေးဆပ်ကော်မတီ၊ ဥက္ကဋ္ဌ
၇	ဦးမောင်ထူး	ကျား	စောင့်ကြည့်ကြီးကြပ်ရေးဆပ်ကော်မတီ၊ အဖွဲ့ဝင်
၈	ဒေါ်နှင်းခိုင်	မ	စောင့်ကြည့်ကြီးကြပ်ရေးဆပ်ကော်မတီ၊ အဖွဲ့ဝင်
၉	ဒေါ်မြင့်စိန်	မ	လုပ်ငန်းလည်ပတ်ရေး နှင့် ပြုပြင်ထိန်းသိမ်းရေး ဆက်ကော်မတီ ဥက္ကဋ္ဌ
၁၀	ဦးညွန့်လွင်	ကျား	လုပ်ငန်းလည်ပတ်ရေး နှင့် ပြုပြင်ထိန်းသိမ်းရေး ဆက်ကော်မတီ၊ အဖွဲ့ဝင်
၁၁	ဒေါ်မသေး	မ	လုပ်ငန်းလည်ပတ်ရေး နှင့် ပြုပြင်ထိန်းသိမ်းရေး ဆက်ကော်မတီ၊ အဖွဲ့ဝင်
၁၂	ဦးချစ်အေး	ကျား	ကျေးရွာငွေစာရင်းကိုင်
၁၃	ဦးဝင်းဇော်	ကျား	အကြံပြုချက်ဖြေရင်းရေး
၁၄	ဒေါ်သန်းရင်	မ	အကြံပြုချက်ဖြေရင်းရေး
၁၅	ဦးအောင်ပိုင်	ကျား	စေတနာ့ဝန်ထမ်း
၁၆	ဒေါ်ဖြူဖြူဝင်း	မ	စေတနာ့ဝန်ထမ်း

စုစုပေါင်း။ (၁၆) ယောက် ကျား-၈ ယောက် + မ-၈ ယောက်

ကျေးရွာအုပ်စုစီမံကိန်းအထောက်အကူပြုကော်မတီ

ဦးခင်မောင်ဝင်း(ခ)ကံဝင်း ကျေးရွာအုပ်စုစီမံကိန်းအထောက်အကူပြုကော်မတီ၊ ဥက္ကဋ္ဌ

ဦးအောင်ကျော်မိုး ကျေးရွာအုပ်စုဘဏ္ဍရေးဆပ်ကော်မတီ၊ စာရင်းကိုင်

မှတ်တမ်းတင်သူ

အမည်။ ဦးနိုင်ထွန်းအောင်

ရာထူး။ လူထုစည်းရုံးရေးမှူး

ရက်စွဲ။ ၂၆ / ၁ / ၂၀၁၆



၉။ ပုံစံ ၈-၁။ ကျေးရွာအချက်အလက်

ပုံစံ - ၈-၁ - ကျေးရွာ အချက်အလက် (FORM PC 1)

လယ်ညွှန်ရွက်/ ကျေးရွာတစ်ရွာသို့ ပထမဆုံး မိတ်ဆက်ရေးသွားရောက်သောအခါ ကျေးရွာခေါင်းဆောင်များအား ကျေးရွာအချက်အလက်များကို ဖေဖော်ဝါရီလတွင် တောင်းခံရမည်။ စီမံကိန်းမိတ်ဆက်အစည်းဝေးတွင် ဤအချက်အလက်များအား စစ်ဆေးပြီး မှန်ကန်အောင်ပြုလုပ်ရမည်။ ငြိမ်းချမ်းစွာ လူထုစည်းရုံးရေးမှူးမှ သတင်းအချက်အလက်ထံသို့ Tablets မှတစ်ဆင့် ဖြည့်သွင်းရမည်။		လူထုစည်းရုံးရေးမှူးသည် ဤအချက်အလက်များကို လူထုစည်းရုံးရေးမှူးသည်
ရာအိမ်မှူးအမည်	မြို့နယ်	စည်းရုံးရေးမှူးအမည်
မြို့နယ်/ တိုင်းဒေသကြီး	မြို့နယ်	ကျေးရွာအုပ်စု
စစ်ကိုင်း	ပင်လယ်ခရိုင်	ကျေးရွာ
	နန်းစာ	ရွာအုပ်စု

(က) လူဦးရေ

တိုင်းရင်းသား	အိမ်ထောင်စုပေါင်း	ကိုးကွယ်သည့်ဘာသာ	အိမ်ထောင်စုပေါင်း
၁။ မြန်မာ	၄၀	၁။ ဗုဒ္ဓ	၄၀
၂။		၂။	
၃။		၃။	
၄။ အခြားတိုင်းရင်းသား လူမျိုးစုများ		၄။	

	ကျား (အရေအတွက်)	မ (အရေအတွက်)
လူဦးရေ	၇၄	၈၂
အိမ်ထောင်ဦးစီး	၁၉	၈

(ခ) ကျေးရွာရှိ အခြေခံ အဆောက်အအုံ (Facilities)

ပညာရေး	ခြေခံ	ကျန်းမာရေး	ခြေခံ	ဘာသာရေး	ခြေခံ
အထက်တန်းကျောင်း	<input type="checkbox"/>	ဆေးရုံ	<input type="checkbox"/>	ဘုရား/ဇေတီ	<input type="checkbox"/>
အလယ်တန်းကျောင်း	<input type="checkbox"/>	ကျန်းမာရေးဌာန	<input type="checkbox"/>	ဘုန်းကြီးကျောင်း	<input checked="" type="checkbox"/>
မူလတန်းကျောင်း	<input checked="" type="checkbox"/>	ကျန်းမာရေးဌာနခွဲ	<input type="checkbox"/>	ဟိန္ဒူဘုရားကျောင်း	<input type="checkbox"/>
မူကြိုကျောင်း	<input type="checkbox"/>	ဆေးပေးခန်း	<input type="checkbox"/>	ရေစိမ်းဆေးကျောင်း	<input type="checkbox"/>
အခြား	<input type="checkbox"/>	အခြား	<input type="checkbox"/>	ဗလီ	<input type="checkbox"/>
မှတ်ချက်		မှတ်ချက်		အခြား	<input type="checkbox"/>
		မှတ်ချက်		မှတ်ချက်	

(ဂ) ကျွမ်းကျင်သူများမှတ်တမ်း ၊ ကျေးရွာတွင်နေထိုင်သော သို့မဟုတ် တခြားရွာမှလာရောက်သောကျွမ်းကျင်သူများ

ပညာရေး	နေထိုင်	လည်ပတ်	ကျန်းမာရေး	နေထိုင်	လည်ပတ်	တည်ဆောက်ရေး	နေထိုင်	လည်ပတ်
မူလတန်းပြဆရာ/ဆရာမ	<input type="checkbox"/>	<input checked="" type="checkbox"/>	ဆရာဝန်	<input type="checkbox"/>	<input type="checkbox"/>	လက်သမား	<input type="checkbox"/>	<input type="checkbox"/>
အလယ်တန်းပြဆရာ/ဆရာမ	<input type="checkbox"/>	<input type="checkbox"/>	လ/ထံကျန်းမာရေးမှူး	<input type="checkbox"/>	<input type="checkbox"/>	ပန်းချီ	<input type="checkbox"/>	<input type="checkbox"/>
အထက်တန်းပြဆရာ/ဆရာမ	<input type="checkbox"/>	<input type="checkbox"/>	အမျိုးသမီးကျန်းမာရေးဆရာမ	<input type="checkbox"/>	<input type="checkbox"/>	လှုပ်စစ်ဆိုင်ရာ	<input type="checkbox"/>	<input type="checkbox"/>
မူကြိုဆရာ/ဆရာမ	<input type="checkbox"/>	<input type="checkbox"/>	အရံသားများ	<input checked="" type="checkbox"/>	<input type="checkbox"/>	ရေပိုက်သွယ်သူ	<input type="checkbox"/>	<input type="checkbox"/>
အခြား	<input type="checkbox"/>	<input type="checkbox"/>	ပြည်သူ့ကျန်းမာရေးလုပ်သား ၁/၂	<input type="checkbox"/>	<input type="checkbox"/>	စက်ပြင်ဆရာ	<input type="checkbox"/>	<input type="checkbox"/>
မှတ်ချက်			မှတ်ချက်			မှတ်ချက်		



(ဃ) ကျေးရွာသို့ ရောက်ရှိနိုင်သည့်လမ်းအခြေအနေ / ကျေးရွာတစ်ရွာသည် ၎င်း၏ကျေးရွာအုပ်စုနှင့် ဆက်သွယ်ထားသော လမ်းအခြေအနေ (အောက်ပါတို့ကိုပိုင်းပါ)
 ကျောက်ကြမ်းလမ်း ကတ္တရာလမ်း ကွန်ကရစ်လမ်း မော်တော်ဆိုင်ကယ်လမ်း
 ကျောက်ခင်းလမ်း မြေသားလမ်း လှသွားလမ်း အခြား _____

(င) ကျေးရွာဖွံ့ဖြိုးရေး စီမံကိန်း (Village Development Plan) (အမှန်ဖြစ်ပါ)
 (၁) လူထုပတ်ဝန်းကျင်ထိခိုက်မှုမရှိစေရန် ကျေးရွာစီမံကိန်း ရှိသလား ရှိ/ မရှိ/ မသိ
 (၂) ရှိလျှင် မည်သည့်နှစ်က ရေးဆွဲခဲ့သလဲ _____ နှစ်/ မသိပါ
 (၃) ဖြန့်ချိအတည်ပြုချက် ရရှိထားသလား ရှိ/ မရှိ/ မသိ

(စ) ခရီးအကွာအဝေး (Distance)
 (၁) ရွာ (အလယ်) မှ ကျေးရွာအုပ်စု (အလယ်) အကွာအဝေး မိုင်/မာလုံ _____ /မသိပါ
 (၂) ဤရွာနှင့် ကျေးရွာအုပ်စု (အလယ်) သွားချိန်
 မြောက်သွေ့ ရာသီ - ထော်လာချီ/ ဆိုင်ကယ်/ မြေလျင် /ပြည်/ လှေ/ အခြား _____ (: ၁၅) နာရီ
 မိုးရာသီ - ထော်လာချီ/ ဆိုင်ကယ်/ မြေလျင် /ပြည်/ လှေ/ အခြား _____ (၁) နာရီ

(ဆ) သဘာဝဘေး ဤကျေးရွာတွင် ကြီးကြီးကြီးကြီးကဲ့သို့သော သဘာဝဘေး ကျရောက်ခဲ့မှု
 မရှိ ရှိ (ဖော်ပြရန်) _____

(ဇ) ကျေးရွာတွင် ခွဲစည်းထားသော အဖွဲ့အစည်းများ
 လူထုပတ်ဝန်းကျင်ထိခိုက်မှုမရှိစေရန် ဤကျေးရွာတွင် ကျေးရွာဖွံ့ဖြိုးရေးအတွက် အစိုးရ(သို့)ရွာသားများကိုယ်တိုင်(သို့) စီမံကိန်းတစ်ခုခုမှ
 ခွဲစည်းထားသည့် အဖွဲ့အစည်းများရှိပါသလား။

ရားအိမ်မှူး အမည် ဦးမောင်မောင်

လက်မှတ်  ရက်စွဲ _____

စည်းရုံးရေးမှူး အမည် ဦးသက်ရှိခိုင်

လက်မှတ်  ရက်စွဲ _____



၁၀။ ပုံစံ ၈-၂။ စီမံကိန်းစက်ဝန်းအချိန်ဇယား

ပုံစံ ၈-၂ - စီမံကိန်းစက်ဝန်းအချိန်ဇယား (PC 2)

လမ်းညွှန်စာသက်ဆိုင်ရာလူထုစည်းရုံးရေး/လက်ထောက်နည်းပညာနည်းပညာများမှ စီမံကိန်းစက်ဝန်းအဆင့်တစ်စုံ ပြီးစီးတိုင်းကျေးရွာနှင့် ကျေးရွာအုပ်စု အတွက်စာရင်းစာရင်းစာရင်းစာရင်း

စည်းရုံးရေးဖွဲ့စည်းမှု အမည်: ဦးဘဇော်၊ ဦးဦး

နေ့စွဲ: ၀၅.၀၅.၂၀၁၆

စက်ဝန်းအားအမှတ်ပြုပြီးပါး စက်ဝန်း(၁) စက်ဝန်း(၂) စက်ဝန်း(၃) စက်ဝန်း(၄)

ပြည်နယ်/တိုင်း: စစ်ကိုင်း၊ မြို့နယ် မင်းတင်၊ ကျေးရွာ ခိုသင်း

စီမံကိန်းဆောင်ရွက်အဆင့်များ	နေ့စွဲ		အချိန်သီးခြား အချိန်သားအရေအတွက်	အချိန်သီးခြား အရေအတွက်	အစည်းအဝေးတွင်တက်ရောက်သူအရေအတွက်	လူမျိုးစု တက်ရောက်သူ အရေအတွက်
	စတင်သည့်နေ့	ပြီးဆုံးသည့်နေ့				
၁. ကျေးရွာစီမံကိန်း မိတ်ဆက်အစည်းအဝေး	၂၆.၇.၂၀၁၆	၂၆.၇.၂၀၁၆	၂၅	၂၄	၅၇	-
၂. ကျေးရွာစီမံကိန်းအဖွဲ့အစည်းဖွဲ့စည်းခြင်း အစည်းအဝေး	၂၇.၇.၂၀၁၆	၂၇.၇.၂၀၁၆	၇၈	၇၂	၅၀	-
၃. ကျေးရွာအုပ်စု လှုပ်ငန်း ဆုံးဖြတ်ချက်ချသည့်အစည်းအဝေး						
၄. မြို့နယ်အဆင့်စီမံကိန်းရေးဆွဲရေးနှင့်အ ကောင်အထည်ဖော်ရေးကော်မတီ၏ စီမံကိန်း သုံးသပ်မှုအစည်းအဝေး				မလို	မလို	မလို
၅. မြို့နယ် စီမံကိန်းရေးဆွဲရေးနှင့် အကောင်အထည်ဖော်ရေးကော်မတီ၏ဆုံးဖြတ်မှုကို ရွာထု အသိပေးအကြောင်း ကြားသိည့်အစည်းအဝေး						
၆. စီမံကိန်းလုပ်ငန်းခွဲစီမံချက်ရေးဆွဲခြင်း အစည်းအဝေး	မလို	မလို	မလို	မလို	မလို	မလို
၆.၁။ စီမံကိန်းလုပ်ငန်း အကောင်အထည်ဖော် ရေးဆွဲခြင်း						
၆.၂။ ဝယ်ယူရေးအစီအစဉ် ရေးဆွဲခြင်း						



စီမံကိန်းထောင်ရွက်မှုအဆင့်များ	နေ့စွဲ		အစည်းအဝေးတွင်တက်ရောက်သူအရေအတွက်			
	စတင်သည့်နေ့	ပြီးဆုံးသည့်နေ့	အမျိုးသားအရေအတွက်	အမျိုးသမီးအရေအတွက်	အိမ်ထောင်စုအရေအတွက်	လူမျိုးစု တက်ရောက်သူ ရေအတွက် လူမျိုးစုမည်
၆.၄၊ ဘာဂျာရေးကုန်ကျမှု လျာထားအစီအစဉ် ဖော်ဆောင်ခြင်း						
၆.၄၊ ပြင်/ထိန်းအစီအစဉ် ဖော်ဆောင်ခြင်း						
၇. စီမံကိန်းလုပ်ငန်းခွဲ တိုးတက်မှု စောင့်ကြည့် လစဉ်အစည်းအဝေး	မလို	မလို	မလို	မလို	မလို	မလို
၇.၁၊ အစည်းအဝေး ပထမအကြိမ်						
၇.၂၊ အစည်းအဝေး ဖုတ်ယူအကြိမ်						
၇.၃၊ အစည်းအဝေး တတိယအကြိမ်						
၈. စီမံကိန်းလုပ်ငန်းခွဲ အပြီးသတ်စစ်ဆေးခြင်း အစည်းအဝေး						
၉. လူထုစစ်ဆေးမှုအစည်းအဝေး						



၁၁။ ပုံစံ ၈-၃။ ကျေးရွာဖွံ့ဖြိုးရေး ဦးစားပေးအစီအစဉ်

ပုံစံ ၈-၃ ကျေးရွာဖွံ့ဖြိုးရေး ဦးစားပေးအစီအစဉ် (Form PC 3)

လမ်းညွှန်ရွက်/ အဆင့် (၃) ကျေးရွာမွှေးပန်းချက်အစည်းအဝေး ပြီးဆုံးသောအခါ ကျေးရွာစီမံကိန်း အထောက်အကူပြုကော်မတီသည် လူထုစည်းရုံးရေးမှူးအကူအညီဖြင့် ကြိုပုံစံကိုပြည့်စုံအောင် ဖြည့်သွင်းရမည်။ အားလုံးသော အခက်အခဲအတားအဆီးများ၊ ဖွံ့ဖြိုးမှုဦးစားပေးအစီအစဉ်များ၊ လူထုဝဟိုပြုစီမံကိန်း၏ ရန်ပုံငွေအရင်းအမြစ်နှင့် မသက်ဆိုင်သည့် လုပ်ငန်းများအားလုံးကိုဖော်ပြရမည်။

လူထုစည်းရုံးရေးမှူး/ဝန်ထမ်း အမည် ဦးသတ်ခိုင်ဦး
 နေ့စွဲ ၂၀၁၆.၀၂.၀၁ စက်ဝန်းအား အမှတ်ခြစ်ပါ (✓) စက်ဝန်း(၁) စက်ဝန်း (၂) စက်ဝန်း (၃) စက်ဝန်း (၄)

ပြည်နယ်/တိုင်း <u>စစ်ကိုင်း</u>	မြို့နယ် <u>မင်းဇလွင်</u>	ကျေးရွာအုပ်စု <u>နင်းတယ်</u>	ကျေးရွာ <u>ခွဲမင်း</u>
------------------------------------	------------------------------	---------------------------------	---------------------------

က. အခက်အခဲအတားအဆီးများအားရွေးချယ်ခြင်း - ယခုလက်ရှိအခြေအနေတွင်ဤကျေးရွာဖွံ့ဖြိုးတိုးတက်ရေးအတွက် အဓိကအခက်အခဲအတားအဆီးများသည် မည်သည့်များဖြစ်ပါသနည်း(အမျိုးသား/သမီး/အနည်းဆုံးအခက်အခဲ ၅ ခုစီဖော်ပြပါ)

အမျိုးသား အဖွဲ့မှတင်ပြသောအခက်အခဲအတားအဆီးများ	အမျိုးသမီး အဖွဲ့မှတင်ပြသောအခက်အခဲအတားအဆီးများ
၁ ဘိုလှိုင်၊ ချောတံတား	၁ စက်ရေတွင်း၊ ရေကန်
၂ စက်ရေတွင်း၊ ရေကန်	၂ စာသင်ကျောင်း၊ တိုး၍၊ မြေပြင်
၃ စာသင်ကျောင်း၊ တိုး၍၊ မြေပြင်	၃ ရွာတွင်း၊ ကမ်း
၄ စက်ရေတွင်း၊ ဆန်ဖွဲ၊ ဆွယ်	၄ မူလိကျောင်း
၅ စာမူလှိုင်၊ တိုး၍	၅ စက်ရေတွင်း၊ စက်၊ မီး၊ ဆွယ်

ခ. မျှော်မှန်းခြင်း- ဤကျေးရွာဖွံ့ဖြိုးတိုးတက်ရေးအတွက်နောင်လာမည့် (၅) နှစ်အားရည်ရွယ်၍ ဆောင်ရွက်ရန်အတွက် မည်သည့်အရာများသည်အဓိကမျှော်မှန်းချက်ဖြစ်သနည်း။

အမျိုးသားအဖွဲ့မှတင်ပြသောမျှော်မှန်းချက်များ	အမျိုးသမီးအဖွဲ့မှတင်ပြသောမျှော်မှန်းချက်များ
၁ ဘိုလှိုင်၊ တံတား၊ ဆေးကုလုနီဖို့	၁ စက်ရေတွင်း၊ ရေကန်၊ ရရှိဖို့
၂ စက်ရေတွင်း၊ ရေကန်၊ ရရှိဖို့	၂ စာသင်ကျောင်း၊ တိုး၍၊ မြေပြင်ဖို့
၃ စာသင်ကျောင်း၊ တိုး၍၊ မြေပြင်ဖို့	၃ ရွာတွင်း၊ ကမ်း၊ ရရှိဖို့
၄ ရွာတွင်း၊ မီး၊ ကမ်းဖို့	၄ မူလိကျောင်း၊ ရရှိဖို့
၅ စာမူလှိုင်၊ တိုး၍၊ ဆေးကုလုနီဖို့	၅ စက်ရေတွင်း၊ မီး၊ ဆွယ်ဖို့



ပုံစံ စ-၃ ကျေးရွာဖွံ့ဖြိုးရေး ဦးစားပေးအစီအစဉ် (Form PC 3)

လယ်ညွှန်ချက်/ အဆင့် (၃) ကျေးရွာမှော်မှန်းချက်အစည်းအဝေး ပြီးဆုံးသောအခါ ကျေးရွာစီမံကိန်း အထောက်အကူပြုကော်မတီသည် လူထုစည်းရုံးရေးမှူးအကူအညီဖြင့် ဤပုံစံကိုပြည့်စုံအောင် ဖြည့်သွင်းရမည်။ အားလုံးသော အခက်အခဲအတားအဆီးများ၊ ဖွံ့ဖြိုးမှုဦးစားပေးအစီအစဉ်များ၊ လူထုပတ်ဝန်းကျင်၏ ရန်ပုံငွေအရင်းအမြစ်နှင့် မသက်ဆိုင်သည့် လုပ်ငန်းများအားလုံးကိုဖော်ပြရမည်။

လူထုစည်းရုံးရေးမှူး/ဝန်ထမ်း အမည် ဦးသက်ရှိန်ဦး

နေ့စွဲ ၂၇.၁၂.၂၀၁၆ စက်ဝန်းအား အမှတ်ခြစ်ပါ (✓) စက်ဝန်း(၁)၊ စက်ဝန်း (၂) စက်ဝန်း (၃) စက်ဝန်း (၄)

ပြည်နယ်/တိုင်း စစ်ကိုင်း	မြို့နယ် ပင်မလည်ဘူ	ကျေးရွာအုပ်စု မင်းတင်	ကျေးရွာ ခွဲ ၁၆
-----------------------------	-----------------------	--------------------------	-------------------

က. အခက်အခဲအတားအဆီးများအားဆွေးနွေးခြင်း - ယခုလက်ရှိအခြေအနေတွင်ဤကျေးရွာဖွံ့ဖြိုးတိုးတက်ရေးအတွက် အဓိကအခက်အခဲအတားအဆီးများသည် မည်သည်များဖြစ်ပါသနည်း(အမျိုးသား/သမီး အနည်းဆုံးအခက်အခဲ ၅ ခုစီဖော်ပြပါ)

အမျိုးသား အဖွဲ့မှတင်ပြသောအခက်အခဲအတားအဆီးများ	အမျိုးသမီး အဖွဲ့မှတင်ပြသောအခက်အခဲအတားအဆီးများ
၁ ဗိုလ် ဖြူသင်တန်း	၁ စက်မှုစက်မှုစက်မှု
၂ ဗိုလ် ဗိုလ်ရေး ဗိုလ်ရေး ဗိုလ်ရေး	၂ မင်းတင်
၃ ဗိုလ် ဗိုလ်ရေး ဗိုလ်ရေး ၁၂၃	၃ ဗိုလ် ဗိုလ်ရေး ဗိုလ်ရေး
၄ ဗိုလ် ဗိုလ်ရေး ဗိုလ်ရေး ၁၂၃	၄ ဗိုလ် ဗိုလ်ရေး ဗိုလ်ရေး ဗိုလ်ရေး
၅ အစားအစား ၁၂၃	၅ ဗိုလ် ဗိုလ်ရေး ဗိုလ်ရေး ၁၂၃

ခ. မျှော်မှန်းခြင်း- ဤကျေးရွာဖွံ့ဖြိုးတိုးတက်ရေးအတွက်နောင်လာမည့် (၅) နှစ်အားရည်ရွယ်၍ ဆောင်ရွက်ရန်အတွက် မည်သည့်အရာများသည်အဓိကမျှော်မှန်းချက်ဖြစ်သနည်း။

မျိုးသားအဖွဲ့မှတင်ပြသောမျှော်မှန်းချက်များ	အမျိုးသမီးအဖွဲ့မှတင်ပြသောမျှော်မှန်းချက်များ
၁ ဗိုလ် ဖြူသင်တန်း	၁ စက်မှုစက်မှုစက်မှု
၂ ဗိုလ် ဗိုလ်ရေး ဗိုလ်ရေး ၇၅၆	၂ အစားအစားစက်မှု
၃ ဗိုလ် ဗိုလ်ရေး ဗိုလ်ရေး ၁၂၃	၃ ဗိုလ် ဗိုလ်ရေး ဗိုလ်ရေး
၄ ဗိုလ် ဗိုလ်ရေး ဗိုလ်ရေး ၁၂၃	၄ ဗိုလ် ဗိုလ်ရေး ဗိုလ်ရေး ဗိုလ်ရေး
၅ အစားအစား ၁၂၃	၅ ဗိုလ် ဗိုလ်ရေး ဗိုလ်ရေး ၁၂၃



ဂ. ဤကျေးရွာ၏ လာမည့် (၃) နှစ်အတွက် ဦးစားပေး ဖွံ့ဖြိုးတိုးတက်မှု လုပ်ငန်း အစီအစဉ်များအားဖော်ပြပါ။
 (လူထုဝဟိုပြုစီမံကိန်း ရန်ပုံငွေအတွက် အဆိုပြုသော အစီအစဉ်များကိုဦးစားပေး အဆင့်အလိုက်ဖော်ပြပြီး ကျန် လူထုဝဟိုပြု စီမံကိန်း ရန်ပုံငွေအရင်းအမြစ်နှင့် မပတ်သက်သည့်အစီအစဉ်များလည်းဖော်ပြရန်ဖြစ်သည်)

	ကျေးရွာအတွက်ဦးစားပေးဖွံ့ဖြိုးတိုးတက်မှု လုပ်ငန်းစဉ်များ	အဆိုပြုသူ (အမျိုးသားများ/ အမျိုးသမီးများ/ အမျိုးသား+အမျိုးသမီး)	လူထုဝဟိုပြုစီမံကိန်းအတွက် အဆိုပြုသည် (ဦးစားပေးအဆင့် အလိုက်ဖော်ပြပါ)	ခန့်မှန်း ကုန်ကျ စရိတ်	အကျိုးခံစား ခွင့်ရှိသူခန့်မှန်းခြေ အရေအတွက်
၁	ဖုန်းကြေး ဘဏ်တန်း	ကျား	၃	၃၀၀၀၀၀၀	
၂	ခက်ချစ် တန်း မင်းတို့အား	မ	၅		
၃	ရိုက် ဖြိုးကျေး မြင်းစတင် ပျိုးစပ်	ကျား + မ	၂		
၄	အဖွဲ့အစည်း	မ	၄		
၅	ရိုက် ဖြိုးကျေး မြင်း ပစ္စည်းကိရိယာ	ကျား + မ	၁		
၆					

ဥက္ကဋ္ဌ ၊ ကျေးရွာစီမံကိန်းအထောက်အကူပြုကော်မတီမှအတည်ပြုသည်။

အမည် ဦး သောဇ်အောင် လက်မှတ် သောဇ်အောင် ၀၄.၉.၂၀၁၆



၁၂။ ပုံစံ ၀-၄။ ကျေးရွာပွဲပြီးရေးစီမံကိန်းလုပ်ငန်းခွဲရွေးချယ်ခြင်းပုံစံ



၀-၄ ကျေးရွာအုပ်စုစီမံကိန်းလုပ်ငန်းခွဲရွေးချယ်ခြင်းပုံစံ

လမ်းညွှန်ချက် ၊ ကျေးရွာအုပ်စုစီမံချက်ရေးဆွဲသည့်အစည်းအဝေးတွင် ဤပုံစံအားလူထုစည်းရုံးရေး / လက်ထောက်နည်းပညာများ၏ အကူအညီဖြင့် ပြည်ပုံစံဖြည့်သွင်းရမည်။
 ဤပုံစံအားဖြည့်စွဲရာတွင် ပြီးပါက ကျေးရွာအုပ်စုပြီးတိုင်း တက်ရောက်ရမိမိချက်တွင် နောက်ဆက်တွဲအခြေပြင်ဆင်မှုများကို MIS သို့ ထည့်သွင်းရမည်။
 ကျေးရွာစည်းရုံးရေး/လုပ်ထမ်းအမည် ဦး သက်လှစိုး

နေ့စွဲ ၉.၂.၂၀၁၆
 ပြည်နယ်/တိုင်း စစ်ဌာန: မြို့နယ် ပစောလှဘူး
 ကော်မရှင်အားထုတ်ခြင်းပေးပါ (V) ဝက်ဂန်း(၁)၊ ဝက်ဂန်း(၂)၊ ဝက်ဂန်း(၃)၊ ဝက်ဂန်း(၄)
 ကျေးရွာအုပ်စု နှစ်စာ

ကျေးရွာအမည်	ဆောင်ရွက်မည့် လုပ်ငန်းများ	အတိုင်အတာ	ခန့်မှန်း တိုက်ရိုက်အကျိုး ခံစားခွင့်ရှိသူများ	အဆိုပြုစာပြသ	ခန့်မှန်းကျန်ကျစိတ်		
					စီမံကိန်းမှ ထည့်သွင်းမှု	ကျေးရွာမှ ထည့်သွင်းမှု	အခြားထည့်သွင်းမှု (ဖော်ပြပါ) ထည့်သွင်းခွင့် ၊ အမည်/အဖွဲ့
မြောင်လွင်	စာသင်ကျောင်း၊ ဆေးကုသခန်း	၂-၈၀ ၈-၃၀ ၁၁-၇၂	၇၀	ဥပဒေရေးရာ ဥပဒေရေးရာ ဥပဒေရေးရာ	၁၄,၇၀၀,၀၀၀	၆၅၀,၀၀၀	(၁၁၁၁၁၁၁၁) ၁၉,၃၅၀,၀၀၀
လှည့်လွင်	ကျေးရွာခန်းမ	၂-၆၀ ၈-၃၀ ၁၁-၇၂	၉၇၃	ဥပဒေရေးရာ ဥပဒေရေးရာ ဥပဒေရေးရာ	၁၄,၇၀၀,၀၀၀		၁၉,၃၅၀,၀၀၀
ကျောက်ခို	ရွာတွင်းကန်	၂-၂၈၀၀ ၈-၇၆ ၁၁-၂	၄၇၇	ဥပဒေရေးရာ ဥပဒေရေးရာ ဥပဒေရေးရာ	၁၄,၇၀၀,၀၀၀		၁၉,၃၅၀,၀၀၀
လှည့်လွင်	ဆေးကုသရေး ဓာတ်ခွဲခန်း	၂-၅ ၈-၇၆ ၁၁-၃	၉၆	ဥပဒေရေးရာ ဥပဒေရေးရာ ဥပဒေရေးရာ	၁၄,၇၀၀,၀၀၀		၁၉,၃၅၀,၀၀၀
ကျောက်ခို	ဆေးကုသရေး ဓာတ်ခွဲခန်း	၂-၇၀၈ ၈-၃၀ ၁၁-၇၂	၅၇၇	ဥပဒေရေးရာ ဥပဒေရေးရာ ဥပဒေရေးရာ	၁၄,၇၀၀,၀၀၀		၁၉,၃၅၀,၀၀၀

ရာထူး ကျေးရွာအုပ်စု စီမံကိန်းရေးဆွဲရေးမှူး ဦး သက်လှစိုး
 လက်မှတ် *U Lin* ရက်စွဲ ၉.၂.၂၀၁၆



ပုံစံ - ၁၀၂ - အစဉ်အဆက်လက်ရောက်သူများ (FORM PC 12)

လက်ညှိုး၊ ဝိတ်ကိန်း အစည်းအဝေးအားလုံးတွင် အသုံးပြုရန် လူထုစည်းရုံးရေးမှူးက ကျေးဇူးပြု ကျင်းပပေးရန် စစ်ဆေးရန်
 ပုံစံ ၂ ဝိတ်ကိန်းအစည်းအဝေးအားလုံး အစည်းအဝေးလက်ရောက် သူများစာရင်းကို ဖြည့်သွင်းရန်
 စည်းရုံးရေးမှူးအမည် ဦးသာဇော်ဇော်
 ရက်စွဲ ၂၇.၁.၂၀၁၆ ဝိတ်ကိန်းလက်ရောက်အမှတ်(၂)ပါ(✓) (ဝက်ကိန်း(၁))
 (✓) ဝက်ကိန်း(၂)၊ (ဝက်ကိန်း(၃))၊ (ဝက်ကိန်း(၄))

ပြန်ပယ်/ တိုင်ကြားသူများ	မြို့နယ်	ကျေးရွာအုပ်စု	ကျေးရွာ	ရက်စွဲ
စစ်ကိုင်း	ပုသိမ်	မင်းတင်		၃၁.၁.၁၆

အစည်းအဝေးခေါင်းစဉ်

စဉ်	အမည်	ကျား (✓)	မ (✓)	အိမ်ထောင်စုစာရင်းစာရင်းလုပ် (✓) (၁)	လူမျိုး	လက်မှတ်
၁	ဦးစောဇော်	✓			မ	
၂	ဒေါ်ခင်စု	✓			မ	
၃	ဒေါ်ခင်စု	✓			မ	
၄	ဒေါ်ခင်စု	✓			မ	
၅	ဒေါ်ခင်စု	✓			မ	
၆	ဒေါ်ခင်စု	✓			မ	
၇	ဒေါ်ခင်စု	✓			မ	
၈	ဒေါ်ခင်စု	✓			မ	
၉	ဒေါ်ခင်စု	✓			မ	
၁၀	ဒေါ်ခင်စု	✓			မ	
၁၁	ဒေါ်ခင်စု	✓			မ	
၁၂	ဒေါ်ခင်စု	✓			မ	
၁၃	ဒေါ်ခင်စု	✓			မ	
၁၄	ဒေါ်ခင်စု	✓			မ	
၁၅	ဒေါ်ခင်စု	✓			မ	
၁၆	ဒေါ်ခင်စု	✓			မ	
၁၇	ဒေါ်ခင်စု	✓			မ	
၁၈	ဒေါ်ခင်စု	✓			မ	
၁၉	ဒေါ်ခင်စု	✓			မ	
၂၀	ဒေါ်ခင်စု	✓			မ	
၂၁	ဒေါ်ခင်စု	✓			မ	
၂၂	ဒေါ်ခင်စု	✓			မ	
၂၃	ဒေါ်ခင်စု	✓			မ	
၂၄	ဒေါ်ခင်စု	✓			မ	
၂၅	ဒေါ်ခင်စု	✓			မ	
၂၆	ဒေါ်ခင်စု	✓			မ	
၂၇	ဒေါ်ခင်စု	✓			မ	
၂၈	ဒေါ်ခင်စု	✓			မ	
၂၉	ဒေါ်ခင်စု	✓			မ	
၃၀	ဒေါ်ခင်စု	✓			မ	
၃၁	ဒေါ်ခင်စု	✓			မ	
၃၂	ဒေါ်ခင်စု	✓			မ	
၃၃	ဒေါ်ခင်စု	✓			မ	
၃၄	ဒေါ်ခင်စု	✓			မ	
၃၅	ဒေါ်ခင်စု	✓			မ	
၃၆	ဒေါ်ခင်စု	✓			မ	
၃၇	ဒေါ်ခင်စု	✓			မ	
၃၈	ဒေါ်ခင်စု	✓			မ	
၃၉	ဒေါ်ခင်စု	✓			မ	
၄၀	ဒေါ်ခင်စု	✓			မ	
၄၁	ဒေါ်ခင်စု	✓			မ	
၄၂	ဒေါ်ခင်စု	✓			မ	
၄၃	ဒေါ်ခင်စု	✓			မ	
၄၄	ဒေါ်ခင်စု	✓			မ	
၄၅	ဒေါ်ခင်စု	✓			မ	
၄၆	ဒေါ်ခင်စု	✓			မ	
၄၇	ဒေါ်ခင်စု	✓			မ	
၄၈	ဒေါ်ခင်စု	✓			မ	
၄၉	ဒေါ်ခင်စု	✓			မ	
၅၀	ဒေါ်ခင်စု	✓			မ	

(၁) အိမ်ထောင်စုစာရင်းစာရင်းလုပ် (၁)၊ လူမျိုးစာရင်း/အမျိုးသမီး အိမ်ထောင်စု စာရင်းကို ကိုယ်စားပြုသူမည်သူမဆို အမှတ်ခြစ်ပါ။

၁၆ ၇၇
 ၁၆ ၇၂
 ၁၆ ၇၀



ဆုံးဖြတ်ချက်များ။

ဆုံးဖြတ်ချက်(၁) စေတနာ့ဝန်ထမ်း ရွေးချယ်ရာတွင် အမှတ်ကနယ်အလုပ်လုပ်ငြိမ်သူ၊ စက္ကနွယ် ဖြိုးစု၊ ကို ဦးအောင် (ဗြိ.လုပ်ဆောင် ခြင်း)၊ ခြေတန်း၊ ဆိုတင်၊ စတင်၍ သူ့များကို ရွေးချယ်ရာ ရွေးငွေ ၁.၅ ဖြိုး၊ စေတနာ့ဝန်ထမ်း ကနား - ၁၁၊ ၁၂၊ ၁၃ ခြံ၊ ကိုမိစုနစ်.ဖြိုး ရွေးချယ်ရာ ဆုံးဖြတ်ချက်(၂)။

ထို့နောက် စေတနာ့ဝန်ထမ်း ကနား - ၁၁ ခြံ၊ နှင့် ၁၂-၁၁ ခြံ၊ ကနားမိစုနစ် ဖြိုး ရွေးချယ်ရာ ဆုံးဖြတ်ချက်(၃)။

သဘောတူညီချက်များ။

(၁) လုပ်ငန်းလုပ်ရာ မြို့နယ်၊ စေတနာ့ဝန်ထမ်း ကနားမိစုနစ်.ဖြိုး ရွေးချယ်ခြင်းကို ကနားလုံးသဘောတူ။

(၂) ရွေးချယ်ခံရသော စေတနာ့ဝန်ထမ်း ၂၂၁ ဦး မြို့နယ်၊ စေတနာ့ဝန်ထမ်း ဆေးကုရေး ဝန်ထမ်း။

(မှတ်တမ်းတင်)



၁၅။ ကဏ္ဍအလိုက် အခက်အခဲမှတ်တမ်း

ပိုဒ် ၁

ကဏ္ဍအလိုက် ဦးစားပေးဖွံ့ဖြိုးရေးလုပ်ငန်းစဉ်များ

မူရင်းအား ကျေးဇူးဖွံ့ဖြိုးရေးအထောက်အကူပြုကော်မတီတွင် ထားရှိရပါမည်။ အခြားဌာနများနှင့် ညှိနှိုင်းရန်အတွက် မိတ္တူအား

အဆင့်	လုပ်ငန်း	အဆိုပြုသူ	လ/နှစ်	လုပ်ဆောင်မည့်သူ	ပြင်ပမှ ထောက်ပံ့ပေးသူ
အခြေခံအထောက်အပံ့	၀ စာသင်ကျောင်း ဖွဲ့စည်း	<input type="checkbox"/> ကျား <input type="checkbox"/> မ/.....		
	၂ စက်ရေတွင်း / ရေကန်	<input type="checkbox"/> ကျား <input type="checkbox"/> မ/.....		
	၃ စက်ရေတွင်း ဖွဲ့စည်း၊ စက်ပျံ ဖြည့်သွင်း စာနံ၊ ဓါတ်	<input type="checkbox"/> ကျား <input type="checkbox"/> မ/.....		
	၄ သို့မဟုတ် ပျောက်တံတား	<input type="checkbox"/> ကျား <input type="checkbox"/> မ/.....		
	၅ ရွာတွင်းလမ်း၊ ပြင်ဆင်	<input type="checkbox"/> ကျား <input type="checkbox"/> မ/.....		
အထက်ပိုင်းလုပ်ဆောင်ရေး	၀ အသေးစား ချေးငွေ	<input type="checkbox"/> ကျား <input type="checkbox"/> မ/.....		
	၂ ချေးငွေ ပေးအပ်ရေး၊ နည်းပညာ / မူဝါဒ ဆောင်ရွက်ပေးခြင်း	<input type="checkbox"/> ကျား <input type="checkbox"/> မ/.....		
	၃ စားသောက်ကုန်လုပ်ငန်း	<input type="checkbox"/> ကျား <input type="checkbox"/> မ/.....		
	၄ ဖူသွေးကုန်ပစ္စည်း ထုတ်လုပ် မှုလုပ်ငန်း	<input type="checkbox"/> ကျား <input type="checkbox"/> မ/.....		
	၅ စက်ချုပ်ကိရိယာ၊ ပန်းတို့ သစ်တော	<input type="checkbox"/> ကျား <input type="checkbox"/> မ/.....		
ကျေးဇူးပေးရေး အဟာရ	၀ ကတည်း များ စာတွက်အေးအေး	<input type="checkbox"/> ကျား <input type="checkbox"/> မ/.....		
	၂ အေးရေ စာတင်စာပျား	<input type="checkbox"/> ကျား <input type="checkbox"/> မ/.....		
	၃ ကျွန်းမာရေး ဆရာဝန်	<input type="checkbox"/> ကျား <input type="checkbox"/> မ/.....		
	၄	<input type="checkbox"/> ကျား <input type="checkbox"/> မ/.....		
	၅	<input type="checkbox"/> ကျား <input type="checkbox"/> မ/.....		
ပညာရေး	၀ ပညာရေး၊ ကျွမ်းကျင်ရေး၊ မူဝါဒ	<input type="checkbox"/> ကျား <input type="checkbox"/> မ/.....		
	၂ ကျောင်းဆရာဝန်	<input type="checkbox"/> ကျား <input type="checkbox"/> မ/.....		
	၃ ကျောင်းသုံးစာပေး၊ လေ့လာ	<input type="checkbox"/> ကျား <input type="checkbox"/> မ/.....		
	၄	<input type="checkbox"/> ကျား <input type="checkbox"/> မ/.....		
	၅	<input type="checkbox"/> ကျား <input type="checkbox"/> မ/.....		
အခြား	၀	<input type="checkbox"/> ကျား <input type="checkbox"/> မ/.....		
	၂	<input type="checkbox"/> ကျား <input type="checkbox"/> မ/.....		
	၃ ကျွန်းမာရေး နည်းပညာ သစ်တော	<input type="checkbox"/> ကျား <input type="checkbox"/> မ/.....		
	၄	<input type="checkbox"/> ကျား <input type="checkbox"/> မ/.....		
	၅	<input type="checkbox"/> ကျား <input type="checkbox"/> မ/.....		



၁၆။ ကျေးရွာဖွံ့ဖြိုးရေးစီမံချက်အရည်အသွေးထိန်းချုပ်မှု (Checklist for VDP)

ထိန်းချုပ်သူ-

ရက်စွဲ-

ရွာ-
မြို့နယ်-

VDP ရက်စွဲ-
ကျေးရွာအုပ်စု-

(၁) VDP စာရွက်စာတမ်းပြီးဆုံးမှုကို စစ်ဆေးပါ။ (OM အရ)

- မျက်နှာဖုံး (အဖုံး)
- မာတိကာ
- ကျေးရွာအခြေခံ Data
- PSA အကျဉ်းချုပ်နှင့် PRA လုပ်ငန်းစဉ်
- အမျိုးသား/အမျိုးသမီးအဖွဲ့များ၏ အခက်အခဲများ
- ကျေးရွာမျှော်မှန်းချက် (ဆွေးနွေးချက်ရလဒ်)
- အမျိုးသား/အမျိုးသမီးအဖွဲ့များသဘောတူထားသည့် နောင်လေးနှစ်အတွက် ဦးစားပေးလုပ်ငန်းများစာရင်း (အခြေခံအဆောက်အအုံ၊ အသက်မွေးမှု၊ ပညာရေး၊ လူမှုရေးထိန်းသိမ်းမှု....)

နောက်ဆက်တွဲများ-

- လူမှုရေးအကဲဖြတ်မှု စာရွက်စာတမ်းခါတ်ပုံနှင့် PRA လုပ်ငန်းစဉ် (ဖြစ်နိုင်လျှင်)၊ မြေပုံများ ပါရမည်၊ စည်းစိမ်ပိုင်ဆိုင်မှုအဆင့်၊ venn ပုံ...
- ကျေးရွာစီမံကိန်းရေးဆွဲရေးအစည်းအဝေးမိတ္တူ
- ကျေးရွာ၏အချက်အလက် (PC 1 ပုံစံ)
- ကျေးရွာမျှော်မှန်းချက်

(၂) လူမှုရေးအကဲဖြတ်မှုအရည်အသွေးနှင့် VDP စစ်ဆေးပါ။

- VDP တွင်ပါဝင်သောဦးရေ (အမျိုးသား/အမျိုးသမီး)- |
- လူမှုရေးအကဲဖြတ်မှုအရည်အသွေးနှင့် VDP အတွက် ရက်ပေါင်း-
- PRA ပစ္စည်းများ အသုံးပြုသည့် အရေအတွက်-
- ပါဝင်သောဦးရေနှင့် လုပ်ငန်းများ မှတ်တမ်းတင်ခြင်း (အစည်းအဝေးမှတ်တမ်း၊ အဖွဲ့ခါတ်ပုံ၊ တိုင်းရင်းသားအနည်းစုနှင့် ထိခိုက်လွယ်သော အဖွဲ့များ)
 - အလွန်ကောင်း
 - ကောင်း
 - ညံ့
- လုပ်ငန်းများ မှတ်တမ်းတင်ခြင်းနှင့် အမျိုးသမီးအဖွဲ့အစည်းအဝေး၏ရလဒ် အားခွဲခြားပေးထားသလား။
 - ရှိ
 - မရှိ
- စီမံကိန်းအရေအတွက် (အမျိုးသား/အမျိုးသမီးရွေးချယ်မှုအရေအတွက်)- |
- PRAနှင့်သက်ဆိုင်သောအခြား စီမံကိန်းအရေအတွက် (အမျိုးသား/အမျိုးသမီးရွေးချယ်မှုအရေအတွက်)- |