

ပြည်ထောင်စုသမ္မတ မြန်မာနိုင်ငံတော် အစိုးရ
စိုက်ပျိုးရေး၊ မွေးမြူရေးနှင့် ဆည်မြောင်းဝန်ကြီးဌာန
ကျေးလက်ဒေသဖွံ့ဖြိုးတိုးတက်ရေး ဦးစီးဌာန
ပင်လည်ဘူးမြို့နယ်



လူထုဗဟိုပြုစီမံကိန်း
National Community Driven Development Project
(NCDDP)



ကျေးရွာဖွံ့ဖြိုးရေးအစီအစဉ်
Village Development Plan (VDP)
တင်ချောင်ကုန်းကျေးရွာ၊ မြေသာအုပ်စု



မာတိကာ

၁။ပင်လည်ဘူးမြို့နယ်မြေပုံ 2

၂။မြေသာအုပ်စုမြေပုံ 3

၃။ကျေးရွာအုပ်စုတွင်ပါဝင်သောကျေးရွာစာရင်းများ 4

၄။ကျေးရွာအခြေခံအချက်အလက်များ 4

၅။လူထုပူးပေါင်းပါဝင်သောလူမှုဆန်းစစ်ခြင်းနှင့်အကဲဖြတ်ခြင်းလုပ်ငန်းစဉ် (PSA/PRA) အကျဉ်းချုပ် 5

၆။ကျေးရွာဖွံ့ဖြိုးရေးအစီအစဉ်အတွက်အသုံးပြုခဲ့သော PRA tools များနှင့်တစ်ခုချင်းစီအတွက်သုံးသပ်ချက်များ ... 8
..... 30

၇။ကော်မတီဝင်များရွေးချယ်ခြင်းနှင့်ကျေးရွာဖွံ့ဖြိုးရေးအစီအစဉ်ဆောင်ရွက်မှုမှတ်တမ်းဓါတ်ပုံများ 32

၈။ကော်မတီဝင်များစာရင်း 37

၉။ပုံစံစ-၁။ကျေးရွာအချက်အလက် 39

၁၀။ပုံစံစ-၂။စီမံကိန်းစက်ဝန်းအချိန်ဇယား 41

၁၁။ပုံစံစ-၃။ကျေးရွာဖွံ့ဖြိုးရေးဦးစားပေးအစီအစဉ် 43

၁၂။ပုံစံစ-၄။ကျေးရွာဖွံ့ဖြိုးရေးစီမံကိန်းလုပ်ငန်းခွဲရွေးချယ်ခြင်းပုံစံ 47

၁၃။ပုံစံစ-၅။အစည်းအဝေးတက်ရောက်သူစာရင်း 50

၁၄။အစည်းအဝေးမှတ်တမ်းများ 55

၁၅။ကဏ္ဍအလိုက်အခက်အခဲမှတ်တမ်း 59

၁၆။ကျေးရွာဖွံ့ဖြိုးရေးစီမံချက်အရည်အသွေးထိန်းချုပ်မှု (Checklist for VDP) 60



၁။ ပင်လည်ဘူးမြို့နယ် မြေပုံ

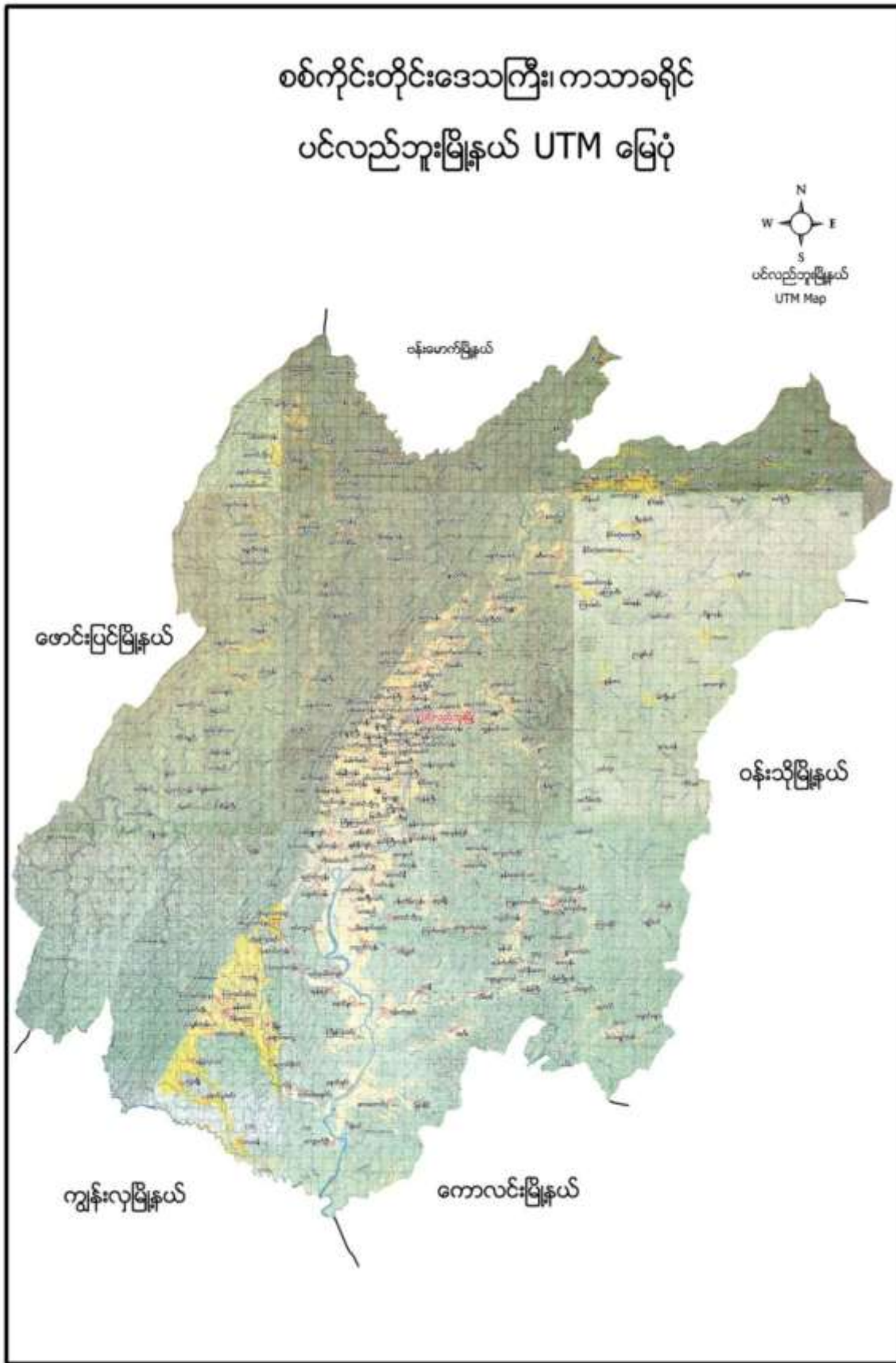



၂။ မြေသာအုပ်စုမြေပုံ





၃။ ကျေးရွာအုပ်စုတွင်ပါဝင်သော ကျေးရွာစာရင်းများ

မြေသာ၊ တင်ချောင်ကုန်း၊ပိန္နဲကုန်း၊လက်ဆည်ကန်၊ချီယားကုန်း၊ချောင်းပေါက်

၄။ ကျေးရွာအခြေခံအချက်အလက်များ

၁။ ကျေးရွာသမိုင်းအကျဉ်း

တင်ချောင်ကုန်းကျေးရွာသည် မြေသာကျေးရွာအုပ်စုတွင်ပါဝင်ပါသည်။ ပင်လည်ဘူးမြို့၏ အနောက်ဘက် ဖောင်းပြင် ပင်လည်ဘူး ကားလမ်းမကြီး ဘေးတွင်တည်ရှိပါသည်။ တင်ချောင်ကုန်းကျေးရွာသည် လွန်ခဲ့သောနှစ်ပေါင်း၉၀ ကျော်ခန့်တည်ထောင်ခဲ့ပြီး မူလက သရက်ကျင်းကျေးရွာဟုခေါ်ပါသည်။ မူးကမ်းပြိုကျမှုကြောင့်ကျေးရွာပျက်စီးခဲ့ရပါသည်။ ယခုတင်ချောင်ကုန်းကျေးရွာသည် အိမ်ခြေ(၇)အိမ်ဖြင့် စတင်တည်ထောင်ခဲ့ပြီးလက်ရှိမှ အိမ်ခြေပေါင်း(၃၇)အိမ်ရှိပါသည်။ လူဦးရေမှာ စုစုပေါင်း(၁၆၃)ဦး နေထိုင်ပါသည်။ ကျေးရွာ၏ အဓိကအသက်မွေးဝမ်းကျောင်းလုပ်ငန်းမှာ လယ်စပါးစိုက်ပျိုးခြင်းဖြစ်ပါသည်။ မြေပဲ၊ပြောင်း၊နှမ်း၊ နေကြာ စသည့် သီးနှံများကိုလည်း စိုက်ပျိုးလုပ်ကိုင်ကြပါသည်။ တင်ချောင်ကုန်းကျေးရွာသည် မူလတန်းကျောင်းမရှိပါ နီးစပ်ရာကျေးရွာ

၂။ ထူးခြားဖြစ်စဉ်

မရှိပါ။

၃။ လူနည်းစုလူမျိုးစုအိမ်ထောင်စု

အမျိုးအစား	အိမ်ထောင်စု	ကျား	မ	စုစုပေါင်း
မရှိ	-	-	-	-

၄။ ထိခိုက်လွယ်အုပ်စု

ထိခိုက်လွယ်အုပ်စု	အိမ်ထောင်စု	ကျား	မ	စုစုပေါင်း
သက်ကြီး	၁၃	၂	၁၂	၁၄
မြေယာမဲ့	၁၆	၃၀	၃၃	၆၃
မသန်စွမ်း	၁	၁	-	၁

၅။ အဓိကစီးပွားရေးလုပ်ငန်းများ

စိုက်ပျိုးရေး	မွေးမြူရေး	အသေးစားစီးပွားရေး	အခြား
စပါး	ကျွဲ	စပါးအရောင်းအဝယ်	လက်သမားနောက်လိုက်
မြေပဲ	နွား	တပိုင်တနိုင်ဈေးအရောင်းအဝယ်	ပန်းရံနောက်လိုက်
နေကြာ	ဝက်	မြေပဲအရောင်းအဝယ်	
နှမ်း	ကြက်	နှမ်းအရောင်းအဝယ်	



ပြောင်းဖူး	ဘဲ	ရွှေကျင်လုပ်ငန်း	
		ပြောင်းဖူးရောင်းချခြင်း	

၆။ ကျေးရွာအတွင်းအဓိက ပိုင်ဆိုင်မှုများ

ကျေးရွာပိုင်ဆိုင်မှုများ	စိုက်ပျိုးမြေ	စားကျက်မြေ	သစ်တောမြေ	သဲ/ကျောက်ရရှိမှု	ရေတွင်း/ရေကန်	စက်ရေတွင်း
အရေအတွက်	၆၅.၂၀ဧက	၁၃.၅၀ဧက	-	ရှိ	၂၇	၀
ကျေးရွာပိုင်ဆိုင်မှုများ	ကား	ထော်လာဂျီ	စပါးကြိတ်စက်	မြွေလှေ့စက်	အသေးစားဆည်	ဈေးဆိုင်
အရေအတွက်	၁	-	၃	-	-	-

၇။ ကျေးရွာအတွင်းအခြားပိုင်ဆိုင်မှုများ

ကျေးရွာပိုင်ဆိုင်မှုများ	ရေတင်စက်	လယ်ထွန်စက်	ထွန်ထယ်	ကျွဲ	နွား
အရေအတွက်	၅	၄	၂၃	၆	၁၃၀
ကျေးရွာပိုင်ဆိုင်မှုများ	ဝက်	ဆိုင်ကယ်	ကျွမ်းကျင်လုပ်သား	လုပ်သား	
အရေအတွက်	၄၈	၃၁	၁	၁၀	

၈။ အခြားကျေးရွာရှိအသုံးပြုနိုင်သော အရင်းအမြစ်/အချက်အလက်များ

အရင်းအမြစ်	ဆေးခန်း	အ.လ.က/အ.ထ.က	ဈေး	ကျွမ်းကျင်လုပ်သား	လုပ်သား	မြေတူးစက်	လမ်းကြိုတ်စက်
အရေအတွက်	၁	၁၊	၁	၁၀	၃၀	၁	-

၅။ လူထုပူးပေါင်းပါဝင်သော လူမှုဆန်းစစ်ခြင်း နှင့် အကဲဖြတ်ခြင်း လုပ်ငန်းစဉ် (PSA/PRA) အကျဉ်းချုပ်

စဉ်	အကြောင်းအရာ	ရက်စွဲ	ဦးတည်အုပ်စု	တက်ရောက်သူ			အဓိက ဆွေးနွေးချက်များ
				ကျား	မ	ပေါင်း	
၁	လူမှုစီးပွားအဆင့် သတ်မှတ်ခြင်း (Wealth Ranking)	၂၀၂၀-၂၀၂၁	ချမ်းသာ၊ အလယ်အလတ်၊ နွမ်းပါး၊ အလွန်နွမ်းပါးအုပ်စုများ	၁၂	၃၇	၄၉	ကျေးရွာလူမှုစီးပွားအုပ်စုများခွဲခြားသတ်မှတ်နိုင်ရေးအတွက် အခြေခံစံနှုန်းများ သတ်မှတ်ခြင်း၊ ကျေးရွာသားများနှင့် အများသဘောတူ ခွဲခြားသတ်မှတ်ခြင်း



၂	ရာသီခွင်ပြပြက္ခဒိန် (Seasonal Calendar)	၂-၁-၂၀၁၆	ကော်မတီဝင်၊ အမျိုးသမီး၊အမျိုးသ ားများ	၁၂	၉	၂၁	ရာသီဥတု၊ စိုက်ပျိုးသီးနှံများ၊ လယ်ယာလုပ်ငန်းများ၊ နေ့စားလုပ်ငန်းများ၊ မွေးမြူရေးလုပ်ငန်းများ၊ ဝမ်းစာဖူလုံမှု နှင့် ပွဲတော်များ
၃	ကျေးရွာလူမှုရေးပြ၊ သယံဇာတပြမြေပုံ (Social Map/Resource Map)	၂-၁-၂၀၁၆	ရပ်မိရပ်ဖ၊ ကော်မတီဝင်များ	၅	၉	၁၄	အိမ်အမျိုးအစားများ၊ အခြေခံအဆောက်အဦများ၊လမ်း ပန်းဆက်သွယ်ရေးအခြေအနေ လယ်ယာမြေများ၊ မြစ်ချောင်းများ၊ ရေတွင်း ရေကန်များ၊သစ်တောများ
၄	ပြဿနာသစ်ပင် (Problem Tree)	၂-၁-၁၆	အမျိုးသားများကော် မတီဝင်များ	၁၂	-	၁၂	ဆွေးနွေးထားသော အခြေခံအဆောက်အဦ များနှင့် သက်မွေးဝမ်းကျောင်းလုပ်ငန်းမူ ဝါးကျန်းမာရေး၊ပညာရေး။
၅	ပြဿနာသစ်ပင် (Problem Tree)	၂-၁-၁၆	အမျိုးသမီးများ	-	၁၂	၁၂	ဆွေးနွေးထားသော အခြေခံအဆောက်အဦ များနှင့် သက်မွေးဝမ်းကျောင်းလုပ်ငန်းမူ ဝါး
၆	ကျေးရွာ၏ (၅)နှစ်စာ ဦးစားပေးအစီအစဉ် ပြ ဇယား(Metric Ranking)	၂-၁-၁၆	အမျိုးသားအုပ်စု၊အ မျိုးသမီးအုပ်စု၊လူင ယ်အုပ်စု၊ရပ်မိရပ်ဖ အုပ်စု	၁၂	၃၆	၄၈	အကျိုးပြုဦးရေ၊ အကျိုးခံစားခွင့် နှင့် အဓိက လိုအပ်ချက်များပေါ် မူတည်၍ ဆုံးဖြတ်သည်။
၇	အဖွဲ့အစည်းချိတ် ဆက်ပုံ (Venn Diagram)	၂-၁-၁၆	ကျေးရွာအုပ်ချုပ်ရေး အဖွဲ့၊ကျေးရွာစီ/ ထောက်အဖွဲ့	၁၂	၉	၂၁	ကျေးရွာတွင်းရှိ အဖွဲ့အစည်းများနှင့် မည်သို့သောလုပ်ငန်းများအတွ က် မည်သည့်အဖွဲ့များချိတ်ဆက်လုပ် ကိုင်မှု
၈	ပင့်ကူအိမ် ကွန်ယက် (Spider Web)	၃-၁-၁၆	အမျိုးသားများ နှင့် အမျိုးသမီးများ	၁၂	၃၇	၄၉	အမျိုးသားများ နှင့် အမျိုးသမီးများ တန်းတူအခွင့်အရေး ရရှိမှု နှင့် မရရှိသည့် အကြောင်းအရင်းများ
၉	ပြဿနာ၊အခွင့်အ ရေး၊လက်ရှိအခြေအ နေနှင့် ပြောင်းလဲမှုညွှန်းကိ န်း	၃-၁-၁၆	ကျေးရွာစီ/ထောက် အဖွဲ့၊ကျေးရွာလူထု	၁၂	၃၇	၄၉	ပြဿနာ၊အခွင့်အရေး၊လက်ရှိအ ခြေအနေ ကိုသိရှိရန် နှင့် ပြောင်းလဲနိုင်သည်ပုံစံများ



၁၀	ကျေးရွာအိမ်မက်ပြ မြေပုံ (Dream Map)	၄-၁၆	ကျေးရွာစီ/ထောက် အဖွဲ့၊ကျေးရွာလူထု	၁၂	၂၈	၄၀	နောင်တစ်ချိန်တွင် ကျေးရွာတွင် ဖြစ်စေချင်သော/မြင်စေချင်သော အရာများ ထည့်သွင်းရေးဆွဲခြင်း
----	---	------	--------------------------------------	----	----	----	--





၆။ ကျေးရွာဖွံ့ဖြိုးရေး အစီအစဉ်အတွက် အသုံးပြုခဲ့သော PRA tools များနှင့် တစ်ခုချင်းစီအတွက်သုံးသပ်ချက်များ

၁။ ကျေးရွာ၏လူမှုစီးပွားအဆင့်သတ်မှတ်ခြင်း။(Wealth Ranking)

အဆင့်	အခြေခံစံနှုန်းများ/ ညွှန်းကိန်းများ	အိမ်ထောင်စု	ရာခိုင်နှုန်း
ချမ်းသာ	အိမ်အခြေအနေ- ပျဉ်ထောင်၊ သွပ်မိုး (၂) ထပ်တိုက် မြေယာပိုင်ဆိုင်မှု- ၄-၆ ဧကအထိ ကျွဲ၊ နွား- ၈-၁၂ ကောင်အထက် အခြားပိုင်ဆိုင်မှု- ရွှေစက်၊ ရိတ်စက်၊ ထွန်းစက်၊ ရေစုပ်စက်၊ TV၊ တယ်လီဖုန်း၊ စပါးကြိုက်စက်၊ ဆိုင်ကယ်၊ ကား၊ (အထက်တန်း၊အလယ်တန်းကျောင်းသားရှိ)	၁၃	၃၅%
အလယ်အလတ်	အိမ်အခြေအနေ- ထရံကာ၊ သွပ်မိုး၊ ချေတံရှည်အိမ် မြေယာပိုင်ဆိုင်မှု- ၂-၃ ဧက ကျွဲ၊ နွား- ၅-၈ကောင် အခြားပိုင်ဆိုင်မှု- လှည်းဆိုင်ကယ်၊စက်ဘီး (အလယ်တန်းကျောင်းနေအရွယ်ကျောင်းသားရှိ)	၁၃	၃၅%
နွမ်းပါး	အိမ်အခြေအနေ- ပျဉ်ခင်း၊ ဝါးထရံကာ၊ သက်ကယ်မိုး၊ ချေတံရှည်အိမ် မြေယာပိုင်ဆိုင်မှု- ကျွဲ၊ နွား- အခြားပိုင်ဆိုင်မှု- (မူလတန်းကျောင်းကျောင်းနေအရွယ်ကလေးရှိ)၊ကျောင်းထားနိုင်	၁၁	၃၀%
အလွန်နွမ်းပါး	အိမ်အခြေအနေ- ပျဉ်ခင်း၊ ဝါးထရံကာ၊ အင်ဖက်မိုး၊ အကာမလုံ မြေယာပိုင်ဆိုင်မှု- မရှိ ကျွဲ၊ နွား- မရှိ အခြားပိုင်ဆိုင်မှု- ကျောင်းနေအရွယ်ကလေးရှိ ကျောင်းမထားနိုင်	-	-
စုစုပေါင်း		၃၇	၁၀၀



သုံးသပ်ချက်

ရာသီဥတု-တပိုတွဲလ လယ်မှ စ၍ နယုန်လအထိ နွေရာသီဖြစ်ပါသည်။ နယုန်လ လယ် မှ စ၍ တော်သလင်း လအထိ မိုးရာသီ ဖြစ်ပါသည်။ သီတင်းကျွတ်လ မှ စတင်၍ တပိုတွဲလ လယ်အထိ ဆောင်းရာသီ ဖြစ်ပါသည်။

စိုက်ပျိုးရေး-ကဆုန်လလယ်မှစပြီး စပါးစိုက်ပျိုးရန် ပျိုးထောင်ကြပါသည်။ နယုန်လယ်မှ ဝါဆိုလများတွင် ကောက်စိုက်ကြပါသည်။ စိုက်ပျိုးရေးလုပ်ငန်းမှ တစ်နေ့ဝင်ငွေ ၃၅၀၀ ကျပ်၊ တစ်လ ဝင်ငွေ ၁၅၀၀၀ ကျပ် နှင့် တစ်နှစ်ဝင်ငွေ ၆၀၀၀၀ ကျပ် ရရှိပါသည်။ ဟင်းသီးဟင်းရွက်၊ တန်ဆောင်မုန်းပဲ၊ မြေပဲ၊နေကြာ၊ ဖြောင်းဖူး ရောင်းချပြီး မိသားစုဝင်ငွေအဖြစ် တဘက်တလမ်းမှ အပိုဝင်ငွေရရှိပါသည်။ ကျေးရွာနှင့် ဝါဆိုခန့် အကွာရှိ ပေကုန်း၊ အင်ကုန်း၊ပင်လည်ဘူး နံနက်ပိုင်းဈေးများသို့ သွားရောက်ရောင်းချကြပါသည်။

မွေးမြူရေး-မွေးမြူရေး လုပ်ငန်းများကို ရာသီမရွေးလုပ်ကိုင်ကြပါသည်။ လုပ်ငန်းခွင်အတွက် ကျွဲ၊ နွားများမွေးမြူကြပြီး ကြက်၊ဝက်၊ဘဲ များမွေးမြူကြပါသည်။

နေ့စားလုပ်ငန်း-နယုန်၊ ဝါဆို၊ဝါခေါင်လတွင် လယ်ယာလုပ်ငန်းခွင် များရှိခြင်းကြောင့် ဝင်ငွေရရှိပါသည်။ သီတင်းကျွတ်၊ တန်ဆောင်မုန်း နှင့် နတ်တော် လများတွင်စပါးရိတ်သိမ်းခြွေလှေ့ခြင်း လုပ်ငန်းများ ရှိခြင်းကြောင့် ဝင်ငွေရရှိပါသည်။ ရွှေတူးဖော်ရေးလုပ်ငန်းများတွင် နေ့စား၊လစားလုပ်ငန်းတွင် ဝင်ငွေရရှိကြပါသည်။

သဘာဝဘေးအန္တရာယ်။ တောင်ကျချောင်းရေကြီးခြင်းကြောင့် မူးမြစ်မှ ရံဖန်ရံခါ ရေကြီးခြင်းကြောင့် စပါးခင်းများရေလွှမ်းပါသည်။

ဝမ်းစာဖူလုံမှု-ဝါခေါင်၊တော်သလင်းလများတွင် စပါးကုန်ချိန်ဖြစ်သော်လည်းဝမ်းစာဖူလုံမှု ရှိပါသည်။

အလုပ်သမားရှားပါးမှု-အလုပ်သမားရှားပါးမှုမရှိပါ။ပွင့်လင်းရာသီတွင်ရွှေ ပြောင်းလုပ်သားသွားလာမှုရှိပါသည်။ င်ပွင့်လင်းရာသီဖြစ်သော သီတင်းကျွတ်၊ တန်ဆောင်မုန်းလများတွင် ရွှေမှော်များသို့ အလုပ်လုပ် ရန်သွားကြပါသည်။ တန်ခူးလတွင်ပြန်ရောက်လာကြပါသည်။

ပွဲတော်များ-တန်ခူးလတွင် သင်္ကြန်ပွဲတော်ပြုလုပ်ပါသည်။ ဝါဆိုလတွင် သင်္ကြန်ကပ်ပွဲတော်ရှိပါသည်။ သီတင်းကျွတ်လတွင် မီးထွန်းပွဲတော်ရှိပါသည်။ တပေါင်းလတွင် အလှူပွဲများရှိပါသည်။ကဆုန်လတွင်ညောင်ရေသွန်းပွဲရှိပါသည်။ တပို့တွဲလတွင်ထမနဲပွဲရှိပါသည်။



၃။ ကျေးရွာလူမှုရေးပြမြေပုံ နှင့် သုံးသပ်ချက်





သုံးသပ်ချက်

လူနေထိုင်မှု ပုံစံ- စီးပွားရေးအဆင့် (၄) မျိုးရှိပြီး ကျေးရွာများတွင် စုစည်းစွာနေထိုင်ကြပါသည်။

လမ်းပန်းဆက်သွယ်ရေး- တင်ချောင်ကုန်းကျေးရွာသည် ကျေးရွာသည် ပင်လည်ဘူး-ဖောင်းပြင် လမ်းမကြီးပေါ်တွင်တည်ရှိပြီးလူနေအိမ်ခြေများမှာစုစည်းနေထိုင်ကြပါသည်။ လမ်းပန်းဆက်သွယ်ရေး ကောင်းမွန်သော်လည်း ကျေးရွာသည်ခရိုင်ချင်းဆက်လမ်းမကြီး၏ အတွင်းဘက်တွင်တည်ရှိပါသည်။ ထို့ကြောင့်စီမံကိန်း(ဒုတိယနှစ်)တွင်ကျောက်ချောလမ်းခင်းမည်ဖြစ်ပါသည်။

ကျန်းမာရေး-ကလေးမွေးဖွားခြင်းအတွက် အရပ်လက်သည်ရှိပါသည်။ အဓိကဆေးကုသမှုခံယူခြင်းကို ပင်လည်ဘူးမြို့နယ်ဆေးရုံ/ဆေးခန်းသို့သွားရောက်၍ ဆေးကုသမှုခံယူရပါသည်။

သောက်သုံးရေး- ကျေးရွာတွင်းရှိ လက်တူးတွင်းနှင့် ပိုက်တွင်းများမှ ရေကို အသုံးပြုပါသည်။ လုံလောက်မှုရှိပါသည်။

အခြား-ရွာ၏တောင်ဘက်ပိုင်းတွင် ဘုန်းကြီးကျောင်း၊ ရွာလယ်တွင်ဓမ္မာရုံပြီး၊အရှေ့ဘက်တွင် မူးချောင်းရှိကာအနောက်ဘက်များတွင် လယ်ရေတွင်းမြောင်းများရှိပါသည်။



သုံးသပ်ချက်

ပတ်ဝန်းကျင်ရှိအရင်းအမြစ်များ- ကျေးရွာ၏ ပတ်ဝန်းကျင်တွင် သစ်တောမရှိသဖြင့် အခြားကျေးရွာမှ ထုတ်ယူ၍ ၎င်း၊ ဝယ်ယူ၍၎င်း အသုံးပြုရပါသည်။ ရွာ၏အရှေ့ဘက်တွင်မူးချောင်းရှိပါသည်။ အနောက်ဘက်တွင်လယ်ရေသွင်းမြောင်းရှိပါသည်။ကျေးရွာ၏ပတ်ဝန်းကျင်တွင်လယ်ကွင်းများရှိပါသည်။

စီးပွားရေးလုပ်ကိုင်စားသောက်ရသောအရင်းအမြစ်- ကျေးရွာ၏ပတ်လည်တွင်ရှိသော လယ်/ယာ မြေများကို အသုံးပြု၍ စပါးကိုအဓိက ထားစိုက်ပျိုးကြပါသည်။ မြေပဲနှင့်ဟင်းသီးဟင်း ရွက်ခြံများစိုက်ပျိုး လုပ်ကိုင်ကြပါသည်။အခြားကူးသန်းရောင်းဝယ်ရေးလုပ်ငန်းများလည်းလုပ်ကိုင်ကြပါသည်။

အရင်းအမြစ်နှင့်ဆက်စပ်သောပြဿနာများ- ရွာ၏အရှေ့ဘက်တွင်ချောင်းမှ စိုက်ပျိုးရေးအတွက်ရေရရှိပြီး တခါတရံရေကြီးပါက လယ်ကွင်းများရေဖုံးလွှမ်းတတ်ပြီး စပါးသီးနှံပျက်စီးတတ်ပါသည်။ မိုးခေါင်ရေရှားမှုဖြစ်ခြင်းကြောင့် သီးနှံများဖြစ်ထွန်းမှုနည်းပါသည်။ စပါးအထွက်နှုန်းနည်းခြင်းကြောင့် အကြွေးတင်ရှိမှုများရှိလာပါသည်။ လမ်းပန်းဆက်သွယ်ရေး ကောင်းမွန်မှုရှိသော်လည်း ထွက်ကုန်မရှိခြင်းကြောင့် ဝင်ငွေနည်းကြပါသည်။ ချောင်းရေနှင့် လယ်ယာမြေများကို အသုံးပြု၍ သီးနှံများ ပိုမိုစိုက်ပျိုးထုတ်လုပ်သင့်ပါသည်။ နှစ်စဉ်ချောင်းရေတိုက်စားမှုရှိသောကြောင့် လယ်ရေသွင်းမြောင်းများကို နှစ်စဉ်ပြုပြင် ဆောင်ရွက်နေကြရပါသည်။



၅။ အမျိုးသားများတင်ပြသော ပြဿနာသစ်ပင် နှင့် ဖြေရှင်းနည်းလမ်း

မြေအကျပ်စွဲ တင်ရောင်ကုန်ရေးကွဲ အမျိုးသားများတင်ပြသော ပြဿနာသစ်ပင်

ဒါဟောင်းဒါရင်

- ၁။ ဘွားချင်း ဆက်လမ်းမကောင်းခြင်း
- ၂။ ကွဲအုတ်လည်း မကောင်းခြင်း
- ၃။ စာရင်းပုံစံ တိုက်မရှိခြင်း
- ၄။ စက်ကွဲအုတ် မရှိခြင်း ၊ ကျောခြင်း
- ၅။ ဆေးပေးချင်း မရှိခြင်း
- ၆။ ရှလဲအား ကျောင်းမရှိခြင်း
- ၇။ မျက်စိကျောင်းမရှိခြင်း
- ၈။ နည်းပေးအားပေးပေးခြင်း
- ၉။ ချိတ်ချိတ် ကျောင်းခြင်း

အဖြေရှင်းချက်

- ၁။ ဘွားချင်း ဆက်လမ်းပုံ၊ လမ်းပေးခြင်း
- ၂။ ဘွားအုတ်လည်း ပေးပေးခြင်း
- ၃။ စာရင်းပုံစံ ဆက်ပေးခြင်း
- ၄။ စက်ကွဲအုတ် ပေးခြင်း
- ၅။ ၄ ဘွား (ပေးပေး) နှင့် ချိတ်ဆက်ပေးခြင်း
- ၆။ ပေးပေးပေးခြင်း ချိတ်ဆက်ပေးခြင်း
- ၇။ ပေးပေးပေးခြင်း
- ၈။ နည်းပေးအားပေးပေးခြင်း
- ၉။ ကျောင်းချိတ် ပေးခြင်း

ဒါကျိုးဆက်

- ၁။ ဘွားလျာကုန်ခြင်း ၊ ချိတ်ချိတ်
- ၂။ ကလေး ၊ ချိတ်ချိတ် ၊ ဘွားလျာ
- ၃။ ကျောင်းချိတ် ၊ ချိတ်ချိတ်
- ၄။ ကျောင်းချိတ် ၊ ချိတ်ချိတ်
- ၅။ မကျန် ၊ မကျန် ၊ မကျန်
- ၆။ ပေးပေးပေးခြင်း ၊ ကျောင်းချိတ်
- ၇။ ချိတ်ချိတ် ၊ ချိတ်ချိတ်
- ၈။ ကလေးများကုန်ခြင်း
- ၉။ ချိတ်ချိတ် ၊ ချိတ်ချိတ်



အကြောင်းအရင်းများ/ အခက်အခဲများ

၁	ရွာချင်းဆက်လမ်းများမကောင်းခြင်း	၂	ရွာတွင်းလမ်းများမကောင်းခြင်း	၃	စာကြည့်တိုက်မရှိခြင်း
၄	စက်ရေတွင်းမရှိခြင်း	၅	ဆေးပေးခန်းမရှိခြင်း	၆	မူကြီးကျောင်းမရှိခြင်း
၇	မူကြီးကျောင်းမရှိခြင်း	၈			

အကျိုးဆက်များ

- ၁ လမ်းပန်းဆက်သွယ်ရေးမကောင်းမွန်ခြင်းများကြောင့် ချိတ်ဆက်ဆောင်ရွက်မှုပိုင်းများ အားနည်းခြင်း
- ၂ သက်ကြီးရွယ်အိုများ နှင့် ကလေးများ သွားလာရာတွင် အန္တရာယ်ရှိခြင်း
- ၃ အထွေထွေဗဟုသုတအားနည်းခြင်း
- ၄ ကျန်းမာရေး နှင့် ညီညွတ်သော သောက်သုံးရေမရှိနိုင်ခြင်း
- ၅ အရေးပေါ်ကျန်းမာရေး စောက်ရှောက်မှု မရှိခြင်း/မရနိုင်ခြင်း

ဖြေရှင်းနည်းလမ်း

- ၁ ရွာချင်းဆက်လမ်းများဖောက်လုပ်ခြင်း
- ၂ ရွာတွင်းလမ်းများပြုပြင်ခြင်း
- ၃ စာကြည့်တိုက်ဆောက်လုပ်ခြင်း
- ၄ စက်ရေတွင်းများတူးဖော်ခြင်း
- ၅ ဆေးပေးခန်းများဆောက်လုပ်ခြင်း
- ၆ မူကြီးကျောင်းဆောက်လုပ်ခြင်း





၆။ အမျိုးသမီးများတင်ပြသော ပြဿနာသစ်ပင် နှင့် ဖြေရှင်းနည်းလမ်း

မြို့သာအုတ်စု၊ တင်ချောင်ကုန်းရွေးရွာ၊ မာမျိုးသွီးရွာ၊ အင်အေးမြို့နယ်၊ နာယပ်မြို့နယ်

အကြောင်းအရာရင်း

- ၁။ သိုက်မျိုးကျ မရ ဝှိ ခြင်း
- ၂။ နည်းယဉ်စား ဝါရီ အနာနာ နှစ်ခြင်း
- ၃။ မျက်စိ၊ ငှက်ရောင် မရှိ ခြင်း
- ၄။ များလှစွာ အရောင် မရှိ ခြင်း
- ၅။ အေးပေးပေးပေး မရှိ ခြင်း
- ၆။ စက်ကုတ် မရှိ ခြင်း ၊ ကျားပေး ခြင်း
- ၇။ တာကြည့်တိုက် မရှိ ခြင်း
- ၈။ ရွာတွင်း လမ်း မခန်း ခြင်း
- ၉။ ရွာချင်း ဆက်သွယ် မကောင်း ခြင်း

မာလျိုး ဆက်

- ၁။ ရာသီအား နှစ်လုံး မသိမ်းပေး ခြင်း ၊ ဝတ်စုံ ဝတ်ခြင်း
- ၂။ ဝတ်စုံ မရှိ ခြင်း ၊ အရောင် မရှိ ခြင်း ၊ အနာနာ နှစ်ခြင်း
- ၃။ ကလေးများ အသုံးပြု နေရာ မှု ၊ များလှစွာ မရှိ ခြင်း
- ၄။ ပညာသင်ကြားပေး ၊ တွင်အားပေး ကျေးဇူးပြု ပေးခြင်း ၊ ရွာကုန်အမျိုးမျိုး ဖြန့်ဖြူးပေးခြင်း ၊ လမ်းပေး တွင် အားပေးခြင်း
- ၅။ မကျန်းမာပါက အကူအညီ ပေးခြင်း ၊ ကုသမှု ပေးခြင်း
- ၆။ ကျန်းမာရေး ထိခိုက်ခြင်း
- ၇။ ကျေးဇူးပြု ၊ များလှစွာ ကျမ်း
- ၈။ ကလေး များ ၊ အရောင် မရှိ ခြင်း ၊ လမ်းပေး ခြင်း ၊ အားပေးခြင်း
- ၉။ ပညာသင်ကြားပေး ၊ အနာနာ နှစ်ခြင်း ၊ ကျမ်း

ဖြေရှင်းချက်

- ၁။ ရေပူယို ခြင်း ၊ ကျန်းမာရေး
- ၂။ နည်း ယဉ်စား တွင် ၊ ရွာပေးခြင်း
- ၃။ ပညာရေး ၊ ငှက်ရောင် ၊ အရောင် ၊ အနာနာ နှစ်ခြင်း
- ၄။ ပညာရေး ၊ ငှက်ရောင် ၊ အရောင် ၊ အနာနာ နှစ်ခြင်း
- ၅။ များလှစွာ ၊ အရောင် ၊ အနာနာ နှစ်ခြင်း
- ၆။ စက်ကုတ် ၊ ကျားပေး ခြင်း
- ၇။ တာကြည့် တိုက် ၊ ဆက်သွယ်ခြင်း
- ၈။ ရွာတွင်း လမ်း ၊ မခန်း ခြင်း
- ၉။ ရွာချင်း ဆက်သွယ် ၊ မကောင်း ခြင်း



အကြောင်းအရင်းများ/ အခက်အခဲများ

၁	ရွာချင်းဆက်လမ်းများမကောင်းခြင်း	၂	ရွာတွင်းလမ်းများမကောင်းခြင်း	၃	စာကြည့်တိုက်မရှိခြင်း
၄	စက်ရေတွင်းမရှိခြင်း	၅	ဆေးပေးခန်းမရှိခြင်း	၆	မူလတန်းကျောင်းမရှိခြင်း
၇	မူကြိုကျောင်းမရှိခြင်း	၈	စိုက်ပျိုးရေးမရရှိခြင်း	၉	စိုက်ပျိုးရေးနည်းပညာမသိရှိခြင်း

အကျိုးဆက်များ

- ၁ လမ်းပန်းဆက်သွယ်ရေးမကောင်းမွန်ခြင်းများကြောင့် ချိတ်ဆက်ဆောင်ရွက်မှုပိုင်းများ အားနည်းခြင်း
- ၂ သက်ကြီးရွယ်အိုများ နှင့် ကလေးများ သွားလာရာတွင် အန္တရာယ်ရှိခြင်း
- ၃ အထွေထွေဗဟုသုတအားနည်းခြင်း
- ၄ ကျန်းမာရေး နှင့် ညီညွတ်သော သောက်သုံးရေမရှိနိုင်ခြင်း
- ၅ အရေးပေါ်ကျန်းမာရေး စောက်ရှောက်မှု မရှိခြင်း/မရနိုင်ခြင်း

ဖြေရှင်းနည်းလမ်း

- ၁ ရွာချင်းဆက်လမ်းများဖောက်လုပ်ခြင်း
- ၂ ရွာတွင်းလမ်းများပြုပြင်ဆင်ခြင်း
- ၃ စာကြည့်တိုက်ဆောက်လုပ်ခြင်း
- ၄ စက်ရေတွင်းများတူးဖော်ခြင်း
- ၅ ဆေးပေးခန်းများဆောက်လုပ်ခြင်း
- ၆ မူလတန်းကျောင်းအသစ်ဆောက်လုပ်ခြင်း
- ၇ မူကြိုကျောင်းဆောက်လုပ်ခြင်း
- ၈ ရေသွယ်မြောင်း၊ ရေကန်တူးဖော်ခြင်း
- ၉ စိုက်ပျိုးရေးနည်းပညာသင်တန်းများပေးခြင်း



၇။ ဦးစားပေးအစီအစဉ်ဩဇာ (Matrix Ranking)





အထက်တန်းကျောင်းသားများ၏ အောင်မြင်မှုများကို အကောင်အထည်ဖော်ဆောင်ရွက်နိုင်ခဲ့သည်။

	၁	၂	၃	၄	၅	၆	၇	၈	၉	၁၀
၁. နေပြည်တော်တက္ကသိုလ်										
၂. ရန်ကင်းတက္ကသိုလ်										
၃. မန္တလေးတက္ကသိုလ်										
၄. ဝေဟင်္ဂတက္ကသိုလ်										
၅. ဝေဟင်္ဂတက္ကသိုလ်										
၆. ဝေဟင်္ဂတက္ကသိုလ်										
၇. ဝေဟင်္ဂတက္ကသိုလ်										
၈. ဝေဟင်္ဂတက္ကသိုလ်										
၉. ဝေဟင်္ဂတက္ကသိုလ်										
၁၀. ဝေဟင်္ဂတက္ကသိုလ်										

စီမံကိန်းပထမနှစ်တွင် ရွာပင်ကျောက်ကြီးစီး တံတားဆောက်လုပ်ခြင်းကို ရံပုံငွေ ၃၃သိန်းကျပ်ဖြင့် အကောင်အထည်ဖော်ဆောင်ရွက်နိုင်ခဲ့သည်။



စီမံကိန်း ဒုတိယ နှစ်တွင် ကျေးရွာချင်းဆက် ကျောက်ချောလမ်းခင်းခြင်းလုပ်ငန်းကို ဉာဏ်ပေးကျော်ဖြင့် အကောင်အထည်ဖော်ဆောင်ရွက်မည်ဖြစ်ပြီး

စီမံကိန်း တတိယနှစ် တွင် ကျန်သောကျေးရွာ ၂ ရွာမှ ဆက် လက်ဆောင်ရွက်ရမည်။





သုံးသပ်ချက်

ကျေးရွာအတွင်းရှိအဖွဲ့အစည်းများ

ကျေးရွာလူထုနှင့်အဖွဲ့အစည်းများ ချိတ်ဆက်ဆောင်ရွက်နေသည့် အနေအထားမှာ အုပ်ချုပ်ရေးအဖွဲ့၊ ကျောင်းကော်မတီအဖွဲ့၊ မီးသတ်အဖွဲ့၊ အမျိုးသားအဖွဲ့၊ အမျိုးသမီးများအဖွဲ့၊ ဝတ်အသင်းအဖွဲ့၊ ကျေးရွာစီမံကိန်းအထောက်အကူပြုကော်မတီ၊ အမျိုးသမီးရေးရာကော်မတီ၊ စိုက်ဘဏ်၊ သမဝါယမချေးငွေအဖွဲ့၊ ၂၄ နာရီမီးလင်းရေးကော်မတီများရှိကြပြီး ကျေးရွာသာရေး၊ နာရေး၊ ဖွံ့ဖြိုးတိုးတက်ရေးကျေးရွာအကျိုးပြုလုပ်ငန်းများ ချိတ်ဆက်ဆောင်ရွက်ကြပါသည်။

ကျေးရွာပြင်ပအဖွဲ့အစည်းများ

တင်ချောင်ကုန်းကျေးရွာတွင် မြို့နယ်အထွေထွေအုပ်ချုပ်ရေးဦးစီးဌာန၊ ပညာရေးဌာန၊ ကျန်းမာရေးဌာန၊ ကျေးလက်ဒေသဖွံ့ဖြိုးတိုးတက်ရေးဦးစီးဌာန လူထုပဟိုပြုစီမံကိန်း၊ မွေးမြူရေး၊ စိုက်ပျိုးရေး၊ မြေစာရင်းဌာနများနှင့် ဤပံ့ပိုးဆောင်ရွက်မှုရှိပြီး ကျေးရွာသားများအနေဖြင့် သက်ဆိုင်ရာကဏ္ဍအလိုက်လိုအပ်သလို ချိတ်ဆက်ဆောင်ရွက်မှုအကူအညီတောင်းခံမှုမှာ အခြားကျေးရွာများထက် ပိုမိုကောင်းမွန်ပါသည်။

အသက်မွေးဝမ်းကျောင်းလုပ်ငန်းအတွက် အရင်းအနှီးရရှိရန် မြို့နယ်သမဝါယမအသင်း၊ မြစ်မ်းရောင်စီမံကိန်းကဲ့သို့ ချေးငွေပံ့ပိုးသည့်ဌာန၊ အဖွဲ့အစည်းများနှင့် ချိတ်ဆက်ဆောင်ရွက်ရန်နိုင်ပြီး စိုက်ပျိုးရေးထုတ်ကုန် တိုးချဲ့ဆောင်ရွက်သင့်ပါသည်။

အမျိုးသမီးကဏ္ဍ အစည်းအဝေးမှတ်တမ်း နှင့် စစ်ဆေးရမည့်အချက်များ

၁။ အမျိုးသမီးကဏ္ဍ အစည်းအဝေးမှတ်တမ်း

ကျေးရွာမိတ်ဆက်အစည်းအဝေးပြုလုပ်ရန် ဖိတ်ကြားရာတွင် အစည်းအဝေးတွင် အမျိုးသမီး အချိုးညီစွာ ပါဝင်ရန် သက်ဆိုင်ရာ ကော်မတီသို့ ပြောကြားခဲ့ပါသည်။ ပထမအကြိမ် မိတ်ဆက်အစည်းအဝေးတွင် အစည်းအဝေးတိုင်းတွင် အမျိုးသမီးများ အချိုးညီစွာ တက်ရောက်ရန် ပြောကြားခဲ့ပါသည်။ အစည်းအဝေးတိုင်းတွင်လည်း အမျိုးသမီးများမှ ပြောကြားလိုသော အချက်များကို လွတ်လပ် ပွင့်လင်းစွာ ပြောဆိုခွင့်ရှိကြောင်းကိုလည်း ပြောကြားထားပါသည်။ ကျေးရွာအုပ်စုအဆင့်တွင် နှစ်စဉ်ပြုလုပ်သော လုပ်ငန်းများတွင် အမျိုးသမီးများမှ တင်ပြဆောင်းဆိုထားသော လုပ်ငန်းတစ်ခုပါဝင်ရမည် ဖြစ်ကြောင်းကိုလည်း ပြောကြားခဲ့ပါသည်။ လုပ်ငန်းခွဲများ အကော်အထည်ဖော် ဆောင်ရွက်ရာတွင်လည်း လူထုလုပ်အားဖြင့် ဆောင်ရွက်သော လုပ်ငန်းများ ဖြစ်ပါက တူညီသော လုပ်ငန်းအတွက် တူညီသော လုပ်အားခများ ပေးချေရမည်ကိုလည်း ပြောကြားခဲ့ပါသည်။ စီမံကိန်း၏ ကဏ္ဍတိုင်းတွင် အမျိုးသမီးများ အခန်းကဏ္ဍကို ထည့်သွင်းထားပြီး အမျိုးသား/ အမျိုးသမီး ခွဲခြားမှုများ မရှိစေရန် ရည်ရွယ်ထားသည်ကို ရှင်းလင်းပြောကြားမှုများ ပြုလုပ်ခဲ့ပါသည်။

အမျိုးသမီးများ၏ ဦးဆောင်နိုင်မှု နှင့် စီမံခန့်ခွဲမှု စွမ်းရည်များ တိုးတက်လာစေရန် အတွက် ကော်မတီများထဲတွင် အမျိုးသမီးများ (၅၀%) ပါဝင်ရမည်ဖြစ်ပါသည်။ ဆပ်ကော်မတီ တစ်ခုတိုင်းတွင်လည်း



အနည်းဆုံး အမျိုးသမီး တစ်ဦးပါဝင်ရမည်ဖြစ်ပါသည်။ ကော်မတီထဲတွင် ပါဝင်သော အမျိုးသမီးများသည် တင်ပြဆွေးနွေးမှုများ ပြုလုပ်ခြင်း၊ ဆုံးဖြတ်ချက်များချခြင်း စသည်တို့ကို ပြုလုပ်ရမည်ဖြစ်ပါသည်။ အမျိုးသားများမှလည်း ပံ့ပိုးကူညီပေးရမည်ဖြစ်သည်။ ဒုတိယအကြိမ်အစည်းအဝေးတွင် အမျိုးသမီးများသည် မိမိတို့၏ လိုအပ်ချက် အခက်အခဲများကို လွတ်လပ်စွာဆွေးနွေးနိုင်ရန်အတွက် အမျိုးသမီးသီးသန့် အုပ်စုများဖွဲ့၍ အခက်အခဲများ ဖော်ထုတ်ခြင်းလုပ်ငန်းကိုလည်း လုပ်ကိုင်ခဲ့ပါသည်။

၂။ ကျေးရွာမိတ်ဆက် အစည်းအဝေးတွင်အမျိုးသမီး ကဏ္ဍအတွက် စောင့်ကြည့်စစ်ဆေးရမည့်အချက်များ

မေးမြန်းသည့်ရက်။ ရက်စွဲ - ၂.၀၁.၂၀၁၆

စဉ်	အကြောင်းအရာ	တွေ့ရှိချက်		မှတ်ချက်
		✓	X	
၁	အစည်းအဝေးတက်ရောက်လူသူများအား ကျား၊မ ရေးရာ အခြေခံသဘောတရားများကို ရှင်းလင်းဆွေးနွေးခဲ့ပါသလား။	✓		
၂	စီမံကိန်းတွင် ပါဝင်သော ကျား၊မရေးရာ အကောင်အထည်ဖော်ရေး လိုအပ်ချက် (၅)ချက်ကို ရှင်းလင်းပြခဲ့ပါသလား။	✓		
၃	အစည်းအဝေးများခေါ်ယူရာတွင်အမျိုးသား/သမီးများအချိုးညီစွာတက်ရောက်နိုင်ရေးအတွက် အသိပေးတိုက်တွန်း စည်းရုံးခဲ့တာမျိုး ရှိပါသလား။	✓		
၄	အမျိုးသမီးများ၏ စကားသံများ၊ ပြောဆိုနိုင်ခွင့်များ ပိုမိုထွက်ပေါ်လာအောင် ဖန်တီးပေးခဲ့ပါသလား။	✓		
၅	ဆပ်ကော်မတီဖွဲ့များဖွဲ့စည်းရာတွင်အမျိုးသမီးများနှင့်ပါဝင်ဖွဲ့စည်းရေး၊ပူးပေါင်းပါဝင်ရေး၊ဦးဆောင်နိုင်ရေးအတွက်တွန်းအားပေးကူညီဆောင်ရွက်ခဲ့ပါသလား။	✓		
၆	အစည်းအဝေးကို အမျိုးသား/သမီးများ အလွယ်တကူပါဝင်တက်ရောက်နိုင်သော အချိန်နှင့်နေရာများကိုရွေးချယ်ခြင်း၊ထည့်သွင်းစဉ်းစားဆောင်ရွက်ခြင်းများတို့ကိုလုပ်ဆောင်ခဲ့ပါသလား။	✓		
၇	လူနည်းစု/ဆင်းရဲ/နွမ်းပါး/ထိခိုက်လွယ်သောအုပ်စုများကို အစည်းအဝေးမစတင်မှီ အချိန်များက ရှာဖွေဖော်ထုတ်ခဲ့တာမျိုးများ ရှိပါသလား။	✓		
၈	လူနည်းစု/ဆင်းရဲ/နွမ်းပါး/ထိခိုက်လွယ်သော အမျိုးသား/သမီးများထဲမှ အချို့ကို အစည်းအဝေးတက်ရောက်နိုင်အောင် ဖိတ်ကြားဆောင်ရွက်မှုမျိုး ရှိခဲ့ပါသလား။	✓		
၉	လူနည်းစု/ဆင်းရဲ/နွမ်းပါး/ထိခိုက်လွယ်သောအမျိုးသား/သမီးများနှင့် ကြုံတွေ့နေရသောအခတ် အခဲများကို သင်ဆွေးနွေး မေးမြန်းခဲ့တာမျိုး ရှိပါသလား။	✓		
၁၀	အမျိုးသမီးများ ပြောဆိုတင်ပြနိုင်အောင် အချိန်ပေးရန်၊ ကြိုတင်စီစဉ်ဆောင်ရွက်မှုမျိုးများ ဆောင်ရွက်ခဲ့တာများ ရှိပါသလား။	✓		
၁၁	စီမံကိန်းလုပ်ငန်းခွဲများရှာဖွေဖော်ထုတ်ရာတွင်အမျိုးသား/သမီးများသီးခြားဆွေးနွေး	✓		



	ဖက်ထုတ် ဆောင်ရွက်ခဲ့တာမျိုး ရှိပါသလား။			
၁၂	ကျေးရွာစီမံကိန်း အထောက်အကူပြုကော်မတီများဖွဲ့စည်းရာတွင် အမျိုးသမီး၊ အမျိုးသား အချိုးညီမျှစွာ (၅၀ : ၅၀) ဖွဲ့စည်းနိုင်ခဲ့ပါသလား။ မဖွဲ့စည်းနိုင်ခဲ့ပါက မှတ်ချက်တွင် ရှင်းလင်းပါ။	√		
၁၃	ဆပ်ကော်မတီများတွင် အနည်းဆုံး အမျိုးသမီးအဖွဲ့ဝင် တစ်ဦးနှုန်းဖြင့် ပါဝင်ဖွဲ့စည်းနိုင်ခဲ့ပါသလား။ မဖွဲ့စည်းနိုင်ခဲ့ပါက မှတ်ချက်တွင် ရှင်းလင်းပါ။	√		
၁၄	ကျေးရွာ/ကျေးရွာအုပ်စု ဖွံ့ဖြိုးရေးစီမံချက် များတွင် အမျိုးသမီးများ ရွေးချယ်ဆုံးဖြတ်သည့်လုပ်ငန်းစီမံချက် အနည်းဆုံးတစ်ခုပါဝင်နိုင်ရေးအတွက် စည်းရုံး ဆွေးနွေးမှုများ ပြုလုပ်ဆောင်ရွက်ခဲ့ပါသလား။	√		
၁၅	တက်ရောက်လာသူများအား အမျိုးသမီးများ၏ လိုအပ်ချက်များကို ဖြည့်ဆည်းပေးနိုင်ရန် အမျိုးသမီးများရွေးချယ်လိုက်သော ဦးစားပေးရွေးချယ်မှုများကို ထောက်ပံ့ပေးသွားမည်ဖြစ်ကြောင်း အသိပေးပြောကြားခဲ့ပါသလား။	√		
၁၆	ရွေးချယ်လိုက်သော စီမံကိန်းလုပ်ငန်းခွဲများသည် ဒေသတွင်းမှာရှိသော လူနည်းစု/ဆင်းရဲ/နွမ်းပါး/ထိခိုက်လွယ် အုပ်စုများအပေါ် မည်သို့အကျိုးပြုနိုင်မည်ဖြစ်ကြောင်း ရှင်းလင်းပြောကြားခြင်း၊ မှတ်တမ်းတင်ခြင်းများတို့ကို ဆောင်ရွက်ခဲ့ပါသလား။	√		
၁၇	ကျေးရွာအုပ်စုအဆင့် အစည်းအဝေးပြုလုပ်ရာတွင် အုပ်စု စီ/ထောက်ကော်မတီဝင်များကို ကျား၊မ ရေးရာလိုအပ်ချက်များ အကြောင်းကိုရှင်းလင်းပြောကြားခဲ့ပါသလား။	√		
၁၈	ကျေးရွာအုပ်စုအဆင့် အစည်းအဝေးပြုလုပ်ရာတွင် အုပ်စု စီ/ထောက်ကော်မတီဝင်များအားလုံး တက်ရောက်နိုင်မှု ရှိ/မရှိ စစ်ဆေးခဲ့ပါသလား။ မတက်ရောက်နိုင်ခဲ့ပါက မှတ်ချက်တွင် ရှင်းလင်းပါ။	√		



၉။ ပင့်ကူအိမ်ကွန်ယက် နှင့် သုံးသပ်ချက်

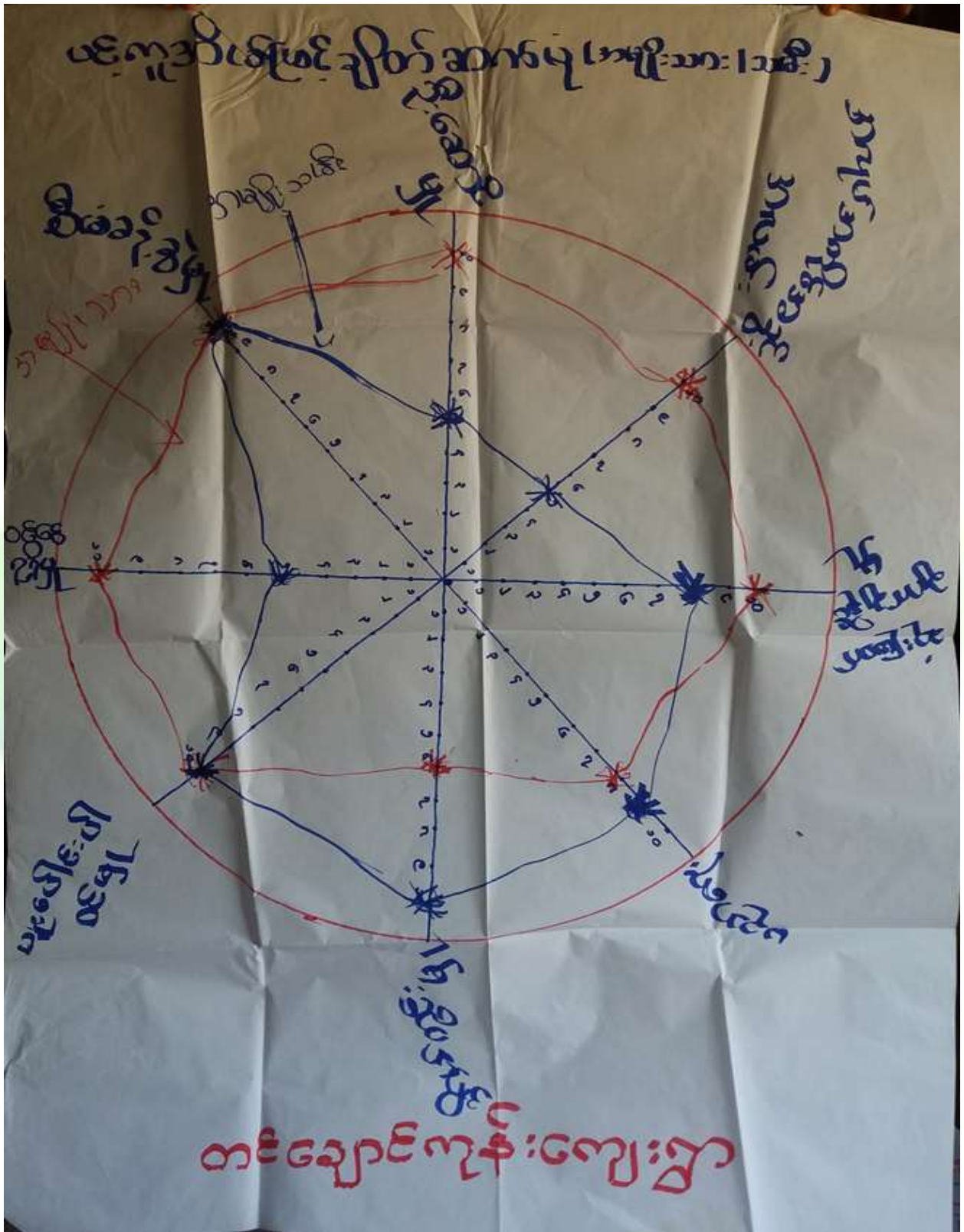



သုံးသပ်ချက်

ရပ်ရေးရွာရေးတွင်ပူးပေါင်းပါဝင်မှု

ရပ်ရေးရွာရေးတွင်ပူးပေါင်းပါဝင်မှု တွင် အမျိုးသားများထက် အမျိုးသမီးများက ပိုမိုပါဝင်နေကြောင်းတွေ့ရှိရပါသည်။ အမျိုးသားများက အပြင်ထွက်ပြီးစီးပွားရှာနေခြင်းကြောင့် ဖြစ်ပါသည်။

ဝင်ငွေရရှိမှု

- အမျိုးသမီးများ၏ ဝင်ငွေရရှိမှုမှာ အမျိုးသားများအောက် အဆင့်(၆)အထိ ရောက်ရှိနေပြီး အမျိုးသားများသာဝင်ငွေပိုရရှိနေသည့်အနေအထားတွေ့ရပါသည်။ အမျိုးသားများက အပြင်ထွက်စီးပွားရှာနေချိန်တွင် အမျိုးသမီးများက အိမ်မှုကိစ္စ၊ သားသမီးကိစ္စများ ဆောင်ရွက်နေရသောကြောင့်ဖြစ်ပါသည်။ ထို့ကြောင့်အမျိုးသမီးများ၏ ဝင်ငွေနှင့်အလုပ်အကိုင် အခွင့်အလမ်းရရှိရေး ဆောင်ရွက်ရန်လိုအပ်ပါသည်။

အလုပ်အကိုင်အခွင့်အလမ်း

- အလုပ်အကိုင်အခွင့်အလမ်းရရှိမှုတွင်အမျိုးသားများကပိုမိုနေပြီး စိုက်ပျိုးရာသီပြီးချိန်အမျိုးသားများက မြို့နယ်ပြင်ပသို့သွားရောက်လုပ်ကိုင်နေကြခြင်းဖြစ်ပါသည်။

ပညာတတ်မြောက်မှု

တင်ချောင်ကုန်းကျေးရွာအနေဖြင့် ပညာသင်ကြားခွင့်နှင့်ပညာတတ်မြောက်မှုတွင် ကွာဟမှုရှိနေသေးပါသည်။တန်းတူဖြစ်ရန်လိုအပ်နေပါသေးသည်။

ကျေးရွာတွင်မူလတန်းလွန်ကျောင်းရှိပြီး အခြေခံပညာရေးကို လက်လှမ်းမီသည့်အနေအထားရှိပါသည်။

အရင်းအမြစ်အပေါ်လက်လှမ်းမီမှု

- အရင်းအမြစ်အပေါ် အမီပြု၍ အသက်မွေးဝမ်းကြောင်းပြုနိုင်မှုမှာကွာဟချက်ရှိပါသည်။ အကြောင်းမှာ တောတောင်များထဲတွင် ရွှေတူးဖော်ရေးလုပ်ငန်းလုပ်ဆောင်သည့်အခါ အမျိုးသမီးထက် အမျိုးသားများက ပိုမိုလုပ်ကိုင်နိုင်ခြင်းကြောင့်ဖြစ်ပါသည်။

ပစ္စည်းဥစ္စာ ပိုင်ဆိုင်မှု

- အမျိုးသားအမျိုးသမီးများ ပိုင်ဆိုင်မှုကွာဟချက်မရှိသော်လည်း ပိုင်ဆိုင်မှုများတွင် အမျိုးသား၏အမည်များဖြင့်သာ ပိုင်ဆိုင်မှုပြုကြပါသည်။

ရပ်ရေးရာရေးတွင် ခေါင်းဆောင်မှု

- ရပ်ရေးရွာရေး ကိစ္စများတွင်အရေးပါမှုနှင့် ဆုံဖြတ်ချက်ချသည့်နေရာများတွင် အမျိုးသမီးများ၏ အဆင့်နေရာသည် များစွာကွာဟမှုရှိနေပြီးတန်းတူမရရှိသေးပါ။ ထို့ကြောင့် အမျိုးသမီးများအားနေရာပေးမှုမှာ အစဉ်အလာအရအမျိုးသားများက နေရာယူထားပြီး အမျိုးသမီးများကလည်းနေရာယူတတ်ရန် နှင့် စွမ်းဆောင်ရည်ရှိရန် လိုအပ်နေပါသေးသည်။



၁၀။ ပြဿနာ၊ အခွင့်အရေး၊ လက်ရှိအခြေအနေ နှင့် ပြောင်းလဲမှုညွှန်းကိန်း နှင့် အနှစ်ချုပ်

စဉ်	ပြဿနာ	အခွင့်အရေး	လက်ရှိအခြေအနေ	ပြောင်းလဲမှုညွှန်းကိန်း
၁	ကျောင်းသူကျောင်းသားများ မိုးရာသီနှင့်နှေဦးရာသီကာလများတွင် ကောင်စွပညာမသင်ကာနိုင်ခြင်း	လူထုပဟိုပြုစီမံကိန်းမှပြုပြင်ပင်ထိန်းသိမ်းစရိတ်ရရှိခြင်း။ ကော်မတီများဖွဲ့စည်းထားခြင်း	မိုးရာသီအမိုးသွပ်မှအသံဆူညံခြင်း၊ ဆောင်းရာသီအအေးဒဏ်ခံရခြင်း၊ နွေရာသီအပူဒဏ်ခံရခြင်း	ကောင်းမွန်သောမျက်နှာကျက်ဆောင်ရွက်ပြီးစီးခြင်း (စီမံကိန်းပထမနှစ်)
၂	တောင်ကျရေကြောင့် မိုးရာသီတွင် ကျေးရွာလမ်းများ ရေဖုံးလွှမ်းခြင်း၊ လမ်းပျက်စီးခြင်း	လမ်းများပြုလုပ်ရန်ကျေးရွာသားသဘောတူညီမှုရရှိခြင်း။ ကော်မတီဖွဲ့စည်းထားခြင်း၊ လူထုပဟိုပြုစီမံကိန်းမှ ထောက်ပံ့ငွေရရှိခြင်း၊ လုပ်ငန်းသုံးစက်ကိရိယာများ ရရှိနိုင်ခြင်း	လမ်းများကျဉ်းခြင်း၊ မိုးရာသီတွင် ရွံ့ဗွက်များကြောင့်ဆိုင်ကယ်များသွားလာရန်ခက်ခဲခြင်း။	ရှည်မြေသားလမ်းဖောက်လုပ်ပြီးစီးခြင်း (စီမံကိန်းတတိယနှစ်)
၃	မူကြိုကျောင်းမရှိခြင်းကြောင့် ကလေးမိခင်များ ကျောင်းနေအရွယ်ကလေးများထိန်းနေရသဖြင့် မိသားစုဝင်ငွေမရှာနိုင်ခြင်း	လူထုပဟိုပြုစီမံကိန်းပံ့ပိုးမှုရရှိနေခြင်း၊ ကလေးမိခင်များစိတ်ပါဝင်စားခြင်း၊ ကျောင်းဆောက်ရန်မြေနေရာရှိခြင်း	မူကြိုကျောင်းမရှိခြင်း၊ ကလေးငယ်များနေခြင်း၊ နေ့ကလေးထိန်းကျောင်းမရှိခြင်း	ကောင်းမွန်သောမူကြိုကျောင်းဖြစ်လာခြင်း
၄	စာသင်ကျောင်းဝင်းအနီးမြေထိမ်းနံရံပြုလုပ်ရန်လိုအပ်နေခြင်း	လူထုပဟိုပြုစီမံကိန်းပံ့ပိုးမှုရရှိနေခြင်း၊ ကျေးရွာအနီးကျောက်ကျင်းရှိနေခြင်း	ကျောင်းဆောင်၏ နောက်ကျောဘက် ၁၅ ပေခန့်အကွာတွင် ရေတိုက်စား၍မြေထိန်းနံရံပြုကျခြင်း	ကျောက်ဖြည့်ရေထိန်းနံရံတည်ဆောက်ပြီးစီးခြင်း (စီမံကိန်းစတင်နှစ်)
၅	ကျေးရွာသားများစာပေပဟိုသုတနည်းပါးခြင်းကြောင့်လူငယ်များလမ်းမှားရောက်နေခြင်း။	လူထုပဟိုပြုစီမံကိန်းပံ့ပိုးမှုရရှိနေခြင်း၊ လူငယ်များစိတ်ဝင်စားမှုရရှိနေခြင်း	ကျေးရွာအတွင်းလူငယ်များအချိန်ဖြုန်းနေခြင်း၊ တချို့လူငယ်များလမ်းမှားရောက်နေခြင်း	လူငယ်များအချိန်ဖြုန်းစရာနေရာတစ်ခုရှိလာခြင်း / စာအုပ်စာပေနှင့်ပြည့်စုံသောစာကြည့်



			တိုက်
--	--	--	-------

၁၁။ ကျေးရွာအိမ်မက်ပြမြေပုံ နှင့် သုံးသပ်ချက်

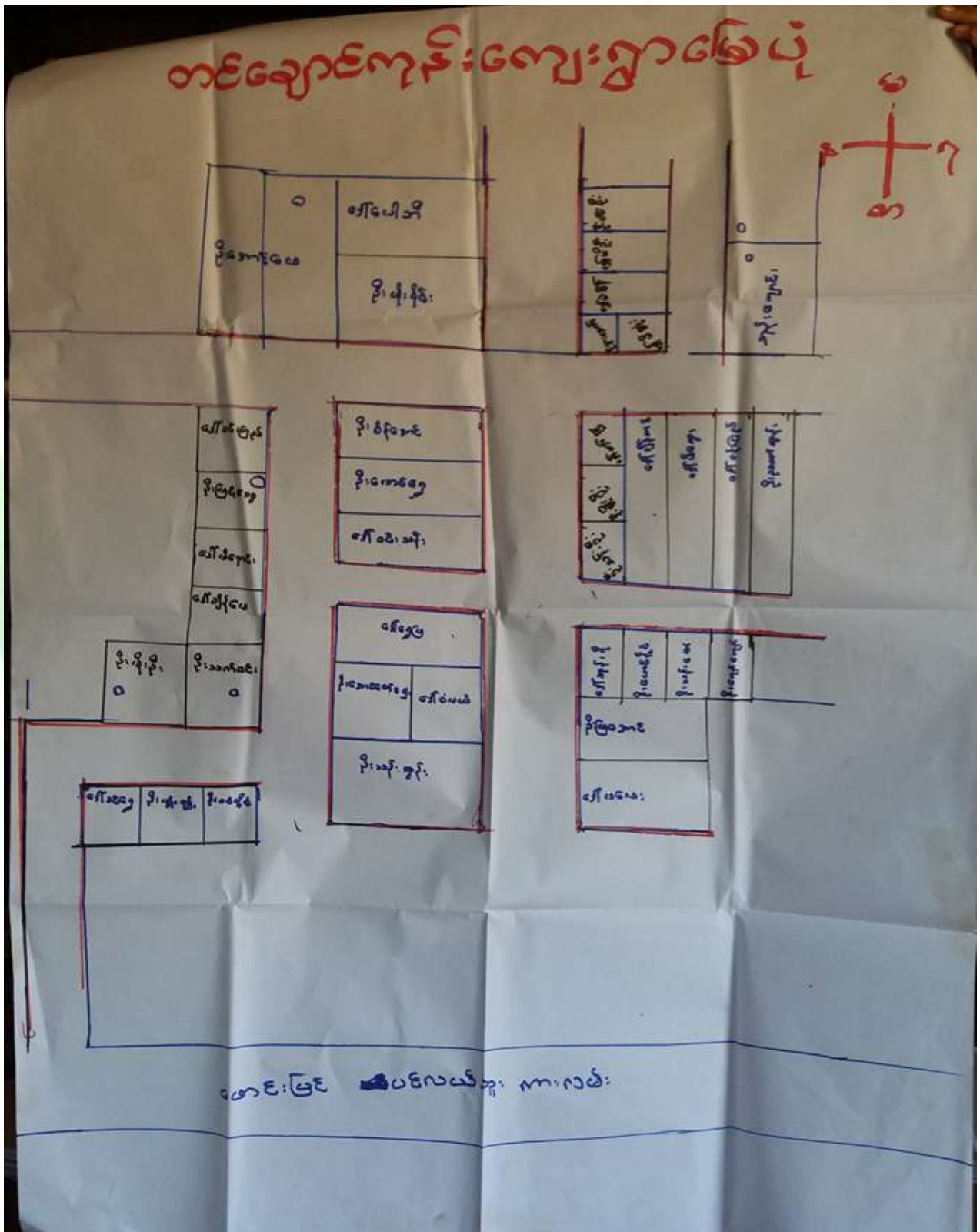



သုံးသပ်ချက်

ရွာချင်းဆက်လမ်းများ ကိုမြေသားလမ်းများပြုလုပ်ခြင်း တံတားများ ပြုပြင်ထားခြင်းကြောင့် ရာသီမရွေးသွားလာနိုင်မည်။ ကျေးရွာတွင်းရှိလမ်းများကို ကျောက်ခင်းလမ်းများ ပြုလုပ်ခြင်း၊ ရေမြောင်းများ ပါဝင်မည်။ ဗဟုသုတ ရရှိစေသော စာအုပ်များ ပြည်စုံလုံလောက်စွာရှိသော စာကြည့်တိုက်တစ်လုံးရှိမည်ဖြစ်သည်။

လမ်းပန်းဆက်သွယ်ရေးများ ကောင်းမွန်ခြင်း ပညာရေးဗဟုသုတများ ပြည်စုံခြင်းကြောင့် စီးပွားရေးလုပ်ငန်းများတိုးတက်လာ သောကြောင့် လူနေထိုင်မှုစနစ်များ တိုးတက်လာမည်။ ၂၄ နာရီလျှပ်စစ်မီး ရရှိပြီးကျေးရွာနှင့် လူနေမှုအဆင့်အတန်းမြင့်မားလာမည်ဖြစ်ပါသည်။

ကျေးရွာမျှော်မှန်းချက် လေ့ကျင့်ခန်းမှ ရရှိလာသော ရလဒ်

<p>ကျေးရွာ၏ မျှော်မှန်းချက်</p>	<p>ကျေးရွာတွင်းလမ်းများကောင်းမွန်၍ စီးပွားရေး၊ ပညာရေး၊ ကျန်းမာရေး၊ လူမှုရေးများ တိုးတက် ကောင်းမွန်လာမည်။ မူကြိုကျောင်းဖြစ်ပေါ်လာပြီး ကျေးရွာအမျိုးသမီးများဝင်ငွေရှာဖွေ လာနိုင်ကာ မိသားစုဝင်ငွေတိုးလာကြမည်။ စိုက်ပျိုးရေးနည်းပညာများ၊ မွေးမြူရေးနည်းပညာများ၊ အိမ်တွင်းမှု အသက်မွေးဝမ်းကျောင်းနည်းပညာများ၊ စက်ပြင်မှုအတတ်ပညာများ တက်မြောက်လာမှုကြောင့်ဝင် ငွေအခွင့်အလမ်းရရှိကာ စီးပွားရေးများတိုးတက်၍ လူနေမှုအဆင့်အတန်းများ မြင့်မားလာမည်။</p>
<p>အနာဂတ်တွင် ကျေးရွာပိုမိုဖွံ့ဖြိုး တိုးတက်ရန် ကျေးရွာသားများ၏ မျှော်မှန်းထားရှိမှု</p>	<p>လူထုဗဟိုပြုစီမံကိန်း၏ လူထုသို့တိုက်ရိုက်ထောက်ပံ့ငွေကို အသုံးပြု၍ ကျေးရွာတွင်းလမ်းများ ကောင်းမွန်လာအောင် ကျေးရွာရှိ ကျေးရွာတွင်းကျောက်ချောလမ်းအဆင့်ဖြစ်ချင်ပါသည်။ ကျေးရွာရှိ လူငယ်လူရွယ်များလမ်းမှားသို့ မရောက်စေရေးအတွက် ကျေးရွာစာကြည့်တိုက်တစ် ခုတည်ရှိချင်ပါသည်။ ကျေးရွာတွင်းလမ်းများကောင်းမွန်ပြီး ကျေးရွာတွင်းသန့်ရှင်းလာကာ ကျေးရွာဖွံ့ဖြိုးလာမည်။ စီမံကိန်းမှ အကောင်အထည်မဖော်နိုင်သော လုပ်ငန်းများကို သက်ဆိုင်ရာဌာနဆိုင်ရာများ နှင့် ချိတ်ဆက်လုပ်ကိုင်မှုများပြုလုပ်မည်။ စက်ရေတွင်းတူးဖော်ပြီးလျှင်စစ်ဖြင့်ရေတင်ကာ တစ်ရွာလုံးသို့သန့်ရှင်း သောသောက်သုံးရေ ရရှိစေရန် ရေပိုက်လိုင်းဖြင့်ဖျန့်ပေးမည်။ မြို့နယ်အတွင်းသို့ အစိုးရမဟုတ်သော အဖွဲ့အစည်းများ ဝင်ရောက်မှုများရှိပါက ကျေးရွာလိုအပ်ချက်များကိုတင်ပြ၍ စီမံကိန်းလုပ်ငန်းများအကောင်အထည်ဖော်ဆောင်ရွက်မည်။ ကျေး ရွာအတွင်းရှိမသန်စွမ်းသူများအတွက်ထောက်ပံ့ပေးနိုင်သော အဖွဲ့အစည်းများ နှင့်ချိတ် ဆက်ဆောင်ရွက်ပေးနိုင်မည်။</p>



၇။ ကော်မတီဝင်များရွေးချယ်ခြင်းနှင့်ကျေးရွာဖွံ့ဖြိုးရေးအစီအစဉ်ဆောင်ရွက်မှုမှတ်တမ်းဓါတ်ပုံများ



အမျိုးသားအုပ်စု၏ မှတ်တမ်းဓါတ်ပုံ



အမျိုးသမီးအုပ်စု၏ မှတ်တမ်းဓါတ်ပုံ



လူငယ်အုပ်စု၏ မှတ်တမ်းခါတ်ပုံ



ထိခိုက်လွယ်အုပ်စုများ၏ မှတ်တမ်းခါတ်ပုံ



စေတနာ့ဝန်ထမ်းများ ရွေးချယ်ခြင်း မှတ်တမ်းဓါတ်ပုံ



ကော်မတီရွေးချယ်ခြင်း မှတ်တမ်းဓါတ်ပုံ



ဖွံ့ဖြိုးရေးအစီအစဉ်ရေးဆွဲခြင်း မှတ်တမ်းဓာတ်ပုံ



ဖွံ့ဖြိုးရေးအစီအစဉ်ရေးဆွဲခြင်း မှတ်တမ်းဓာတ်ပုံ



လုပ်ငန်းခွဲ၏မပြုလုပ်မီ မှတ်တမ်းဓါတ်ပုံ





လုပ်ငန်းခွဲ ဆောင်ရွက်ပြီးစီးမှုမှတ်တမ်းပုံ

၈။ ကော်မတီဝင်များစာရင်း

စဉ်	အမည်	ကျား-မ	ရာထူး
၁	ဦးသန်းဦး	ကျား	ကျေးရွာစီမံကိန်းအထောက်အကူပြုကော်မတီ၊ ဥက္ကဋ္ဌ
၂	ဒေါ်စန္ဒာဝင်း	မ	ကျေးရွာစီမံကိန်းအထောက်အကူပြုကော်မတီ၊ ဥက္ကဋ္ဌ
၃	ဦးနွားအောင်	ကျား	ဝယ်ယူရေးဆပ်ကော်မတီ၊ ဥက္ကဋ္ဌ
၄	ဒေါ်ခင်နွဲ့ရီ	မ	ဝယ်ယူရေးဆပ်ကော်မတီ၊ မှတ်တမ်းထိမ်း
၅	ဦးနိုင်နိုင်	ကျား	ဝယ်ယူရေးဆပ်ကော်မတီ၊ အဖွဲ့ဝင်
၆	ဦးမြအောင်	ကျား	စောင့်ကြည့်ကြီးကြပ်ရေးဆပ်ကော်မတီ၊ ဥက္ကဋ္ဌ
၇	ဒေါ်ရီဂေလင်း	မ	စောင့်ကြည့်ကြီးကြပ်ရေးဆပ်ကော်မတီ၊ အဖွဲ့ဝင်
၈	ဦးသန်းဇော်	ကျား	လုပ်ငန်းလည်ပတ်ရေး နှင့် ပြုပြင်ထိန်းသိမ်းရေး ဆက်ကော်မတီ
၉	ဒေါ်ဇင်နွယ်ဌေး	မ	လုပ်ငန်းလည်ပတ်ရေး နှင့် ပြုပြင်ထိန်းသိမ်းရေး ဆက်ကော်မတီ၊ အဖွဲ့ဝင်
၁၀	ဒေါ်နေဝင်းမေ	မ	ကျေးရွာငွေစာရင်းကိုင်
၁၁	ဦးတင့်လွင်ဦး	ကျား	အကြံပြုချက်ဖြေရင်းရေး
၁၂	ဒေါ်ဇင်မာဦး	မ	အကြံပြုချက်ဖြေရင်းရေး
၁၃	ဦးအောင်ငွေစိုး	ကျား	စေတနာ့ဝန်ထမ်း
၁၄	ဒေါ်ခင်ဆွေ	မ	စေတနာ့ဝန်ထမ်း

စုစုပေါင်း။ (၁၄) ယောက် ကျား-၇ ယောက် +မ-၇ ယောက်

ကျေးရွာအုပ်စုစီမံကိန်းအထောက်အကူပြုကော်မတီ

ဦးသန်းဦး ကျေးရွာအုပ်စုစီမံကိန်းအထောက်အကူပြုကော်မတီ၊ ဥက္ကဋ္ဌ

ဒေါ်စန္ဒာဝင်း ကျေးရွာအုပ်စုစီမံကိန်းအထောက်အကူပြုကော်မတီ၊ ငွေကိုင်

မှတ်တမ်းတင်သူ

အမည်။ ဒေါ်မေသူဖုန်းမြင့်

ရာထူး။ လူထုစည်းရုံးရေးမှူး



ရက်စွဲ။/...../.....





၉။ ပုံစံ ၈-၁။ ကျေးရွာအချက်အလက်

ပုံစံ - ၈-၁ - ကျေးရွာ အချက်အလက် (FORM PC 1)

လမ်းညွှန်ချက်/ ကျေးရွာတစ်ရွာသို့ ပထမဆုံး မိတ်ဆက်ဧည့်သည်များရောက်သောအခါ လူထုစည်းရုံးရေးမှူးသည် ကျေးရွာခေါင်းဆောင်များအား ကျေးရွာအချက်အလက်များကို မေတ္တာရပ်ခံ၍တောင်းခံရမည်။ ဤအချက်အလက်များကို စီမံကိန်းမိတ်ဆက်အစည်းဝေးမတိုင်မီ တောင်းခံရမည်။ စီမံကိန်းမိတ်ဆက်အစည်းဝေးတွင် လူထုစည်းရုံးရေးမှူးသည် ဤအချက်အလက်များအား စစ်ဆေးပြီး မှန်ကန်အောင်ပြုလုပ်ရမည်။ ပြီးနောက်တွင် လူထုစည်းရုံးရေးမှူးမှ သတင်းအချက်အလက်ထဲသို့ Tablets မှတစ်ဆင့် ပြင်ဆင်ရမည်။

ရာအိမ်မှူးအမည်	မြ၊စန်းလှ	ဖုန်း	၀၇၊ ၂၅၆၆၂၆၇၅၄	စည်းရုံးရေးမှူးအမည်	ဒေါ်မေသူဖုန်းဖြူ
ပြည်နယ်/ တိုင်းဒေသကြီး	ဗစ်ကျီဇီး	မြို့နယ်	ပဇာလည်ဘူး	ကျေးရွာအုပ်စု	ဖြေသာ
				ကျေးရွာ	တစ်ချောဒီကျီး

(က) လူဦးရေ

တိုင်းရင်းသား	အိမ်ထောင်စုပေါင်း	ကိုးကွယ်သည့်ဘာသာ	အိမ်ထောင်စုပေါင်း
၀။ မဃာ	၃၇	ဗုဒ္ဓဘာသာ	၃၇
၂။			
၃။			
၄။ အခြားတိုင်းရင်းသား လူမျိုးစုများ			

	ကျား (အရေအတွက်)	မ (အရေအတွက်)
လူဦးရေ	၇၃	၉၀
အိမ်ထောင်စုဦးစီး	၂၀	၁၇

(ခ) ကျေးရွာရှိ အခြေခံ အဆောက်အအုံ (Facilities)

ပညာရေး	ခြံစိုက်	ကျန်းမာရေး	ခြံစိုက်	ဘာသာရေး	ခြံစိုက်
အထက်တန်းကျောင်း	<input type="checkbox"/>	ဆေးရုံ	<input type="checkbox"/>	ဘုရား/ဧတီ	<input type="checkbox"/>
အလယ်တန်းကျောင်း	<input type="checkbox"/>	ကျန်းမာရေးဌာန	<input type="checkbox"/>	ဘုန်းကြီးကျောင်း	<input checked="" type="checkbox"/>
မူလတန်းကျောင်း	<input type="checkbox"/>	ကျန်းမာရေးဌာနခွဲ	<input type="checkbox"/>	ဟိန္ဒူဘုရားကျောင်း	<input type="checkbox"/>
မူကြိုကျောင်း	<input type="checkbox"/>	ဆေးပေးခန်း	<input type="checkbox"/>	ရေဝန်သန်ဘုရားကျောင်း	<input type="checkbox"/>
အခြား	<input type="checkbox"/>	အခြား	<input type="checkbox"/>	ဗလီ	<input type="checkbox"/>
				အခြား ၂၇၂	<input checked="" type="checkbox"/>
မှတ်ချက်		မှတ်ချက်		မှတ်ချက်	

(ဂ) ကျွမ်းကျင်သူများမှတ်တမ်း ၊ ကျေးရွာတွင်နေထိုင်သော သို့မဟုတ် တခြားရွာမှလာရောက်သောကျွမ်းကျင်သူများ

ပညာရေး	နေထိုင်	လည်ပတ်	ကျန်းမာရေး	နေထိုင်	လည်ပတ်	တည်ဆောက်ရေး	နေထိုင်	လည်ပတ်
မူလတန်းပြဆရာ/ဆရာမ	<input checked="" type="checkbox"/>	<input type="checkbox"/>	ဆရာဝန်	<input type="checkbox"/>	<input type="checkbox"/>	လက်သမား	<input checked="" type="checkbox"/>	<input type="checkbox"/>
အလယ်တန်းပြဆရာ/ဆရာမ	<input checked="" type="checkbox"/>	<input type="checkbox"/>	လ/ထကျန်းမာရေးမှူး	<input type="checkbox"/>	<input type="checkbox"/>	ပန်းရန်	<input type="checkbox"/>	<input type="checkbox"/>
အထက်တန်းပြဆရာ/ဆရာမ	<input checked="" type="checkbox"/>	<input type="checkbox"/>	အမျိုးသမီးကျန်းမာရေးဆရာမ	<input type="checkbox"/>	<input type="checkbox"/>	လျှပ်စစ်ဆိုင်ရာ	<input checked="" type="checkbox"/>	<input type="checkbox"/>
မူကြိုဆရာ/ဆရာမ	<input type="checkbox"/>	<input type="checkbox"/>	အရံသားများ	<input type="checkbox"/>	<input type="checkbox"/>	ရေပိုက်သူလုပ်သူ	<input type="checkbox"/>	<input type="checkbox"/>
အခြား	<input type="checkbox"/>	<input type="checkbox"/>	ပြည်သူ့ကျန်းမာရေးလုပ်သား ၁/၂	<input type="checkbox"/>	<input type="checkbox"/>	စက်ပြင်ဆရာ	<input checked="" type="checkbox"/>	<input type="checkbox"/>
မှတ်ချက်			မှတ်ချက်			မှတ်ချက်		



(ဃ) ကျေးရွာသို့ ရောက်ရှိနိုင်သည့်လမ်းအခြေအနေ /ကျေးရွာတစ်ရွာသည် ၎င်း၏ကျေးရွာအုပ်စုနှင့် ဆက်သွယ်ထားသော လမ်းအခြေအနေ(အောက်ပါတို့ကိုပိုင်းပါ)

ကျောက်ကြမ်းလမ်း ကတ္တရာလမ်း ကွန်ကရစ်လမ်း မော်တော်ဆိုင်ကယ်လမ်း ✓
ကျောက်ခင်းလမ်း မြေသားလမ်း ✓ လူသွားလမ်း ✓ အခြား _____

(င) ကျေးရွာဖွံ့ဖြိုးရေး စီမံကိန်း (Village Development Plan) (အမှန်ဖြစ်ပါ)

(၁) လူထုတော်ပြင်စီမံကိန်း မတိုင်မီက ကျေးရွာစီမံကိန်း ရှိသလား ရှိ/ မရှိ/ မသိ
(၂) ရှိလျှင် မည်သည့်နှစ်က ရေးဆွဲခဲ့သလဲ _____ နှစ်/ မသိ ✓
(၃) ဖြို့နယ်အတည်ပြုချက် ရရှိထားသလား ရှိ/ မရှိ/ မသိ ✓

(စ) ခရီးအကွာအဝေး (Distance)

(၁) ရွာ (အလယ်) မှ ကျေးရွာအုပ်စု (အလယ်) အကွာအဝေး မိုင်/မာရ် ၁ မိုင် /မစီပါ
(၂) ဤရွာနှင့် ကျေးရွာအုပ်စုရွာ (အလယ်) သွားချိန်
မြောက်သွေ့ရာသို့ - ထော်လာကျီ/ ဆိုင်ကယ်/ ခြေလျင်/ မြည်း/ လှေ/ အခြား _____ (၀:၄၅) မာရ်
နီးရာသို့ - ထော်လာကျီ/ဆိုင်ကယ်/ခြေလျင်/မြည်း/လှေ/အခြား _____ (၀:၁၀) မာရ်

(ဆ) သဘာဝဘေး ဤကျေးရွာတွင် ရေကြီးခြင်းကိုသို့သော သဘာဝဘေး ကျရောက်ခဲ့မှု
၂ မရှိ ရှိ (ဖော်ပြရန်) _____

(ဇ) ကျေးရွာတွင် ခွဲစည်းထားသော အဖွဲ့အစည်းများ
လူထုတော်ပြင်စီမံကိန်းမတိုင်မီ ဤကျေးရွာတွင် ကျေးရွာဖွံ့ဖြိုးရေးအတွက် အစိုးရ(သို့)ရွာသားများကိုယ်တိုင်(သို့) စီမံကိန်းတစ်ခုခုမှ
ခွဲစည်းထားသည့် အဖွဲ့အစည်းများရှိပါသလား။
.....
.....
.....

ရာအိမ်မှူး အမည် ဦးစန်းလွင်

လက်မှတ် ရက်စွဲ ၃.၁.၂၀၁၆

စည်းရုံးရေးမှူး အမည် ဒေါ်စေသျှဖျန်းဖြူ

လက်မှတ် ရက်စွဲ ၃.၁.၂၀၁၆



စီမံကိန်း/စာတမ်းအမျိုးအမည်များ	ခုနှစ်		အစည်းအဝေးတွင် တက်ရောက်သူအရေအတွက်			
	စတင်သည့်နေ့	ပြီးဆုံးသည့်နေ့	အမျိုးသားအရေအတွက်	အမျိုးသမီးအရေအတွက်	အိမ်ထောင်စုအရေအတွက်	လူမျိုးစု တက်ရောက်သူ အရေအတွက် လူမျိုးစုမည်
၆. ဥပဒေရေးရာကော်မရှင်များ လျာထားအစီအစဉ် ရေးဆွဲခြင်း	၇.၃.၁၆	၇.၃.၁၆	၁၀	၂၄		
၆.၄. ပြင်/ထိန်းသိမ်းရေးအစီအစဉ် ရေးဆွဲခြင်း						
၇. စီမံကိန်းဆိုင်ရာနှင့် တိုးတက်မှု စောင့်ကြည့်လေ့လာရေးအစည်းအဝေး	မလို	မလို	မလို	မလို	မလို	မလို
၇.၁။ အစည်းအဝေး ပထမအကြိမ်	၅.၄.၁၆	၅.၄.၁၆	၅	၆	၁၁	
၇.၂။ အစည်းအဝေး ဒုတိယအကြိမ်	၅.၅.၁၆	၅.၅.၁၆	၆	၇	၁၃	
၇.၃။ အစည်းအဝေး တတိယအကြိမ်	၅.၆.၁၆	၅.၆.၁၆	၇	၆	၁၃	
၈. စီမံကိန်းဆိုင်ရာနှင့် အပြီးသတ်စစ်ဆေးရေးအစည်းအဝေး						
၉. လူထုဆိုင်ရာအစည်းအဝေး						



၁၁။ ပုံစံ ၈-၃။ ကျေးရွာဖွံ့ဖြိုးရေး ဦးစားပေးအစီအစဉ်

ပုံစံ ၈-၃ ကျေးရွာဖွံ့ဖြိုးရေး ဦးစားပေးအစီအစဉ် (Form PC 3)

လမ်းညွှန်ရွက်၊ အဆင့် (၃) ကျေးရွာမျှော်မှန်းချက်အစဉ်အဝေး ပြီးဆုံးသောအခါ ကျေးရွာစီမံကိန်း အထောက်အကူပြုကော်မတီသည် လူထုစည်းရုံးရေးမှူးအကူအညီဖြင့် ဤပုံစံကိုဖြည့်စုံအောင် ဖြည့်သွင်းရမည်။ အားလုံးသော အခက်အခဲအတားအဆီးများ၊ ဖွံ့ဖြိုးမှုဦးစားပေးအစီအစဉ်များ၊ လူထုဗဟိုပြုစီမံကိန်း၏ ရန်ပုံငွေအရင်းအမြစ်နှင့် မသက်ဆိုင်သည့် လုပ်ငန်းများအားလုံးကိုဖော်ပြရမည်။

လူထုစည်းရုံးရေးမှူး/ဝန်ထမ်း အမည် - ဒေါ်ခင်သန်းစုန်းမေ

နေ့စွဲ ၁.၁.၂၀၁၆ စက်ဝန်းအား အမှတ်ခြစ်ပါ (✓) စက်ဝန်း(၁) စက်ဝန်း (၂) စက်ဝန်း (၃) စက်ဝန်း (၄)

ပြည်နယ်/တိုင်း <u>စစ်ကိုင်း</u>	ဦးနယ် <u>မင်္ဂလာဒုံ</u>	ကျေးရွာအုပ်စု <u>မေသာ</u>	ကျေးရွာ <u>တစ်ချောင်းကုန်း</u>
------------------------------------	----------------------------	------------------------------	-----------------------------------

က. အခက်အခဲအတားအဆီးများအားရွေးနှေးခြင်း - ယခုလက်ရှိအခြေအနေတွင်ဤကျေးရွာဖွံ့ဖြိုးတိုးတက်ရေးအတွက် အဓိကအခက်အခဲအတားအဆီးများသည် မည်သည့်များဖြစ်ပါသနည်း(အမျိုးသား/သမီး အနည်းဆုံးအခက်အခဲ ၅ ခုစီဖော်ပြပါ)

အမျိုးသား အဖွဲ့မှတင်ပြသောအခက်အခဲအတားအဆီးများ	အမျိုးသမီး အဖွဲ့မှတင်ပြသောအခက်အခဲအတားအဆီးများ
၀ <u>ရွာချွင်းဆက်လမ်းမပြုမီ(ကျောက်ရွာ)</u>	၀ <u>ရွာတွင်း လမ်းပြုမီ(ကျောက်ရွာ)</u>
၂ <u>ရွာတွင်းလမ်းပြုမီ(ကျောက်ရွာ)</u>	၂ <u>ရွာချွင်းဆက်လမ်းပြုမီ(ကျောက်ရွာ)</u>
၃ <u>တက္ကသိုလ်ကိုက် အသစ်</u>	၃ <u>စက်ကုတွင်း အသစ်</u>
၄ <u>စက်ကုတွင်း အသစ်</u>	၄ <u>မျှလတန်း ကျောင်း အသစ်</u>
၅ <u>ဆေးပေးခန်း အသစ်</u>	၅ <u>မျှလကျောင်း အသစ်</u>
၆ <u>မျှလတန်း ကျောင်း အသစ်</u>	၆ <u>တက္ကသိုလ်ကိုက် အသစ်</u>
၇ <u>မျှလကျောင်း အသစ်</u>	၇ <u>ဆေးပေးခန်း အသစ်</u>

ခ. မျှော်မှန်းခြင်း- ဤကျေးရွာဖွံ့ဖြိုးတိုးတက်ရေးအတွက်နောင်လာမည့် (၅) နှစ်အားရည်ရွယ်၍ ဆောင်ရွက်ရန်အတွက် မည်သည့်အရာများသည်အဓိကမျှော်မှန်းချက်ဖြစ်သနည်း။

အမျိုးသားအဖွဲ့မှတင်ပြသောမျှော်မှန်းချက်များ	အမျိုးသမီးအဖွဲ့မှတင်ပြသောမျှော်မှန်းချက်များ
၀ <u>ရွာချွင်းဆက်လမ်းပြုမီ(ကျောက်ရွာ)</u>	၀ <u>ရွာတွင်း လမ်းပြုမီ(ကျောက်ရွာ)</u>
၂ <u>ရွာတွင်းလမ်းပြုမီ(ကျောက်ရွာ)</u>	၂ <u>ရွာချွင်းဆက်လမ်းပြုမီ(ကျောက်ရွာ)</u>
၃ <u>တက္ကသိုလ်ကိုက် အသစ်ကျိုးကြီး</u>	၃ <u>စက်ကုတွင်း အသစ်ကျိုးကြီး</u>
၄ <u>စက်ကုတွင်း အသစ်ကျိုးကြီး</u>	၄ <u>မျှလတန်း ကျောင်း အသစ်ကျိုးကြီး</u>
၅ <u>ဆေးပေးခန်း အသစ်ကျိုးကြီး</u>	၅ <u>မျှလကျောင်း အသစ်ကျိုးကြီး</u>
၆ <u>မျှလတန်း ကျောင်း အသစ်ကျိုးကြီး</u>	၆ <u>တက္ကသိုလ်ကိုက် အသစ်ကျိုးကြီး</u>
၇ <u>မျှလကျောင်း အသစ်ကျိုးကြီး</u>	၇ <u>ဆေးပေးခန်း အသစ်ကျိုးကြီး</u>



ဂ. ဤကျေးရွာ၏ လာမည့် (၃) နှစ်အတွက် ဦးစားပေး ဖွံ့ဖြိုးတိုးတက်မှု လုပ်ငန်း အစီအစဉ်များအားဖော်ပြပါ။
 (လူထုပဟိုပြုစီမံကိန်း ရန်ငွေအတွက် အဆိုပြုသော အစီအစဉ်များကိုဦးစားပေး အဆင့်အလိုက်ဖော်ပြပြီး ကျန် လူထုပဟိုပြု စီမံကိန်း ရန်ငွေအရင်းအမြစ်နှင့် မပတ်သက်သည့်အစီအစဉ်များလည်းဖော်ပြရန်ဖြစ်သည်)

ကျေးရွာအတွက်ဦးစားပေးဖွံ့ဖြိုးတိုးတက်မှု လုပ်ငန်းစဉ်များ	အဆိုပြုသူ (အမျိုးသားများ/ အမျိုးသမီးများ/ အမျိုးသား+အမျိုးသမီး)	လူထုပဟိုပြုစီမံကိန်းအတွက် အဆိုပြုသည် (ဦးစားပေးအဆင့် အလိုက်ဖော်ပြပါ)	ခန့်မှန်း ကုန်ကျ စရိတ်	အကျိုးခံစား ခွင့်ရှိသူခန့်မှန်းခြေ အရေအတွက်
၁ ဂွာချွင်းဆက်လမ်းဖြူရောင်	ကျား + မ	၂ ဂွာချွင်းဆက်လမ်းဖြူရောင်	၃၀၀၀၀၀၀	၁၆၃
၂ ဂွာချွင်းလမ်းဖြူရောင်	ကျား + မ	၄ စက်ကေချွင်းကသစ်	၁၀၀၀၀၀၀	၁၆၃
၃ စာကြည့်တိုက်အသစ်	ကျား + မ	၆ များမြို့ကျောင်းကသစ်	၁၀၀၀၀၀၀၀	၁၆၃
၄ စက်ကေချွင်းအသစ်	ကျား + မ	၃ စာကြည့်တိုက်ကသစ်	၁၀၀၀၀၀၀၀	၁၆၃
၅ ဆေးပေးခန်းကသစ်	ကျား + မ	၅ ဆေးပေးခန်းကသစ်	၁၀၀၀၀၀၀၀	၁၆၃
၆ များမြို့ကျောင်းအသစ်	ကျား + မ	၁ ဂွာချွင်းဆက်လမ်းဖြူရောင်	၁၀၀၀၀၀၀၀	၁၆၃

ဥက္ကဋ္ဌ ၊ ကျေးရွာစီမံကိန်းအထောက်အကူပြုကော်မတီမှအတည်ပြုသည်။

အမည် ဒေါ်စန္ဒာဝင်း လက်မှတ် ဝင်း ရက်စွဲ ၂.၁.၂၀၁၆



ပုံစံ ၈-၃ ကျေးရွာဖွံ့ဖြိုးရေး ဦးစားပေးအစဉ် (Form PC 3)

လမ်းညွှန်ချက်/ အဆင့် (၃) ကျေးရွာမှော်မှန်းချက်အစည်းအဝေး ပြီးဆုံးသောအခါ ကျေးရွာစီမံကိန်း အထောက်အကူပြုကော်မတီသည် လူထုစည်းရုံးရေးမှူးအကူအညီဖြင့် ဤပုံစံကိုပြည့်စုံအောင် ဖြည့်သွင်းရမည်။ အားလုံးသော အခက်အခဲအတားအဆီးများ၊ ဖွံ့ဖြိုးမှုဦးစားပေးအစဉ်များ၊ လူထုတော်ပြုစီမံကိန်း၏ ရန်ပုံငွေအရင်းအမြစ်နှင့် မသက်ဆိုင်သည့် လုပ်ငန်းများအားလုံးကိုဖော်ပြရမည်။

လူထုစည်းရုံးရေးမှူး/ဝန်ထမ်း အမည် ဒေါ်ခင်ခင်မာမာ၊ မိမိ

နေ့စွဲ ၃.၁.၂၀၁၆ စက်ဝန်းအား အမှတ်ခြစ်ပါ (✓) စက်ဝန်း(၁)၊ စက်ဝန်း (၂) စက်ဝန်း (၃) စက်ဝန်း (၄)

ပြည်နယ်/တိုင်း မင်္ဂလာဒုံ ဖြန့်ဖြူးမှု ပင်လည်ဘူး ကျေးရွာအုပ်စု ရွှေသာ ကျေးရွာ တစ်ချောင်းကုန်း။

က. အခက်အခဲအတားအဆီးများအားဆွေးနွေးခြင်း - ယခုလက်ရှိအခြေအနေတွင်ကျေးရွာဖွံ့ဖြိုးတိုးတက်ရေးအတွက် အဓိကအခက်အခဲအတားအဆီးများသည် မည်သည့်များဖြစ်ပါသနည်း(အမျိုးသား/သမီး အနည်းဆုံးအခက်အခဲ ၅ ခုစီဖော်ပြပါ)

အမျိုးသား အဖွဲ့မှတင်ပြသောအခက်အခဲအတားအဆီးများ	အမျိုးသမီး အဖွဲ့မှတင်ပြသောအခက်အခဲအတားအဆီးများ
၁ ငွေကြေး နာရဦး နာရီ	၁ စိုက်ပျိုးရေး နည်းပညာ သင်တန်း
၂ စိုက်ပျိုးရေး နည်းပညာ သင်တန်း	၂ ငွေကြေး နာရဦး နာရီ
၃ ငွေကြေး နာရဦး နာရီ	၃ ငွေကြေး နာရဦး နာရီ
၄ ရွာသား ကျေးဇူး ဝယ်ရေး	၄ မျိုးကောင်း မျိုးသား
၅ မျိုးကောင်း မျိုးသား	၅ ရွာသား ကျေးဇူး ဝယ်ရေး
၆ ရွာသား ကျေးဇူး ဝယ်ရေး	၆ ရွာသား ကျေးဇူး ဝယ်ရေး

ခ. မှော်မှန်းခြင်း- ဤကျေးရွာဖွံ့ဖြိုးတိုးတက်ရေးအတွက်နောင်လာမည့် (၅) နှစ်အားရည်ရွယ်၍ ဆောင်ရွက်ရန်အတွက် မည်သည့်အရာများသည်အဓိကမှော်မှန်းချက်ဖြစ်သနည်း။

အမျိုးသားအဖွဲ့မှတင်ပြသောမှော်မှန်းချက်များ	အမျိုးသမီးအဖွဲ့မှတင်ပြသောမှော်မှန်းချက်များ
၁ ငွေကြေး နာရဦး နာရီ	၁ စိုက်ပျိုးရေး နည်းပညာ သင်တန်း တာဝန်ရှိ
၂ စိုက်ပျိုးရေး နည်းပညာ သင်တန်း တာဝန်ရှိ	၂ ငွေကြေး နာရဦး နာရီ တာဝန်ရှိ
၃ ငွေကြေး နာရဦး နာရီ တာဝန်ရှိ	၃ ငွေကြေး နာရဦး နာရီ
၄ ရွာသား ကျေးဇူး ဝယ်ရေး နာရဦး နာရီ	၄ မျိုးကောင်း မျိုးသား ရွာသား ကျေးဇူး ဝယ်ရေး
၅ မျိုးကောင်း မျိုးသား ရွာသား ကျေးဇူး ဝယ်ရေး	၅ ရွာသား ကျေးဇူး ဝယ်ရေး
၆ ရွာသား ကျေးဇူး ဝယ်ရေး	၆ ရွာသား ကျေးဇူး ဝယ်ရေး



၈. ဤကျေးရွာ၏ လာမည့်(၃)နှစ်အတွက် ဦးစားပေး ဖွံ့ဖြိုးတိုးတက်မှု လုပ်ငန်း အစီအစဉ်များအားဖော်ပြပါ။
 (လူထုတော်ပြုစီမံကိန်း ရန်ပုံငွေအတွက် အဆိုပြုသော အစီအစဉ်များကိုဦးစားပေး အဆင့်အလိုက်ဖော်ပြပြီး ကျန် လူထုတော်ပြု စီမံကိန်း ရန်ပုံငွေအရင်းအမြစ်နှင့် မပတ်သက်သည့်အစီအစဉ်များလည်းဖော်ပြရန်ဖြစ်သည်)

ကျေးရွာအတွက်ဦးစားပေးဖွံ့ဖြိုးတိုးတက်မှု လုပ်ငန်းစဉ်များ	အဆိုပြုသူ (အမျိုးသားများ/ အမျိုးသမီးများ/ အမျိုးသား+အမျိုးသမီး)	လူထုတော်ပြုစီမံကိန်းအတွက် အဆိုပြုသည် (ဦးစားပေးအဆင့် အလိုက်ဖော်ပြပါ)	ခန့်မှန်း ကုန်ကျ စရိတ်	အကျိုးခံစား ခွင့်ရှိသူခန့်မှန်းခြေ အရေအတွက်
၁ ဆိပ်ကမ်း၊ ချေးနည်း၊ ယာယီတံတား	ကျား ၁ ခဏ	၁ ၅	၃၀၀၀၀၀၀	
၂ စတုရန်းပုံ၊ ပုံသွင်းယာယီတံတား	" "	၅ ၂		
၃ စင်္ကြံလမ်း၊ ကန်၊ စာအိမ်	" "	၆ ၃		
၄ ကျောင်း၊ ကျေးဇူးတင်ကျောင်း	" "	၇ ၄		
၅ မျိုးစေ့ကင်း၊ မျိုးသန့်	" "	၈ ၅		
၆ ကျေးဇူးတင်ကျောင်း၊ ကျောင်း	" "	၉ ၆		

ဥက္ကဋ္ဌ ၊ ကျေးရွာစီမံကိန်းအထောက်အကူပြုကော်မတီမှအတည်ပြုသည်။

အမည် ဒေါ်စန္ဒာဝဇ္ဇာ လက်မှတ် ဝင်း နေ့စွဲ ၂၀၁၆.၁၀.၁၆



ပုံစံ ၈-၄ ကျေးရွာအုပ်စုစီမံကိန်းလုပ်ငန်းခွဲရွေးချယ်ခြင်းပုံစံ

လက်ညှန်ချက် ၊ ကျေးရွာအုပ်စုစီမံကိန်းရေးဆွဲသူသည်အစည်းအဝေးတွင် ဤပုံစံအားလူထုဆန္ဒမေးမြန်းမှု / လက်ထောက်နည်းစာများကိုဖော်ပြပြီး အတည်ပြု၍ ပြည်နယ်အစိုးရအဖွဲ့သို့ တင်ပြရမည်။
 ဤပုံစံအားပြည်နယ်အစိုးရအဖွဲ့သို့ တင်ပြပါက ကျေးရွာအုပ်စုစီမံကိန်းရေးဆွဲသူသည် အတည်ပြုထားရမည်။ CF မှ အချက်အလက်များကို MIS သို့ ထည့်သွင်းရမည်။
 ကျေးရွာစည်နန်းရေးရာ/ဝန်ထမ်းအမည် - ဒေါ်ခင်မာမာအမည်

နေ့စွဲ ၂၀.၁၀.၂၀၁၆

စက်ဝန်းအားအမှတ်ကြိုစာပေးပါ (V) ကစက်ဝန်း(၁) ကစက်ဝန်း(၂) ကစက်ဝန်း(၃) ကစက်ဝန်း(၄) ကစက်ဝန်း(၅)

ပြည်နယ်/တိုင်း၊ ခရိုင်/မြို့နယ်၊ မြို့နယ် ဝတ်လျှောက်ချက်

ကျေးရွာအမည်	ထောက်ခွန်မည်လုပ်ငန်းများ	အတိုင်းအတာ	ခန့်မှန်းတိုက်ရိုက်အကျိုးစီးပွားစွန့်စားရမှုများ	အဆိုပြုထားသည့်အမျိုးအမည်	စီမံကိန်းထည့်သွင်းမှု	ခန့်မှန်းကျန်ကျစရိတ်		စုစုပေါင်း
						ကျေးရွာမှထည့်သွင်းမှု	အခြားထည့်သွင်းမှု (ဖော်ပြပါ) ထည့်သွင်းမှု အမည်/အဖွဲ့	
ဇယ်သုစည်လှန်း	အောက်လမ်းကျေးရွာ	၂၀ x ၂၀' x ၇'	၆၀	ပထမအမျိုးအမည် ပထမအမျိုးအမည် ပထမအမျိုးအမည်	၂၆၀၀,၀၀၀	၈၁၄,၆၀၀		၁၀၅,၁၄၆,၀၀၀
ပိန္နဲကျောင်း	အောက်လမ်းကျေးရွာ	၅ x ၅' x ၇'	၆၀	ပထမအမျိုးအမည် ပထမအမျိုးအမည်	၂၆၀,၀၀၀			၂၆,၀၀၀,၀၀၀
	အောက်လမ်းကျေးရွာ	၅၀ x ၅၀' x ၇'	၃၄၅	ပထမအမျိုးအမည် ပထမအမျိုးအမည် ပထမအမျိုးအမည်	၂၆၀,၀၀၀			၂၆,၀၀၀,၀၀၀
	အောက်လမ်းကျေးရွာ	၅၆' x ၇၀' x ၅'	၃၀	ပထမအမျိုးအမည် ပထမအမျိုးအမည် ပထမအမျိုးအမည်				

ရာထူး ကျေးရွာအုပ်စု စီမံကိန်းရေးဆွဲသူ ဦးစွာ အမည် ဒေါ်ဝင်းနွဲ့

လက်မှတ် ရက်စွဲ ၂၀.၁၀.၂၀၁၆



ပုံစံ ၈-၄ ကော့စတရပ်စ်ပုံစံအရင်းအမြစ်ခွဲခြားခြင်းပုံစံ

လက်ညွှန်များ ၊ ကော့စတရပ်စ်များရေးဆွဲသည့်အစည်းအဝေးတွင် ဤပုံစံအားလုပ်ငန်းစဉ်များ / လက်ထောက်နည်းပညာများတွင် အကူအညီဖြင့် ပြည်ပကုမ္ပဏီများမှ ဝန်ထောက်များဖြင့်လုပ်ငန်းများကို ပြုလုပ်နိုင်စေရန်အတွက် ကော့စတရပ်စ်များရေးဆွဲရာတွင် အကူအညီပေးရန်အတွက် အောက်ဖော်ပြပါအချက်အလက်များကို MIS သို့ ထည့်သွင်းရမည်။

ကော့စတရပ်စ်ရေးဆွဲမှု/လုပ်ငန်းစဉ်အစည်အဝင် နေရာအချင်းအမြစ်

နေ့စွဲ ၂၀၂၀.၀၂.၂၀.၁၆

ပြည်နယ်/တိုင်း စစ်ကွဲဒေသ ဦးစီး ဝန်ကြီးရုံး

စက်ဝန်းအားအမှတ်ကြိုပေးပါ (၇) စက်ဝန်း(၁) စက်ဝန်း(၂) စက်ဝန်း(၃) စက်ဝန်း(၄) စက်ဝန်း(၅)

ကော့စတရပ်စ်	ဆောင်ရွက်မည့် လုပ်ငန်းများ	အတိုင်းအတာ	ခန့်မှန်း တိုက်ရိုက်အကျိုး ဖိတ်ခေါ်ရန်လိုအပ်ချက်	အဆိုပြုတင်ပြသူ	စီမံကိန်းမှ ထည့်သွင်းမှု	ခန့်မှန်းကုန်ကျစရိတ်		စုစုပေါင်း
						ကော့စတရပ်စ်မှ ထည့်သွင်းမှု	အခြားထည့်သွင်းမှု (ဖော်ပြပါ) ထည့်သွင်းစေရန် အမည်/အဖွဲ့	
ချိုသာကုန်း	ရွာတွင်းလမ်း ၁၆၆၆၆မီတာ	၂၂' x ၆' ၂၀၀၀	၁၆၆၆	အဆိုပြုသူ အဆိုပြုသူ အဆိုပြုသူ	၆၆၆၆၆၆			၆၆၆၆၆၆၆
ချောင်းပေါက်	ရွာတွင်းလမ်း ၁၆၆၆၆မီတာ	၂၄' x ၆' ၂၀၀၀	၁၆၆၆	အဆိုပြုသူ အဆိုပြုသူ အဆိုပြုသူ	၆၆၆၆၆၆			၆၆၆၆၆၆၆
				အဆိုပြုသူ အဆိုပြုသူ အဆိုပြုသူ				
				အဆိုပြုသူ အဆိုပြုသူ အဆိုပြုသူ				
				အဆိုပြုသူ အဆိုပြုသူ အဆိုပြုသူ				

ရာထူး ကော့စတရပ်စ် စီမံကိန်းအဖွဲ့ဝင် ဦးစီးရုံး အမည် ဦးစိုးဦး

လက်မှတ် ရက်စွဲ ၂၀၂၀.၀၂.၂၀.၁၆



၁၃။ ပုံစံ ၈-၁၂။ အစည်းအဝေးတက်ရောက်သူစာရင်း

ပုံစံ - ၈-၁၂ - အစည်းအဝေးတက်ရောက်သူများ (FORM PC 12)

လမ်းညွှန်၊ စီမံကိန်း အစည်းအဝေးအစည်းအရုံးတွင် အသုံးပြုရန်၊ လူထုစည်းရုံးရေးမှူးက ကျေးရွာသို့ ကွင်းဆင်းစဉ် မတ်စော့ပြု
ပုံစံ ၂ စီမံကိန်းစက်ဝန်းအချိန်ဇယားပါ အစည်းအဝေးတက်ရောက် သူများစာရင်းကို ဖြည့်သွင်းရန်

စည်းရုံးရေးမှူးအမည် - **ဒေါ်မေသူလှန်းမြင့်**

ရက်စွဲ **၂.၁.၂၀၁၆** စီမံကိန်းစက်ဝန်းအမှတ်ဖြစ်ပါ(✓) [စက်ဝန်း(၁)]
 ✓စက်ဝန်း(၂) | စက်ဝန်း(၃) | စက်ဝန်း(၄)

ပြည်နယ်/ ပိုင်းဒေသကြီး **စစ်ကိုင်း** မြို့နယ် **ပင်လည်ဘူး** ကျေးရွာအုပ်စု **မေသာ** ကျေးရွာ **တစ်ချောင်းကုန်း**

စဉ်	အမည်	ကျား (✓)	မ (✓)	အိမ်ထောင်စုကိုယ်စားလှယ်(✓) ^(၁)	လူမျိုး	လက်မှတ်
၁။	ဦးလှန်းဦး	✓		✓	မဇာ	
၂။	ဦးမြင့်စွေ	✓		✓	"	
၃။	ဦးစွန်းကျော်	✓		✓	"	
၄။	ဒေါ်ခင်နွယ်ဦး		✓	✓	"	
၅။	ဦးစန်းကျော်	✓		✓	"	
၆။	ဒေါ်ချန်စွေ		✓	✓	"	
၇။	ဒေါ်ခင်လှ		✓	✓	"	
၈။	ဒေါ်ဝင်းဇော်		✓	✓	"	
၉။	ဒေါ်ချိုဦး		✓	✓	"	
၁၀။	ဒေါ်ဝင်းမေ		✓	✓	"	
၁၁။	ဒေါ်ထန်းသန်းဇော်		✓	✓	"	
၁၂။	ဒေါ်ခင်မာဝင်း		✓	✓	"	
၁၃။	ဒေါ်မာစိန်		✓	✓	"	
၁၄။	ဒေါ်ခင်ချန်		✓	✓	"	
၁၅။	ဒေါ်သေဇော်		✓	✓	"	
၁၆။	ဒေါ်စွေစွေ		✓	✓	"	
၁၇။	ဒေါ်သန်းဂျီ		✓	✓	"	
၁၈။	ဒေါ်အေးအေး		✓	✓	"	
၁၉။	ဒေါ်စိန်ဝင်း		✓	✓	"	
၂၀။	ဒေါ်စိန်ဝင်း		✓	✓	"	
၂၁။	ဦးမြင့်စွေ	✓		✓	"	
၂၂။	ဒေါ်စိန်စိန်		✓	✓	"	
၂၃။	ဒေါ်သီတာစိန်		✓	✓	"	
၂၄။	ဒေါ်မာစိန်		✓	✓	"	
၂၅။	ဒေါ်အေးအေး		✓	✓	"	
၂၆။	ဒေါ်ကျော်စွေ		✓	✓	"	
၂၇။	ဦးစိန်စိန်	✓		✓	"	

(၁) အိမ်ထောင်စုကိုယ်စားလှယ်ဖြစ်ရန်မလိုပါ။ အမျိုးသား/အမျိုးသမီး အိမ်ထောင်စု တစ်ခုကို ကိုယ်စားပြုသူမည်သူမဆို အမှတ်ပြုပါ။

ကျား - ၁၂ အိမ်ထောင်စု - ၃၁
မ - ၃၆



ပုံစံ - ၈-၁၂ - အစည်းအဝေးတက်ရောက်သူများ (FORM PC 12)

လမ်းညွှန်၊ စီမံကိန်း အစည်းအဝေးအားလုံးတွင် အသုံးပြုရန်၊ လူထုစည်းရုံးရေးမှူးက ကျေးဇူးတင် ကျင်းပသည့် စစ်မေးမြန်းပုံစံ ၂ စီမံကိန်းစက်ဝန်းအမျိုးအစားပါ အစည်းအဝေးတက်ရောက် သူများစာရင်းကို ဖြည့်သွင်းရန်

စည်းရုံးရေးမှူးအမည် - **ဒေါ်ခေသူဒွန်းဖြူ**

ရက်စွဲ: **၂.၁.၂၀၁၆** စီမံကိန်းစက်ဝန်းအမှတ်ဖြစ်ပါ (V) စက်ဝန်း (၁)

အက်ဂန်း(၂) စက်ဝန်း(၃) စက်ဝန်း(၄)

ပြည်နယ်/ ဝိုင်းဒေသကြီး: **စစ်ကိုင်း** ဖြန့်နယ်: **ပင်လည်ဘူး** ကျေးရွာအုပ်စု: **ဖြေသာ** ကျေးရွာ: **ဟင်္သာ** ဟင်္သာကျေးရွာ: **အောင်**

စဉ်	အမည်	ကျား (V)	မ (V)	အိမ်ထောင်စုကိုယ်စားလှယ် (V) ^(၁)	လူမျိုး	လက်မှတ်
၂၈၀	ဦးကျော်စေတီ	✓		✓	ဗမာ	ကျော်စေတီ
၂၉	ဒေါ်ဝင်းသန်း		✓	✓	"	ဝင်းသန်း
၃၀	အောင်ကျော်		✓	✓	"	ကျော်
၃၁	ဒေါ်ခင်စန်း		✓	✓	"	ခင်စန်း
၃၂	အောင်စန်း		✓	✓	"	စန်း
၃၃	ဒေါ်ခင်စန်း		✓	✓	"	ခင်စန်း
၃၄	အောင်စန်း		✓	✓	"	စန်း
၃၅	ဦးကျော်စေတီ	✓			"	ကျော်စေတီ
၃၆	ဒေါ်ခင်စန်း		✓	✓	"	ခင်စန်း
၃၇	အောင်ကျော်		✓	✓	"	ကျော်
၃၈	အောင်ကျော်		✓	✓	"	ကျော်
၃၉	ဦးဝင်းကျော်	✓			"	ဝင်းကျော်
၄၀	အောင်ကျော်		✓	✓	"	ကျော်
၄၁	ဦးကျော်စေတီ	✓		✓	"	ကျော်စေတီ
၄၂	အောင်ကျော်		✓	✓	"	ကျော်
၄၃	အောင်ကျော်		✓	✓	"	ကျော်
၄၄	အောင်ကျော်		✓	✓	"	ကျော်
၄၅	အောင်ကျော်		✓	✓	"	ကျော်
၄၆	အောင်ကျော်		✓	✓	"	ကျော်
၄၇	အောင်ကျော်		✓	✓	"	ကျော်
၄၈	အောင်ကျော်		✓	✓	"	ကျော်
၄၉	အောင်ကျော်		✓	✓	"	ကျော်
၅၀	အောင်ကျော်		✓	✓	"	ကျော်

(၁) အိမ်ထောင်စုကိုယ်စားလှယ်၊ အမျိုးသား/အမျိုးသမီး၊ အိမ်ထောင်စု တစ်ခုကို ကိုယ်စားပြုသူမည်သူမဆို ဖော်ပြနိုင်ပါသည်။

ကျား - ၁၂
မ - ၃၆
အိမ်ထောင်စု - ၃၁ စု



ပုံစံ - ၈-၁၂ - အစည်းအဝေးတက်ရောက်သူများ (FORM PC 12)

လယ်ညွှန်၊ စီမံကိန်း အစည်းအဝေးအားလုံးတွင် အသုံးပြုရန်၊ လူထုစည်းရုံးရေးမှူးက ကျေးဇူးပြု၍ ကွင်းဆင်းစဉ် စစ်ဆေး၍ ပုံစံ ၂ စီမံကိန်းစက်ဝန်းအပေါ် အစည်းအဝေးတက်မရောက် သူများစာရင်းကို ပြည့်လွှမ်းရန်

စည်းရုံးရေးမှူးအမည် - ဒေါ်မေသူ ဖုန်းဖြူ

ရက်စွဲ ၃.၁.၂၀၁၆ စီမံကိန်းစက်ဝန်းအမှတ်ဖြစ်ပါ (✓) စက်ဝန်း(၁)

စက်ဝန်း(၂) စက်ဝန်း(၃) စက်ဝန်း(၄)

ပြည်နယ်/ တိုင်းဒေသကြီး ပြို့နယ် ကျေးရွာအုပ်စု ကျေးရွာ

စစ်ကိုင်း ပင်လည်ဘူး မြေသာ ကျေးရွာ တစ်ချောစီ ကုန်း

စဉ်	အမည်	ကျား (✓)	မ (✓)	အိမ်ထောင်စုကိုယ်စားလှယ် (✓) ^(၁)	လူမျိုး	လက်မှတ်
၁။	ဦးသန်းဦး	✓		✓	မဗာ	
၂။	ဦးဖြူစွာ	✓		✓	မဗာ	
၃။	ဦးစွာအောင်	✓		✓	မဗာ	
၄။	ဒေါ်အိန္ဒိယာဦး		✓	✓	မဗာ	
၅။	ဦးသန်းကျိ	✓		✓	မဗာ	
၆။	ဒေါ်ချိုစွာ		✓	✓	မဗာ	
၇။	ဒေါ်စံဇော်		✓	✓	မဗာ	
၈။	ဒေါ်ဝင်းကြည်		✓	✓	မဗာ	
၉။	ဒေါ်အိန္ဒိယာဦး		✓	✓	မဗာ	
၁၀။	ဒေါ်ဝင်းစေ		✓	✓	မဗာ	
၁၁။	ဒေါ်သန်းသန်းစော		✓	✓	မဗာ	
၁၂။	ဒေါ်စန္ဒာဝင်း		✓	✓	မဗာ	
၁၃။	ဒေါ်မိမိ		✓	✓	မဗာ	
၁၄။	ဒေါ်မိမိ		✓	✓	မဗာ	
၁၅။	ဒေါ်တင်ဖြူ		✓	✓	မဗာ	
၁၆။	ဒေါ်မိမိ		✓	✓	မဗာ	
၁၇။	ဒေါ်မိမိ		✓	✓	မဗာ	
၁၈။	ဒေါ်ဗုဒ္ဓ		✓	✓	မဗာ	
၁၉။	ဒေါ်ချိုစေ		✓	✓	မဗာ	
၂၀။	ဒေါ်စန္ဒာဝင်း		✓	✓	မဗာ	
၂၁။	ဒေါ်အုံးစို		✓	✓	မဗာ	
၂၂။	ဒေါ်သန်းအိန္ဒိယာဦး		✓	✓	မဗာ	
၂၃။	ဒေါ်အိန္ဒိယာဦး		✓	✓	မဗာ	
၂၄။	ဒေါ်မလေး		✓	✓	မဗာ	
၂၅။	ဒေါ်မိမိ		✓	✓	မဗာ	
၂၆။	ဦးစိုးအောင်	✓			မဗာ	
၂၇။	ဒေါ်စန်းတင်		✓	✓	မဗာ	

(၁) အိမ်ထောင်စုကိုယ်စားဖြစ်ရန်မလိုပါ။ အမျိုးသား/အမျိုးသမီး အိမ်ထောင်စု တစ်စုကို ကိုယ်စားပြုသူပုဂ္ဂိုလ်တစ်ဦးအပုဂ္ဂိုလ်ဖြစ်ရန်။

ကျား - ၁၂
မ - ၃၇
အိမ်ထောင်စု - ၃၁



ပုံစံ - ၈-၁၂ - အစည်းအဝေးတက်ရောက်သူများ (FORM PC 12)

လမ်းညွှန်၊ စီမံကိန်း၊ အစည်းအဝေးအားလုံးတွင် အသုံးပြုရန်၊ လူထုစည်းရုံးရေးမှူးက ကျေးဇူးဆို ကွင်းဆင်းစဉ် စစ်ဆေး၍ ပုံစံ ၂ စီမံကိန်းဆက်လက်ဆောင်ရွက်ရေးအတွက် အစည်းအဝေးတက်ရောက်သူများစာရင်းကို ဖြည့်သွင်းရန်

စည်းရုံးရေးမှူးအမည် - **ဒေါ်မေသူ ဖုန်းဖြူ**

ရက်စွဲ **၂၀၁၆.၁၀.၂၀** စီမံကိန်းဆက်လက်ခြင်း(✓) [] စက်ဝန်း(၁)
 [] စက်ဝန်း(၂) [] စက်ဝန်း(၃) [] စက်ဝန်း(၄)

ပြည်နယ်/ တိုင်းဒေသကြီး **စစ်ကိုင်း** ခြို့နယ် **ပင်လည်ဘူး** ကျေးရွာအုပ်စု **မြေသာ** မကျေးရွာ **တစ်ချောင်းကုန်း**

စဉ်	အမည်	ကျား (✓)	မ (✓)	အိမ်ထောင်စုကိုယ်စားလှယ်(✓) ^(၁)	လူမျိုး	လက်မှတ်
၂၈၁	ဒေါ်မာရီ		✓	✓	ဗမာ	
၂၈၂	ဒေါ်ခင်စိန်စိန်		✓	✓	ဗမာ	
၂၈၃	ဒေါ်ဖြူဖြူ		✓	✓	ဗမာ	
၂၈၄	ဒေါ်အိမ်အိမ်	✓		✓	ဗမာ	
၂၈၅	ဒေါ်မာမာ		✓	✓	ဗမာ	
၂၈၆	ဒေါ်အိမ်အိမ်		✓	✓	ဗမာ	
၂၈၇	ဒေါ်အိမ်အိမ်		✓	✓	ဗမာ	
၂၈၈	ဒေါ်အိမ်အိမ်		✓	✓	ဗမာ	
၂၈၉	ဒေါ်အိမ်အိမ်		✓	✓	ဗမာ	
၂၉၀	ဒေါ်အိမ်အိမ်		✓	✓	ဗမာ	
၂၉၁	ဒေါ်အိမ်အိမ်		✓	✓	ဗမာ	
၂၉၂	ဒေါ်အိမ်အိမ်		✓	✓	ဗမာ	
၂၉၃	ဒေါ်အိမ်အိမ်		✓	✓	ဗမာ	
၂၉၄	ဒေါ်အိမ်အိမ်		✓	✓	ဗမာ	
၂၉၅	ဒေါ်အိမ်အိမ်		✓	✓	ဗမာ	
၂၉၆	ဒေါ်အိမ်အိမ်		✓	✓	ဗမာ	
၂၉၇	ဒေါ်အိမ်အိမ်		✓	✓	ဗမာ	
၂၉၈	ဒေါ်အိမ်အိမ်		✓	✓	ဗမာ	
၂၉၉	ဒေါ်အိမ်အိမ်		✓	✓	ဗမာ	
၃၀၀	ဒေါ်အိမ်အိမ်		✓	✓	ဗမာ	

စုစုပေါင်း: **၀၂ ၂၇ ၃၁**

(၁) အိမ်ထောင်စုကိုယ်စားလှယ်(✓) ဖြစ်ပါက အိမ်ထောင်စု/အိမ်ထောင်စု အဖွဲ့အစည်း/အဖွဲ့အစည်း အဖွဲ့အစည်းကို ကိုယ်စားပြုသူအဖြစ် သတ်မှတ်ရမည်။

ကျား - ၀၂ အိမ်ထောင်စု - ၃၁ စု
မ - ၂၇



၁၄။ အစည်းအဝေး မှတ်တမ်းများ



လူထုဝဟိုပြုစီမံကိန်း

စစ်ကိုင်းတိုင်းဒေသကြီး၊ ပင်လည်ဘူးမြို့နယ်

ကျေးရွာအစည်းအဝေးမှတ်တမ်း

ကျေးရွာ..... ဟင်္တေခွေပင်ကျွန်း.....

ကျေးရွာအုပ်စု..... ခြေသာ.....

အစည်းအဝေးပြုလုပ်သည့်နေရာ၊..... သူန်းကြီးကျေးရွာ၊ ခံရွာကု

အစည်းအဝေးပြုလုပ်သည့်နေ့ရက်၊..... ၂. ၁. ၂၀၁၆.....

အစည်းအဝေးပြုလုပ်သည့်အကြောင်းအရာ..... စေတနာ့ဝန်ထမ်းရွေးချယ်ခြင်း...
ကျေးရွာခွဲဖြိုရေးအစီအစဉ်များ ရေးဆွဲခြင်း.....

အစည်းအဝေးတက်ရောက်သူဦးရေ ကျား (၁၂) ဦး မ (၃၆) ဦး = (၄၈) ဦး

ဆွေးနွေးချက်များ။

- ဆွေးနွေးချက် (၁) ကျေးရွာစေတနာ့ဝန်ထမ်းရွေးချယ်ရာတွင် မွေးလမ်းဖြစ်သာဖြစ် ဖြစ်စေရန်နှင့် စီမံကိန်းအပေါ်တွင် အာရုံစိုက်ရန်အားဖြင့် စိတ်ဝင်စားသောသူနှင့် နှစ်နှစ်ကားကား ရွေးချယ်ခြင်းဖြင့် ဖွဲ့စည်းပေးရန်အတွက် စိတ်ဝင်စားမှုရှိသူများကို ဖြစ်စေရန်အတွက် ကြိုးပမ်းဆောင်ရွက်ပေးရန် ဆွေးနွေးခဲ့ကြပါသည်။
- ဆွေးနွေးချက် (၂) စီမံကိန်း ဗဟိုယန္တရားတွင် စေတနာ့ဝန်ထမ်း ဧည့်သည်အဖြစ် အကျိုးရှိစေရန်အတွက် ကျေးရွာတွင် အဖွဲ့အစည်းဖွဲ့စည်းပေးရန်၊ သွက်လက်သွား၊ စာရေးတတ်ဖတ်တတ်သူ၊ ရိုးသားသူ၊ များစွာအားပေးမှု ရှိသူများကို ရွေးချယ်ပေးရန်အတွက် ကျေးရွာခွဲဖြိုရေးအစီအစဉ်များ ရေးဆွဲခြင်းအားဖြင့် စိတ်ဝင်စားမှုရှိသူများကို ဖွဲ့စည်းပေးရန် ဆွေးနွေးခဲ့ကြပါသည်။



ဆုံးဖြတ်ချက်များ။

ဆုံးဖြတ်ချက်(၁) စီမံကိန်း နှုတ်ယူခြင်းတွင် စေတနာ့ဝန်ထမ်း၊ အား မဲ ခွဲ ဂျီ ဂျွေ၊
ချယ် ခဲ. က တွင် မဲ ၂၉ မဲ ဖြစ် နှိ အောင် ဝေ ချိ နှစ် မဲ ၂၇
မဲ ဖြစ် နှိ အောင် ဝေ ချိ နှစ် မဲ ၂၇ မဲ ဖြစ် နှိ အောင် ဝေ ချိ နှစ်
အချို့ နှိ အောင် ဝေ ချိ နှစ် မဲ ၂၇ မဲ ဖြစ် နှိ အောင် ဝေ ချိ နှစ်
နှိ အောင် ဝေ ချိ နှစ် မဲ ၂၇ မဲ ဖြစ် နှိ အောင် ဝေ ချိ နှစ်

ဆုံးဖြတ်ချက်(၂) ၂၅ မဲ ဖြစ် နှိ အောင် ဝေ ချိ နှစ် မဲ ၂၇ မဲ ဖြစ် နှိ အောင် ဝေ ချိ နှစ်
ချယ် ခဲ. က တွင် မဲ ၂၉ မဲ ဖြစ် နှိ အောင် ဝေ ချိ နှစ် မဲ ၂၇
မဲ ဖြစ် နှိ အောင် ဝေ ချိ နှစ် မဲ ၂၇ မဲ ဖြစ် နှိ အောင် ဝေ ချိ နှစ်
အချို့ နှိ အောင် ဝေ ချိ နှစ် မဲ ၂၇ မဲ ဖြစ် နှိ အောင် ဝေ ချိ နှစ်
နှိ အောင် ဝေ ချိ နှစ် မဲ ၂၇ မဲ ဖြစ် နှိ အောင် ဝေ ချိ နှစ်
သဘောတူညီချက်များ။

- (၁) ကျေးရွာ စေတနာ့ဝန်ထမ်း များ သည် အစည်းအဝေး ကျင်းပ
တို့ ဖြစ် နှိ အောင် ဝေ ချိ နှစ် မဲ ၂၇ မဲ ဖြစ် နှိ အောင် ဝေ ချိ နှစ်
- (၂) ငွေစာ ဂရု ဖြစ် နှိ အောင် ဝေ ချိ နှစ် မဲ ၂၇ မဲ ဖြစ် နှိ အောင် ဝေ ချိ နှစ်
၄ နှိ အောင် ဝေ ချိ နှစ် မဲ ၂၇ မဲ ဖြစ် နှိ အောင် ဝေ ချိ နှစ်
၄ နှိ အောင် ဝေ ချိ နှစ် မဲ ၂၇ မဲ ဖြစ် နှိ အောင် ဝေ ချိ နှစ်
- (၃) နှိ အောင် ဝေ ချိ နှစ် မဲ ၂၇ မဲ ဖြစ် နှိ အောင် ဝေ ချိ နှစ်
အစည်းအဝေး ကျင်းပ / သား များ မှ သဘောတူညီ
ကြ ပါ သည်။

(မှတ်တမ်းတင်)
၆၃၈၆
ဦး အောင် ဝေ ချိ
စေတနာ့ဝန်ထမ်း
တစ် ချောင် ဂျွေ ဂျွေ



လူထုဖွံ့ဖြိုးရေးအဖွဲ့

စစ်ကိုင်းတိုင်းဒေသကြီးပင်လည်ဘူးမြို့နယ်

ကျေးရွာအစည်းအဝေးမှတ်တမ်း

ကျေးရွာ... ဖာဇ်ချောင်းကျေးရွာ

ကျေးရွာအုပ်စု... ခေါင်းသာ

အစည်းအဝေးပြုလုပ်သည့်နေရာ။... ဆန်းကြီးကျောင်းခံရွာ

အစည်းအဝေးပြုလုပ်သည့်နေ့ရက်။... ၂၀၁၂.၀၁.၁၀

အစည်းအဝေးပြုလုပ်သည့်အကြောင်းအရာ... ကျေးရွာအစည်းအဝေးမှတ်တမ်းအရ
ကျေးရွာအစည်းအဝေးအဖွဲ့ဝင်များ၏အကြံပေးချက်များအရ

အစည်းအဝေးတက်ရောက်သူဦးရေ ကျား (၁၂) ဦး၊ မ (၂၇) ဦး = (၃၉) ဦး

ဆွေးနွေးချက်များ။

ဆွေးနွေးချက် (၁) ကျေးရွာအစည်းအဝေးမှတ်တမ်းအရ မတီဝင်မြားရွေးချယ်ကုသမှုနှင့် ကျေးရွာတွင် အခြားအဖွဲ့အစည်းများ ပြုလုပ်မှု၊ စီမံကိန်းကုသမှုများ ပြုလုပ်မှု၊ စာရေးစာဖတ်စာတတ်ရေးစာတတ်ရေးအဖွဲ့များ ပြုလုပ်မှု၊ အချိန်ပေးမှုများ ပြုလုပ်မှု၊ အချိန်ပေးမှုများ ပြုလုပ်မှု၊ အချိန်ပေးမှုများ ပြုလုပ်မှု

ဆွေးနွေးချက် (၂) ကျေးရွာအစည်းအဝေးမှတ်တမ်းအရ မတီဝင်မြားရွေးချယ်ကုသမှုနှင့် ကျေးရွာတွင် အခြားအဖွဲ့အစည်းများ ပြုလုပ်မှု၊ စီမံကိန်းကုသမှုများ ပြုလုပ်မှု၊ စာရေးစာဖတ်စာတတ်ရေးစာတတ်ရေးအဖွဲ့များ ပြုလုပ်မှု၊ အချိန်ပေးမှုများ ပြုလုပ်မှု၊ အချိန်ပေးမှုများ ပြုလုပ်မှု

... လျှပ်ငြား၊ မြေရေ၊ မြေရေ၊ မြေရေ၊ မြေရေ၊ မြေရေ၊ မြေရေ၊ မြေရေ၊ မြေရေ၊ မြေရေ၊ မြေရေ



ဆုံးဖြတ်ချက်များ။

ဆုံးဖြတ်ချက်(၁) ကျေးရွာစီ၊ ဆောက်လောက်မတိုင်မီ များ၊ ပွေးချယ်ကံတွဲ စီ မှန် ကျန်မြဲရှိ စေရန် နှင့် အများသဘောတူ ပွေးချယ်မှု စီ ရန် မဲစနစ်ဖြင့် ပွေးချယ်ကြရန် ဆုံးဖြတ်ခဲ့ကြသည်။

ဆုံးဖြတ်ချက်(၂) စီမံကိန်း၊ လုပ်ငန်းခွဲဆောင်ရွက်ကံတွဲ စီ ကော်မတီဝင်များ ကျေးရွာအုပ်စု၊ ယာယီများပျက် မခွဲအားခံတစ်ရွာလုံး၊ စုစည်း စည်းဖြင့် စုပေါင်း ဆောင်ရွက်ကြရန် ဆုံးဖြတ်ခဲ့ကြပါသည်။

သဘောတူညီချက်များ။

- (၁) စီမံကိန်းအင်အားစနစ် မှာ ရန်ပုံငွေခွဲဝေယူကံတွဲအုပ်စုအဆင့် နှင့် မဲခွဲစနစ်ဖြစ်သောကြောင့် မဲကျသည်အခြေအနေတွင် လုပ် ဆောင်ရန် သဘောတူညီခဲ့ပါသည်။ ဦးစားပေး အရေးကြီး ကျေးရွာချင်းဆက်လမ်း ကိုဖြင့်ဖြင့် (ကျောက်ချောလမ်း) မပိုင် ဟု သဘောတူညီခဲ့ကြပါသည်။
- (၂) စီမံကိန်း၊ လုပ်ငန်း၊ များ၊ ဆောင်ရွက်ကံတွဲ စီလည်း အလှူလုပ် အားဖြင့် ဆောင်ရွက်ရန် သဘောတူညီ ကျေပမ်းခဲ့ကြပါသည်။

(မှတ်တမ်းတင်)
 အောင်
 ဦးအောင်ဝင်း၊
 စေတနာ့ဝန်ထမ်း၊
 တစ်ချောင်းကျေးရွာ



၁၅။ ကဏ္ဍအလိုက် အခက်အခဲမှတ်တမ်း

ကဏ္ဍအလိုက် ဦးစားပေးဖွံ့ဖြိုးရေးလုပ်ငန်းစဉ်များ တစ်ချောင်းကျိုးစွာ
 မူရင်းအား ကျေးရွာဖွံ့ဖြိုးရေးအထောက်အကူပြုကော်မတီတွင် ထားရှိရပါမည်။ အခြားဌာနများနှင့် ညှိနှိုင်းရန်အတွက် မိတ္တူအား

	အဆင့်	လုပ်ငန်း	အဆိုပြုသူ	လ/နှစ်	လုပ်ဆောင်မည့်သူ	ပြင်ပမှ ထောက်ပံ့ပေးသူ
အခြေခံအထောက်အပံ့	၁	ဌာနတွင်း သက်လမ်း မြေရေစစ်	ဧကရာဇ် ဥပ/၂၀၁၆	ကျေးရွာကျေးရွာထူးကော်မတီ	
	၂	ဌာနတွင်း သက်လမ်း မြေရေစစ်	ဧကရာဇ် ဥပ/၂၀၁၇	"	
	၃	တက္ကသိုလ်တို့ က် အသစ်	ဧကရာဇ် ဥပ/၂၀၁၈	"	
	၄	စက်ကွက် အသစ်	ဧကရာဇ် ဥပ/၂၀၁၉	"	
	၅	ဆေးပေးခန်း အသစ်	ဧကရာဇ် ဥပ/၂၀၂၀	"	
အသက်မွေးဝမ်းကျောင်းလုပ်ငန်း	၁	စိုက်ပျိုးရေးနည်းပညာသင်တန်း	ဧကရာဇ် ဥပ/၂၀၁၆	ကျေးရွာကျေးရွာ	
	၂	မွေးမြူရေးနည်းပညာသင်တန်း	ဧကရာဇ် ဥပ/၂၀၁၇	"	
	၃	ကျွေးမွေးရေး နည်းပညာသင်တန်း	ဧကရာဇ် ဥပ/၂၀၁၈	"	
	၄		ဧကရာဇ် ဥပ/.....		
	၅		ဧကရာဇ် ဥပ/.....		
ပထမအဆင့် အထောက်အပံ့	၁	ကျွန်းစာရေး သင်တန်း	ဧကရာဇ် ဥပ/၂၀၁၉	"	
	၂		ဧကရာဇ် ဥပ/.....		
	၃		ဧကရာဇ် ဥပ/.....		
	၄		ဧကရာဇ် ဥပ/.....		
	၅		ဧကရာဇ် ဥပ/.....		
ပထမအဆင့်	၁	မျှော်လင့်ကျက် အသစ်	ဧကရာဇ် ဥပ/.....	"	
	၂	မျှော်လင့်ကျက် အသစ်	ဧကရာဇ် ဥပ/.....	"	
	၃		ဧကရာဇ် ဥပ/.....		
	၄		ဧကရာဇ် ဥပ/.....		
	၅		ဧကရာဇ် ဥပ/.....		
အခြား	၁	ငွေကြေး အစုစည်း	ဧကရာဇ် ဥပ/.....	"	
	၂	မျိုးစေ့စား မျိုးသန့်	ဧကရာဇ် ဥပ/.....	"	
	၃		ဧကရာဇ် ဥပ/.....		
	၄		ဧကရာဇ် ဥပ/.....		
	၅		ဧကရာဇ် ဥပ/.....		



၁၆။ ကျေးရွာဖွံ့ဖြိုးရေးစီမံချက်အရည်အသွေးထိန်းချုပ်မှု (Checklist for VDP)

ထိန်းချုပ်သူ-

ရက်စွဲ-

ရွာ-
မြို့နယ်-

VDP ရက်စွဲ-
ကျေးရွာအုပ်စု-

(၁) VDP စာရွက်စာတမ်းပြီးဆုံးမှုကို စစ်ဆေးပါ။ (OM အရ)

- မျက်နှာဖုံး (အဖုံး)
- မာတိကာ
- ကျေးရွာအခြေခံ Data
- PSA အကျဉ်းချုပ်နှင့် PRA လုပ်ငန်းစဉ်
- အမျိုးသား/အမျိုးသမီးအဖွဲ့များ၏ အခက်အခဲများ
- ကျေးရွာမျှော်မှန်းချက် (ဆွေးနွေးချက်ရလဒ်)
- အမျိုးသား/အမျိုးသမီးအဖွဲ့များသဘောတူထားသည့် နောင်လေးနှစ်အတွက် ဦးစားပေးလုပ်ငန်းများစာရင်း (အခြေခံအဆောက်အအုံ၊ အသက်မွေးမှု၊ ပညာရေး၊ လူမှုရေးထိန်းသိမ်းမှု....)

နောက်ဆက်တွဲများ-

- လူမှုရေးအကဲဖြတ်မှု စာရွက်စာတမ်းခါတ်ပုံနှင့် PRA လုပ်ငန်းစဉ် (ဖြစ်နိုင်လျှင်)၊ မြေပုံများ ပါရမည်၊ စည်းစိမ်ပိုင်ဆိုင်မှုအဆင့်၊ venn ပုံ...
- ကျေးရွာစီမံကိန်းရေးဆွဲရေးအစည်းအဝေးမိတ္တူ
- ကျေးရွာ၏အချက်အလက် (PC 1 ပုံစံ)
- ကျေးရွာမျှော်မှန်းချက်

(၂) လူမှုရေးအကဲဖြတ်မှုအရည်အသွေးနှင့် VDP စစ်ဆေးပါ။

- VDP တွင်ပါဝင်သောဦးရေ (အမျိုးသား/အမျိုးသမီး)- |
- လူမှုရေးအကဲဖြတ်မှုအရည်အသွေးနှင့် VDP အတွက် ရက်ပေါင်း-
- PRA ပစ္စည်းများ အသုံးပြုသည့် အရေအတွက်-
- ပါဝင်သောဦးရေနှင့် လုပ်ငန်းများ မှတ်တမ်းတင်ခြင်း (အစည်းအဝေးမှတ်တမ်း၊ အဖွဲ့ခါတ်ပုံ၊ တိုင်းရင်းသားအနည်းစုနှင့် ထိခိုက်လွယ်သော အဖွဲ့များ)
 - အလွန်ကောင်း
 - ကောင်း
 - ညံ့
- လုပ်ငန်းများ မှတ်တမ်းတင်ခြင်းနှင့် အမျိုးသမီးအဖွဲ့အစည်းအဝေး၏ရလဒ် အားခွဲခြားပေးထားသလား။
 - ရှိ
 - မရှိ
- စီမံကိန်းအရေအတွက် (အမျိုးသား/အမျိုးသမီးရွေးချယ်မှုအရေအတွက်)- |
- PRAနှင့်သက်ဆိုင်သောအခြား စီမံကိန်းအရေအတွက် (အမျိုးသား/အမျိုးသမီးရွေးချယ်မှုအရေအတွက်)- |