

ပြည်ထောင်စုသမ္မတမြန်မာနိုင်ငံတော်အစိုးရ
စိုက်ပျိုးရေး၊ မွေးမြူရေးနှင့် ဆည်မြောင်းဝန်ကြီးဌာန
ကျေးလက်ဒေသဖွံ့ဖြိုးတိုးတက်ရေးဦးစီးဌာန

ကျွန်းစုမြို့နယ်



လူထုပဟိုပြုစီမံကိန်း
National Community Driven Development Project
(NCDDP)



ကျေးရွာဖွံ့ဖြိုးရေး အစီအစဉ်
Village Development Plan (VDP)

ရတောင် (အတွင်း) ကျေးရွာ၊ မောင်းလှော်ကျေးရွာအုပ်စု

မာတိကာ

စဉ်	အကြောင်းအရာ	စာမျက်နှာ
၁	ကျွန်းစုမြို့နယ်မြေပုံ	၁
၂	ကျေးရွာအုပ်စုမြေပုံ	၂
၃	ကျေးရွာအုပ်စုတွင် ပါဝင်သောကျေးရွာများစာရင်း	၂
၄	လူထုပူးပေါင်းပါဝင်သော ဆန်းစစ်ခြင်းနှင့် အကဲဖြတ်ခြင်း လုပ်ငန်းစဉ်	၃
၅	ကျေးရွာသမိုင်းကြောင်း	၃
၆	ကျေးရွာသမိုင်းကြောင်းအပေါ်သုံးသပ်ချက်	၄
၇	လူမှုနှင့် အရင်းအမြစ်ပြုမြေပုံ	၅
၈	လူမှုနှင့် အရင်းအမြစ်ပြုမြေပုံအပေါ်သုံးသပ်ချက်	၅
၉	ရာသီခွင်ပြုပြင်ကွဲဒီဇိုင်း	၇
၁၀	ရာသီခွင်ပြုပြင်ကွဲဒီဇိုင်းအပေါ်သုံးသပ်ချက်	၇
၁၁	အဖွဲ့အစည်းချိတ်ဆက်ပြုမြေပုံ	၈
၁၂	အဖွဲ့အစည်းချိတ်ဆက်ပြုမြေပုံအပေါ်သုံးသပ်ချက်	၉
၁၃	ပြဿနာသစ်ပင်များ	၁၀
၁၄	ပြဿနာသစ်ပင်များအပေါ်သုံးသပ်ချက်	၁၁
၁၅	ပင့်ကူအိမ်မြေပုံ	၁၂
၁၆	ပင့်ကူအိမ်မြေပုံအပေါ်သုံးသပ်ချက်	၁၂
၁၇	ကြွယ်ဝမှုပြဇယား	၁၄
၁၈	ကြွယ်ဝမှုပြဇယားအပေါ်သုံးသပ်ချက်	၁၄
၁၉	အသက်မွေးဝမ်းကြောင်းပြဇယား	၁၅
၁၉	အသက်မွေးဝမ်းကြောင်းပြဇယားအပေါ်သုံးသပ်ချက်	၁၆
၂၀	မှတ်တမ်းဓါတ်ပုံများ	၁၆
၂၁	ကော်မတီဝင်များစာရင်း	၁၈
၂၂	ကျေးရွာအခြေခံအချက်အလက်များ (ပုံစံ - ၈ - ၁)	၁၉
၂၃	စီမံကိန်းစက်ဝန်းအချိန်ဇယား (ပုံစံ ၈-၂)	၂၂
၂၄	ကျေးရွာဖွံ့ဖြိုးရေး ဦးစားပေး အစီအစဉ် (ပုံစံ ၈-၃)	၂၄
၂၅	ကျေးရွာအုပ်စုစီမံကိန်းလုပ်ငန်းခွဲရွေးချယ်ခြင်း (ပုံစံ ၈-၄)	၂၇
၂၆	အစည်းအဝေးတက်ရောက်သူများစာရင်း	၂၈
၂၇	အစည်းအဝေးမှတ်တမ်းများ	၄၀
၂၈	ကဏ္ဍအလိုက် ဖွံ့ဖြိုးရေး ဦးစားပေးလုပ်ငန်းများ	၄၄
၂၉	VDP အရည်အသွေးထိန်းချုပ်မှု	၄၅

ကျွန်းစုမြို့နယ်အခြေပြမြေပုံ

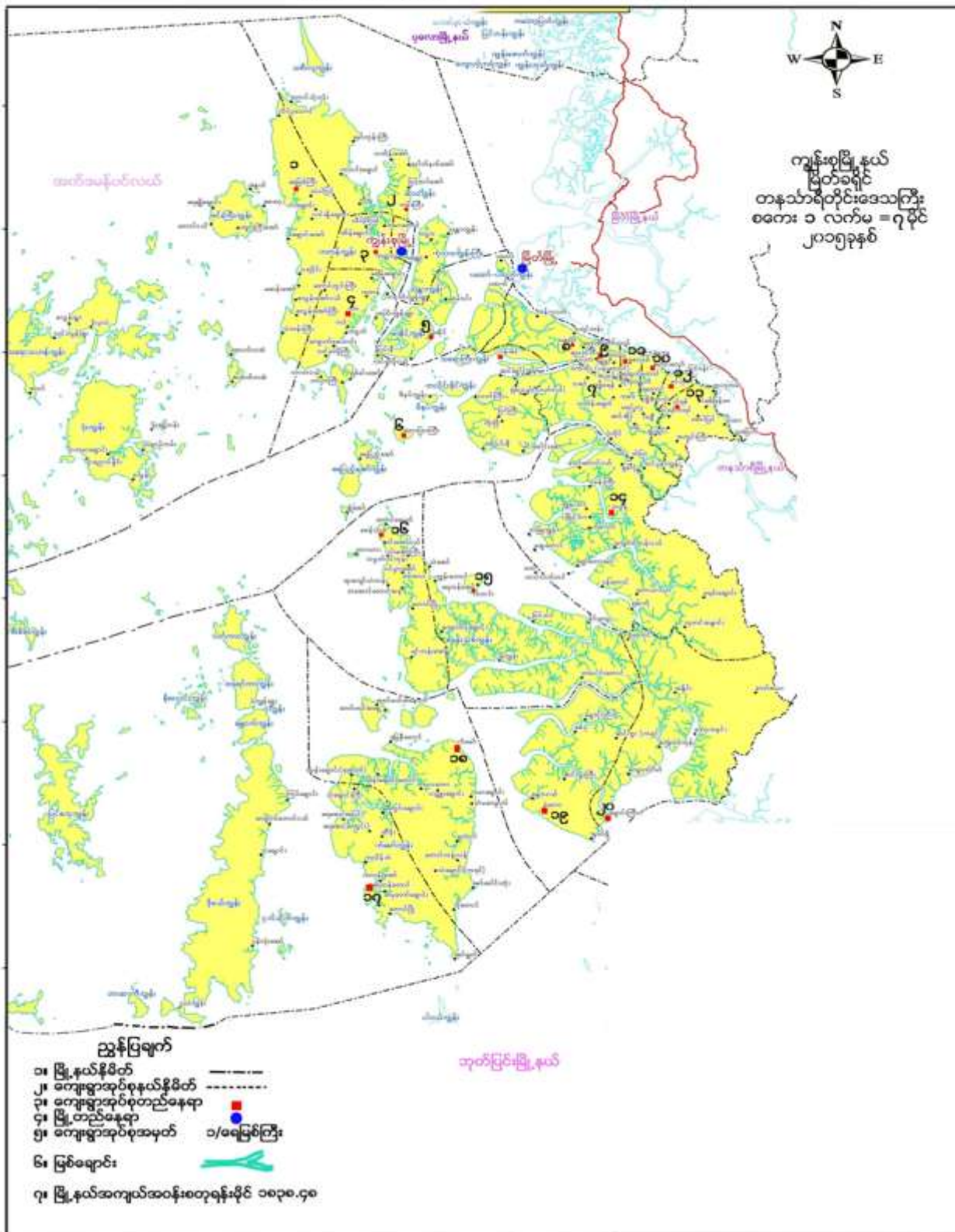

ကျေးရွာအုပ်စုမြေပုံ



ကျေးရွာအုပ်စုအတွင်းပါဝင်သော ကျေးရွာများ

- ၁ - မောင်းလှော် (အောက်) ကျေးရွာ
- ၂ - မောင်းလှော် (အပေါ်) ကျေးရွာ
- ၃ - ရတောင် (အတွင်း) ကျေးရွာ
- ၄ - ရတောင် (အပြင်) ကျေးရွာ

လူထုပူးပေါင်းပါဝင်သော လူမှုဆန်းစစ်ခြင်းနှင့် အကဲဖြတ်ခြင်း လုပ်ငန်းစဉ် (PSA/PRA) အကျဉ်းချုပ်

စဉ်	အသုံးပြုခဲ့သော PRA Tool များ
၁	ကျေးရွာသမိုင်းကြောင်း
၂	လူမှုနှင့်အရင်းအမြစ်ပြမြေပုံ
၃	ရာသီခွင်ပြ ပြက္ခဒိန်
၄	အဖွဲ့အစည်းချိတ်ဆက်မှုပြမြေပုံ
၅	ပြဿနာသစ်ပင် (၁)
၆	ပြဿနာသစ်ပင် (၂)
၇	ပင့်ကူအိမ်မြေပုံ
၈	ကြွယ်ဝမှုပြဇယား
၉	အသက်မွေးဝမ်းကြောင်းပြမြေပုံ

ကျေးရွာသမိုင်းကြောင်း

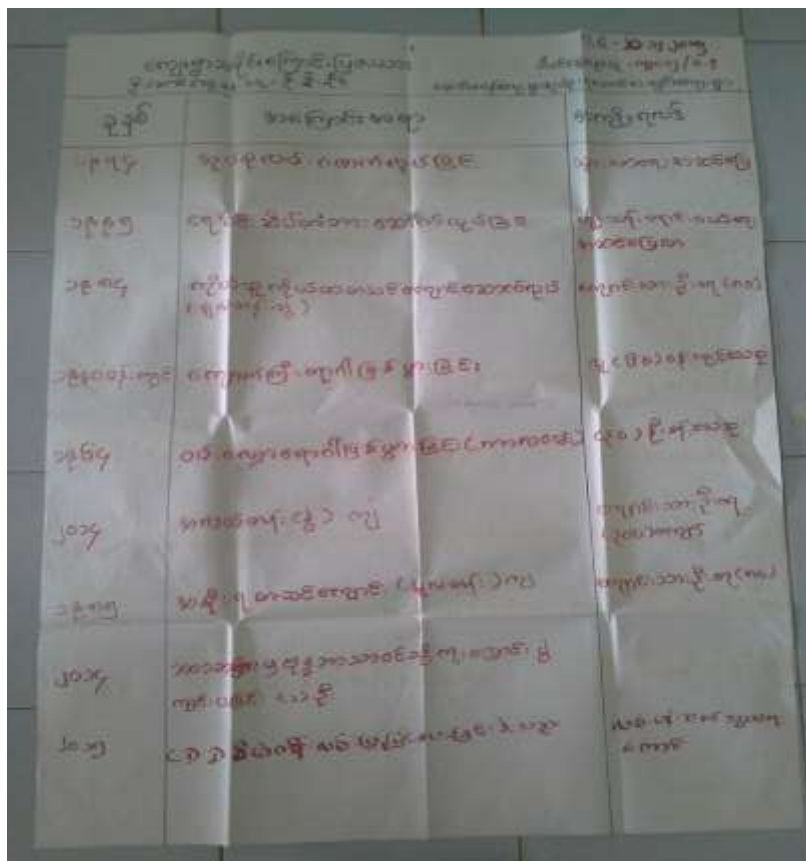



ကျေးရွာသမိုင်းကြောင်းအပေါ်သုံးသပ်ချက်

- ရက်စွဲ - ၂၀.၁၂.၂၀၁၅
- စတင်ချိန် - နေ့လည် (၁၂:၃၀)
- ပြီးဆုံးချိန် - နေ့လည် (၁:၃၀)

ရတောင်အတွင်းကျေးရွာသည် ခရစ်နှစ် ၁၉၇၄ခုနှစ်တွင် မောင်းလှော်အုပ်စုလမ်းကို ကိုယ်ထူကိုယ်ထ စနစ်ဖြင့်ဖောက်လုပ်ခဲ့ပါသည်။ ခရစ်နှစ်(၁၉၄၀)ခုနှစ်တွင်တစ်ရွာလုံးကျောက်ကြီးရောဂါ ဆိုက်လာသောကြောင့် ရွာသူ/သား (၆၀) ခန့် သေဆုံးခဲ့ရပါသည်။ ခရစ်နှစ် (၁၉၆၄)ခုနှစ်တွင် ဝမ်းပျက်၊ ဝမ်းလျော့ရောဂါ ဖြစ်ပွားခြင်းကြောင့် ရွာသူ/သား(၃၀)ခန့် သေဆုံးခဲ့ကြရပါသည်။ ၁၉၈၄ ခုနှစ်တွင် မူလတန်းကျောင်းကို ကိုယ်ထူကိုယ်ထ စနစ်ဖြင့် တည်ဆောက်ခဲ့သောကြောင့် ရွာတွင်ကျောင်းသူ/သား (၈၀)ခန့် ပညာသင်ကြားနိုင်ခဲ့ပါသည်။ ၁၉၈၅ ခုနှစ်တွင် ပညာရေးဌာနမှ မူလတန်းကျောင်းကို ချပေးလာခဲ့သောကြောင့် ရွာတွင်ရှိသောကလေးများ ပညာရေးမြင့်မား လာခဲ့ပါသည်။ ၁၉၉၅ ခုနှစ်တွင် ကိုယ်ထူကိုယ်ထစနစ်ဖြင့် ရေဆိပ်ခံတံတားကို ဆောက်လုပ်ခြင်းကြောင့် ကူသန်း ရောင်းဝယ်ရေး အဆင်ပြေလာပြီး စီးပွားရေးကောင်းမွန်လာခဲ့ပါသည်။ ၁၉၉၄ ခုနှစ်တွင် အလယ်တန်းကျောင်းခွဲ ရရှိခဲ့ခြင်းဖြင့် ရွာတွင် ကလေးငယ် (၃၀၀)ခန့် ပညာရေးအဆင့်မြင့်မားလာခဲ့ပါသည်။

ထိုကဲ့သို့ရတောင်အတွင်းကျေးရွာ သမိုင်းကြောင်းကို ပြုစုရေးသားခြင်းဖြင့် ကျေးရွာသူ/သားတို့သည် မိမိတို့၏ ကျေးရွာသမိုင်းကိုသိရှိရခြင်း အကျိုးကျေးဇူးကိုရရှိခဲ့ပါသည်။

- ဦးဆောင်ဆွေးနွေးသူ - ဦးစိုးနိုင်
- ပါဝင်ဆွေးနွေးသူ - ကျေးရွာသူ/သား (၂၁)ဦး

လူမှုနှင့်အရင်းအမြစ်ပြုပြင်ခြင်း



လူမှုနှင့် အရင်းအမြစ်ပြုပြင်ခြင်းအပေါ်သုံးသပ်ချက်

- ရက်စွဲ - ၂၀.၁၂.၂၀၁၅
- စတင်ချိန် - ညနေ(၃:၀၀)
- ပြီးဆုံးချိန် - ညနေ(၃:၄၅)

တနင်္သာရီတိုင်းဒေသကြီး၊ ကျွန်းစုမြို့နယ်၊ မောင်းလှော်အုပ်စု၊ ရတောင်အတွင်းကျေးရွာသည် တနင်္သာရီမြစ်ကြီးမှ ခွဲထွက်လာသော ဝန်တော်မြစ်နံဘေးတွင် တည်ရှိပြီး တောင်များ ပတ်လည်ဝန်းရံထားသော ရွာကလေး ဖြစ်ပါသည်။ စိုက်ပျိုးရေး၊ ဥယျာဉ်၊ လယ်၊ တံငါ စသည့်လုပ်ငန်းတို့ကိုအဓိကလုပ်ကိုင်ကြပါသည်။ အိမ်ထောင်စု (၂၂၀)ရှိပြီး အမျိုးသား(၇၀၀)ဦးခန့် အမျိုးသမီးဦးရေ (၈၀၀)ခန့် စုစုပေါင်းလူဦးရေ (၁၅၀၀) နေထိုင်ကြပါသည်။ ရတောင်အတွင်းကျေးရွာတွင် ကျေးရွာလမ်းသွယ်ကလေးများနှင့် ရွာဝင်လမ်းမကြီး ရှိပါသည်။ ရွာတွင်း လမ်းသွယ်ကလေးများမှာ မြေသားလမ်းနှင့် တချို့သောလမ်းသွယ်ကလေးများမှာ သစ်လုံးလမ်းများဖြစ် တည်ဆောက်ထားသောကြောင့် မိုးရာသီတွင် သွားလာရခက်ခဲပါသည်။ ကိုးကွယ်သည့်ဘာသာမှာ ဗုဒ္ဓဘာသာကို အများဆုံးကိုးကွယ်ကြပြီး ဘုန်းကြီးကျောင်းနှင့် စေတီပုထိုးများလည်း ရှိပါသည်။ အများစုနေထိုင်သော အိမ်ပုံသဏ္ဍန်မှာ ခန့်မိုး၊ ထရံကာများဖြစ်ကြပါသည်။



ရတောင်အတွင်းကျေးရွာတွင် သောက်သုံးရေကို စိမ့်စမ်းရေကို ရေပိုက်လှိုင်းဖြစ်သွယ်ယူရရှိပြီး ရွာတွင်း ရေကန် (၃)ကန်ထားရှိသော်လည်း နွေရာသီတွင် သောက်သုံးရေရရှိမှုနည်းပါး၍ ရေလုံလောက်မှုမရရှိသည့် အခက်ခဲနှင့် ကြုံတွေ့ရပါသည်။

ရတောင်အတွင်းကျေးရွာတွင်း ဆက်သွယ်ထားသောလမ်းများမှာ မြေသားလမ်းများဖြစ်သောကြောင့် မိုးရာသီတွင်သွားလာရ ခက်ခဲပါသည်။ ၂၀၁၄ ခုနှစ် နှင့် ၂၀၁၅ ခုနှစ် များတွင် လူထုဗဟိုပြုစီမံကိန်းမှ ရွာလလယ် ကွန်ကရစ်လမ်းမကြီးကို ကျေးရွာသူ/သားများ ပူပေါင်းဆောင်ရွက်ခဲ့ခြင်းကြောင့် ကျေးရွာသူ/သားများ သွားရေး လာရေးတို့တွင် များစွာအထောက်အကူဖြစ်ခဲ့ပါသည်။ ရတောင်အတွင်းကျေးရွာနှင့် အခြားသောရွာများသို့ ဆက်သွယ် ထားသော လမ်းများမှာ မြေသားလမ်းများဖြစ်သဖြင့် မိုးရာသီတွင် ကူသန်းရောင်းဝယ်ရေးပြုလုပ်ရန်အခက်ခဲရှိပါသည်။ ထို့ကြောင့် ကျေးရွာသူ/သားများ၏ မိသားစုစားဝတ်နေရေး အခက်အခဲရှိ၍ ပညာတတ်မြောက်မှုမှာလည်း နည်းပါးလှပါသည်။ စီးပွားရေးအဆင်ပြေသောမိသားစုများသာ မောင်းလှော်အောက်ကျေးရွာ အထက်တန်းကျောင်းသို့ သွားရောက်သင်ကြားနိုင်ပါသည်။ ရတောင်အတွင်းကျေးရွာတွင်ဆေးပေးခန်းမရှိသော်လည်း ကျန်းမာရေး အခက်အခဲ ကြုံလာလျှင် မောင်းလှော်အောက်ကျေးရွာရှိ တိုက်နယ်ဆေးရုံသို့ သွားရောက်ကုသရပါသည်။

ရတောင်အတွင်းကျေးရွာ၏ အဓိက အသက်မွေးဝမ်းကြောင်းလုပ်ငန်းမှာ လယ်ကိုအဓိကထား လုပ်ကိုင် ကြပါသည်။ ထိုပြင် ရေလုပ်ငန်း၊ ဥယျာဉ်နှင့် ကျပန်း လုပ်ငန်းများဖြင့် အသက်မွေးဝမ်းကြောင်းပြုနေသည့် မိသားစုများလည်းရှိပါသည်။ ကျေးရွာသူ/သားအများစုမှာ စီးပွားရေး အဆင်မပြေသောသူများပြားပြီး စားဝတ်နေရေး အတွက် ခက်ခဲစွာရုံးကန်နေရသောသူများ ဖြစ်ကြပါသည်။

ရတောင်အတွင်းကျေးရွာတွင် သောက်သုံးရေများ လုံလောက်စွာ ရရှိရန်လိုအပ်ခြင်း လမ်းပန်းဆက်သွယ်ရေးမှာ မြေသားလမ်းများ ဖြစ်သောကြောင့် မိုးရာသီတွင် သွားလာရခက်ခဲခြင်းများကြုံတွေ့ကရပါသည်။ ကျေးရွာတွင် အလုပ်အကိုင် ရှားပါးခြင်းကြောင့် အခြားစီးပွားရေးလုပ်ကိုင်စားသောက်ရန် ငွေကြေးအရင်းအနှီး အခက်ခဲလည်း ကြုံတွေ့နေရပါသည်။

အနှစ်ချုပ်

ကျေးရွာမြေပုံကို ရေးဆွဲခြင်းအားဖြင့် ကျေးရွာ၏အခြေအနေကို အလွယ်တကူသိရှိနိုင်ပြီး ကျေးရွာ၏ အခက်အခဲများ လူမှုနေထိုင်မှု၊ စီးပွားရေးအခြေအနေ၊ လမ်းပန်းဆက်သွယ်ရေး၊ ကျေးရွာရှိ အလုပ်အကိုင် အရင်းအမြစ်များ၊ စသည်များကိုသိရှိနိုင်မည် ဖြစ်ပါသည်။

ရာသီခွင်ပြ ပြက္ခဒိန်



ရာသီခွင်ပြ ပြက္ခဒိန်အပေါ်သုံးသပ်ချက်

- ရက်စွဲ - ၂၁.၁၂.၂၀၁၅
- စတင်ချိန် - ည (၆:၃၀)
- ပြီးဆုံးချိန် - ည (၇:၃၀)

တနင်္သာရီတိုင်းဒေသကြီး၊ ကျွန်းစုမြို့နယ်၊ မောင်းလှော်အုပ်စု၊ ရတောင်အတွင်းကျေးရွာ ရာသီခွင်ပြ ပြက္ခဒိန်ကို ရတောင်အတွင်းကျေးရွာ ကမ်းနားပိုင်းတွင် ရွာသူ/သားများပူးပေါင်းပါဝင်ရေးဆွဲခဲ့ကြပါသည်။ ရတောင်အတွင်းကျေးရွာ၏ အဓိကအသက်မွေးဝမ်းကြောင်းမှာ လယ်၊ ဥယျာဉ်၊ ဓနိ၊ တံငါ၊ စသည့်လုပ်ငန်းများ ဖြစ်ကြပါသည်။ ကဆုန်လမှစ၍ ဥယျာဉ်များတွင် တောဆုတ်ရှင်းလင်းခြင်းများလုပ်ကိုင်ကြပါသည်။ မိုးရာသီများတွင် လယ်ယာမြေများ ထွန်ယက် စိုက်ပျိုးခြင်း၊ ပျိုးကျဲခြင်း၊ ကောက်စိုက်ခြင်းလုပ်ငန်းများ လုပ်ကိုင်ကြပါသည်။ ထိုလများတွင် သောက်သုံးရေ လုံလောက်စွာရရှိပြီး တံငါလုပ်ငန်းများလည်း လုပ်ကိုင်ကြပါသည်။ ကျန်းမာရေးအခြေအနေဖြင့် အအေးမိခြင်း၊ နှာစေး၊ ချောင်းဆိုး၊ တုတ်ကွေး စသည့်ရောဂါများလည်းဖြစ်တတ်ကြပါသည်။ သီးတင်းကျွတ်လမှ တန်ခူးလအထိ နွေရာသီတွင် စပါးရိတ်ခြင်း၊ ဥယျာဉ်လုပ်ငန်းများ လုပ်ကိုင်ကြပါသည်။ ဤရာသီများတွင် ရေရရှိမှုမလုံလောက်သော ရေရှာပါးသော ကာလဖြစ်ပါသည်။ ၎င်းကာလများတွင် ချောင်းဆိုး၊ ဝမ်းပျက်၊ ရောဂါများဖြစ်ပွားတတ်သည့် ကာလလည်းဖြစ်ပါသည်။

ဝင်ငွေရရှိမှုများသကဲ့ အသုံးစရိတ်လည်း များနေကြောင်း၊ ပွဲတော်ရာသီများဖြစ်သဖြင့် ထွက်ငွေများပြားနေကြောင်း တွေ့ရှိရပါသည်။

ဆင်းရဲနွမ်းပါးသောကျေးရွာသူ/သားများသည် နေစားအလုပ်ဖြင့် အသက်မွေးဝမ်းကြောင်း ပြုနေခြင်းကြောင့် အားလပ်ချိန် နည်းပါးပါသည်။ အမျိုးသားက အမျိုးသမီးများထက် လုပ်အားခပိုမိုရရှိကြောင်းတွေ့ရပါသည်။ မိမိတို့၏ လုပ်အားကို ကြိုတင်ရောင်းချခြင်း ဖြင့် အသက်မွေးနေကြရသော မိသားစုများလည်းရှိပါသည်။

အနှစ်ချုပ်

ရာသီခွင်ပြပြကွဒိန်ကို ရေးဆွဲခြင်းအားဖြင့် ကျေးရွာသူ/သားတို့၏ အလုပ်လုပ်နေသည့်အချိန်၊ အားလပ်ချိန်နှင့် ကြိုတင်ပြင်ဆင်မှုများကို လုပ်ဆောင်နိုင်မည်ဖြစ်ပြီး ကျေးရွာဖွံ့ဖြိုးရေးအတွက် အထောက်အကူပြု နိုင်မည်ဖြစ်ပါသည်။

- ဦးဆောင်ဆွေးနွေးသူ - ဦးသိန်းထွန်း
- ပါဝင်ဆွေးနွေးသူ - ကျေးရွာသူ/သား(၇)ဦး

အဖွဲ့အစည်းချိတ်ဆက်ပြမြေပုံ

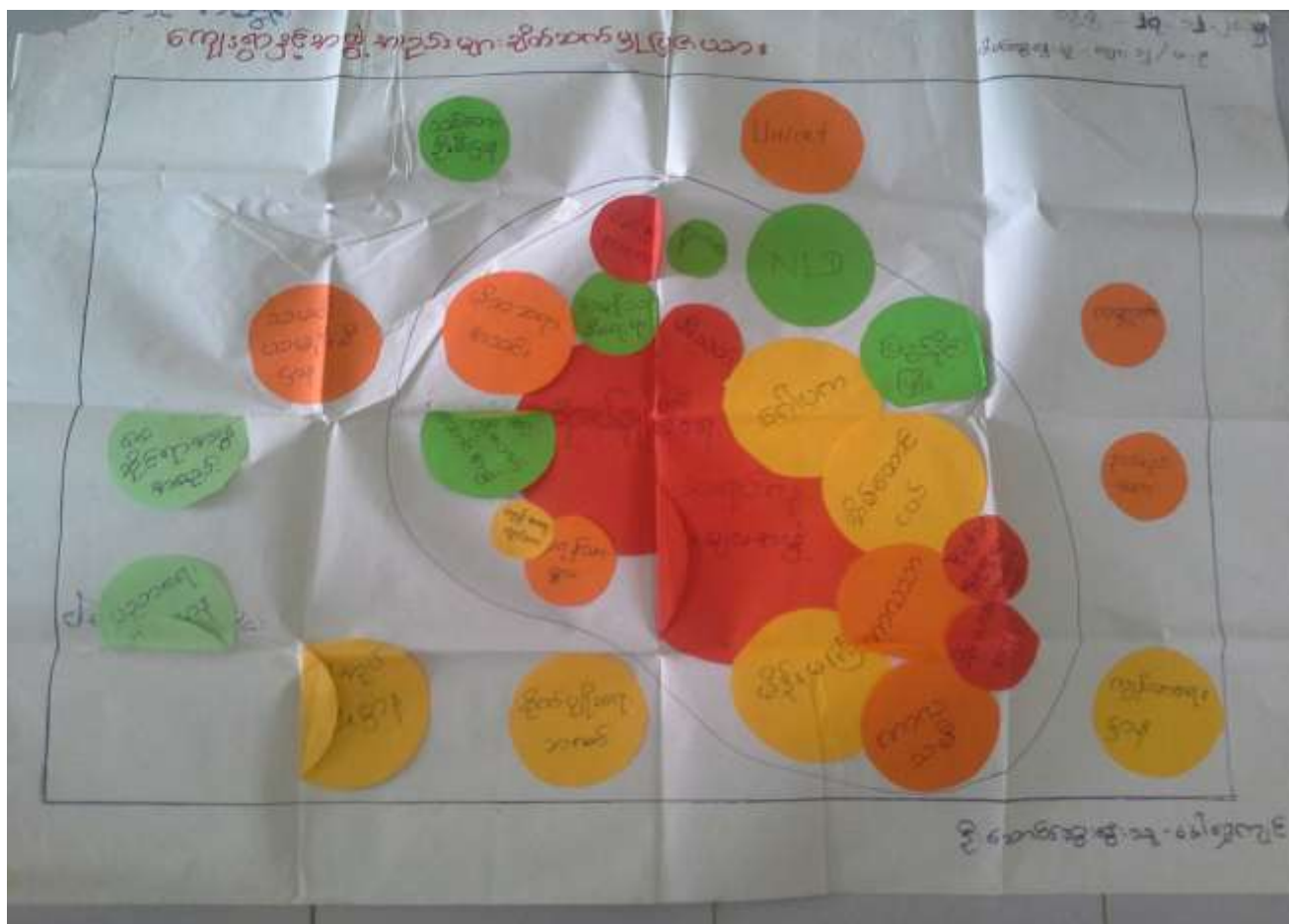



အဖွဲ့အစည်းချိတ်ဆက်မှုပြုမြေပုံအပေါ်သုံးသပ်ချက်

- ရက်စွဲ - ၂၀.၁၂.၂၀၁၅
- စတင်ချိန် - ညနေ (၄:၃၀)
- ပြီးဆုံးချိန် - ညနေ (၅:၃၀)

တနင်္သာရီတိုင်းဒေသကြီး၊ ကျွန်းစုမြို့နယ်၊ မောင်းလှော်အုပ်စု၊ ရတောင်အတွင်းကျေးရွာ အဖွဲ့အစည်း ချိတ်ဆက်မှုပြုမြေပုံကို ကျေးရွာသူ/သားများ၊ ရပ်မိရပ်ဖ၊ ကျေးရွာအုပ်ချုပ်ရေးမှူး တို့ဖြင့် ပူးပေါင်းရေးဆွဲခဲ့ကြပါသည်။

ထိုသို့ဆွေးနွေးရာတွင် ကျေးရွာအတွင်းရှိအဖွဲ့အစည်းများ အချင်းချင်းချိတ်ဆက် လုပ်ဆောင်မှုများကို ဆွေးနွေး ခဲ့ကြပါသည်။ ရတောင်အတွင်းကျေးရွာရှိအဖွဲ့အစည်းများမှာ အုပ်ချုပ်ရေး၊ ဂေါပကာ၊ အမျိုးသမီးရေးရာ၊ ကာလသား၊ ကာလသမီး၊ မီးသတ်၊ ကြက်ခြေနီ၊ အိမ်ထောင်ငယ်၊ မိန်းမကြီး၊ ကျောင်းအကျိုးတော်ဆောင်အဖွဲ့၊ မိန်းမလတ်အဖွဲ့၊ ငွေစုငွေချေး သမဝါယမအသင်း၊ ကျန်းမာရေး၊ စသည့်အဖွဲ့အစည်းများဖြင့် ရပ်ရေးရွာရေး လုပ်ငန်းများ လုပ်ဆောင် နေကြကြောင်း ဆွေးနွေးခဲ့ကြပါသည်။ ထိုပြင် ကျေးရွာပြင်ပမှ ကူညီထောက်ပံ့ပေးနေသော အဖွဲ့အစည်းများလည်း ရှိကြောင်းတွေ့ရှိရပါသည်။ ၎င်းအဖွဲ့အစည်းများမှာ အထွေထွေအုပ်ချုပ်ရေးဦးစီးဌာန၊ စိုက်ပျိုးရေးဘဏ်၊ ကျန်းမာရေး ဌာန၊ နယ်စည်းမထား ငှက်ဖျားတိုက်ဖျက်ရေးအဖွဲ့၊ ကမ္ဘာ့ဘဏ်၊ ပညာရေးဌာန၊ သမဝါယမဦးစီးဌာန၊ သစ်တော ဦးစီးဌာန၊ Unicef စသည့်အဖွဲ့အစည်းများရှိပါသည်။

အနစ်ချုပ်

ရတောင်အတွင်းကျေးရွာ အဖွဲ့အစည်းချိတ်ဆက်မှုပြုမြေပုံကို ရေးဆွဲခြင်းအားဖြင့် ကျေးရွာတွင်း ဖွဲ့စည်းထားသော အဖွဲ့အစည်းများသာမက ကျေးရွာပြင်ပမှ ကူညီထောက်ပံ့ပေးနေသော အဖွဲ့အစည်းများကိုလည်း သိရှိနိုင်ပါသည်။ အရေးပေါ်အခြေအနေများတွင် သက်ဆိုင်ရာဌာနများကို အလွယ်တကူဆက်သွယ် အကူအညီ တောင်းခံနိုင်ရန်အတွက်လည်းအထောက်အကူဖြစ်ပါသည်။

- ဦးဆောင်ဆွေးနွေးသူ - ဒေါ်ရွှေကျင်
- ပါဝင်ဆွေးနွေးသူ - ကျေးရွာသူ/သား (၂၁)ဦး

ပြဿနာသစ်ပင်များ





ပြဿနာသစ်ပင်များအပေါ်သုံးသပ်ချက်

- ရက်စွဲ - ၂၀.၁၂.၂၀၁၅
- စတင်ချိန် - နံနက် (၁၀:၃၀)
- ပြီးဆုံးချိန် - နံနက် (၁၁:၃၀)

တနင်္သာရီတိုင်းဒေသကြီး၊ ကျွန်းစုမြို့နယ်၊ မောင်းလှော်အုပ်စု၊ ရတောင်အတွင်းကျေးရွာ၊ ရွာအောက်ပိုင်းတွင် ကျေးရွာအခက်အခဲများကိုဖော်ထုတ်ရန် ပြဿနာသစ်ပင်ကိုအသုံးပြု၍ ဖော်ထုတ်ခဲ့ပါသည်။ ထိုသို့ရေးဆွဲဖော်ထုတ်ရာတွင် ကျေးရွာတွင်းအလုပ်အကိုင်အခွင့်အလမ်းနည်းပါးခြင်း၊ အရင်းအမြစ်နည်းပါးခြင်း၊ နည်းပညာနည်းပါးခြင်း၊ ကျန်းမာရေးခက်ခဲခြင်း၊ ပညာရေးအားနည်းခြင်း၊ လမ်းပန်းဆက်သွယ်ရေးခက်ခဲခြင်းတို့ကြောင့် ဖြစ်ပေါ်လာသော အကျိုးဆက်များကို ဖော်ထုတ်ဆွေးနွေး ခဲ့ပါသည်။

ထိုသို့ ဆွေးနွေးရာတွင် မိသားစုစားဝတ်နေရေးအဆင်မပြေခြင်း၊ ဝင်ငွေနည်းပါးခြင်း၊ ကျန်းမာရေးခက်ခဲခြင်း၊ ကျေးရွာတွင်းအလုပ်အကိုင်အခွင့်အလမ်းမရှိခြင်း၊ ရပ်ဝေးတွင်သွားရောက်အလုပ်လုပ်ကိုင် ရခြင်း၊ သောက်သုံးရေလုံလောက်စွာ မရရှိခြင်း၊ ကျေးရွာဖွံ့ဖြိုးမှုနှောင့်နှေးခြင်း၊ စာတတ်မြောက်မှုနည်းပါးခြင်း၊ မိသားစုခွေးထွေးမှုနည်းပါးလာခြင်း၊ စသဖြင့်ဖော်ထုတ်ဆွေးနွေးခဲ့ပါသည်။

အနှစ်ချုပ်

ထိုပြဿနာသစ်ပင်ရေးဆွဲခြင်းအားဖြင့် ကျေးရွာသူ/သားများသည် မိမိတို့ကျေးရွာတွင်ဖြစ်ပေါ်နေသော အခက်အခဲပြဿနာများကိုသိရှိပြီး ၎င်းအခက်အခဲများကိုဖြေရှင်းပေးနိုင်သည့် ကျေးရွာဖွံ့ဖြိုးရေးလုပ်ငန်းများကို ကျေးရွာသူ/သားများကိုတိုင်ဖော်ထုတ်သိရှိနိုင်မည်ဖြစ်ပါသည်။

- ဦးဆောင်ဆွေးနွေးသူ - ဦးသိန်းထွန်း
- ပါဝင်ဆွေးနွေးသူ - ကျေးရွာသူ/သား(၇)ဦး

ပင့်ကူအိမ်မြေပုံ

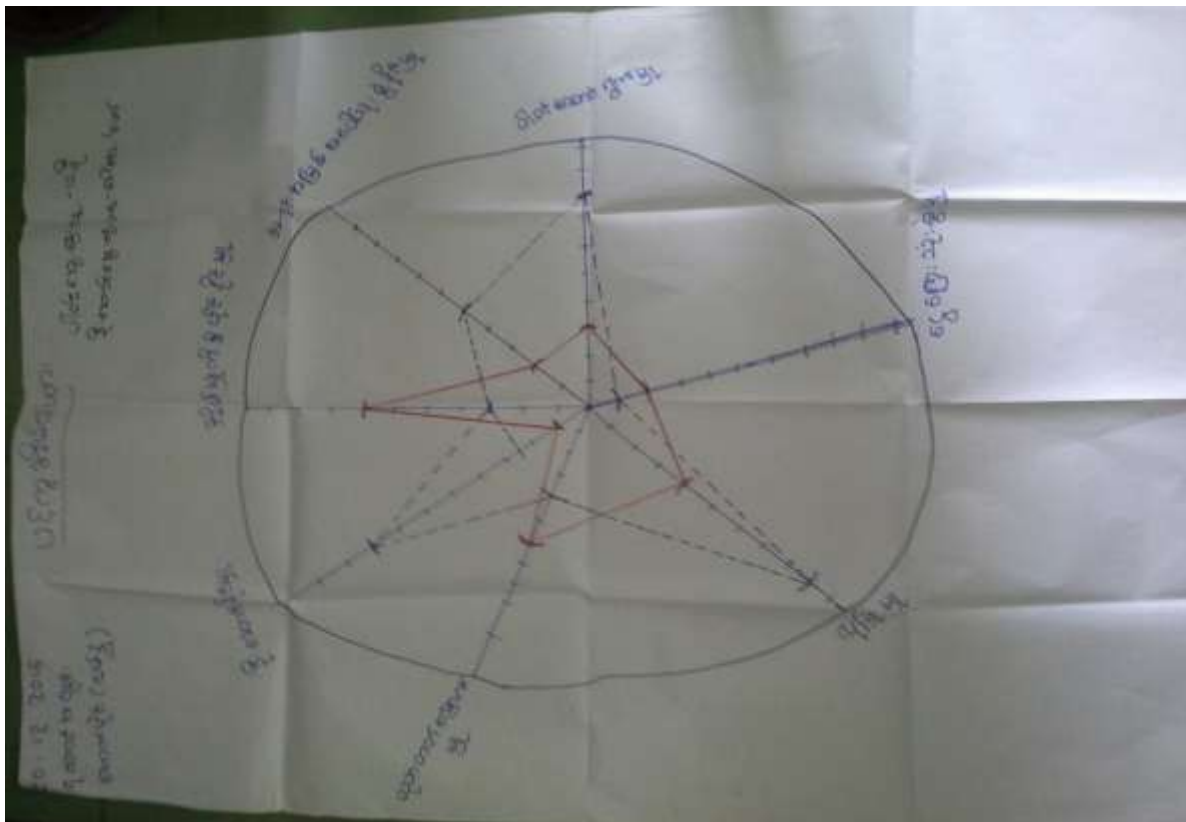

ပင့်ကူအိမ်မြေပုံအပေါ်သုံးသပ်ချက်

- ရက်စွဲ - ၂၀.၁၂.၂၀၁၅
- စတင်ချိန် - နေ့လည် (၁:၀၀)
- ပြီးဆုံးချိန် - နေ့လည် (၂:၃၀)

တနင်္သာရီတိုင်းဒေသကြီး၊ ကျွန်းစုမြို့နယ်၊ မောင်းလှော်အုပ်စု၊ ရတောင်အတွင်းကျေးရွာ အမျိုးသမီးများနှင့် အမျိုးသားများ၏ အခြေအနေကို ပင့်ကူအိမ်ပြုမြေပုံရေးဆွဲ၍ နှိုင်းယှဉ်ရေးဆွဲခဲ့ကြပါသည်။ ထိုသို့ရေးဆွဲရာတွင် အမျိုးသားအုပ်စုနှင့် အမျိုးသမီးအုပ်စု ခွဲ၍ဆွေးနွေးခဲ့ကြပါသည်။

(၁)အိမ်မှုကိစ္စ

အမျိုးသမီးများနှင့် အမျိုးသားများ၏ အိမ်မှုကိစ္စလုပ်ကိုင်မှုအခြေအနေတွင် အမျိုးသမီး(၇၀)% အမျိုးသား (၃၀)% ဖြစ်တွေ့ရှိရပါသည်။ အမျိုးသမီးများသည် နေ့စဉ်အိမ်မှုကိစ္စကိုပြုလုပ်ကြရပြီး အမျိုးသားများသည် တခါတရံတွင်သာ ပြုလုပ်ကြရသောကြောင့် အမျိုးသမီးလုပ်ဆောင်မှုသည် များပြားနေကြောင်း တွေ့ရှိရပါသည်။



(၂)အရင်းအမြစ်ပေါ်သုံးစွဲနိုင်မှု

အမျိုးသားများနှင့် အမျိုးသမီးများ၏ အရင်းအမြစ်ပေါ်သုံးစွဲနိုင်မှု အခြေအနေကိုသုံးသပ်ရာတွင် ရတောင် အတွင်းကျေးရွာ အမျိုးသမီးများ၏ အရင်းအမြစ်ပေါ်သုံးစွဲနိုင်မှုသည် (၂၀)% အမျိုးသားများသည် (၅၀)%သာ ရှိပါသည်။

(၃)ပူးပေါင်းဆောင်ရွက်မှု

ရတောင်အတွင်းကျေးရွာ၏ အမျိုးသားများနှင့် အမျိုးသမီးများ၏ ပူးပေါင်းဆောင်ရွက်မှုကို သုံးသပ်ကြည့်ရာတွင် အမျိုးသမီးများသည် (၃၀)% အမျိုးသားများသည် (၈၀)% ခန့် ရှိသည်ကိုတွေ့ရှိရပါသည်။ အမျိုးသားများသည် အမျိုးသမီးများထက် ရပ်ရေးရွာရေးတွင် ပါဝင်လုပ်ဆောင်မှုပိုမိုရရှိပြီး အမျိုးသမီးများသည် အိမ်မှုကိစ္စတွင်သာ အချိန်ကုန်နေခြင်းကြောင့် ဖြစ်ကြောင်းတွေ့ရှိရပါသည်။

(၄)ငွေကြေးသုံးစွဲနိုင်မှု

အမျိုးသားများနှင့် အမျိုးသမီးများ၏ ငွေကြေးသုံးစွဲနိုင်မှုကို သုံးသပ်ကြည့်ရာတွင် အမျိုးသားသည် (၂၀)% ရှိပြီး အမျိုးသမီးများသည် (၃၀)% ခန့်ရှိကြပါသည်။

(၅)ဘဝလုံခြုံမှု

ရတောင်အတွင်းကျေးရွာ၏ အမျိုးသား၊ အမျိုးသမီးများ၏ ဘဝလုံခြုံမှုကိုသုံးသပ်ဆွေးနွေးရာတွင် အမျိုးသမီးများသည်(၄၀)% သာရှိပြီး အမျိုးသားများသည် (၉၀)% ထိ ဘဝလုံခြုံမှုရှိကြောင်း တွေ့ရှိရပါသည်။ အမျိုးသားများသည် သဘာဝအလျောက် ခွန်အားကြီးမားသူဖြစ်သောကြောင့် မိမိကိုယ်ကို ကာကွယ်နိုင်စွမ်း ရှိခြင်းဖြစ်ပါသည်။

(၆)ပညာတတ်မြောက်မှု

ရတောင်အတွင်းကျေးရွာတွင် အမျိုးသမီးများသည်(၇၀)% ခန့်ရှိပြီး အမျိုးသားများမှာ(၄၀)% ခန့်သာပညာတတ်မြောက်ကြပါသည်။ အမျိုးသားများသည် မိသားစုစားဝတ်နေရေးအတွက် စီးပွားရှာဖွေရသောကြောင့် ပညာသင်ကြားနိုင်ခြင်းအရှိသဖြင့် အမျိုးသမီးများက ပို၍ ပညာတတ်မြောက်မှုများရခြင်းဖြစ်ပါသည်။

(၇)ဦးဆောင်နိုင်မှု

ရတောင်အတွင်းကျေးရွာတွင် အမျိုးသမီးနှင့် အမျိုးသားများ၏ ဦးဆောင်မှုကိုသုံးသပ်ဆွေးနွေးရာတွင် အမျိုးသားများ၏ ဦးဆောင်နိုင်မှုသည် (၉၀)% ထိဦးဆောင်နိုင်ပြီး အမျိုးသမီးများသည် (၁၀)%သာရှိကြောင်း တွေ့ရှိရပါသည်။ အမျိုးသမီးများသည် မည့်သည့်ကိစ္စတွင်မဆို ဦးဆောင်နိုင်မှုနည်းပါးသောကြောင့် အမျိုးသားများ သာလျှင် ဦးဆောင်မှုများနေကြောင်း တွေ့ရှိရပါသည်။

- ဦးဆောင်ဆွေးနွေးသူ - ဒေါ်အေးအေးမော်
- ပါဝင်ဆွေးနွေးသူ - ကျေးရွာသူ/သား (၁၀)ဦး

ကြွယ်ဝမှုပြဇယား (လူမှုအခြေအနေပြ)

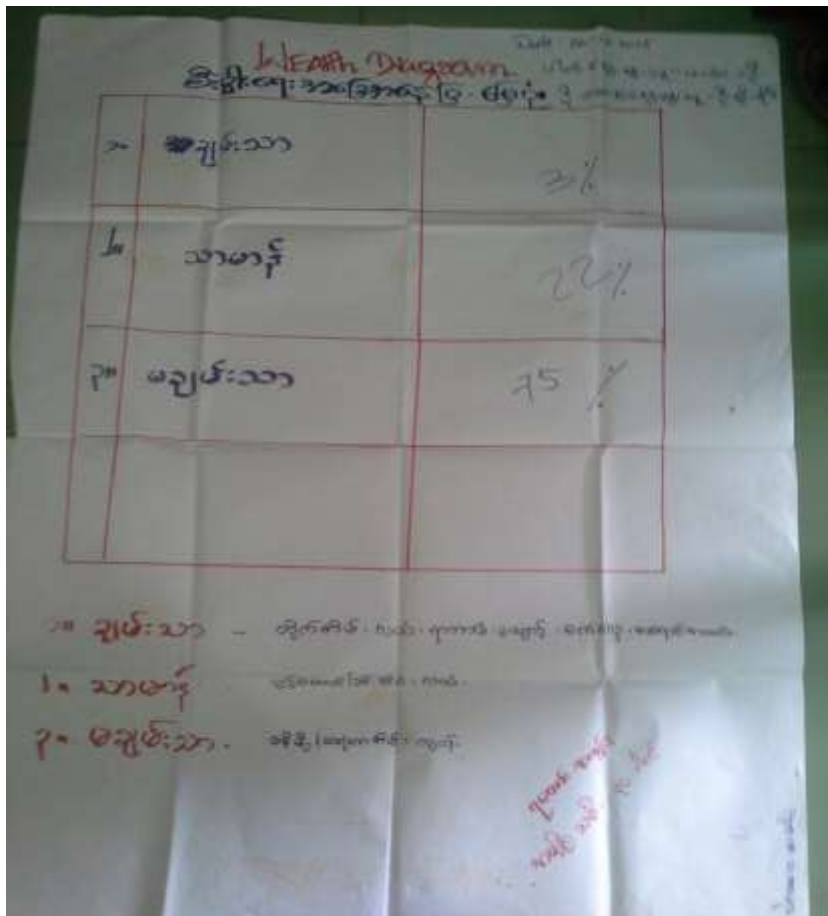

အမျိုးအမည်	ရာခိုင်နှုန်း
၁။ ချမ်းသာ	၃၆%
၂။ သာမန်	၃၃%
၃။ မချမ်းသာ	၃၅%

ကြွယ်ဝမှုပြဇယား (လူမှုအခြေအနေပြ) အပေါ်သုံးသပ်ချက်

- ရက်စွဲ - ၂၀.၁၂.၂၀၁၅
- စတင်ချိန် - ညနေ (၄:၀၀)
- ပြီးဆုံးချိန် - ညနေ (၅:၃၀)

တနင်္သာရီတိုင်းဒေသကြီး၊ ကျွန်းစုမြို့နယ်၊ မောင်းလှော်အုပ်စု၊ ရတောင်အတွင်းကျေးရွာ ပိုင်ဆိုင်မှုပြဇယားကိုကျေးရွာသူ/သား(၃၀)ခန့် ပူပေါင်းရေးဆွဲခဲ့ကြပါသည်။ ရတောင်အတွင်းကျေးရွာတွင် အုပ်စုအားဖြင့် (၃)အုပ်စုခွဲခြားထားပါသည်။ ၎င်းတို့မှာ (၁)ချမ်းသာသောအုပ်စု (၂)သာမန်အုပ်စု (၃)မချမ်းသာသောအုပ်စု ဟူ၍ဖြစ်ပါသည်။ (၁)ချမ်းသာသောအုပ်စုတွင် အိမ်ခြေ၏(၃)% ခန့်သာရှိပြီး တိုက်အိမ်၊ လယ်၊ ရာဘာခြံ၊ ဥယျာဉ်၊ စက်လှေ၊ အရောင်းအဝယ်လုပ်ငန်းတို့ပိုင်ဆိုင်ကြပါသည်။ (၂)သာမန်အုပ်စုတွင် ကျေးရွာအိမ်ခြေ၏(၂၂)% ခန့်ရှိပြီး ပျဉ်ထောင်အိမ်၊ လယ်တို့ကိုပိုင်ဆိုင်ကြပါသည်။ လယ်ယာတွင် စပါးစိုက်ပျိုးခြင်းဖြင့် အသက်မွေးဝမ်းကြောင်း ပြုကြသည့်အုပ်စုဖြစ်ပြီး စီးပွားရေးပုံမှန် လည်ပတ်နေသော အုပ်စုဖြစ်ပါသည်။ (၃)မချမ်းသာသောအုပ်စုတွင် ကျေးရွာအိမ်ခြေ၏(၇၅)%ခန့်ရှိပြီး ပိုင်ဆိုင်မှုအနည်းဆုံးရှိသောအုပ်စုဖြစ်ပါသည်။ အသက်မွေးဝမ်းကြောင်းအနေဖြင့် အလုပ်အကိုင်အတည်တကျ မရှိ ကြုံရာကျပန်းအလုပ်ဖြင့်အသက်မွေးဝမ်းကြောင်းပြုရပါသည်။ ထိုပြင်မိသားစုစားဝတ်နေရေးအတွက် အခြားနေရာများသို့ သွားရောက်အလုပ်လုပ်နေကြရသောမိသားစုများလည်း ရှိပါသည်။

အနစ်ချပ်

မချမ်းသာသောအုပ်စုများသည် ချမ်းသာသောအုပ်စုများထံတွင် နေ့စား အလုပ်များလုပ်ကိုင်ကြရပြီး တစ်နေ့လုပ် တစ်နေ့စားအုပ်စုများဖြစ်ကြပါသည်။ ကျေးရွာပေါ်တွင် အလုပ်အကိုင်အခွင့်လမ်းနည်းပါးခြင်း၊ ထွက်ငွေ ဝင်ငွေမျှတမှုမရှိခြင်းကြောင့် မချမ်းသာသောအုပ်စုသည် များပြားနေရခြင်းဖြစ်ပါသည်။

- ဦးဆောင်ဆွေးနွေးသူ - ဦးစိုးခိုင်
- ပါဝင်ဆွေးနွေးသူ - ကျေးရွာသူ/သား(၃၀)ဦး

အသက်မွေးဝမ်းကြောင်းပြဇယား

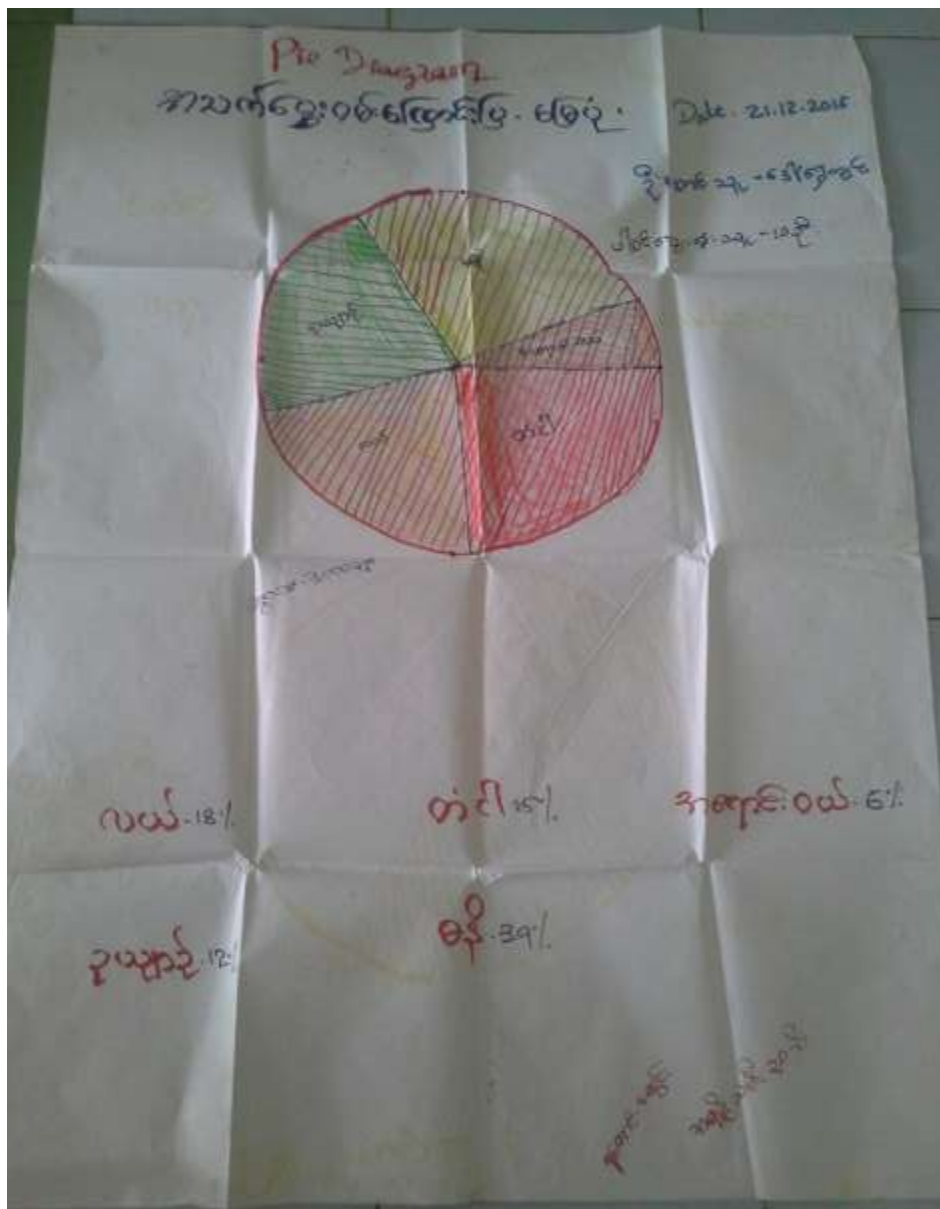

အသက်မွေးဝမ်းကြောင်းပြဇယားအပေါ်သုံးသပ်ချက်

- ရက်စွဲ - ၂၀.၁၂.၂၀၁၅
- စတင်ချိန် - ည (၆:၃၀)
- ပြီးဆုံးချိန် - ည (၇:၃၀)

တနင်္သာရီတိုင်းဒေသကြီး၊ ကျွန်းစုမြို့နယ်၊ မောင်းလှော်အုပ်စု၊ ရတောင်အတွင်းကျေးရွာ သက်မွေးဝမ်းကြောင်းပြ မြေပုံကို ကျေးရွာသူ/သားများစုပေါင်း၍ ရေဆွဲခဲ့ခြင်းဖြစ်ပါသည်။ ရတောင်အတွင်းကျေးရွာတွင် အသက်မွေးဝမ်းကြောင်း လုပ်ငန်းများအဖြစ် လယ်(၁၈)%၊ ဥယျာဉ်(၁၂%)၊ တံငါ(၂၅)%၊ ဓနိ(၃၉)%နှင့် အရောင်းအဝယ်အနေဖြင့် (၆)% ဖြင့် အသက်မွေးဝမ်းကြောင်းမှု ပြုကြပါသည်။

အသက်မွေးဝမ်းကြောင်းပြမြေပုံသည် လူမှုရေးအခြေပြဇယားနှင့် ချိတ်ဆက်သော်လည်း ၎င်းမြေပုံကို ကြည့်ခြင်းအားဖြင့် ကျေးရွာသူ/သားတို့၏ အသက်မွေးဝမ်းကြောင်းလုပ်ငန်းများကို အလွယ်တကူ သိရှိနိုင်မည် ဖြစ်ပါသည်။

- ဦးဆောင်ဆွေးနွေးသူ - ဒေါ်ရွှေကျင်
- ပါဝင်ဆွေးနွေးသူ - ကျေးရွာသူ/သား (၆)ဦး

မှတ်တမ်းဓါတ်ပုံများ



ရွာလုံးကျွတ် ပထမအကြိမ် အစည်းအဝေး



PRA Tools အသုံးပြု၍ ကျေးရွာအခက်အခဲများ ဖော်ထုတ်ခြင်း



PRA Tools အသုံးပြု၍ ကျေးရွာအခက်အခဲများ ဖော်ထုတ်ခြင်း

ကော်မတီဝင်များစာရင်း

စဉ်	အမည်	ကျား၊ မ	ရာထူး
၁	ဦးအေးစိုး	ကျား	ကျေးရွာ စီ/ထောက် ဥက္ကဋ္ဌ
၂	ဒေါ်မိရွှေကျင်	မ	ကျေးရွာ စီ/ထောက် ဥက္ကဋ္ဌ
၃	ဦးမြင့်အေး	ကျား	စောင့်ကြည့်၊ ကြီးကြပ်ရေး ဆပ်ကော်မတီ
၄	ဒေါ်ခင်ဝေ	မ	စောင့်ကြည့်၊ ကြီးကြပ်ရေး ဆပ်ကော်မတီ
၅	ဒေါ်အေးအေးမွန်	မ	စောင့်ကြည့်၊ ကြီးကြပ်ရေး ဆပ်ကော်မတီ
၆	ဦးသိန်းထွန်း	ကျား	ဝယ်ယူရေး ဆပ်ကော်မတီ
၇	ဦးအောင်ချိုဦး	ကျား	ဝယ်ယူရေး ဆပ်ကော်မတီ
၈	ဒေါ်လဲ့လဲ့ဝေ	မ	ဝယ်ယူရေး ဆပ်ကော်မတီ
၉	ဦးတင်စိန်	ကျား	လည်ပတ်ရေးနှင့် ပြင်/ထိန်း ဆပ်ကော်မတီ
၁၀	ဒေါ်သင်းသင်းရီ	မ	လည်ပတ်ရေးနှင့် ပြင်/ထိန်း ဆပ်ကော်မတီ
၁၁	ဒေါ်စိုးစိုးစံ	မ	လည်ပတ်ရေးနှင့် ပြင်/ထိန်း ဆပ်ကော်မတီ
၁၂	ဦးစိုးခိုင်	ကျား	စေတနာ့ဝန်ထမ်း
၁၃	ဒေါ်အေးအေးယု	မ	စေတနာ့ဝန်ထမ်း
၁၄	ဦးသောင်းရွှေ	ကျား	အကြံပြုတိုင်ကြားဖြေရှင်းရေး
၁၅	ဒေါ်ခက်မို	မ	အကြံပြုတိုင်ကြားဖြေရှင်းရေး
၁၆	ဒေါ်ယုမော်	မ	ကျေးရွာ စာရင်းကိုင်

ကျေးရွာ အခြေခံ အချက်အလက်များ (ပုံစံ - ၈ - ၁)



ပုံစံ-၈ ကျေးရွာအခြေခံအချက်အလက်များ (Form PC 1)

လယ်ယာနှင့်ချက်/ ကျေးရွာတစ်ရွာသို့ ပထမဆုံး မိတ်ဆက်ခရီးသွားရောက်သောအခါ လူထုစည်းရုံးရေးမှူးသည် ကျေးရွာအခြေခံအချက်အလက်များကိုပေစွာရုပ်သိမ်းတောင်းခံရသည်။ ဤအချက်အလက်များကိုစီမံကိန်းမိတ်ဆက်အဖွဲ့ဝင်များထံမှတောင်းခံရမည်။ စီမံကိန်းမိတ်ဆက်အဖွဲ့ဝင်များထံတွင် လူထုစည်းရုံးရေးမှူးသည် ဤအချက်အလက်များအားပစ်ခေးပြန်စာနှင့်အတူပြုလုပ်ရမည်။ ပြီးနောက်တွင် လူထုစည်းရုံးရေးမှူးမှ သတင်းအချက်အလက်ထံသို့ Tablets မှတစ်ဆင့် ပြန်လည်ရမည်။

ကျေးရွာအုပ်ချုပ်ရေးမှူးအမည် ဦးရွှေအိုင်တင်	ကျေးရွာအုပ်ချုပ်ရေးမှူး၏ဖုန်းနံပါတ် ၀၇၅၆၅၇၇၅၅၇	လူထုစည်းရုံးရေးမှူး၏အမည် ဒေါ်ဂင်ဂင်စွန်း
မြည်နယ်၊ တိုင်းဒေသကြီး၊ တနင်္သာရီတိုင်းဒေသကြီး	မြို့နယ် ကျွန်းစု ကျေးရွာအုပ်စု ၆၈၆၊ ၆၈၇	ကျေးရွာ ရတနာအတွင်း

က. လူဦးရေ

လူမျိုးစု	အိမ်ထောင်စုအရေအတွက်	ကိုးကွယ်သည့်ဘာသာ	အိမ်ထောင်စုအရေအတွက်
လူမျိုးစု (၁) - မြန်မာ	၂၂၀	ဘာသာ(၁) - မြို့နယ်	၂၂၀
လူမျိုးစု (၂) -		ဘာသာ(၂) -	
လူမျိုးစု(၃) -		ဘာသာ(၃) -	

လူဦးရေ	အမျိုးသား(အရေအတွက်)	အမျိုးသမီး(အရေအတွက်)
လူဦးရေ	၇၀၀	၆၈၀
အိမ်ထောင်ဦးစီး	၂၀၇	၁၇

ခ) လက်လှမ်းမီအသုံးပြုနိုင်သည့်အဆောက်အဦးများ

တစ်သင်ကျောင်း	အမှတ်ခြံမိ	ကျန်းမာရေး	အမှတ်ခြံမိ	ဘာသာရေးအဆောက်အဦး	အမှတ်ခြံမိ
အထက်တန်းကျောင်း	<input type="checkbox"/>	ဆေးရုံ	<input type="checkbox"/>	စေတီ	<input checked="" type="checkbox"/>
အလယ်တန်းကျောင်း	<input checked="" type="checkbox"/>	ကျန်းမာရေးဌာန	<input type="checkbox"/>	ဘုန်းကြီးကျောင်း	<input checked="" type="checkbox"/>
မူလတန်းကျောင်း	<input type="checkbox"/>	ကျန်းမာရေးဌာနခွဲ	<input type="checkbox"/>	ဟိန္ဒူဘုရားကျောင်း	<input type="checkbox"/>
ပုဂ္ဂိုလ်ကျောင်း	<input type="checkbox"/>	ဆေးပေးခန်း	<input type="checkbox"/>	ရေစိမ့်ယာန်ကျောင်း	<input type="checkbox"/>
အခြား	<input type="checkbox"/>	အခြား	<input type="checkbox"/>	ဂူ	<input type="checkbox"/>
မှတ်ချက် ၂၅၈ - ၁၄၇ ၆ - ၁၆၆ ၁၀၇၆ - ၁၆		မှတ်ချက်		မှတ်ချက်	

(၈) ကျွမ်းကျင်သူများမှတ်တမ်း ၊ ကျေးရွာတွင်နေထိုင်သော သို့မဟုတ် တခြားရွာမှလာရောက်သော ကျွမ်းကျင်သူများ

(၁) အသက်ကျောင်း			(၂) ကျန်းမာရေး			(၃) လက်မှုပညာရှင်		
	ရွာတွင်နေထိုင်သူ	အခြားရွာမှလာသူ		ရွာတွင်နေထိုင်သူ	အခြားရွာမှလာသူ		ရွာတွင်နေထိုင်သူ	အခြားရွာမှလာသူ
ပုလဲတန်းပြဆရာဆရာမ	<input checked="" type="checkbox"/>	<input type="checkbox"/>	ဆရာဝန်	<input type="checkbox"/>	<input type="checkbox"/>	လက်သမား	<input type="checkbox"/>	<input type="checkbox"/>
ထလက်တန်းပြဆရာဆရာမ	<input type="checkbox"/>	<input type="checkbox"/>	လက်ထောက်ကျွမ်းမာရေးမှူး	<input type="checkbox"/>	<input type="checkbox"/>	ပန်းချီ	<input checked="" type="checkbox"/>	<input type="checkbox"/>
ထလက်တန်းပြဆရာဆရာမ	<input checked="" type="checkbox"/>	<input checked="" type="checkbox"/>	အပျိုးသစ်ကျွမ်းမာရေးဆရာမ	<input checked="" type="checkbox"/>	<input type="checkbox"/>	လှုပ်စစ်ဆိုင်ရာ	<input checked="" type="checkbox"/>	<input type="checkbox"/>
ပျက်ဆရာဆရာမ	<input type="checkbox"/>	<input type="checkbox"/>	အရဲသားစွား	<input type="checkbox"/>	<input type="checkbox"/>	ရေပိုက်သွယ်သူ	<input checked="" type="checkbox"/>	<input type="checkbox"/>
အခြား	<input type="checkbox"/>	<input type="checkbox"/>	ပြည်သူ့ကျန်းမာရေးလုပ်သား (၁)/(၂)	<input checked="" type="checkbox"/>	<input type="checkbox"/>	ကော်ပြင်ဆရာ	<input checked="" type="checkbox"/>	<input type="checkbox"/>
မှတ်ချက်				မှတ်ချက်				

(၉) ကျေးရွာသို့ ရောက်ရှိနိုင်သည့် လမ်းအခြေအနေ / ကျေးရွာတစ်ရွာသည် ၎င်း၏ကျေးရွာအုပ်စုနှင့် ဆက်သွယ်ထားသော လမ်းအခြေအနေ (အောက်ပါတို့ကို ဝိုင်းပါ)

ကျောက်ကြမ်းလမ်း: _____ ကတ္တရာလမ်း: _____ ကွန်ကရစ်လမ်း: _____ မော်တော်ဆိုင်ကယ်လမ်း: _____
 ကျောက်စင်းလမ်း: _____ မြေသားလမ်း: လှသွားလမ်း: အခြား: _____

(၁၀) ကျေးရွာဖွံ့ဖြိုးမှုစီမံချက်

(၁) လူထုဝဟိုပြုစီမံကိန်းမစတင်မှီ ဤကျေးရွာတွင် ကျေးရွာဖွံ့ဖြိုးမှု စီမံချက်ရှိခဲ့ပါသလား?

ဝိုင်းပါ
ရှိပါသည်/မရှိပါ/မသိပါ ကောင်းကျော်စိ၊ 30 x 60

(၂) ရှိခဲ့ပါလျှင် ဤစီမံချက်ကို မည်သည့် ခုနှစ်တွင်ပြင်ဆင်ခဲ့ပါသနည်း?

ခုနှစ် _____ / မေဇီခါ 2014 ခုနှစ်

(၃) ဤစီမံချက်ကို မြို့နယ်မှအတည်ပြုခဲ့ပါသလား?

ပြန်ခဲ့ပါသည်/မပြန်ခဲ့ပါ/မသိပါ _____

(၁၁) ခရီးအကွာအဝေး

(၁) ဤကျေးရွာ၏ ဝဟိုမှ ၎င်းကျေးရွာအုပ်စု၏ ဝဟိုအထိ ဝေးအကွာပမာဏကောသနည်း? မိုင် _____ / မေဇီခါ _____

(၂) ဤကျေးရွာမှ ၎င်းကျေးရွာအုပ်စု ဝဟိုအထိ သွားလာရာတွင် ကြားဖြင့် သည့်အချိန်

ခြောက်စက္ကန့် ရာသီတွင် ကြာချိန် _____ မှ _____ ထောက်လက်/မော်တော်ဆိုင်ကယ်/မြေလှောင်/လမ်း/မော်တော်ဆိုင်/

အခြား _____ စသည်တို့ဖြင့် သွားလျှင် ကြားဖြင့် သည့်အချိန်

_____ မှ _____ ထောက်လက်/မော်တော်ဆိုင်ကယ်/မြေလှောင်/လမ်း/မော်တော်ဆိုင်/

အခြား _____ စသည်တို့ဖြင့် သွားလျှင် ကြားဖြင့် သည့်အချိန်

(၁၂) ပတ်ဝန်းကျင်ဆိုင်ရာ သဘာဝပတ်ဝန်းကျင်

ဤကျေးရွာတွင် ရေကြီးခြင်းကို သဘာဝပတ်ဝန်းကျင်ကုန်ကျစရိတ်ဖြင့် ရှိပါသလား

မရှိပါ ရှိပါသည် ရှိလျှင် ဝေဖော်ပြပါ _____

(၈) ကျေးရွာတွင် ဖွဲ့စည်းထားသော အဖွဲ့အစည်းများ

လူထုဝေဟံပြုစီမံကိန်းမတိုင်မီ ဤကျေးရွာတွင် ကျေးရွာဖွံ့ဖြိုးရေးအတွက် အရိုး(သို့) ရွာသာယာဖွံ့ဖြိုးရေး(သို့) စီမံကိန်းတစ်ခုခု ဖွဲ့စည်းထားသည့် အဖွဲ့အစည်းများရှိပါသလား။

- အရိုး(သို့) ရွာသာယာဖွံ့ဖြိုးရေးအဖွဲ့
- ကျေးရွာစီမံကိန်းအဖွဲ့

ကျေးရွာခေါင်းဆောင်

အမည် ဦးဖွဲ့စိုးစိန်

လက်မှတ်  ၀၄.၅ 20.12.2015

လူထုဝေဟံဖွံ့ဖြိုးရေးအဖွဲ့

အမည် ဒေါ်အိမ်စိန်

လက်မှတ်  ၀၄.၅ 20.12.2015

၆. ပါးသာလှသရက်ကုန်ကုမ္ပဏီလီမိတက် ဧရာဝတီမြို့နယ်	၈.၃.၂၀၁၆	၈.၃.၂၀၁၆	၆	I	၁၃	၁၀၀
၆.၄.မြိုင်/ထိန်ကလေးစင်္ကြံ ဧရာဝတီမြို့နယ်	၂.၆.၂၀၁၆	၂.၆.၂၀၁၆	၁၀	I	၁၇	၁၀၀
၇. စီမံကိန်းလုပ်ငန်းခွဲ တိုက်ကွက် စောင့်ကြည့် လုပ်ငန်းစဉ်အစေး	မရှိ	မရှိ	မရှိ	မရှိ	မရှိ	မရှိ
၇.၁။ အစည်းအဝေး ပထမအကြိမ်	၂၄.၆.၁၆	၂၄.၆.၁၆	၆	၈	၁၄	၁၀၀
၇.၂။ အစည်းအဝေး ဒုတိယအကြိမ်						
၇.၃။ အစည်းအဝေး တတိယအကြိမ်						
၈. စီမံကိန်းလုပ်ငန်းခွဲ အပြီးသတ်စစ်ဆေးခြင်း အစည်းအဝေး						
၉. လူထုစစ်ဆေးမှုအစည်းအဝေး						

ကျေးရွာဖွံ့ဖြိုးရေး ဦးစားပေး အစီအစဉ် (ပုံစံ - ၈ - ၃)

ပုံစံ ၈-၃ ကျေးရွာဖွံ့ဖြိုးရေး ဦးစားပေး အစီအစဉ် (Form PC 3)

လယ်ယာမှ ရရှိသော အကျေးဇူးတင်အလှူငွေများကို မြို့ဖွံ့ဖြိုးရေးအဖွဲ့မှ စီမံကိန်း ပြုလုပ်ဆောင်ရွက်ရန်
 အကျေးဇူးတင်အလှူငွေများကို မြို့ဖွံ့ဖြိုးရေးအဖွဲ့မှ စီမံကိန်း ပြုလုပ်ဆောင်ရွက်ရန် ပြည်ဆိုင်ရာပညာ
 အကျေးဇူးတင်အလှူငွေများကို မြို့ဖွံ့ဖြိုးရေးအဖွဲ့မှ စီမံကိန်း ပြုလုပ်ဆောင်ရွက်ရန် ပြည်ဆိုင်ရာပညာ
 အကျေးဇူးတင်အလှူငွေများကို မြို့ဖွံ့ဖြိုးရေးအဖွဲ့မှ စီမံကိန်း ပြုလုပ်ဆောင်ရွက်ရန် ပြည်ဆိုင်ရာပညာ

ရက်စွဲ ၂၁.၁၂.၂၀၁၅
 စက်ဝန်းအား အမှတ်ခြစ်ပါ (V) ဝ စက်ဝန်း(၁)
 ဝ စက်ဝန်း(၂)၊ ဝ စက်ဝန်း(၃)၊ ဝ စက်ဝန်း(၄)

ပြည်နယ်တိုင်း-တနင်္သာရီတိုင်း၊ မြို့နယ်-ကျွန်းစု ကျေးရွာအုပ်စု ၈၁၃၊ ၈၁၄၊ ၈၁၅၊ ၈၁၆၊ ၈၁၇၊ ၈၁၈၊ ၈၁၉
 ဝ. အခက်အခဲအတားအဆီးများအားထွေးထွေးခြင်း - ယခုလက်ရှိအခြေအနေတွင် ကျေးရွာဖွံ့ဖြိုးရေးတက်စော့ကွက်
 အစီအစဉ်အခက်အခဲအတားအဆီးများသည် ပညာသည်များခြစ်ပါသနည်း(အမျိုးသား/သမီး အနည်းဆုံးအခက်အခဲ ၅ ပုစိန်ပြုပါ)

အမျိုးသား အဖွဲ့မှတင်ပြသောအခက်အခဲအတားအဆီးများ	အမျိုးသမီး အဖွဲ့မှတင်ပြသောအခက်အခဲအတားအဆီးများ
၀ ဧ. လှုံ့လှောက်ရွာမရှိခြင်း အချိန် လေးကျွဲ ဧ. ၇ ခြံ	၀ ဧ. လှုံ့ လှောက်ရွာ မရှိခြင်း အချိန် လေးကျွဲ ၁၂၇ ခြံ၊ လျှောက် အလယ် ချိန် ၃၃၅ ခြံ
၂ ဝတ်၊ ပန်း၊ ဆက်သွယ်ရေး ခက်ခဲသော အခြေအနေ၊ ဘေးအန္တရာယ် ဧ. ခက်ခဲ ခြံ	၂ ဝတ်၊ ပန်း၊ ဆက်သွယ်ရေး ခက်ခဲခြင်း၊ အခြေအနေ၊ ဘေးအန္တရာယ် ပျိုးရေး ဟော ခက်ခဲ ခြံ
၃ စားဝတ်နေရေး ခက်ခဲခြင်း၊ အခြေအနေ အလယ် အကျယ် ဝတ် ဟော၊ လျှောက် ဝတ် ဝတ် မရှိခြင်း	၃ စားဝတ်နေရေး မပြေ ကျည် ပျိုးရေး၊ အလယ် ဟော၊ ခက်ခဲကျွဲ ဝတ် ဝတ် မရှိခြင်း
၄ စားဝတ်နေရေး အခက်အခဲ၊ အခြေအနေ ခက်ခဲသော အခြေအနေ၊ ဘေးအန္တရာယ် ကျွဲ၊ အကျယ် ဝတ် ဟော ခက်ခဲ ခြံကျပါ ခက်ခဲ	၄ ဂူကောင့် အကျယ်၊ ကျွဲ ဟော ဝတ် အကျယ် ဝတ်၊ ကျွဲ ဟော ဝတ် ဟော ကျွဲ၊ ဘေးအန္တရာယ် ဝတ် ဟော ခက်ခဲ ခြံကျပါ
၅ ဝတ် ဟော လှုံ့လှောက်ရွာ မရှိခြင်း ဝတ် ဟော ခက်ခဲ ခြံ	၅ ဂူကောင့် အကျယ်၊ ကျွဲ ဟော ဝတ် ဝတ် ဟော လှုံ့လှောက်ရွာ မရှိခြင်း၊ လျှောက် ဝတ် ဟော ခက်ခဲ ခြံကျပါ



၁. မျှော်မှန်းခြင်း- ဤကျေးရွာဖွံ့ဖြိုးတိုးတက်ရေးအတွက်နောင်လာမည့် (၅)နှစ်အားရည်ရွယ်၍ဆောင်ရွက်ရန်အတွက် မည်သည့်အရာများသည်အဓိကမျှော်မှန်းချက်ဖြစ်သနည်း။

အမျိုးသားအဖွဲ့မှတင်ပြသောမျှော်မှန်းချက်များ	အမျိုးသမီးအဖွဲ့မှတင်ပြသောမျှော်မှန်းချက်များ
၀ ဂျေဂရိုလာလျှင် သင့်ရှင်ကျ၊ ကျပ်ဖာကျ၊ တွက် နာထောင်ထွေ ပြုသန့်။	၀ ဂျေဂရိုလျှင် နာလှယ် ချိန် ခိုသာ ဆော့ဆောင် စီးပွား၊ ရှေး ဘင်ဆီ လာမန့်။
၂ လာဖို ပတ်ဆက် သွယ်ရေး ကောင်း၊ လာဘော့ တောင် သိုသန့်များ ကောင်း၊ ဗွန်စွာ သွာ၊ နာ နိုင်ခြင်း၊ စောင်း လျှပ်ကျ၊ ဘင်တင်၊ ဖြစ် လာမန့်။	၂ လာဖို၊ နာ၊ ဆက် သွယ်ရေး ကောင်း၊ မျှော် လာခြင်း၊ စောင်း၊ သွာ သွာ သွာ၊ များ၊ ကျောင်း၊ သာ၊ / သူ့မှာ၊ သက်သေပျို သွာ၊ တာရှင် သန့်။
၃ ချေးဇွေ မှား၊ ဂျေဂရိုလျှင် စီးပွား၊ ကျ၊ လှုပ်ငန်း၊ များ၊ နာလှုပ် တလူ လှုပ် ခိုင်သန့်။	၃ ချေးဇွေ များ၊ ဂျေဂရိုလျှင် စားဝတ် ရေကျ၊ တွက် လှုပ်ငန်း၊ များ၊ လှုပ် လှုပ် ခိုင်သန့်၊ စီးပွား၊ ကျ၊ စားဝတ် ရေကျ၊ တွက် ကောင်း၊ ဗွန်လာမန့်။
၄ အထက်တန်း၊ ဂျေဂရိုလျှင် တံဆိ၊ ကျောင်း၊ တွင် ရေ စရာ မရှိ ကျောင်း၊ သာ၊ များ၊ အဆင် ဖြစ်မန့်။	၄ အထက်တန်း၊ ဂျေဂရိုလျှင် တပုတ်တလေး တွင် သွာ၊ ကျောင်း၊ လျှင် သက်သေ ပြုသန့်၊ ဂျေဂရိုလျှင် ကျောင်း၊ သာ၊ များ၊ အဆင် ဖြစ်မန့်။
၅ ဖိုဂျေဂရိုလာ လျှင် ဆာ ကျောင်း၊ သာ၊ များ၊ နာလှုပ် တလူ တ၊ များ၊ လှုပ် ခိုင်သန့်၊ အဆင် ဖြစ် မန့်။	၅ ဖိုဂျေဂရိုလာလျှင် ဖိုသာ၊ ခို များ၊ များ ခိုင်သန့်၊ ရေ ခိုင် မန့်။ ကျောင်း၊ သာ၊ များ၊ အဆင် ဖြစ် မန့်။



၈. ဤကျေးရွာ၏ လာမည့် (၃) နှစ်အတွက် ဦးစားပေး ဖွံ့ဖြိုးတိုးတက်မှု လုပ်ငန်း အစီအစဉ်များအားဖော်ပြပါ။
 (လူထုတော်ကြံ့ခံကိန်း ရံပုံငွေအတွက် အဆိုပြုသော အစီအစဉ်များကို ဦးစားပေး အဆင့်အလိုက်ဖော်ပြပြီး ကျန် လူထုတော်ကြံ့ ခံကိန်း ရံပုံငွေအရင်းအမြစ်နှင့် မပတ်သက်သည့်အစီအစဉ်များလည်းဖော်ပြရန်ဖြစ်သည်)

ကျေးရွာအတွက် ဦးစားပေးဖွံ့ဖြိုးတိုးတက်မှု လုပ်ငန်းစဉ်များ	အဆိုပြုသူ (အမျိုးသားများ/ အမျိုးသမီးများ/ အမျိုးသား + အမျိုးသမီး)	လူထုတော်ကြံ့ခံကိန်းအတွက် အဆိုပြုသည် (ဦးစားပေးအဆင့် အလိုက်ဖော်ပြပါ)	ခန့်မှန်း တန်ဖိုး	ထက်စပ်စား ပွင့်ရှိသူ နှင့် မှန်းခြေ အခမဲ့ အတွက်
၀ ရေ ရရှိရေး	ကျား + မ	၁	120 သိန်း	1500
၁ သစ် ရရှိရေး	ကျား + မ	၂		
၂ ချေးငွေ	ကျား + မ	၃		
၃ အာဘဇကျောင်း	မ	၄		
၄ ဇီ	ကျား	၅		
၆ မူကြို	မ	၆		

ဥက္ကဋ္ဌ ၊ ကျေးရွာခံကိန်းအထောက်အပံ့ပြုကော်မတီမှ အတည်ပြုသည်။

အမည် ကျေးရွာဗဟို လက်မှတ် ၈၆ ရက်စွဲ ၇.၁.၂၀.၂၀၁၆

ကျေးရွာအုပ်စု စီမံကိန်းလုပ်ငန်းခွဲ ရွေးချယ်ခြင်း (ပုံစံ - ၀ - ၄)

ပုံစံ C-၄ ကျေးရွာအုပ်စု စီမံကိန်းလုပ်ငန်းခွဲ ရွေးချယ်ခြင်းပုံစံ

ကျေးရွာအုပ်စု စီမံကိန်းအတွက် ရွေးချယ်ထားသည့် အစီအစဉ်အား အောက်ဖော်ပြပါအတိုင်း ဖော်ပြထားပါသည်။

ကျေးရွာအုပ်စု အမည်: ကျေးရွာအုပ်စု၊ မြို့နယ်: ကျေးရွာအုပ်စု၊ ဝက်ဝန်း(၁) ဝက်ဝန်း(၂) ဝက်ဝန်း(၃) ဝက်ဝန်း(၄)

ကျေးရွာအုပ်စု အမည်: ကျေးရွာအုပ်စု၊ မြို့နယ်: ကျေးရွာအုပ်စု

ကျေးရွာအမည်	ထောက်ခံပေးသူ	အတိုင်အတာ	ချိန်း တိုင်ကိုင်အကျိုး ခံစားခွင့်ရှိသူများ	အဆိုပြုတင်ပြသူ	ချိန်းကုန်ကျစရိတ်		
					ပိတ်ကိန်းမှ ထည့်ဝင်မှု	ကျေးရွာမှ ထည့်ဝင်မှု	အခြားထည့်ဝင်မှု (ခေါ်ပြုပါ) ထည့်ဝင်မှု အမည်(အဖွဲ့)
မောင်မောင် (ဝက်ဝန်း)	မောင်မောင်	၅၀၀၀ x ၆	၁၀၅၆	မအမျိုးသား၊ မအမျိုးသမီး၊ မအမျိုးသားနှင့် မအမျိုးသမီး	၇၅၀၀၀၀၀		၇၅၀၀၀၀၀
မောင်မောင်	မောင်မောင်	၅၀၀၀ x ၆	၅၆၀	မအမျိုးသား၊ မအမျိုးသမီး၊ မအမျိုးသားနှင့် မအမျိုးသမီး	၁၁၅၀၀၀၀၀		၁၁၅၀၀၀၀၀
မောင်မောင်	မောင်မောင်	၅၀၀၀ x ၆	၅၅	မအမျိုးသား၊ မအမျိုးသမီး၊ မအမျိုးသားနှင့် မအမျိုးသမီး	၈၀၀၀၀၀၀၀	၁၀၇၆၈၄၃	၉၀၇၆၈၄၃
မောင်မောင်	မောင်မောင်	၅၀၀၀ x ၆	၁၅၀၀	မအမျိုးသား၊ မအမျိုးသမီး၊ မအမျိုးသားနှင့် မအမျိုးသမီး	၁၂၀၀၀၀၀၀၀		၁၂၀၀၀၀၀၀၀



အစည်းအဝေး တက်ရောက်သူများစာရင်း (ပုံစံ - ၈ - ၁၂)

ပထမအကြိမ် အစည်းအဝေး

၃၀ - ၈ - ၁၂ - အစည်းအဝေးတက်ရောက်သူများ စာရင်း (ပုံစံ ၈ - ၁၂)

၂ - ၃၀ - ၁၂

<p>လက်ညှိုး၊ စီမံကိန်း အစည်းအဝေးဝင်ကုန်ကြေး အခမဲ့စွဲချုပ်၊ ပျောက်ကွယ်သွားသူများနှင့် ပျောက်ကွယ် မသွားသူများ ၂။ စီမံကိန်းအစည်းအဝေးဝင်ကုန်ကြေးအခမဲ့စွဲချုပ် အစည်းအဝေးဝင်ကုန်ကြေး အခမဲ့စွဲချုပ် ဖြစ်ပုံစံ</p>						
<p>စည်းရုံးရေးမှူးအမည် - နမ့်စိန်စိန်</p>						
ရက်စွဲ - ၇၀. ၁၂. ၃၀		စီမံကိန်းအစည်းအဝေး (ဖခင်)				
		စီမံကိန်း (စီမံကိန်း/အစည်းအဝေး)				
မြည်နယ်/ တိုင်းဒေသကြီး	မြို့နယ်	ကျေးရွာအုပ်စု	အမည်			
<p>အစည်းအဝေးဝင်မိနစ်စဉ် စီမံကိန်းအစည်းအဝေး</p>						
စဉ်	အမည်	ကျား (✓)	မ (✓)	အိမ်ထောင် ရရှိသူ ရက်စွဲ/နေ့	ကျေးရွာ	အမည်
၁.	နမ့်စိန်စိန်	✓	✓	✓	ကျေးရွာ	နမ့်စိန်စိန်
၂.	နမ့်စိန်စိန်	✓	✓	✓	ကျေးရွာ	နမ့်စိန်စိန်
၃.	နမ့်စိန်စိန်	✓	✓	✓	ကျေးရွာ	နမ့်စိန်စိန်
၄.	နမ့်စိန်စိန်	✓	✓	✓	ကျေးရွာ	နမ့်စိန်စိန်
၅.	နမ့်စိန်စိန်	✓	✓	✓	ကျေးရွာ	နမ့်စိန်စိန်
၆.	နမ့်စိန်စိန်	✓	✓	✓	ကျေးရွာ	နမ့်စိန်စိန်
၇.	နမ့်စိန်စိန်	✓	✓	✓	ကျေးရွာ	နမ့်စိန်စိန်
၈.	နမ့်စိန်စိန်	✓	✓	✓	ကျေးရွာ	နမ့်စိန်စိန်
၉.	နမ့်စိန်စိန်	✓	✓	✓	ကျေးရွာ	နမ့်စိန်စိန်
၁၀.	နမ့်စိန်စိန်	✓	✓	✓	ကျေးရွာ	နမ့်စိန်စိန်
၁၁.	နမ့်စိန်စိန်	✓	✓	✓	ကျေးရွာ	နမ့်စိန်စိန်
၁၂.	နမ့်စိန်စိန်	✓	✓	✓	ကျေးရွာ	နမ့်စိန်စိန်
၁၃.	နမ့်စိန်စိန်	✓	✓	✓	ကျေးရွာ	နမ့်စိန်စိန်
၁၄.	နမ့်စိန်စိန်	✓	✓	✓	ကျေးရွာ	နမ့်စိန်စိန်
၁၅.	နမ့်စိန်စိန်	✓	✓	✓	ကျေးရွာ	နမ့်စိန်စိန်
၁၆.	နမ့်စိန်စိန်	✓	✓	✓	ကျေးရွာ	နမ့်စိန်စိန်
၁၇.	နမ့်စိန်စိန်	✓	✓	✓	ကျေးရွာ	နမ့်စိန်စိန်

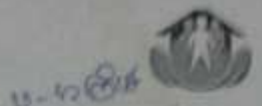

ပုံစံ - ၀-၀၂ - အစဉ်အလာစစ်ဆေးစာရွက်စာတမ်း (FORM PC. 12)

အစဉ်အလာစစ်ဆေးမှုအတွက် အသုံးပြုရန် လိုအပ်သည့် အချက်အလက်များကို ဖြည့်စွက်ရန်

စစ်ဆေးရမည့် အစဉ်အလာစစ်ဆေးမှုအမျိုးအစား - စစ်ဆေးမှု

နေ့စွဲ 20 12 20 15

စစ်ဆေးရမည့် အစဉ်အလာစစ်ဆေးမှု (✓) စစ်ဆေးမှု (x)

အစဉ်အလာစစ်ဆေးမှု (x) အစဉ်အလာစစ်ဆေးမှု (x)

အစဉ်အလာစစ်ဆေးမှု	ပြင်ဆင်	အကျဉ်းချုပ်	အကျဉ်း
အစဉ်အလာစစ်ဆေးမှု	အကျဉ်း	အကျဉ်း	အကျဉ်း

အစဉ်အလာစစ်ဆေးမှု အကျဉ်းချုပ်

စ.န.	အစဉ်အလာစစ်ဆေးမှု	ကုန်	စ.န.	အစဉ်အလာစစ်ဆေးမှု	ကုန်	အကျဉ်းချုပ်
		(✓)	(✓)	စစ်ဆေးရမည့် အစဉ်အလာစစ်ဆေးမှု (✓) (x)		
၀၁	အစဉ်အလာစစ်ဆေးမှု	✓	✓	✓	၀၁	အစဉ်အလာစစ်ဆေးမှု
၀၂	အစဉ်အလာစစ်ဆေးမှု	✓	✓	✓	၀၂	အစဉ်အလာစစ်ဆေးမှု
၀၃	အစဉ်အလာစစ်ဆေးမှု	✓	✓	✓	၀၃	အစဉ်အလာစစ်ဆေးမှု
၀၄	အစဉ်အလာစစ်ဆေးမှု	✓	✓	✓	၀၄	အစဉ်အလာစစ်ဆေးမှု
၀၅	အစဉ်အလာစစ်ဆေးမှု	✓	✓	✓	၀၅	အစဉ်အလာစစ်ဆေးမှု
၀၆	အစဉ်အလာစစ်ဆေးမှု	✓	✓	✓	၀၆	အစဉ်အလာစစ်ဆေးမှု
၀၇	အစဉ်အလာစစ်ဆေးမှု	✓	✓	✓	၀၇	အစဉ်အလာစစ်ဆေးမှု
၀၈	အစဉ်အလာစစ်ဆေးမှု	✓	✓	✓	၀၈	အစဉ်အလာစစ်ဆေးမှု
၀၉	အစဉ်အလာစစ်ဆေးမှု	✓	✓	✓	၀၉	အစဉ်အလာစစ်ဆေးမှု
၁၀	အစဉ်အလာစစ်ဆေးမှု	✓	✓	✓	၁၀	အစဉ်အလာစစ်ဆေးမှု
၁၁	အစဉ်အလာစစ်ဆေးမှု	✓	✓	✓	၁၁	အစဉ်အလာစစ်ဆေးမှု
၁၂	အစဉ်အလာစစ်ဆေးမှု	✓	✓	✓	၁၂	အစဉ်အလာစစ်ဆေးမှု
၁၃	အစဉ်အလာစစ်ဆေးမှု	✓	✓	✓	၁၃	အစဉ်အလာစစ်ဆေးမှု
၁၄	အစဉ်အလာစစ်ဆေးမှု	✓	✓	✓	၁၄	အစဉ်အလာစစ်ဆေးမှု
၁၅	အစဉ်အလာစစ်ဆေးမှု	✓	✓	✓	၁၅	အစဉ်အလာစစ်ဆေးမှု
၁၆	အစဉ်အလာစစ်ဆေးမှု	✓	✓	✓	၁၆	အစဉ်အလာစစ်ဆေးမှု
၁၇	အစဉ်အလာစစ်ဆေးမှု	✓	✓	✓	၁၇	အစဉ်အလာစစ်ဆေးမှု
၁၈	အစဉ်အလာစစ်ဆေးမှု	✓	✓	✓	၁၈	အစဉ်အလာစစ်ဆေးမှု
၁၉	အစဉ်အလာစစ်ဆေးမှု	✓	✓	✓	၁၉	အစဉ်အလာစစ်ဆေးမှု
၂၀	အစဉ်အလာစစ်ဆေးမှု	✓	✓	✓	၂၀	အစဉ်အလာစစ်ဆေးမှု

(ခ) အစဉ်အလာစစ်ဆေးမှုအမျိုးအစားများ အကျဉ်းချုပ်/အကျဉ်းချုပ် အစဉ်အလာစစ်ဆေးမှု အကျဉ်းချုပ် စစ်ဆေးရမည့် အစဉ်အလာစစ်ဆေးမှု



ပ - ၇၀ (ဤမ)
 ပုံစံ - ၈-၁၂ - အစဉ်အဆက်တက်ရောက်သူများ (FORM PC 12)

အစဉ်အဆက်တက်ရောက်သူများနှင့် အသုံးပြုရန် ရည်ရွယ်ချက်ဖြင့် အကျဉ်းချုပ် အစဉ်အဆက်တက်ရောက်သူများ၏ အစဉ်အဆက်တက်ရောက်မှုကို စောင့်ကြည့်ရန် ရည်ရွယ်ချက်ဖြင့် ဖြစ်ပေါ်စေရန်

စတင်ရက်စွဲ - ၂၀၂၃ ခုနှစ် ဇူလိုင်လ ၁၅ ရက်

စီမံကိန်းကော်မရှင်အဖွဲ့ဝင်ဖြစ်ပါ (✓) တက်ဝင်ပါ (၀)
 တက်ဝင်ပါ (၂) တက်ဝင်ပါ (၃) တက်ဝင်ပါ (၄)

ပြည်နယ်/တိုင်းဒေသကြီး/တရားဝင်အဖွဲ့အစည်း	ဦးနုတ်	ဝေးရာအုပ်စု	ဝေးရာ
	၇၅၆၇	၈၈၉၀	၉၀၀၀၀၀၀

အစဉ်အဆက်တက်ရောက်မှု စာရင်း (၂) - မြို့နယ်၊ မြို့နယ်အုပ်စု၊ ဝေးရာအုပ်စု၊ ဝေးရာ

စဉ်	အမည်	ကျား (✓)	မ (✓)	အိမ်ထောင်စုမှ တက်ရောက်သူ (✓) (၁)	လူမျိုး	လက်မှတ်
၁	မအိန်စိန်				မလှ	
၂	မအေးအေး				"	
၃	မအေးအေး				"	
၄	မအေးအေး				"	
၅	မအေးအေး				"	
၆	မအေးအေး				"	
၇	မအေးအေး				"	
၈	မအေးအေး				"	
၉	မအေးအေး				"	
၁၀	မအေးအေး				"	
၁၁	မအေးအေး				"	
၁၂	မအေးအေး				"	
၁၃	မအေးအေး				"	
၁၄	မအေးအေး				"	
၁၅	မအေးအေး				"	
၁၆	မအေးအေး				"	
၁၇	မအေးအေး				"	
၁၈	မအေးအေး				"	
၁၉	မအေးအေး				"	
၂၀	မအေးအေး				"	
၂၁	မအေးအေး				"	
၂၂	မအေးအေး				"	
၂၃	မအေးအေး				"	
၂၄	မအေးအေး				"	
၂၅	မအေးအေး				"	
၂၆	မအေးအေး				"	
၂၇	မအေးအေး				"	
၂၈	မအေးအေး				"	
၂၉	မအေးအေး				"	
၃၀	မအေးအေး				"	
၃၁	မအေးအေး				"	
၃၂	မအေးအေး				"	
၃၃	မအေးအေး				"	
၃၄	မအေးအေး				"	
၃၅	မအေးအေး				"	
၃၆	မအေးအေး				"	
၃၇	မအေးအေး				"	
၃၈	မအေးအေး				"	
၃၉	မအေးအေး				"	
၄၀	မအေးအေး				"	
၄၁	မအေးအေး				"	
၄၂	မအေးအေး				"	
၄၃	မအေးအေး				"	
၄၄	မအေးအေး				"	
၄၅	မအေးအေး				"	
၄၆	မအေးအေး				"	
၄၇	မအေးအေး				"	
၄၈	မအေးအေး				"	
၄၉	မအေးအေး				"	
၅၀	မအေးအေး				"	

(၁) အိမ်ထောင်စုမှ တက်ရောက်သူ၊ အမျိုးသား/အမျိုးသမီး၊ အိမ်ထောင်စု တစ်ခုကို ကိုယ်စားပြုသူပုဂ္ဂိုလ်တစ်ဦးအဖြစ် အမှတ်ပြုရမည်။



ပတ်စပို့စ်
 ၃၆ - ၈-၂ - အစဉ်အဆက်အမှတ်သုံးခု (FORM PC 12)

လက်ထပ် သို့မဟုတ် အစဉ်အဆက်အမှတ်သုံးခု အားဖြင့် ဂျပန်နိုင်ငံသို့ ဝင်ရောက်ခွင့် တောင်းဆိုခြင်းအတွက် ဝင်ရောက်ခွင့် ပုံစံ
 ၂ အစဉ်အဆက်အမှတ်သုံးခု အစဉ်အဆက်အမှတ်သုံးခု အစဉ်အဆက်အမှတ်သုံးခု ဖြစ်ပေါ်စေရန်
 စည်းမျဉ်းအရ အမှတ် ၃၆
 ရက်စွဲ ၂၀-၁၂-၂၀၁၆

နိုင်ငံခြားသို့ အမှတ်(၁) ဝင်ရောက်ခွင့်(၁)
 ဝင်ရောက်ခွင့်(၂) ဝင်ရောက်ခွင့်(၃) ဝင်ရောက်ခွင့်(၄)

ပြည်နယ်/တိုင်းဒေသကြီး/အမှတ်(၃) ဝင်ရောက်ခွင့်

မြို့နယ် ကျေးရွာ

ကျေးရွာအုပ်စု ရွာအုပ်စု

ကျေးရွာ ရေကန်/အခြား

အစဉ်အဆက်အမှတ်သုံးခု ပတ်စပို့စ်အမှတ် (၁) ဝင်ရောက်ခွင့် ပုံစံ ၂၀၁၆

စဉ်	အမည်	ကျား (V)	မ (V)	အိမ်ထောင်စုကော်မရှင် (V) ^(၁)	ရက်စွဲ	လက်မှတ်
၁၈	ဒေါ်ခင်စွယ်		✓	✓	၁၈/၁၂	ဒေါ်ခင်စွယ်
၁၉	ဒေါ်ခင်စွယ်		✓	✓		ဒေါ်ခင်စွယ်
၂၀	ဒေါ်ခင်စွယ်		✓	✓		ဒေါ်ခင်စွယ်
၂၁	ဒေါ်ခင်စွယ်		✓	✓		ဒေါ်ခင်စွယ်
၂၂	ဒေါ်ခင်စွယ်		✓	✓		ဒေါ်ခင်စွယ်
၂၃	ဒေါ်ခင်စွယ်		✓	✓		ဒေါ်ခင်စွယ်
၂၄	ဒေါ်ခင်စွယ်		✓	✓		ဒေါ်ခင်စွယ်
၂၅	ဒေါ်ခင်စွယ်		✓	✓		ဒေါ်ခင်စွယ်
၂၆	ဒေါ်ခင်စွယ်		✓	✓		ဒေါ်ခင်စွယ်
၂၇	ဒေါ်ခင်စွယ်		✓	✓		ဒေါ်ခင်စွယ်
၂၈	ဒေါ်ခင်စွယ်		✓	✓		ဒေါ်ခင်စွယ်
၂၉	ဒေါ်ခင်စွယ်		✓	✓		ဒေါ်ခင်စွယ်
၃၀	ဒေါ်ခင်စွယ်		✓	✓		ဒေါ်ခင်စွယ်
၃၁	ဒေါ်ခင်စွယ်		✓	✓		ဒေါ်ခင်စွယ်
၃၂	ဒေါ်ခင်စွယ်		✓	✓		ဒေါ်ခင်စွယ်
၃၃	ဒေါ်ခင်စွယ်		✓	✓		ဒေါ်ခင်စွယ်
၃၄	ဒေါ်ခင်စွယ်		✓	✓		ဒေါ်ခင်စွယ်
၃၅	ဒေါ်ခင်စွယ်		✓	✓		ဒေါ်ခင်စွယ်
၃၆	ဒေါ်ခင်စွယ်		✓	✓		ဒေါ်ခင်စွယ်
၃၇	ဒေါ်ခင်စွယ်		✓	✓		ဒေါ်ခင်စွယ်
၃၈	ဒေါ်ခင်စွယ်		✓	✓		ဒေါ်ခင်စွယ်
၃၉	ဒေါ်ခင်စွယ်		✓	✓		ဒေါ်ခင်စွယ်
၄၀	ဒေါ်ခင်စွယ်		✓	✓		ဒေါ်ခင်စွယ်
၄၁	ဒေါ်ခင်စွယ်		✓	✓		ဒေါ်ခင်စွယ်
၄၂	ဒေါ်ခင်စွယ်		✓	✓		ဒေါ်ခင်စွယ်
၄၃	ဒေါ်ခင်စွယ်		✓	✓		ဒေါ်ခင်စွယ်
၄၄	ဒေါ်ခင်စွယ်		✓	✓		ဒေါ်ခင်စွယ်
၄၅	ဒေါ်ခင်စွယ်		✓	✓		ဒေါ်ခင်စွယ်
၄၆	ဒေါ်ခင်စွယ်		✓	✓		ဒေါ်ခင်စွယ်
၄၇	ဒေါ်ခင်စွယ်		✓	✓		ဒေါ်ခင်စွယ်
၄၈	ဒေါ်ခင်စွယ်		✓	✓		ဒေါ်ခင်စွယ်
၄၉	ဒေါ်ခင်စွယ်		✓	✓		ဒေါ်ခင်စွယ်
၅၀	ဒေါ်ခင်စွယ်		✓	✓		ဒေါ်ခင်စွယ်
၅၁	ဒေါ်ခင်စွယ်		✓	✓		ဒေါ်ခင်စွယ်
၅၂	ဒေါ်ခင်စွယ်		✓	✓		ဒေါ်ခင်စွယ်
၅၃	ဒေါ်ခင်စွယ်		✓	✓		ဒေါ်ခင်စွယ်
၅၄	ဒေါ်ခင်စွယ်		✓	✓		ဒေါ်ခင်စွယ်
၅၅	ဒေါ်ခင်စွယ်		✓	✓		ဒေါ်ခင်စွယ်
၅၆	ဒေါ်ခင်စွယ်		✓	✓		ဒေါ်ခင်စွယ်
၅၇	ဒေါ်ခင်စွယ်		✓	✓		ဒေါ်ခင်စွယ်
၅၈	ဒေါ်ခင်စွယ်		✓	✓		ဒေါ်ခင်စွယ်
၅၉	ဒေါ်ခင်စွယ်		✓	✓		ဒေါ်ခင်စွယ်
၆၀	ဒေါ်ခင်စွယ်		✓	✓		ဒေါ်ခင်စွယ်

(၁) အိမ်ထောင်စုကော်မရှင်အဖြစ် ဝင်ရောက်ပါက အမျိုးသား/အမျိုးသမီး အိမ်ထောင်စု တစ်ခုကို ကိုယ်စားပြုသူပုဂ္ဂိုလ်တစ်ဦးအဖြစ် ဝင်ရောက်ရမည်။



ပ-၄(ခ)၆

ပုံစံ - ၀-၀၂ - အစည်းအဝေးတက်ရောက်သူများ (FORM PC 12)

အစည်းအဝေးအမျိုးအစား: အစည်းအဝေးအမျိုးအစားနှင့် အသုံးပြုရန် လူထုစည်းရုံးရေးအဖွဲ့အစည်းအဖွဲ့အစည်းကို ကွင်းဆင်းနှင့် စစ်ဆေးခြင်း ပုံစံ
 ✓ စီမံကိန်းတင်ပြချက်/အစည်းအဝေးတက်ရောက်သူများစာရင်းကို ဖြည့်စွက်ရန်

စည်းရုံးရေးအဖွဲ့အစည်း - ၀၅၀၆၀၆၃

ရက်စွဲ: ၃၀-၁၂-၂၀၁၆ စီမံကိန်းတင်ပြချက်/အစည်းအဝေးတက်ရောက်သူများစာရင်းကို ဖြည့်စွက်ရန် (✓) တက်ခန်း(၀) တက်ခန်း(၂) တက်ခန်း(၃) တက်ခန်း(၄)

ပြည်နယ်/တိုင်းဒေသကြီး: _____ ဌာန: _____ ကျေးရွာအုပ်စု: ၆၀၆-၀၂၇ ကျေးရွာ: ၇၆၀၀၆၀၆၀၆

အစည်းအဝေးခေါင်းစဉ်: ပထမကျမ်းစာ စီမံကိန်းအကျဉ်းချုပ်-၆၀

စဉ်	အမည်	ကျား (✓)	မ (✓)	အိမ်ထောင် စုကိုယ်စား လုပ်(✓) ^(၁)	လူမျိုး	လက်မှတ်
၃၅	ဒေါ်ခင်အေး		✓		ဗမာ	ခင်အေး
၃၆	ဒေါ်ခင်အေး		✓	✓		ဒေါ်ခင်အေး
၃၇	ဒေါ်မိုးမိုး		✓	✓		ဒေါ်မိုးမိုး
၃၈	ဒေါ်ခင်အေး		✓			ဒေါ်ခင်အေး
၃၉	ဒေါ်ခင်အေး		✓	✓		ဒေါ်ခင်အေး
၄၀	ဒေါ်ခင်အေး		✓	✓		ဒေါ်ခင်အေး
၄၁	ဒေါ်ခင်အေး		✓	✓		ဒေါ်ခင်အေး
၄၂	ဒေါ်ခင်အေး		✓	✓		ဒေါ်ခင်အေး
၄၃	ဒေါ်ခင်အေး		✓	✓		ဒေါ်ခင်အေး
၄၄	ဒေါ်ခင်အေး		✓	✓		ဒေါ်ခင်အေး
၄၅	ဒေါ်ခင်အေး		✓	✓		ဒေါ်ခင်အေး
၄၆	ဒေါ်ခင်အေး		✓	✓		ဒေါ်ခင်အေး
၄၇	ဒေါ်ခင်အေး		✓	✓		ဒေါ်ခင်အေး
၄၈	ဒေါ်ခင်အေး		✓	✓		ဒေါ်ခင်အေး
၄၉	ဒေါ်ခင်အေး		✓	✓		ဒေါ်ခင်အေး
၅၀	ဒေါ်ခင်အေး		✓	✓		ဒေါ်ခင်အေး
၅၁	ဒေါ်ခင်အေး		✓	✓		ဒေါ်ခင်အေး
၅၂	ဒေါ်ခင်အေး		✓	✓		ဒေါ်ခင်အေး
၅၃	ဒေါ်ခင်အေး		✓	✓		ဒေါ်ခင်အေး
၅၄	ဒေါ်ခင်အေး		✓	✓		ဒေါ်ခင်အေး
၅၅	ဒေါ်ခင်အေး		✓	✓		ဒေါ်ခင်အေး
၅၆	ဒေါ်ခင်အေး		✓	✓		ဒေါ်ခင်အေး
၅၇	ဒေါ်ခင်အေး		✓	✓		ဒေါ်ခင်အေး
၅၈	ဒေါ်ခင်အေး		✓	✓		ဒေါ်ခင်အေး
၅၉	ဒေါ်ခင်အေး		✓	✓		ဒေါ်ခင်အေး
၆၀	ဒေါ်ခင်အေး		✓	✓		ဒေါ်ခင်အေး

(၁) အိမ်ထောင်စုစားဖြစ်ရန်မလိုပါ။ အမျိုးသား/အမျိုးသမီး အိမ်ထောင်စု တစ်ခုကို ကိုယ်စားပြုသူမည်သူမဆို အမှတ်ပြုနိုင်ပါ။

ဒုတိယအကြိမ် အစည်းအဝေး တက်ရောက်သူများစာရင်း

ပုံစံ - ၈-၁၂ - အစည်းအဝေးတက်ရောက်သူများ (FORM PC 12)

အစည်းအဝေးအမျိုးအစား: ဒုတိယအကြိမ် အစည်းအဝေး

အစည်းအဝေးအမျိုးအစား: အစည်းအဝေး

နေ့စွဲ: 21.11.2015

စီမံကိန်းကော်မရှင်းအဖွဲ့ဖြစ်ပါ (✓) စီမံကိန်း(၁)

စီမံကိန်း(၂) စီမံကိန်း(၃) စီမံကိန်း(၄)

ပြည်နယ်/တိုင်းဒေသကြီး: ကချင်ပြည်နယ်

မြို့နယ်: မောင်တော်မြို့နယ်

ကျေးရွာအုပ်စု: မောင်တော်ကျေးရွာ

ကျေးရွာအုပ်စုအမှတ်: ၈၆၀၀၁၀၀၀၀၀၀

ကျေးရွာအုပ်စုအမည်: မောင်တော်

အစည်းအဝေးခေါင်းစဉ်: ဒုတိယအကြိမ် အစည်းအဝေး

စဉ်	အမည်	ကျား (✓)	မ (✓)	အိမ်ထောင်စုမှ တိုက်ရိုက်လှူဒါန်း (✓)	လက်မှတ်
၁	ဒေါ်ခင်မာမာ	✓		✓	
၂	ဒေါ်ခင်မာမာ	✓		✓	
၃	ဒေါ်ခင်မာမာ	✓		✓	
၄	ဒေါ်ခင်မာမာ	✓		✓	
၅	ဒေါ်ခင်မာမာ	✓		✓	
၆	ဒေါ်ခင်မာမာ	✓		✓	
၇	ဒေါ်ခင်မာမာ	✓		✓	
၈	ဒေါ်ခင်မာမာ	✓		✓	
၉	ဒေါ်ခင်မာမာ	✓		✓	
၁၀	ဒေါ်ခင်မာမာ	✓		✓	
၁၁	ဒေါ်ခင်မာမာ	✓		✓	
၁၂	ဒေါ်ခင်မာမာ	✓		✓	
၁၃	ဒေါ်ခင်မာမာ	✓		✓	
၁၄	ဒေါ်ခင်မာမာ	✓		✓	
၁၅	ဒေါ်ခင်မာမာ	✓		✓	
၁၆	ဒေါ်ခင်မာမာ	✓		✓	
၁၇	ဒေါ်ခင်မာမာ	✓		✓	
၁၈	ဒေါ်ခင်မာမာ	✓		✓	
၁၉	ဒေါ်ခင်မာမာ	✓		✓	
၂၀	ဒေါ်ခင်မာမာ	✓		✓	
၂၁	ဒေါ်ခင်မာမာ	✓		✓	
၂၂	ဒေါ်ခင်မာမာ	✓		✓	
၂၃	ဒေါ်ခင်မာမာ	✓		✓	
၂၄	ဒေါ်ခင်မာမာ	✓		✓	
၂၅	ဒေါ်ခင်မာမာ	✓		✓	
၂၆	ဒေါ်ခင်မာမာ	✓		✓	
၂၇	ဒေါ်ခင်မာမာ	✓		✓	
၂၈	ဒေါ်ခင်မာမာ	✓		✓	
၂၉	ဒေါ်ခင်မာမာ	✓		✓	
၃၀	ဒေါ်ခင်မာမာ	✓		✓	

(၁) အိမ်ထောင်စုမှ တိုက်ရိုက်လှူဒါန်း: အမျိုးသား/အမျိုးသမီး အိမ်ထောင်စု ထပ်မံကို တိုက်ရိုက်လှူဒါန်းသူများအတွက်သာ ဖြစ်သည်။

ပုံစံ - ၀-၁၂ - အစည်းအဝေးထက်ရောက်သူများ (FORM PC 12)

၃

လုပ်ငန်းစဉ်၊ စီမံကိန်း အစည်းအဝေးအားလုံးတွင် အသုံးပြုရန်၊ အစည်းအဝေးအစည်းအဝေးများတွင် ကျားစွာသို့ ကွင်းထင်းစဉ် စစ်ဆေးရန်
 ၂။ စီမံကိန်းထက်ဝန်းကျင်အတွက် အစည်းအဝေးထက်ရောက် သူများစာရင်းကို ဖြည့်သွင်းရန်
 စည်းရုံးရေးမှူးအမည် - + ၆၆၀၆၆၆၆

ရက်စွဲ 21.12.2015

စီမံကိန်းထက်ဝန်းအမှတ်ဖြစ်ပါ (✓) ထက်ဝန်း(၁)
 ထက်ဝန်း(၂) ထက်ဝန်း(၃) ထက်ဝန်း(၄)

ပြည်နယ်/တိုင်းဒေသကြီး တနင်္သာရီတိုင်းဒေသကြီး

မြို့နယ် ကွန်းစု

ကျေးရွာအုပ်စု စောင်း-မကျွန်

ကျေးရွာ ၂ စောင်းကွင်း

အစည်းအဝေးဝင်းစဉ်း : ဤစာစာ ဖြစ်စေရန် - ရှေးသူ၏ ခြင်္သေ့ - ကေ့ - ကေ့

စဉ်	အမည်	ကျား (V)	မ (V)	အိမ်ထောင်စုကိုယ်စားလှယ် (V) ^(၁)	လူရိုး	လက်မှတ်
၁	စာရင်းစာရင်း	✓		✓	မောင်	မောင်စွန်း
၂	စာရင်းစာရင်း	✓		✓		ကျော်စွန်း
၃	စာရင်းစာရင်း	✓		✓		မောင်စွန်း
၄	စာရင်းစာရင်း	✓		✓		ကျော်စွန်း
၅	စာရင်းစာရင်း	✓		✓		မောင်စွန်း
၆	စာရင်းစာရင်း	✓		✓		ကျော်စွန်း
၇	စာရင်းစာရင်း	✓		✓		မောင်စွန်း
၈	စာရင်းစာရင်း	✓		✓		ကျော်စွန်း
၉	စာရင်းစာရင်း	✓		✓		မောင်စွန်း
၁၀	စာရင်းစာရင်း	✓		✓		ကျော်စွန်း
၁၁	စာရင်းစာရင်း	✓		✓		မောင်စွန်း
၁၂	စာရင်းစာရင်း	✓		✓		ကျော်စွန်း
၁၃	စာရင်းစာရင်း	✓		✓		မောင်စွန်း
၁၄	စာရင်းစာရင်း	✓		✓		ကျော်စွန်း
၁၅	စာရင်းစာရင်း	✓		✓		မောင်စွန်း
၁၆	စာရင်းစာရင်း	✓		✓		ကျော်စွန်း
၁၇	စာရင်းစာရင်း	✓		✓		မောင်စွန်း
၁၈	စာရင်းစာရင်း	✓		✓		ကျော်စွန်း
၁၉	စာရင်းစာရင်း	✓		✓		မောင်စွန်း
၂၀	စာရင်းစာရင်း	✓		✓		ကျော်စွန်း
၂၁	စာရင်းစာရင်း	✓		✓		မောင်စွန်း
၂၂	စာရင်းစာရင်း	✓		✓		ကျော်စွန်း
၂၃	စာရင်းစာရင်း	✓		✓		မောင်စွန်း
၂၄	စာရင်းစာရင်း	✓		✓		ကျော်စွန်း
၂၅	စာရင်းစာရင်း	✓		✓		မောင်စွန်း
၂၆	စာရင်းစာရင်း	✓		✓		ကျော်စွန်း
၂၇	စာရင်းစာရင်း	✓		✓		မောင်စွန်း
၂၈	စာရင်းစာရင်း	✓		✓		ကျော်စွန်း
၂၉	စာရင်းစာရင်း	✓		✓		မောင်စွန်း
၃၀	စာရင်းစာရင်း	✓		✓		ကျော်စွန်း
၃၁	စာရင်းစာရင်း	✓		✓		မောင်စွန်း
၃၂	စာရင်းစာရင်း	✓		✓		ကျော်စွန်း
၃၃	စာရင်းစာရင်း	✓		✓		မောင်စွန်း
၃၄	စာရင်းစာရင်း	✓		✓		ကျော်စွန်း
၃၅	စာရင်းစာရင်း	✓		✓		မောင်စွန်း
၃၆	စာရင်းစာရင်း	✓		✓		ကျော်စွန်း
၃၇	စာရင်းစာရင်း	✓		✓		မောင်စွန်း
၃၈	စာရင်းစာရင်း	✓		✓		ကျော်စွန်း
၃၉	စာရင်းစာရင်း	✓		✓		မောင်စွန်း
၄၀	စာရင်းစာရင်း	✓		✓		ကျော်စွန်း
၄၁	စာရင်းစာရင်း	✓		✓		မောင်စွန်း
၄၂	စာရင်းစာရင်း	✓		✓		ကျော်စွန်း
၄၃	စာရင်းစာရင်း	✓		✓		မောင်စွန်း
၄၄	စာရင်းစာရင်း	✓		✓		ကျော်စွန်း
၄၅	စာရင်းစာရင်း	✓		✓		မောင်စွန်း
၄၆	စာရင်းစာရင်း	✓		✓		ကျော်စွန်း
၄၇	စာရင်းစာရင်း	✓		✓		မောင်စွန်း
၄၈	စာရင်းစာရင်း	✓		✓		ကျော်စွန်း
၄၉	စာရင်းစာရင်း	✓		✓		မောင်စွန်း
၅၀	စာရင်းစာရင်း	✓		✓		ကျော်စွန်း

(၁) အိမ်ထောင်စုစီးခြင်းရရှိမရှိပမီ၊ အမျိုးသား/အမျိုးသမီး အိမ်ထောင်စု တစ်စုကို ကိုယ်စားပြုသူမည်သူမဆို အမှတ်ဖြစ်ပါ



ပုံစံ - ၈-၁၂ - အစည်းအဝေးတက်ရောက်သူများ (FORM PC 12)

ကော်မရှင်၊ ဦးစီးဌာန အစည်းအဝေးတက်ရောက်သူများ အဖွဲ့အစည်းများ၊ လူထုစည်းရုံးရေးအဖွဲ့များ ဝန်ထမ်းများ ကျင်းပသည့် အစည်းအဝေးတွင် ပါဝင်သည့် ပုံစံ

အစည်းအဝေးအမျိုးအမည် - ၈၄ ဝန်ထမ်း

ရက်စွဲ ၂၁.၇.၂၀၂၄ စီမံကိန်းတက်ဝန်းအဖွဲ့အစည်း(✓) တက်ဝန်း(၁)

တက်ဝန်း(၂) တက်ဝန်း(၃) တက်ဝန်း(၄)

ပြည်နယ်/တိုင်းဒေသကြီး/	မြို့နယ်	ကျေးရွာအုပ်စု	ကျေးရွာ
ထုသလီတိုင်းဒေသကြီး	ကွန်းတို	စောင်းစောင်း	ကျေးရွာ

အစည်းအဝေးမိန့်တမ်း အကျဉ်းချုပ် အဖွဲ့အစည်းအမျိုးအမည်၊ အစည်းအဝေးအမျိုးအမည်

စဉ်	အမည်	ကျား (✓)	မ (✓)	အိမ်ထောင် စုကိုယ်စား လှယ်(✓)(၁)	လူမျိုး	လက်မှတ်
၈၈	ဦးစော					
၈၉	ဦးစိုး					
၉၀	ဦးစိုး	✓		✓		
၉၁	ဦးစိုး	✓		✓		
၉၂	ဦးစိုး	✓		✓		

(၁) အိမ်ထောင်စုစီးခြင်းမရှိပါ။ အမျိုးသား/အမျိုးသမီး အိမ်ထောင်စု တစ်စုကို ကိုယ်စားပြုသူမည်သူမဆို အမှတ်ပြင်ပါ။

ပုံစံ - ၀-၁၂ - အစဉ်အစီအစဉ်ရောက်သူများ (FORM PC 12)

၃

အစဉ်အစီအစဉ်ရောက်သူများ အစဉ်အစီအစဉ်ရောက်သူများ အစဉ်အစီအစဉ်ရောက်သူများ အစဉ်အစီအစဉ်ရောက်သူများ အစဉ်အစီအစဉ်ရောက်သူများ အစဉ်အစီအစဉ်ရောက်သူများ အစဉ်အစီအစဉ်ရောက်သူများ အစဉ်အစီအစဉ်ရောက်သူများ အစဉ်အစီအစဉ်ရောက်သူများ အစဉ်အစီအစဉ်ရောက်သူများ

ရက်စွဲ ၂၀၁၅

စီမံကိန်းစက်ဝန်းအမှတ်(၁) (၂) (၃) (၄) (၅) (၆) (၇) (၈) (၉) (၁၀) (၁၁) (၁၂) (၁၃) (၁၄) (၁၅) (၁၆) (၁၇) (၁၈) (၁၉) (၂၀)

မြို့နယ်/ရပ်ကွက်/ကျေးရွာအုပ်စု

ကျေးရွာအုပ်စု

ကျေးရွာအုပ်စု

ကျေးရွာအုပ်စု

စဉ်	အမည်	ကျား (V)	မ (V)	အိမ်ထောင် ရက်စွဲ (၂၀၁၅)	လူမျိုး	လက်မှတ်
၀၁	ဒေါ်အေးအေး		✓	✓	ဗမာ	အေးအေး
၀၂	ဒေါ်အေးအေး		✓	✓	"	အေးအေး
၀၃	ဒေါ်အေးအေး		✓		"	အေးအေး
၀၄	ဒေါ်အေးအေး		✓	✓	"	အေးအေး
၀၅	ဒေါ်အေးအေး		✓	✓	"	အေးအေး
၀၆	ဒေါ်အေးအေး		✓	✓	"	အေးအေး
၀၇	ဒေါ်အေးအေး		✓	✓	"	အေးအေး
၀၈	ဒေါ်အေးအေး		✓	✓	"	အေးအေး
၀၉	ဒေါ်အေးအေး		✓	✓	"	အေးအေး
၁၀	ဒေါ်အေးအေး		✓	✓	"	အေးအေး
၁၁	ဒေါ်အေးအေး		✓	✓	"	အေးအေး
၁၂	ဒေါ်အေးအေး		✓	✓	"	အေးအေး
၁၃	ဒေါ်အေးအေး		✓	✓	"	အေးအေး
၁၄	ဒေါ်အေးအေး		✓	✓	"	အေးအေး
၁၅	ဒေါ်အေးအေး		✓	✓	"	အေးအေး
၁၆	ဒေါ်အေးအေး		✓	✓	"	အေးအေး
၁၇	ဒေါ်အေးအေး		✓	✓	"	အေးအေး
၁၈	ဒေါ်အေးအေး		✓	✓	"	အေးအေး
၁၉	ဒေါ်အေးအေး		✓	✓	"	အေးအေး
၂၀	ဒေါ်အေးအေး		✓	✓	"	အေးအေး
၂၁	ဒေါ်အေးအေး		✓	✓	"	အေးအေး
၂၂	ဒေါ်အေးအေး		✓	✓	"	အေးအေး
၂၃	ဒေါ်အေးအေး		✓	✓	"	အေးအေး
၂၄	ဒေါ်အေးအေး		✓	✓	"	အေးအေး
၂၅	ဒေါ်အေးအေး		✓	✓	"	အေးအေး
၂၆	ဒေါ်အေးအေး		✓	✓	"	အေးအေး
၂၇	ဒေါ်အေးအေး		✓	✓	"	အေးအေး
၂၈	ဒေါ်အေးအေး		✓	✓	"	အေးအေး
၂၉	ဒေါ်အေးအေး		✓	✓	"	အေးအေး
၃၀	ဒေါ်အေးအေး		✓	✓	"	အေးအေး

အစဉ်အစီအစဉ်ရောက်သူများ အစဉ်အစီအစဉ်ရောက်သူများ အစဉ်အစီအစဉ်ရောက်သူများ အစဉ်အစီအစဉ်ရောက်သူများ အစဉ်အစီအစဉ်ရောက်သူများ အစဉ်အစီအစဉ်ရောက်သူများ အစဉ်အစီအစဉ်ရောက်သူများ အစဉ်အစီအစဉ်ရောက်သူများ အစဉ်အစီအစဉ်ရောက်သူများ အစဉ်အစီအစဉ်ရောက်သူများ

ပုံစံ - ၈-၁၂ - အစည်းအဝေးတက်စာရင်းသွင်း (FORM PC 12)

အစည်းအဝေးအမျိုးအစားနှင့် အစည်းအဝေးအမျိုးအစားအရင်းအမြစ်များကို ဖော်ပြရန် အစည်းအဝေးအမျိုးအစားအရင်းအမြစ်များကို ဖော်ပြရန်

စည်းရုံးရေးမှူးအမည် - အောင်ကျော်စွာ

ရက်စွဲ - ၁၂. ၁၂. ၂၀၁၆ ဝိသဲကင်းတန်းအမှတ်ပြင်ပါ (V) စက်ဝန်း(၁)
 စက်ဝန်း(၂) စက်ဝန်း(၃) စက်ဝန်း(၄)

ပြည်နယ်/တိုင်းဒေသကြီး တရားဝင်တိုင်းဒေသကြီး	မြို့နယ် ကျွန်း	ကျေးရွာအုပ်စု ၆ မောင် ၆ ကျွန်း	ကျေးရွာ ၂ မောင် ၆ ကျွန်း
---	--------------------	-----------------------------------	-----------------------------

အစည်းအဝေးခေါင်းစဉ်: အထွေထွေအချုပ်အခြာရေးအဖွဲ့အစည်းအဖွဲ့

စဉ်	အမည်	ကျား (V)	မ (V)	အိမ်ထောင် စုကိုယ်စား လှယ်(V) ^(၁)	လူမျိုး	လက်မှတ်
၅၅	ဒေါ်တင်		✓	✓	ဗမာ	
၅၆	ဒေါ်မြအေး		✓	✓	"	(ဒေါ်အေး)
၅၇	ဒေါ်အေး မြင့်စံ		✓		"	အေး
၅၈	ဒေါ်အေး ဝင်း		✓	✓	"	အေးဝင်း
၅၉	ဒေါ်အေး ဝင်း		✓		"	အေးဝင်း
၆၀	ဒေါ်ဝင်း အေး		✓		"	အေးဝင်း
၆၁	ဒေါ်တင်တင်		✓		"	
၆၂	ဒေါ်စိုစို		✓		"	စိုစို
၆၃	ဒေါ်မြအေး		✓		"	မြအေး
၆၄	ဒေါ်အေး		✓		"	အေး

၉၉၀၀၀၀

(၁) အိမ်ထောင်စုကိုယ်စားလှယ် အမျိုးသား/အမျိုးသမီး အိမ်ထောင်စု တစ်ခုကို ကိုယ်စားပြုသူအဖြစ် သတ်မှတ်ရမည်

အစည်းအဝေးမှတ်တမ်း (ပ - အကြိမ်)

၀၀၀ အကြိမ် ရွာလှေရွှေတော်စီမံကိန်း ဖိတ်ခေါ်ခံစားရသူများ အဝေးဆင်း စာချုပ် ဖြစ်ပေါ်စေရန်

နေ့စွဲ - 20.12.2015
 အချိန် - ၄:30 AM
 ဝါဒ - ရွာလှေရွှေတော်စီမံကိန်း

ရည်ရွယ်ချက်။ ။ စီမံကိန်း စက်ဝိုင်းအတွင်း ဝိုင်းဆားရုပ်ရွာလှေရွှေအားလုံး သိရှိပြီး လည်လာစေရန်

ခွေးမွေးချက်။ ။ ကျေးရွာလှေရွှေအားလုံး စီမံကိန်း ဝေဖန်စာတမ်းကို ယူဆိုင်ကမ်း လည်လာပြီး စီမံကိန်း အကောင်အထည်ဖော်ရာတွင် လက်တွေ့အသုံးပြုနိုင်ရန်နှင့် စီမံကိန်း တာရှည်ခံစေရန်အတွက် လက်တွေ့အသုံးပြုမှုလုပ်ငန်းစဉ်ကို စိစစ်ခေါ်ဝေါ်ကြိုတင်စစ်ဆေးခြင်း၊ ကျေးရွာအပေါ်မှ ဖိတ်ခေါ်ခံစားရသူ စက်ဝိုင်းအတွင်း နှင့် ရုပ်ရွာလှေရွှေ ကြားတွင် ဖိတ်ခေါ်ခံစားရသူများ ပေးနိုင်သည့် ကော်မတီဖွဲ့စည်းရေး အချိန်စာချုပ် (၅) ဦးအား ခွေးမွေးချက်ဖြင့် ခွေးမွေးချက်သော အခါ နှစ်လည်၊ ယခင်နှစ်အဟောင်း များအား ဖြစ်ပေါ်မှု မရှိမိခြင်း ဖြစ်လည်ခွေးမွေးချက်ဖြင့် ။ ရုပ်ရွာလှေရွှေမှ ခွေးမွေးဝိုင်ဝိုင်ဖြင့် ခွေးမွေးချက်ရပ် လည် မဲစားဖြင့် ခွေးမွေးချက်ပါ ကအချိန် ယူဆိုင်ကမ်း ။ အရည်အချင်း ပြည့်စုံစွာ ကျင့်သုံးစေရန် ခွေးမွေးချက် နှင့် အသုံးပြုခွင့်အတွက် အချိန် ဖြင့် ခွေးမွေးချက်ဖြင့် ခွေးမွေးချက် ဖြစ်သည့် ဆုံးဖြတ်ချက်။ ။ ရုပ်ရွာလှေရွှေ ကျွင်း ကိုယ်စား ယူဆိုင်ကမ်း ကိုယ်စား ယူဆိုင်ကမ်း (၅) ဦးအား

၁) ဦးစိုးစိုး	- စေတနာ့ဝန်ထမ်း
၂) ဒေါ်စိုးစိုး	- စေတနာ့ဝန်ထမ်း
၃) ဒေါ်အေးအေး	- ကျေးရွာစာရင်းကိုင်
၄) ဒေါ်အေးအေး	- အကြံပြုဝိုင် ကြားဖြေခွင့် ရှေး
၅) ဦးစောစော	- အကြံပြုဝိုင် ကြားဖြေခွင့် ရှေး

အထွေထွေ အချက်အလက်

အမှတ်အသား ဝိစယအိမ်ရာ အဖွဲ့

အမှတ်အသား အသေးစား အဖွဲ့ ၅.၀၀ အချိန်ကွင်း ဝိစယအိမ်ရာ

ပါသည့်

အမှတ်အသား အဖွဲ့

အမှတ်အသား အဖွဲ့

အစည်းအဝေးမှတ်တမ်း (ဒု - အကြိမ်)

ဒုတိယအကြိမ်ကျေးရွာဖွံ့ဖြိုးရေးစီမံချက်ရေးဆွဲခြင်းနှင့်လူမှုပူးပေါင်းပါဝင်ဆောင်ရွက်ခြင်း

နေ့စွဲ - ဇူလိုင်လ ၂၀၁၆

အချိန် - ၇: 40 AM

နေ့ရက် - 21-12-2015

ရည်ရွယ်ချက်။ ကျေးရွာဖွံ့ဖြိုးရေးအတွက်လျာထားသောစီမံကိန်းများအားလူမှုလှုပ်ရှားမှုနှင့်ဆက်သွယ်မှုဆိုင်ရာဦးစေရန်နှင့်လူမှုပူးပေါင်းပါဝင်ဆောင်ရွက်ခြင်းများကိုရည်ရွယ်ချက်နှင့်အညီဆောင်ရွက်ခြင်း။

အစည်းအဝေးချက်။ ကျေးရွာဖွံ့ဖြိုးရေးအားလေးလေးစားစားဆောင်ရွက်ပေးနိုင်သောပရိတ်သဘောရှိသောစီမံကိန်းမရှိစေရန် (၁၁) ဦးအားအစည်းအဝေးပေးပြီး ယခင်ကွဲပြားစွာလုပ်ဆောင်နေသောစီမံကိန်းများနှင့် ယခုအသစ်များအားအတူတကွဖြုတ်ချင်ဖွဲ့စည်းခြင်းနှင့်အညီ (CPR) ဖြစ်လာသောစီမံကိန်းများအားရွာသူ/သားများမှဆွေးနွေးချက်ဖြင့် (CPR) ဖြစ်လာသောစီမံကိန်းများအားရွာသူ/သားများမှဆွေးနွေးချက်ဖြင့် အရေးကြီးအရေးပေးအစည်းအဝေးပေးခြင်းနှင့်ဆက်သွယ်နိုင်ခြင်းအတွက်ဖြုတ်ချင်ကြပါသည်။

ဆုံးဖြတ်ချက်။ ကျေးရွာအကျဉ်းကျဉ်းလူမှုအစည်းအဝေးပေးပြီးလျှင်ဆောင်ရွက်ခြင်းသောစီမံကိန်းမရှိစေရန်။

- | | | |
|---|----------------|------------------|
| ① | ဒေါ်စောစို | စီမံကိန်းဥက္ကဋ္ဌ |
| ② | ဒေါ်စန္ဒာလျှင် | |
| ③ | ဒေါ်ခိုင်အေး | ဝန်ထောက်ဥက္ကဋ္ဌ |
| ④ | ဒေါ်အောင်အောင် | အဖွဲ့ဝင် |
| ⑤ | ဒေါ်စောအေး | အဖွဲ့ဝင် |

- (၆) ဝန်ထမ်း ၅၀
- (၇) ဦးခြင်မောင် ကန့်ဝင်
- (၈) ဦးစိုးမောင်ကလေးကလေး ကန့်ဝင်
- (၉) ဦးစိုးမောင်ကလေးကလေး အပြိုင်ဆိုင်ဆောင်ရွက်ပေးရမည်
- (၁၀) ဦးစိုးမောင်ကလေးကလေး ကန့်ဝင်
- (၁၁) ဦးစိုးမောင်ကလေးကလေး ကန့်ဝင်

တို့ကား စွဲနည်းပညာ ဖွံ့ဖြိုးရေး ဝန်ထမ်းများ ဖြစ်ကြောင်း ဝန်ထမ်းများ၏ အကြံပြုချက်များကို အခြေခံ၍

- (၁) ဝန်ထမ်းများ
- (၂) ဝန်ထမ်းများ
- (၃) ဝန်ထမ်းများ
- (၄) ဝန်ထမ်းများ
- (၅) ဝန်ထမ်းများ
- (၆) ဝန်ထမ်းများ

အချက်အလက်များကို အခြေခံ၍ ဝန်ထမ်းများ၏ အကြံပြုချက်များကို အခြေခံ၍

အချက်အလက်များကို အခြေခံ၍ ဝန်ထမ်းများ၏ အကြံပြုချက်များကို အခြေခံ၍

ဦးစိုးမောင်ကလေးကလေး

ဝန်ထမ်းများ

ကဏ္ဍအလိုက် ဖွံ့ဖြိုးရေး ဦးစားပေး လုပ်ငန်းစဉ်များ



နောက်ဆက်တွဲ (၄) ပြားနားသောအပိုင်းများအတွက် ဦးစားပေးဖွံ့ဖြိုးရေးလုပ်ငန်းစဉ်များ အနှစ်ချုပ်

မှတ်သည့်အား VPS ဇွတ်ထားရှိရပါမည်။ အခြားဌာနဆိုင်ရာများနှင့် ညှိနှိုင်းရန်အတွက် မိတ္ထီလား၊ TPIC လျှို့ဝှက်မည်။ MIS data အနေဖြင့် သွင်းရန်မလိုအပ်ပါ။

	အဆင့်	လုပ်ငန်း	မည်သည့်စားပေးမလဲ	လ/နှစ်	ကျေးဇူးပြု ထားရှိသည့် ဝန်ထမ်း	ပြင်ဆင်မှု မည်သည့် ဝန်ထမ်းမှ မလဲ
အခြေခံအဆောက်အအုံ	၁.	၀၇၂၅၀၂	✓ ✓ ○ ○	၂၀၂၁	၇၃၀၃	CDD
	၂.	၀၈၂၅၀၂	✓ ✓ ○ ○			
	၃.	၀၉၂၅၀၂	✓ ✓ ○ ○			
	၄.	၀၉၂၅၀၂	✓ ✓ ○ ○			
အသက်မွေးဝမ်းကျောင်းပုံစံ ပြင်ဆင်ရေး	၁.	၀၉၂၅၀၂	✓ ✓ ○ ○ ○ ○			
			○ ○ ○ ○			
			○ ○ ○ ○			
			○ ○ ○ ○			
			○ ○ ○ ○			
			○ ○ ○ ○			
ကျန်းမာရေးနှင့် အာဟာရ			○ ○ ○ ○ ○ ○			
			○ ○ ○ ○			
			○ ○ ○ ○			
			○ ○ ○ ○			
			○ ○ ○ ○			
			○ ○ ○ ○			
ပညာရေး	၁.	၀၉၂၅၀၂	✓ ✓ ○ ○ ○ ○			
			○ ○ ○ ○			
			○ ○ ○ ○			
			○ ○ ○ ○			
			○ ○ ○ ○			
			○ ○ ○ ○			



VDP အရည်အသွေးထိန်းချုပ်မှု

ထိန်းချုပ်သူ-	ရက်စွဲ-	ရွာ- မြို့နယ်	VDP ရက်စွဲ ကျေးရွာအုပ်စု
---------------	---------	------------------	-----------------------------

VDP စာရွက်စာတမ်းပြီးဆုံးမှုကို စစ်ဆေးပါ။ (OM အရ)

- မျက်နှာဖုံး (အဖုံး)
- မာတိကာ
- ကျေးရွာအခြေခံ (data)
- PSA အကျဉ်းချုပ်နှင့် PRA လုပ်ငန်းစဉ်
- အမျိုးသားအမျိုးသမီး အဖွဲ့များ၏ အခက်အခဲများ
- ကျေးရွာမူှာမှန်းချက် (ဆွေးနွေးချက် ရလဒ်)
- အမျိုးသား၊ အမျိုးသမီးအဖွဲ့များ သဘောတူထားသည့် (၄) နှစ်အတွက် ဦးစားပေး လုပ်ငန်းများ စာရင်း (အခြေခံ အဆောက်အဦး၊ အသက်မွေးမှု၊ ပညာရေး၊ လူမှုရေးထိန်းသိမ်းမှု၊)

နောက်ဆက်တွဲများ

- လူမှုရေးအကဲဖြတ်မှု၊ စာရွက်စာတမ်း၊ ဓါတ်ပုံနှင့် PRA လုပ်ငန်းစဉ်၊ မြေပုံများပါရမည်၊ စည်းစိမ်ပိုင်ဆိုင်မှု အဆင့်၊ Venn ပုံ.....
- ကျေးရွာစီမံကိန်း ရေးဆွဲရေး အစည်းအဝေးမှတ်တမ်း မိတ္တူ
- ကျေးရွာ၏ အချက်အလက် (PC 1 ပုံစံ)
- ကျေးရွာမူှာမှန်းချက်

(၂) လူမှုရေးအကဲဖြတ်မှုအရည်အသွေးနှင့် (VDP စစ်ဆေးပါ)

- VDP တွင် ပါဝင်သော ဦးရေ (အမျိုးသားအမျိုးသမီး)
- လူမှုရေးအကဲဖြတ်မှုအရည်အသွေးနှင့် VDP အတွက် ရက်ပေါင်း
- PRA အသုံးပြုမှုအရည်အတွက်
- ပါဝင်သောဦးရေနှင့် လုပ်ငန်းများ မှတ်တမ်းတင်ခြင်း (အစည်းအဝေးမှတ်တမ်း၊ ဓါတ်ပုံ၊ တိုင်းရင်းသားအနည်းစုနှင့် ထိခိုက်လွယ်သောအဖွဲ့များ၊)
 - အလွန်ကောင်း
 - ကောင်း
 - ညံ့
- လုပ်ငန်းများမှတ်တမ်းတင်ခြင်းနှင့် အမျိုးသမီးအဖွဲ့အစည်း၏ ရလဒ်အား ခွဲခြားပေးထားသလား၊
 - ရှိ
 - မရှိ
- စီမံကိန်း အရေအတွက် (အမျိုးသား၊ အမျိုးသမီးရွေးချယ်မှုအရေအတွက်)

PRA နှင့်သက်ဆိုင်သော အခြားစီမံကိန်းအရေအတွက် (အမျိုးသားအမျိုးသမီးရွေးချယ်မှုအရေအတွက်)