

ပြည်ထောင်စုသမ္မတမြန်မာနိုင်ငံတော်အစိုးရ
မွေးမြူရေး၊ ရေလုပ်ငန်းနှင့် ကျေးလက်ဒေသဖွံ့ဖြိုးရေး ဝန်ကြီးဌာန
ကျေးလက်ဒေသဖွံ့ဖြိုးတိုးတက်ရေးဦးစီးဌာန
ကျွန်းစုမြို့နယ်

**လူထုဗဟိုပြုစီမံကိန်း
National Community Driven Development Project
(NCDDP)**



**ကျေးရွာဖွံ့ဖြိုးရေး အစီအစဉ်
Village Development Plan (VDP)**

ပြင်ဝန်းကျေးရွာ၊ မင်းဂုတ်ကျေးရွာအုပ်စု

၁	ကျွန်းစုမြို့နယ်မြေပုံ	၁
၂	ကျေးရွာအချက်အလက်(ပုံစံ-၈၁)	၂
၃	ကျေးရွာသမိုင်းကြောင်း	၄
၄	ကျေးရွာသမိုင်းကြောင်းအပေါ်သုံးသပ်ချက်	၆
၅	လူမှုနှင့်အရင်းအမြစ်ပြမြေပုံ	၈
၆	လူမှုနှင့်အရင်းအမြစ်ပြမြေပုံအပေါ်သုံးသပ်ချက်	၉
၇	ရာသီခွင်ပြ ပြက္ခဒိန်	၁၁
၈	ရာသီခွင်ပြပြက္ခဒိန်အပေါ်သုံးသပ်ချက်	၁၂
၉	အဖွဲ့အစည်းချိတ်ဆက်ပြမြေပုံ	၁၃
၁၀	အဖွဲ့အစည်းချိတ်ဆက်ပြမြေပုံအပေါ်သုံးသပ်ချက်	၁၄
၁၁	ပြဿနာသစ်ပင်များ	၁၅
၁၂	ပြဿနာသစ်ပင်များအပေါ်သုံးသပ်ချက်	၁၈
၁၃	ပင့်ကူအိမ်မြေပုံ	၁၉
၁၄	ပင့်ကူအိမ်မြေပုံအပေါ်သုံးသပ်ချက်	၂၀
၁၅	ပိုင်ဆိုင်မှုပြဇယား	၂၂
၁၆	ပိုင်ဆိုင်မှုပြဇယားအပေါ်သုံးသပ်ချက်	၂၃
၁၇	အသက်မွေးဝမ်းကြောင်းပြမြေပုံ	၂၄
၁၈	အသက်မွေးဝမ်းကြောင်းပြမြေပုံအပေါ်သုံးသပ်ချက်	၂၅
၁၉	ကျေးရွာဖွံ့ဖြိုးရေးဦးစားပေးအစီအစဉ်(ပုံစံ - ၈ ၃)	၂၆
၂၀	စီမံကိန်းအနှစ်ချုပ်	၂၉
၂၁	အစည်းအဝေးမှတ်တမ်း	၃၀
၂၂	အစည်းအဝေးတက်ရောက်သူများစာရင်း	၃၂
၂၃	ကျေးရွာအုပ်စုဖွံ့ဖြိုးရေးစီမံကိန်းများရွေးချယ်ခြင်းပုံစံ(ပုံစံ-၈၄)	၃၈
၂၄	ကော်မတီဝင်များစာရင်း	၄၀
၂၅	ကျေးရွာဖွံ့ဖြိုးရေးစီမံချက်အရည်အသွေးထိန်းချုပ်မှု	၄၁
၂၆	မှတ်တမ်းခါတ်ပုံများ	၄၂
၂၇	ကျေးရွာစီမံကိန်းစက်ဝန်းအချိန်ပြဇယား	၄၃

ကျွန်းစုမြို့နယ်အခြေပြမြေပုံ

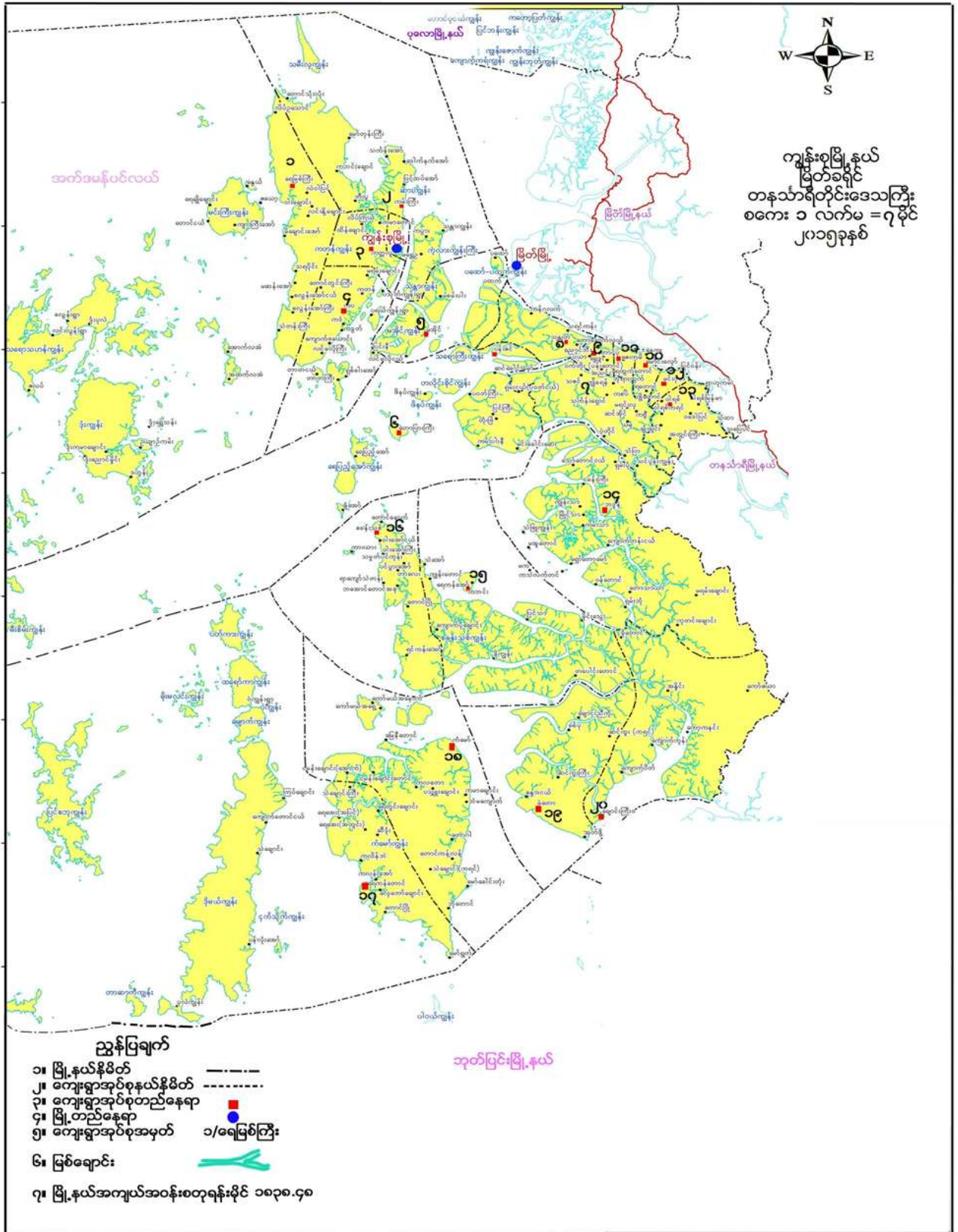

ကျေးရွာအချက်အလက် (ပုံစံ- ၈ ခ)



ပုံစံ ၈-၁ ကျေးရွာအခြေခံအချက်အလက်များ (Form PC 1)

လမ်းညွှန်ချက်/ ကျေးရွာတစ်ရွာသို့ ပထမဆုံး မိတ်ဆက်ခေါ်သွားရောက်သောအခါ လူထုစည်းရုံးရေးမှူးသည် ကျေးရွာခေါင်းဆောင်များအားကျေးရွာအချက်အလက်များကိုပေတ္တာရုပ်ပုံဖော်တောင်းခံရသည်။ ဤအချက်အလက်များကိုစီမံကိန်းမိတ်ဆက်အစည်းဝေးမတိုင်မီတောင်းခံရမည်။ စီမံကိန်းမိတ်ဆက်အစည်းဝေးတွင် လူထုစည်းရုံးရေးမှူးသည် ဤအချက်အလက်များအားစစ်ဆေးပြီးမှန်ကန်အောင်ပြုလုပ်ရမည်။ ပြီးနောက်တွင် လူထုစည်းရုံးရေးမှူးမှ သတင်းအချက်အလက်ထံသို့ Tablets မှတစ်ဆင့် ပြုစုပေးရမည်။

ကျေးရွာအုပ်ချုပ်ရေးမှူးအမည်	၃.၀၅.၈၆	ကျေးရွာအုပ်ချုပ်ရေးမှူး၏ဖုန်းနံပါတ်	၀၄၃၃၁၅၇၀၅၇
			လူထုစည်းရုံးရေးမှူး၏အမည်
			၀၅/၀၆/၈၆ နှစ်
ပြည်နယ်/တိုင်းဒေသကြီး-တနင်္သာရီတိုင်းဒေသကြီး	မြို့နယ်	ကျေးရွာအုပ်စု	ကျေးရွာ
	ကျွန်းစု	၁၆-၇၀၇	၆၅၆၀၇

က. လူဦးရေ

လူမျိုးစု	အိမ်ထောင်စုအရေအတွက်	ကိုးကွယ်သည့်ဘာသာ	အိမ်ထောင်စုအရေအတွက်
လူမျိုးစု (၁)-----	117	ဘာသာ(၁)-----	117
လူမျိုးစု (၂)-----		ဘာသာ(၂)-----	
လူမျိုးစုရော-----		ဘာသာရော-----	

	အမျိုးသား(အရေအတွက်)	အမျိုးသမီး(အရေအတွက်)
လူဦးရေ	268	420
အိမ်ထောင်ဦးစီး	104	13

ခ) လက်လှမ်းမီအသုံးပြုနိုင်သည့်အဆောက်အဦများ

စာသင်ကျောင်း	အမှတ်ခြံပါ	ကျန်းမာရေး	အမှတ်ခြံပါ	ဘာသာရေးအဆောက်အဦ	အမှတ်ခြံပါ
အထက်တန်းကျောင်း	<input type="checkbox"/>	ဆေးရုံ	<input type="checkbox"/>	ဇေတီ	<input checked="" type="checkbox"/>
အလယ်တန်းကျောင်း	<input type="checkbox"/>	ကျန်းမာရေးဌာန	<input type="checkbox"/>	ဘုန်းကြီးကျောင်း	<input checked="" type="checkbox"/>
မူလတန်းကျောင်း	<input checked="" type="checkbox"/>	ကျန်းမာရေးဌာနခွဲ	<input type="checkbox"/>	ဟိန္ဒူဘုရားကျောင်း	<input type="checkbox"/>
ပျက်ကျကျောင်း	<input type="checkbox"/>	ဆေးပေးခန်း	<input type="checkbox"/>	ခရစ်ယာန်ကျောင်း	<input type="checkbox"/>
အခြား	<input type="checkbox"/>	အခြား	<input type="checkbox"/>	ဇေတီ	<input type="checkbox"/>
				အခြား	<input type="checkbox"/>
မှတ်ချက်		မှတ်ချက်		မှတ်ချက်	
မရှိ		မရှိ		မရှိ	



(ဂ) ကျွမ်းကျင်သူများမှတ်တမ်း ၊ ကျေးရွာတွင်နေထိုင်သော သို့မဟုတ် တခြားရွာမှလာရောက်သောကျွမ်းကျင်သူများ

(၁) စာသင်ကျောင်း			(၂) ကျန်းမာရေး			(၃) လက်မှုပညာရှင်		
	ရွာတွင်နေထိုင်သူ	အခြားရွာမှလာသူ		ရွာတွင်နေထိုင်သူ	အခြားရွာမှလာသူ		ရွာတွင်နေထိုင်သူ	အခြားရွာမှလာသူ
မူလတန်းပြဆရာ၊ ဆရာမ	<input checked="" type="checkbox"/>	<input checked="" type="checkbox"/>	ဆရာဝန်	<input type="checkbox"/>	<input type="checkbox"/>	လက်သမား	<input type="checkbox"/>	<input type="checkbox"/>
အထက်တန်းပြဆရာ၊ ဆရာမ	<input type="checkbox"/>	<input type="checkbox"/>	လက်ထောက်ကျန်းမာရေးမှူး	<input type="checkbox"/>	<input type="checkbox"/>	ပန်းရံ	<input type="checkbox"/>	<input type="checkbox"/>
အလတ်တန်းပြဆရာ၊ ဆရာမ	<input type="checkbox"/>	<input type="checkbox"/>	အမျိုးသမီးကျန်းမာရေးဆရာမ	<input type="checkbox"/>	<input type="checkbox"/>	လျှပ်စစ်ဆိုင်ရာ	<input type="checkbox"/>	<input type="checkbox"/>
မူကြံဆရာ၊ ဆရာမ	<input type="checkbox"/>	<input type="checkbox"/>	အဆံ့သားဖွား	<input type="checkbox"/>	<input type="checkbox"/>	ရေတိုက်သွယ်သူ	<input type="checkbox"/>	<input type="checkbox"/>
အခြား	<input type="checkbox"/>	<input type="checkbox"/>	ပြည်သူ့ကျန်းမာရေးလုပ်သား (၁)/(၂)	<input type="checkbox"/>	<input type="checkbox"/>	စက်ပြင်ဆရာ	<input type="checkbox"/>	<input type="checkbox"/>
မှတ်ချက်			မှတ်ချက်			မှတ်ချက်		

(ဃ) ကျေးရွာသို့ ရောက်ရှိနိုင်သည့်လမ်းအခြေအနေ / ကျေးရွာတစ်ရွာသည် ၎င်း၏ကျေးရွာအုပ်စုနှင့် ဆက်သွယ်ထားသောလမ်းအခြေအနေ (အောက်ပါတို့ကိုစိုင်းပါ)

ကျောက်ကြမ်းလမ်း ကတ္တရာလမ်း ကွန်ကရစ်လမ်း မော်တော်ဆိုင်ကယ်လမ်း
 ကျောက်ခင်းလမ်း ခြေသားလမ်း လူသွားလမ်း အခြား ၀၇၈၀၆

(င) ကျေးရွာဖွံ့ဖြိုးမှုစီမံချက်

(၁) လူထုပတ်ဝန်းကျင်ထိခိုက်မှုမရှိစေရန် ဤကျေးရွာတွင်ကျေးရွာဖွံ့ဖြိုးမှုစီမံချက်ရှိခဲ့ပါသလား? ပိုင်းပါ
 ရှိပါသည်/မရှိပါ/မသိပါ

(၂) ရှိခဲ့ပါလျှင် ဤစီမံချက်ကို မည်သည့် ခုနှစ်တွင်ပြင်ဆင်ခဲ့ပါသနည်း? နစ်-----/မသိပါ

(၃) ဤစီမံချက်ကို ဖြည့်စည်းမှုအတည်ပြုခဲ့ပါသလား? ပြုခဲ့ပါသည်/မပြုခဲ့ပါ/မသိပါ

(စ) ခရီးအကွာအဝေး

(၁) ဤကျေးရွာ၏ပတ်ဝန်းကျင်ကျေးရွာအုပ်စုအထိအထိမ်းအမှတ်မည့်ပျံ့ကွာဝေးသနည်း? ပိုင်း-----/မသိပါ

(၂) ဤကျေးရွာမှ ၎င်းကျေးရွာအုပ်စုပတ်ဝန်းကျင်သွားလာရာတွင်ကြာမြင့်သည့်အချိန်
 ခြောက်သွေ့ရာသီတွင်ကြာချိန်----- ထော်လာရီ/မော်တော်ဆိုင်ကယ်/ခြေလျှင်/လမ်း/မော်တော်ဘုတ်/
 အခြား----- သည်တို့ဖြင့်သွားလျှင်ကြာမြင့်သည့်အချိန်
 ခိုးရာသီတွင်ကြာချိန်----- ထော်လာရီ/မော်တော်ဆိုင်ကယ်/ခြေလျှင်/လမ်း/မော်တော်ဘုတ်/
 အခြား----- သည်တို့ဖြင့်သွားလျှင်ကြာမြင့်သည့်အချိန်

(ဆ) ပတ်ဝန်းကျင်ဆိုင်ရာသဘာဝဘေးအန္တရာယ် -

ဤကျေးရွာတွင်ရေကြီးခြင်းကဲ့သို့ သဘာဝဘေးအန္တရာယ်ကျရောက်ဖူးခြင်းရှိပါသလား
 မရှိပါ ရှိပါသည် ရှိလျှင်ဖော်ပြပါ-----



(၈) ကျေးရွာတွင် ဖွဲ့စည်းထားသော အဖွဲ့အစည်းများ

လူထုဗဟိုပြုစီမံကိန်းမတိုင်မီ ဤကျေးရွာတွင် ကျေးရွာဖွံ့ဖြိုးရေးအတွက် အစိုးရ(သို့)ရွာသားများကိုယ်တိုင်(သို့) စီမံကိန်းတစ်ခုခုမှ ဖွဲ့စည်းထားသည့် အဖွဲ့အစည်းများရှိပါသလား။

.....
.....
.....
.....
ကျေးရွာအုပ်စု

ကျေးရွာခေါင်းဆောင်

အမည် ဦးစွာစိန်

လက်မှတ်



နေ့စွဲ ၂၅.၁၂.၂၀၁၅

လူထုစည်းရုံးရေးမှူး

အမည် အောင်စေတီ

လက်မှတ်



နေ့စွဲ ၂၅.၁၂.၂၀၁၅

စာ
အ
အ

ကျေးရွာ သမိုင်းကြောင်း

<p>၃ - ၂ - ၂၀၁၅</p> <p>၂ - ၂ - ၂၀၁၅</p>	<p>ဒွါလေး</p>	<p>ဒွါလေး</p>	<p>၂၀၁၅ - ၂၀၁၆</p>
<p>ထောင့်</p>	<p>ဒွါလေး</p>	<p>ဒွါလေး</p>	<p>၂၀၁၅ - ၂၀၁၆</p>
<p>၂၀၁၅ - ၂၀၁၆</p>	<p>၂၀၁၅ - ၂၀၁၆</p>	<p>၂၀၁၅ - ၂၀၁၆</p>	<p>၂၀၁၅ - ၂၀၁၆</p>
<p>၂၀၁၅ - ၂၀၁၆</p>	<p>၂၀၁၅ - ၂၀၁၆</p>	<p>၂၀၁၅ - ၂၀၁၆</p>	<p>၂၀၁၅ - ၂၀၁၆</p>
<p>၂၀၁၅ - ၂၀၁၆</p>	<p>၂၀၁၅ - ၂၀၁၆</p>	<p>၂၀၁၅ - ၂၀၁၆</p>	<p>၂၀၁၅ - ၂၀၁၆</p>
<p>၂၀၁၅ - ၂၀၁၆</p>	<p>၂၀၁၅ - ၂၀၁၆</p>	<p>၂၀၁၅ - ၂၀၁၆</p>	<p>၂၀၁၅ - ၂၀၁၆</p>
<p>၂၀၁၅ - ၂၀၁၆</p>	<p>၂၀၁၅ - ၂၀၁၆</p>	<p>၂၀၁၅ - ၂၀၁၆</p>	<p>၂၀၁၅ - ၂၀၁၆</p>
<p>၂၀၁၅ - ၂၀၁၆</p>	<p>၂၀၁၅ - ၂၀၁၆</p>	<p>၂၀၁၅ - ၂၀၁၆</p>	<p>၂၀၁၅ - ၂၀၁၆</p>
<p>၂၀၁၅ - ၂၀၁၆</p>	<p>၂၀၁၅ - ၂၀၁၆</p>	<p>၂၀၁၅ - ၂၀၁၆</p>	<p>၂၀၁၅ - ၂၀၁၆</p>
<p>၂၀၁၅ - ၂၀၁၆</p>	<p>၂၀၁၅ - ၂၀၁၆</p>	<p>၂၀၁၅ - ၂၀၁၆</p>	<p>၂၀၁၅ - ၂၀၁၆</p>



ကျေးရွာ သမိုင်းကြောင်းအပေါ်သုံးသပ်ချက်

တနင်္သာရီတိုင်းဒေသကြီး ကျွန်းစုမြို့နယ် မင်းဂုတ်အုပ်စု ပြင်ဝန်းကျေးရွာ၏ ကျေးရွာ သမိုင်းကြောင်းအား အထဲပိုင်းတွင် (၁၈.၁၂.၂၀၁၅) ရက်နေ့ နံနက် (၁၀) နာရီ အချိန်တွင် အစည်းအဝေးကို ကျင်းပခဲ့ပါသည်။

ပြင်ဝန်းကျေးရွာသည် လွန်ခဲ့သောနှစ်ပေါင်း ၁၃၇၃ ခုနှစ် ရှမ်းများက သိမ်သမုတ်သောကြောင့် ဘာသာရေးထွန်းကားလာခဲ့ပါသည်။ ၁၉၆၈ ခုနှစ်တွင် စာသင်ကျောင်းကို အစိုးရအဖွဲ့စည်းများထောက်ပံ့ပေးခြင်းကြောင့် ပညာရေးထွန်းကားလာခဲ့ပါသည်။ ၁၉၆၃ ခုနှစ်တွင် ဘုန်းတော်ကြီးကျောင်းနှင့် ကျောင်းရေကန်ကို ကိုထူကိုထ စနစ်ဖြင့် တည်ထောင်ခဲ့ပြီး ဘာသာရေးထွန်းကားလာခဲ့ပါသည်။ ၂၀၀၃ ခုနှစ်တွင် စေတီကို ဦးမြင့်စိုး ဦးဆောင်ပြီး ပြင်ဝန်း ရွာသူရွာသားများ ပူးပေါင်းပါဝင်မှုကြောင့် ဘာသာရေးထွန်းကားလာခဲ့ပါသည်။ ၂၀၀၇ ခုနှစ်တွင် ဒေါ်ခင်ရီကဦးဆောင်ပြီး ပြင်ဝန်းရွာသူ/ရွာသားများ ပူးပေါင်းလုပ်ဆောင်မှုဖြင့် ဆွမ်းစားအဆောင်ကိုတည်ဆောက်ခဲ့သည်။ ၂၀၀၃ ခုနှစ်တွင် ဦးသန်းဌေးဦးဆောင် ကာရွာသူ/ ရွာသားများ ပူးပေါင်းပါဝင်မှုဖြင့် စာသင်ကျောင်းကို ထပ်မံမွမ်းမံသောကြောင့် ပညာရေးထွန်းကားလာခဲ့ပါသည်။ ၂၀၀၃ ခုနှစ်တွင် ရွာသူ/ရွာသားများ ပူးပေါင်းပြီး ရွာသုံးရေကန် (၃) ကန်ကို တည်ဆောက်ခြင်းကြောင့်ရေအသင့်အတင့် လုံလောက်မှု ရှိလာခဲ့သည်။ ၂၀၁၄ ခုနှစ်တွင်လူထုဗဟိုပြုစီမံကိန်း (ပထမနှစ်စက်တွင်) ရွာတွင်းလမ်း ကွန်ကရစ်ဘောင်ကို ပြုလုပ်ခဲ့သည်။ ၂၀၀၉ ခုနှစ်တွင် ဦးသန်းဌေးမှ တစ်ရွာလုံးမီးရရှိစေရန်အတွက် လျှပ်စစ်မီးပေးခဲ့ပါသည်။ ၂၀၁၅ ခုနှစ်တွင် (ဆင်းလျှော့)မှ ဆရာမဘော်ဒါဆောင်ကို ပံ့ပိုးပေးခဲ့ပါသည်။ ၂၀၁၅ ခုနှစ်တွင် လူထုဗဟိုပြုစီမံကိန်းမှ ရွာတွင်းလမ်းကို ကွန်ကရစ်ခင်းခဲ့ပါသည်။ ပြင်ဝန်းကျေးရွာတစ်ရွာလုံးက အကျိုးခံစားရပါသည်။

ကိုယ်ထူကိုယ်ထ စနစ်ဖြင့် ရွာကို တည်ထောင်ခဲ့ပြီး ဘာသာရေး၊ ပညာရေး ၊ လူနေမှုအဆင့်အတန်းမြင့်မားလာခဲ့ပါသည်။အစိုးရအထောက်အပံ့အဖြစ် စာသင်ကျောင်း ၊ ဆရာမ ဘော်ဒါဆောင်ကိုထောက်ပံ့ပေးခဲ့ပါသည်။

ဦးဆောင်ဆွေးနွေးသူ - ဦးရွှေစိန်

ပါဝင်ဆွေးနွေးသူ - ၇ ဦး

လူမှု နှင့် အရင်းအမြစ်ပြ မြေပုံ

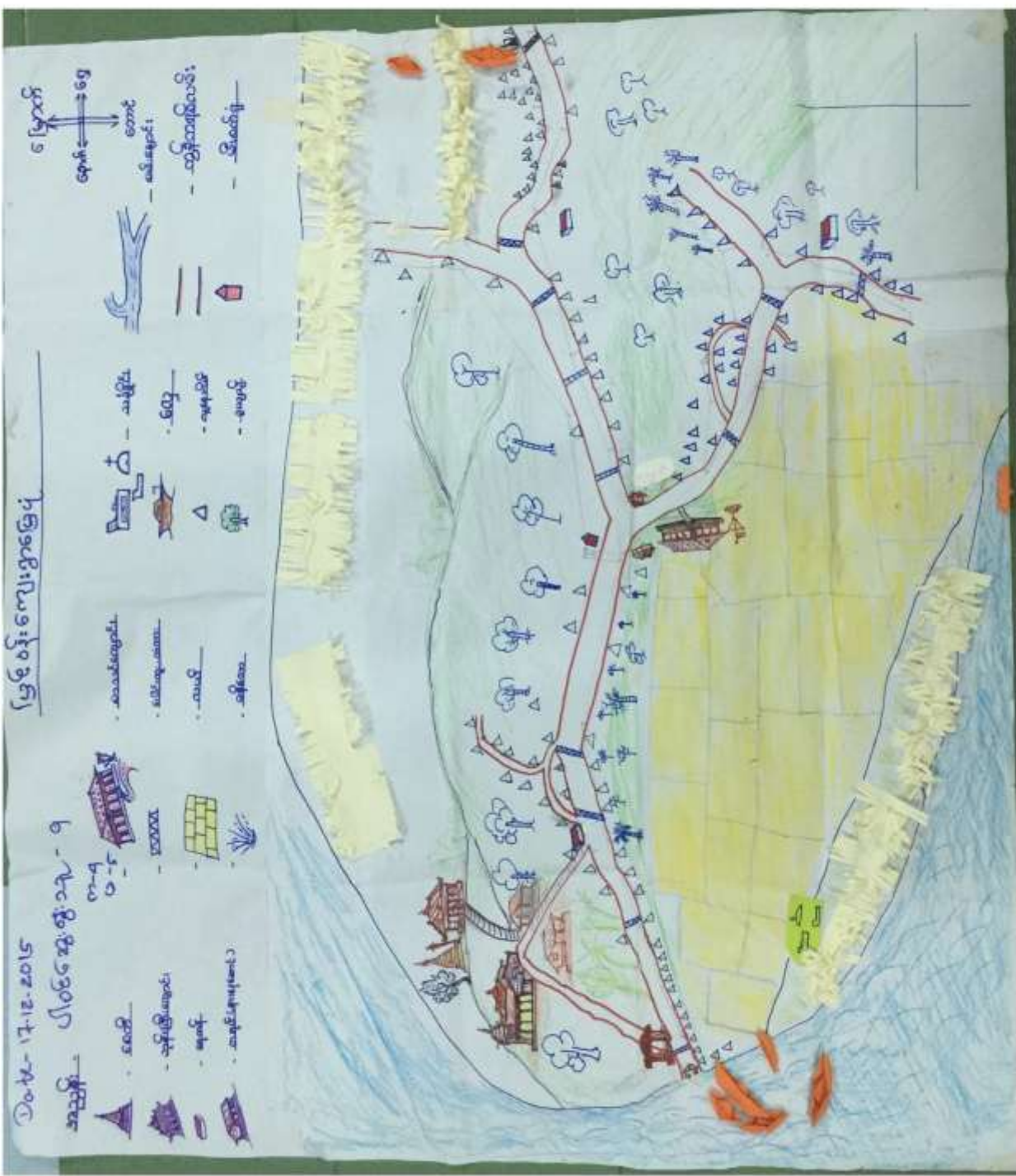



လူမှု နှင့် အရင်းအမြစ်ပြုပြင်မှုအပေါ် သုံးသပ်ချက်

တနင်္သာရီတိုင်းဒေသကြီး ကျွန်းစုမြို့နယ် မင်းဂုတ်အုပ်စု ပြင်ဝန်းကျေးရွာ လူမှုရေးပြုပြင်မှုအပေါ် သုံးသပ်ချက်

ရက်စွဲ - ၁၈.၁၂.၂၀၁၅

တနင်္သာရီတိုင်းဒေသကြီး ကျွန်းစုမြို့နယ် မင်းဂုတ်အုပ်စု ပြင်ဝန်းကျေးရွာကို လွန်ခဲ့သောနှစ်ပေါင်း (၁၃၇၃) ခုနှစ်ခန့်က တနင်္သာရီမြစ်ကိုအမှီပြုပြီး စိုက်ပျိုးရေးလုပ်ငန်းနှင့် ဥယျာဉ်များကို အဓိကလုပ်ကိုင်သည့် ရွာတစ်ရွာ ဖြစ်သည်။ ယခုအချိန်တွင်အိမ်ထောင်စု (၁၁၇) ရှိပြီး အမျိုးသား(၁၆၈)ဦးနှင့် အမျိုးသမီး(၄၂၀) စုစုပေါင်း(၆၈၈) ဦးတို့ နေထိုင်ကြပါသည်။ ပြင်ဝန်းကျေးရွာတွင် ရွာတွင်းလမ်းသွယ်ကလေးများ နှင့် ရွာဝင်လမ်းမကြီးရှိပါသည်။ ရွာတွင်း လမ်းသွယ်ကလေးများမှာ မြေသားလမ်းများဖြစ်သောကြောင့် မိုးရာသီတွင် သွားလာရအဆင်မပြေပါ။ ပြင်ဝန်းကျေးရွာတွင် ဗုဒ္ဓဘာသာဝင်များဖြစ်သောကြောင့် ဘုန်းတောင်ကြီးကျောင်း နှင့် စေတီများရှိပါသည်။ အများစု နေထိုင်သော အိမ်ပုံသဏ္ဍာန်မှာ နေမိုး ထရံကာများ ဖြစ်ကြပါသည်။ ပြင်ဝန်းကျေးရွာသည် တနင်္သာရီမြစ် နံဘေးတွင် တည်ရှိပြီး တောင်များပတ်လည် ဝိုင်းရံထားသောရွာဖြစ်ပါသည်။

ပြင်ဝန်းကျေးရွာတွင် သောက်သုံးရေကို စိမ့်စမ်းရေသွယ်ယူခြင်းမှ ရရှိပါသည်။ ပြင်ဝန်းကျေးရွာတွင် ရေကန် (၃)ကန်ရှိသော်လည်းသောက်သုံးရေများမလုံလောက်ပါ။ ရေကောင်းရေသန့်ရရှိမှုနည်းပါးပါသည်။ တစ်နှစ်ပတ်လုံး ရေလုံလောက်စွာ မသုံးနိုင်ပါ။ ပြင်ဝန်းကျေးရွာတွင်စီးပွားရေး အဆင်မပြေသောကြောင့် ရေကောင်းရေသန့် ရရှိရန် ခက်ခဲပါသည်။

ပြင်ဝန်းကျေးရွာသည် မြေသားလမ်းများဖြစ်သောကြောင့် မိုးရာသီတွင်ကလေးငယ်များ ကျောင်းသွားရာတွင် အခက်အခဲရှိပါသည်။ (၂၀၁၅)ခုနှစ်တွင်လူထုဗဟိုပြုစီမံကိန်းမှရန်ပုံငွေဖြင့် ကွန်ကရစ်လမ်းကို အကောင်အထည်ဖော် ဆောင်ရွက်ခဲ့ပါသည်။ မင်းဂုတ်ရွာနှင့် ပြင်ဝန်းသို့ ဆက်သွယ်ထားသောလမ်းမှာ မြေသားလမ်းများဖြစ်သောကြောင့် မိုးရာ သီတွင်ကူးသန်းရောင်းဝယ်ရေး ခက်ခဲပါသည်။ ထို့ကြောင့်ငွေကြေးအခက်အခဲရှိ၍ ပညာတတ်မြောက်မှုနည်းပါး ပါသည်။ ပြင်ဝန်းကျေးရွာ အလယ်တန်းကျောင်းနှင့် အထက်တန်းကျောင်းမရှိသောကြောင့် စီးပွားရေးအဆင်ပြေသော ကလေး ငယ်များသာ မင်းဂုတ် အလယ်တန်းကျောင်းနှင့် မောင်းလှော်အထက်တန်းကျောင်းသို့သွား ရောက်တက်ရပါသည်။ ပြင်ဝန်းကျေးရွာတွင် ကျောင်းတက်နိုင်သောကလေးငယ်များမှာအနည်းငယ်သာရှိပါသည်။ ကျောင်းစာကြည့်တိုက် မရှိ သောကြောင့် ရွာသူ/သားများအသိပညာဗဟုသုတ နည်းပါး၍ ပညာတတ် မြောက်မှုနည်းပါး ပါသည်။



ပြင်ဝန်းကျေးရွာတွင် ဆေးပေးခန်းမရှိသောကြောင့် နီးစပ်ရာ မောင်းလှော်ကျေးရွာနှင့်မြိတ်မြို့များသို့သွားရောက် ကုသရပါသည်။ ထိုသို့သွားရောက်ကုသရန် စက်လှေများဖြင့်သာ သွားရောက်ရပါသည်။ မိုးရာသီတွင် လမ်းပန်း ဆက်သွယ်ရေး မကောင်းခြင်း၊ ဆင်းရဲနွမ်းပါးသူများသောကြောင့် ငွေကြေးမတတ်နိုင်ခြင်း၊ အသက်ကြီးအရွယ်အို များနှင့် ကလေးငယ်များ အတွက်ကျန်းမာရေးအခက်အခဲကြုံနေရပါသည်။

ပြင်ဝန်းကျေးရွာအသက်မွေးဝမ်းကျောင်းမှာ လယ်ယာကိုအဓိကထားလုပ်ကိုင်ပြီး ရေလုပ်ငန်း၊ ဥယျာဉ် နှင့် ကျပန်း ကိုလည်းလုပ်ကိုင်ကြပါသည်။ မြိတ်မြို့ကိုအဓိကထားပြီး ကူးသန်းရောင်းဝယ်မှုကို ပြုလုပ်ကြပါသည်။ နွေရာသီတွင် ရေ လုံလောက်စွာမရှိသောကြောင့် ရေခပ်ချိန်ကိုပိုမိုအချိန်ပေးနေခြင်းမှာလည်း စီးပွားရေးအဆင်မပြေခြင်း၊ မိသားစုစားဝတ် နေရေး အဆင်မပြေခြင်းများကြုံရပါသည်။

ပြင်ဝန်းကျေးရွာတွင်သောက်သုံးရေများလုံလောက်စွာရရှိရန်လိုအပ်ခြင်း ဆက်သွယ်ရေးလမ်းများမှာ မြေသား လမ်းများဖြစ်သောကြောင့်မိုးရာသီတွင် ကျောင်းသူ/သားများ ကလေးငယ်များ၊ ရွာသူ/သားများ သွားလာရခက်ခဲခြင်း များကြုံတွေ့ရပါသည်။ မူလတန်းကျောင်းသာရှိသောကြောင့် ပညာရေးမှာလည်း အခက်အခဲများ ကြုံတွေ့နေရ ပါသည်။ ကျေးရွာစာကြည့်တိုက်မရှိသောကြောင့် ရွာသူ/သားများဗဟုသုတနည်းပါးခြင်း ဆေးပေး ခန်းမရှိသောကြောင့် ကျန်းမာရေးခက်ခဲခြင်းများနှင့် စီးပွားရေးလုပ်ကိုင်စားသောက်ရန် ငွေအရင်းအနှီးမရှိခြင်း များကြုံတွေ့နေရပါသည်။

- ဦးဆောင်ဆွေးနွေးသူ - ဦးစိန်မင်းလှိုင်
- ပါဝင်ဆွေးနွေးသူ - ကျား(၅) မ(၄)
- စတင်ချိန် - (၁၀:၀၀) နာရီ
- ပြီးဆုံးချိန် - (၀၂:၀၀) နာရီ



ရာသီခွင်ပြုပြင်မှုအပေါ် သုံးသပ်ချက်

တနင်္သာရီတိုင်းဒေသကြီး ကျွန်းစုမြို့နယ် မင်းဂုတ်ကျေးရွာအုပ်စု ပြင်ဝန်းကျေးရွာ ကမ်းနားပိုင်းတွင် (၁၈.၁၂.၂၀၁၅) ရက်နေ့ (၉:၀၀) နာရီအချိန်တွင် ရာသီခွင်ပြုပြင်မှုအပေါ် သုံးသပ်ခဲ့ပါသည်။

ပြင်ဝန်းကျေးရွာ၏ အဓိက အသက်မွေးဝမ်းကြောင်းမှာ လယ်၊ ဥယျာဉ် လုပ်ငန်းဖြစ်သည်။ကဆုန်လမှစပြီး တော်တလင်းလအထိ မိုးရွာသောကြောင့် လယ်မြေများတွင် လယ်ထွန်ခြင်း၊ ပျိုးကျဲခြင်း၊ ကောက်ဆိုင်ခြင်း၊ ကောက်နှုတ်ခြင်း ၊ ဥယျာဉ်များတွင် တောခုတ်ခြင်း၊ တောင်ခုတ်ခြင်းကို လအလိုက်လုပ်ကိုင်ကြသည်။ထိုလများတွင် သောက်သုံး ရေလုံလောက်စွာရရှိပြီး တစ်နိုင်တစ်ပိုင် မွေးမြူရေးလုပ်ငန်းများ၊ ပုစွန်၊ ငါးဖမ်းလုပ်ငန်းများ အခြားဒေသများသို့လှေလိုက်သမားများနှင့် ငှားရမ်းသီး၊ ဧည့်သီး၊ ပိန္နဲသီး၊ စပါးထွက်ပြီး အအေးမိ၊ နှာစေး၊ချောင်းဆိုးဖျားနာ ၊ ခေါင်းကိုက် ရောဂါများဖြစ်တတ်သောလများဖြစ်သည်။ သီတင်းကျွတ်လမှ တန်ခူးလအထိ နေပူသောကာလဖြစ်သောကြောင့် စပါးရိတ်သိမ်းခြင်း ဥယျာဉ်မှ သီဟိုဠ်သီး၊ သရက်သီး၊ကျွဲကောသီး၊ကွမ်းသီးထွက်ရှိပြီး ပုစွန်၊ငါးဖမ်း လုပ်ငန်းများကြက်၊ဝက်၊ ဘဲမွေးမြူရေးလုပ်ကိုင်သော်လည်း ရေလုံလောက်စွာရရှိမှုမရှိမူ နည်းပါးသောကြောင့် မွေးမြူရေးလုပ်ငန်းများ မအောင်မြင်ပါ။ နှာစေး၊ ချောင်းဆိုး၊ အအေးမိ၊ ဝမ်းပျက်ဝမ်းလျှားဖြစ်တတ်သောလများ ဖြစ်သည်။နတ်တော်လမှ ပြာသို လအထိမိနိဖက်အခြောက်ခံခြင်း လုပ်ငန်းကိုလုပ်ကိုင်ကြသည်။အမျိုးသမီးများ၏အဓိက အသက်မွေးဝမ်းကြောင်းလုပ်ငန်းများ၊ ဓနိဖက်ခုတ်၊ ဝါးခုတ်၊ လယ်ယာမြေပိုင်ဆိုင်သောသူများထံတွင် စပါးရိတ်ရခြင်းလုပ်ငန်းများတွင် နေ့စားလုပ်ကိုင်ရသည်။ အမျိုးသမီးများ၏ နေ့စားလုပ်အားသည် အမျိုးသားများထက်နည်းသောကြောင့် အမျိုးသမီးများ၏ အသက်မွေးဝမ်းကြောင်းမှာခက်ခဲလှပါသည်။

ဆင်းရဲနွမ်းပါးသူများအဖို့ အကြွေးတင်သထက်တင်၍အကြွေးသံသရာလည်နေပါသည်။ ဆင်းရဲနွမ်းပါးသူများ ကြုံရာကျဘန်း အလုပ်များဖြင့် အလုပ်ဝင်လုပ်ရပါသည်။စားဝတ်နေရေးမပြေလည်သောကြောင့် အားလပ်ချိန်မရှိသလောက်ဖြစ်ခဲ့ပါသည်။လုပ်အားခများကိုကြိုတင်ရောင်းချကြသည်။ပြင်ဝန်းကျေးရွာ၏အဓိက အသက်မွေးဝမ်းကြောင်းမှာ မိုးရာသီတွင် စပါးစိုက်ပျိုးခြင်း၊တောခုတ်ခြင်း၊တောင်ခုတ်ခြင်း၊ ငါးဖမ်းခြင်း၊လှေလိုက်ခြင်း လုပ်ငန်းများ ဖြစ်ပါသည်။ ဆင်းရဲနွမ်းပါးသူများသည် လယ်ပိုင်ရှင်များထံတွင် အလုပ်ဝင်လုပ်ရခြင်း၊ ဥယျာဉ်ပိုင်သူများထံတွင် တောခုတ်ခြင်း၊ တောင်ခုတ်ခြင်း အလုပ်များကိုလုပ်ကိုင်ရခြင်းကြုံရာကျဘန်း အလုပ်ဖြင့်နေ့စားဝင်လုပ်ရသည်။နေ့စားအလုပ်သမားများသောကြောင့် အမျိုးသားနှင့် အမျိုးသမီး လုပ်အားခရရှိမှုမတူညီပါ။ ပုံမှန်အလုပ် မရှိသောကြောင့် လုပ်အားခကြိုတင်ရောင်းချခြင်းများရှိပါသည်။ပြင်ဝန်းကျေးရွာတွင်အလုပ်ကိုင်အခွင့်လမ်းရှားပါးသောကြောင့် အခြားနေရာများသို့ပြောင်းရွှေ့လုပ်ကိုင်ရသည်။ စားဝတ်နေရေးအဆင်မပြေ၍ အားလပ်ချိန်မရှိသလောက်ဖြစ်ခဲ့သည်။

- ဦးဆောင်ဆွေးနွေးသူ - ဒေါ်စန်းစန်းနွယ်
- ပါဝင်ဆွေးနွေးသူ - ၁၅ ဦး



အဖွဲ့အစည်း ချိတ်ဆက်ပြုပြင်ဆင်ယင်ပေးသည့် သုံးသပ်ချက်

တနင်္သာရီတိုင်းဒေသကြီး ကျွန်းစုမြို့နယ် မင်းဂုတ်ကျေးရွာအုပ်စု ပြင်ဝန်းကျေးရွာ အုပ်ချုပ်ရေးမှူးနေအိမ်တွင် (၁၇.၁၂.၂၀၁၅) ရက်နေ့ နေ့လည် (၁:၀၀) နာရီအချိန်တွင် အုပ်ချုပ်ရေးမှူး၊ ရပ်မိရပ်ဖများနှင့် ရွာသူရွာသားများ ပူးပေါင်း၍ ကျေးရွာအတွင်းရှိ အဖွဲ့အစည်းများ ချိတ်ဆက်လုပ်ဆောင်မှုကို သုံးသပ်နိုင်ရန် အဖွဲ့အစည်းချိတ်ဆက်ပြု ပြင်ဆင်မှုကို အသုံးပြု၍ ဆွေးနွေးခဲ့ကြသည်။

ထိုသို့ဆွေးနွေးရာတွင် ကျေးရွာအတွင်းရှိအဖွဲ့အစည်းများအချင်းချင်း ချိတ်ဆက်လုပ်ဆောင်မှုကို သိရှိစေရန်နှင့် ကျေးရွာပြင်ပမှ အဖွဲ့အစည်းများနှင့် ချိတ်ဆက်လုပ်ဆောင်မှုများကို အဓိကထား ဆွေးနွေးခဲ့ကြသည်။ ပြင်ဝန်းကျေးရွာ အတွင်းရှိ အဖွဲ့အစည်းများမှာ လူထုကိုအခြေခံ၍ အုပ်ချုပ်ရေး၊ ဘာသာရေး ဂေါ်ပက၊ မိဘဆရာအသင်း၊ ကျောင်းအကျိုးတော်ဆောင်၊ ငှက်ဖျားတိုက်ဖျက်ရေး၊ မီးသတ်၊ ကာလသား၊ သမီးအဖွဲ့များ နှင့် နိုင်ငံရေးပါတီများ၊ လူထုဗဟိုပြုစီမံကိန်း ကော်မတီဝင်များ စသည့်အဖွဲ့အစည်းများစွာရှိပြီး ရပ်ရေးရွာရေးနှင့် ဖွံ့ဖြိုးရေးလုပ်ငန်းများ လုပ်ဆောင်နိုင်ရန် ဖွဲ့စည်းထားရှိကြောင်း ဆွေးနွေးခဲ့ကြသည်။ ထို့အပြင် ကျေးရွာပြင်ပမှ ချိတ်ဆက်လုပ်ဆောင်နေကြသော အဖွဲ့အစည်းများလည်းရှိသည်ကို တွေ့ရှိရပါသည်။ ၎င်းအဖွဲ့အစည်းများမှာ အထွေထွေအုပ်ချုပ်ရေးဦးစီးဌာန၊ သမဝါယမ အသင်း၊ မြန်မာနိုင်ငံရဲတပ်ဖွဲ့ စသည့် ဌာနဆိုင်ရာ အဖွဲ့အစည်းများဖြစ်သည်။

အနှစ်ချုပ်

ပြင်ဝန်းကျေးရွာ အဖွဲ့အစည်းပြု ပြင်ဆင်မှုကြည့်ရှုခြင်းအားဖြင့် ကျေးရွာအတွင်းဖွဲ့စည်းထားသော အဖွဲ့အစည်းများ သာမက ကျေးရွာပြင်ပမှ အဖွဲ့အစည်းများနှင့်လည်း ဖွံ့ဖြိုးရေးလုပ်ငန်းများကို ချိတ်ဆက်လုပ်ဆောင်လျက်ရှိကြောင်း တွေ့ရှိရပါသည်။

- ဦးဆောင်ဆွေးနွေးသူ - ဦးရွှေစိန်
- ပါဝင်ဆွေးနွေးသူ - ကျား - ၉၊ မ - ၅

ပြဿနာ သစ်ပင် (၁)

ပါဝင်ဆွေးနွေးချက် - 15
လူက - 10
မ - 5

ပြဿနာ သစ်ပင်

Date - 18.12.15
မင်း ဂုဏ် အုတ်စု
မြင်းစားလေးရွာ

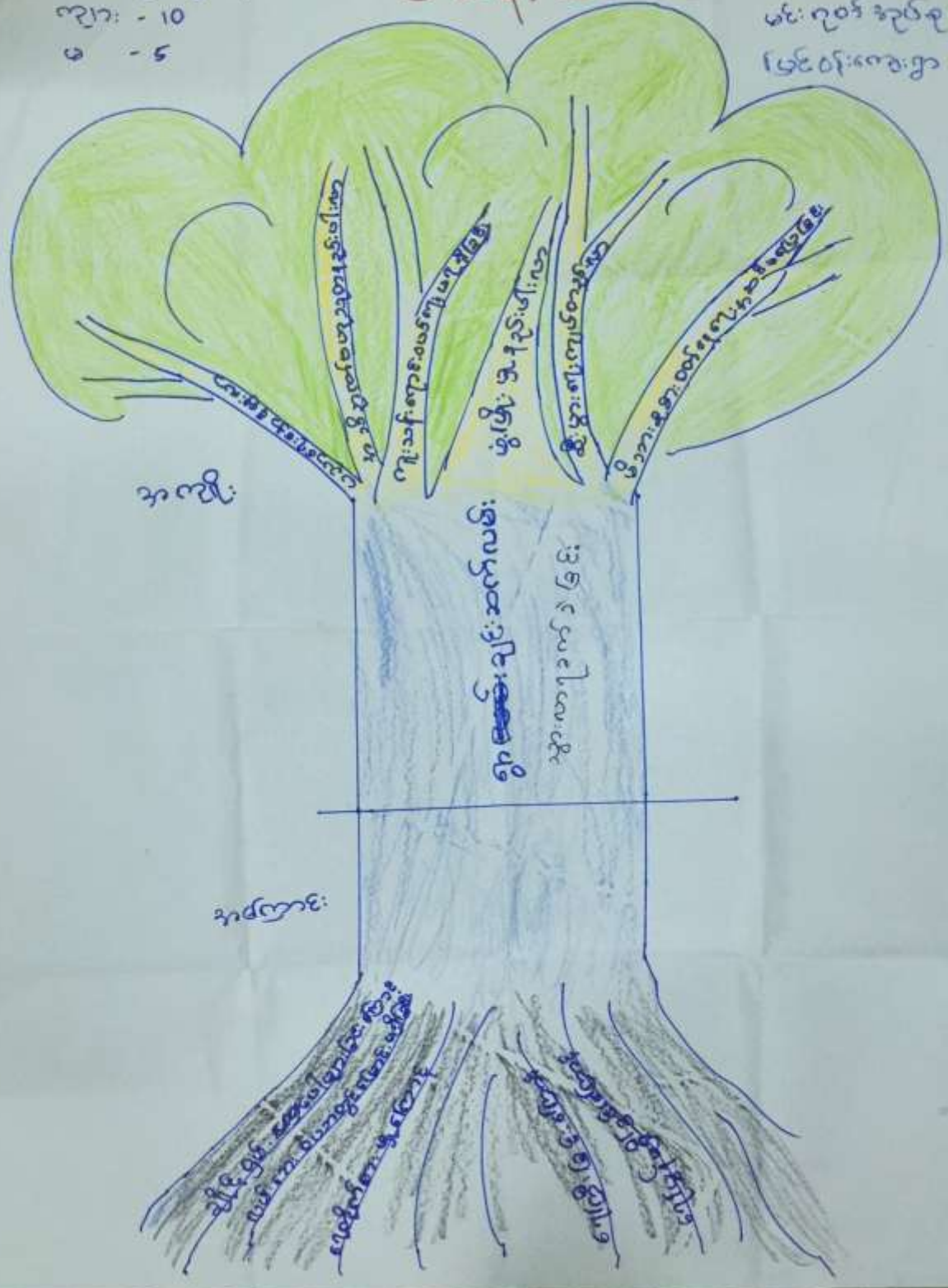

ပြဿနာ သစ်ပင် (၂)

Date - 18.12.2015

ဒါဝင်းဆွေးနွေးသူ - ကျား - ၄
မ - ၆

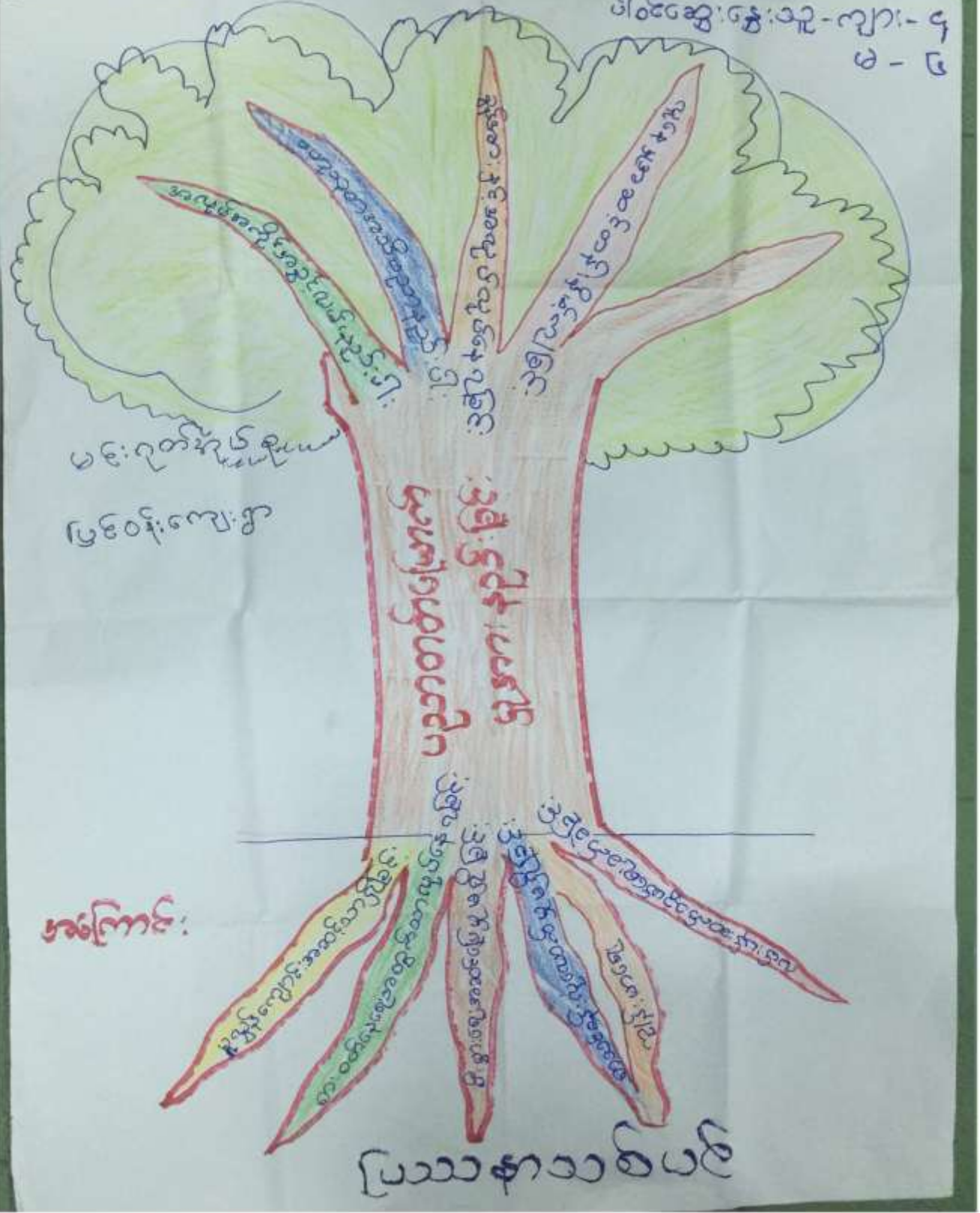



ပြဿနာသစ်ပင်များအပေါ် သုံးသပ်ချက်

တနင်္သာရီတိုင်းဒေသကြီး၊ ကျွန်းစုမြို့နယ်၊ မင်းဂုတ်အုပ်စု၊ ပြင်ဝန်းကျေးရွာပြဿနာသစ်ပင်သုံးသပ်ချက် ကို နံနက် (၁၀:၀၀) နာရီတွင် ပြင်ဝန်းကျေးရွာ ရွာလယ်ပိုင်းတွင်ပြုလုပ်ခဲ့ပါသည်။ ပြင်ဝန်းကျေးရွာ၏အခက်ခဲများ ကိုဖော်ထုတ်ခဲ့ရာ အလုပ်အကိုင် အခွင့်လမ်းနည်းပါးခြင်း ပြဿနာ၊ အရင်းမြစ်နည်းပါးခြင်း ပြဿနာ၊ နည်းပညာ နည်းပါးခြင်းပြဿနာ၊ ကျန်းမာရေးခက်ခဲခြင်းပြဿနာ၊ ပညာရေးအားနည်းခြင်းပြဿနာ၊ လမ်းပန်းဆက်သွယ် ရေးခက်ခဲခြင်း၊ အလုပ်အကိုင် အခွင့်လမ်းနည်းပါးခြင်းကြောင့် ဖြစ်ပေါ်လာသော အကျိုးဆက်များကို ဆွေးနွေးဖော် ထုတ်ခဲ့ကြပါသည်။

ထိုသို့ဖော်ထုတ်ခဲ့ရာတွင်မိသားစုစားဝတ်နေရေးအဆင်မပြေခြင်း၊ ဝင်ငွေနည်းပါးခြင်း၊ ကျန်းမာရေးခက် ခဲခြင်း ရွာပေါ်အလုပ်အကိုင်အခွင့်လမ်း မရှိသဖြင့် ရပ်ဝေးတွင်သွားရောက် အလုပ်လုပ်ကိုင်နေရခြင်း၊ သောက်သုံးရေ မလုံလောက်ခြင်း၊ ကျေးရွာဖွံ့ဖြိုးမှုနှောင့်နှေးခြင်း၊ စာတတ်မြောက်မှုနည်းပါးလာခြင်း၊ ကျေးရွာသူ/သားများ အကြွေးနစ်မွန်း လာခြင်း၊ မိသားစုခွေးထွေးမှု အားနည်းခြင်းတို့ကို ဖော်ထုတ်ဆွေးနွေးခဲ့ကြ ပါသည်။

ထိုပြဿနာသစ်ပင်ရေးဆွဲခြင်းဖြင့် ကျေးရွာသူ/သားများသည် မိမိတို့ကျေးရွာတွင်ဖြစ်ပေါ်နေသည့် အခက်အခဲ ပြဿနာများကိုသိရှိပြီး ၎င်းအခက်ခဲများကို ဖြေရှင်းပေးနိုင်မည့် ကျေးရွာဖွံ့ဖြိုးရေးလုပ်ငန်းများကို ကျေးရွာသူ/သားများ ကိုယ်တိုင်ဖော်ထုတ်နိုင်ခဲ့ကြပါသည်။

ဦးဆောင်ဆွေးနွေးသူ - ဒေါ်စန်းစန်းနွယ်

ပါဝင်ဆွေးနွေးသူ - မ (၂၀)

ပင့်ကူအိမ်ပြု ဇယား

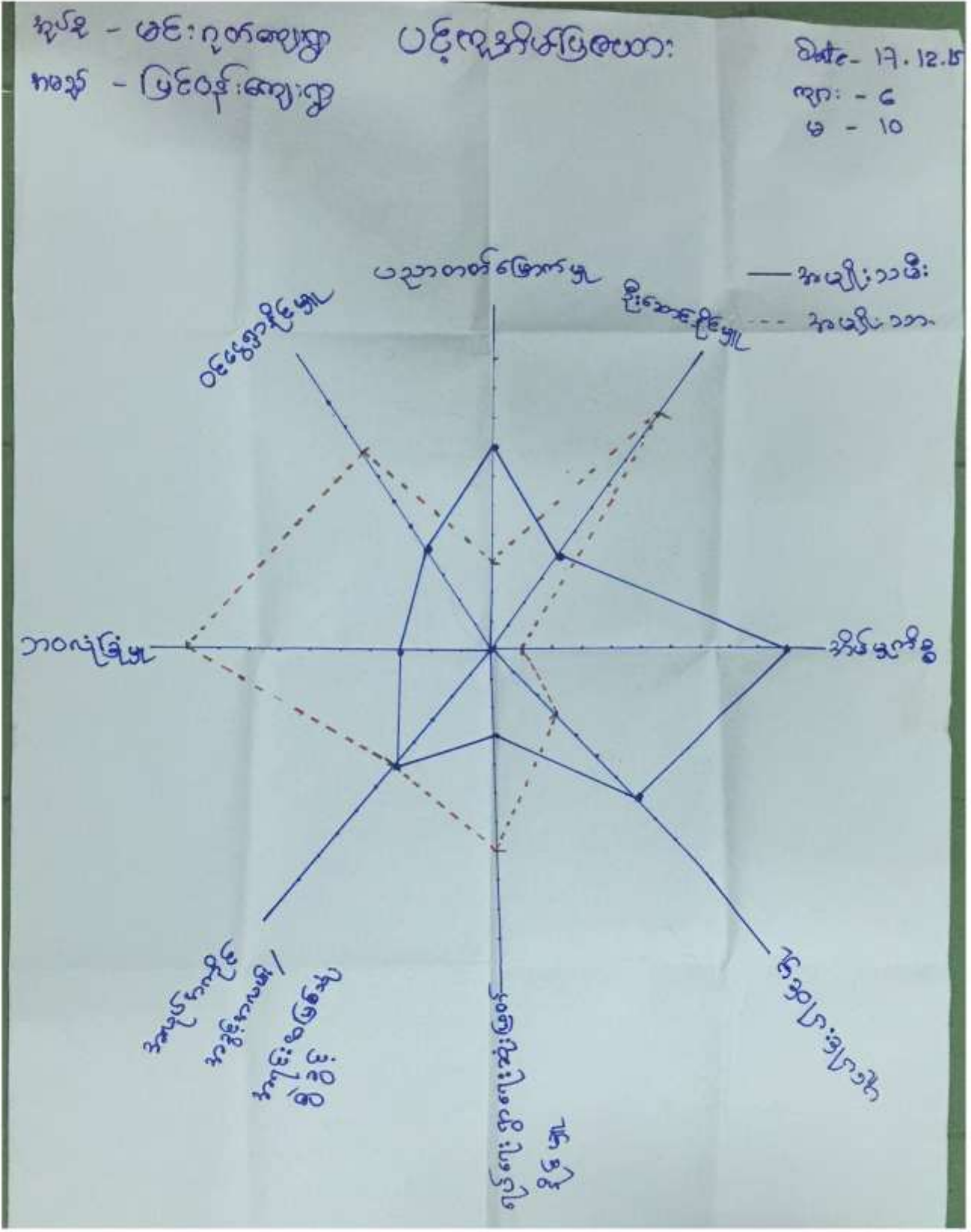



ပင့်ကူအိမ်မြေပုံအပေါ်သုံးသပ်ချက်

တနင်္သာရီတိုင်းဒေသကြီး ကျွန်းစုမြို့နယ် မင်းဂုတ်ကျေးရွာအုပ်စု ပြင်ဝန်းကျေးရွာ အလယ်ပိုင်း လက်ဖက်ရည်ဆိုင်တွင် (၁၇.၁၂.၂၀၁၅)ရက်နေ့ နေ့လည် (၂:၀၀) နာရီ အချိန်တွင် အမျိုးသားနှင့် အမျိုးသမီး ကဏ္ဍအခြေအနေ သုံးသပ်ချက် များကို အပြန်အလှန် ဆွေးနွေးခဲ့ပါသည်။

အမျိုးသား ၊ အမျိုးသမီး၏ ကဏ္ဍ အခြေအနေသုံးသပ်ချက်တွင် ခေါင်းစဉ်ကြီး (၈) ခုဖြင့် ဆွေးနွေးခဲ့ပါသည်။ (၁) ပညာတတ်မြောက်မှု (၂) ဦးဆောင်နိုင်မှု (၃) အိမ်မှုကိစ္စ (၄) ပူးပေါင်းပါဝင်မှု (၅) ရပ်ရေးရွာရေးဆုံးဖြတ်နိုင်မှု (၆) အလုပ်အကိုင်အခွင့်အလမ်း အရင်းအမြစ်သုံးစွဲခွင့် (၇) ဘဝလုံခြုံမှု (၈) ဝင်ငွေရှာဖွေနိုင်မှုနှင့် ပတ်သက်၍ ဆွေးနွေးခဲ့ပါသည်။

(၁) ပညာတတ်မြောက်မှု

ပြင်ဝန်းကျေးရွာ ပညာတတ်မြောက်မှုတွင် အမျိုးသား (30%) ရှိပြီး အမျိုးသမီးများသည် (70%) ရာခိုင်နှုန်းရှိသည်။ အမျိုးသားသည် အမျိုးသမီးများထက် ပညာတတ်ရောက်မြောက်မှု နည်းနေခြင်းမှာ အမျိုးသားသည် အိမ်၏စီးပွားရေးအဆင်မပြေသောအချိန်တွင် မိသားစုကိုစား တစ်အိမ်လုံး၏ စီးပွားရေးကို ထွက်ရှာနေရသောကြောင့် အမျိုးသားများ ပညာတတ်မြောက်မှုနည်းခြင်းဖြစ်သည်။

(၂) ဦးဆောင်နိုင်မှု

ပြင်ဝန်းကျေးရွာတွင် အမျိုးသားနှင့် အမျိုးသမီး ဦးဆောင်နိုင်မှု အခြေအနေတွင် အမျိုးသား (၁၀၀%) ရှိပြီး အမျိုးသမီးများသည် (၄၀%) ရှိပါသည်။ အမျိုးသမီးများသည် အမျိုးသားများထက် နည်းနေခြင်းမှာ အမျိုးသားများ သည် သာရေး၊နာရေး ကိစ္စတိုင်းတွင် ဦးဆောင်နိုင်ပြီး အမျိုးသမီးများသည် အိမ်မှုကိစ္စကို လုပ်ကိုင်နေရသောကြောင့် အမျိုးသားများက ဦးဆောင်နိုင်ခြင်းဖြစ်သည်။

(၃) အိမ်မှုကိစ္စ

အမျိုးသမီးများနှင့် အမျိုးသားများ အိမ်မှုကိစ္စ လုပ်ကိုင်နိုင်မှု အခြေအနေတွင် အမျိုးသားများသည် (၁၀%) ရှိပြီး အမျိုးသမီးများသည် (၁၀၀%) ရှိသည်။အမျိုးသမီးများသည် နေ့စဉ်အိမ်မှုကိစ္စ လုပ်ငန်းဖြစ်သော အိမ်၏ဝေယျာဝစ္စ များကို နေ့စဉ် ရာနှုန်းပြည့် လုပ်ကိုင်နေရသည်။ အမျိုးသားများသည် စီးပွားရေးကို ထွက်၍လုပ်ကိုင်နေရသောကြောင့် အိမ်မှုကိစ္စတို့ မတူညီနိုင်ပါ။

(၄) ပူးပေါင်းပါဝင်မှု

ပြင်ဝန်းကျေးရွာရှိ အမျိုးသားနှင့် အမျိုးသမီးများသည် ပူးပေါင်းပါဝင်မှုတို့မှာ အမျိုးသားများသည် (၇၀%) ရှိပြီး



အမျိုးသမီးများသည် (၃၀%) ရှိသည်။ အမျိုးသားများသည် အမျိုးသမီးများထက်များနေခြင်းမှာ မည်သည့်အရေးကိစ္စ မဆို ပါဝင်လုပ်ကိုင်နေရသောကြောင့်ဖြစ်သည်။

(၅) ရပ်ရေးရွာရေး ဆုံးဖြတ်နိုင်မှု

အမျိုးသားများနှင့် အမျိုးသမီးများ၏ ရပ်ရေးရွာရေး ဆုံးဖြတ်နိုင်မှုတွင် အမျိုးသားများက (၇၀%) ရှိပြီး အမျိုးသမီးများက (၃၀%) ရှိသည်။ အမျိုးသမီးများသည် အမျိုးသားများထက် ဆုံးဖြတ်ချက်ချနိုင်မှု နည်းနေခြင်းမှာ အမျိုးသားများသည် အမြဲလိုလို ဆုံးဖြတ်ချက် ချနေသောကြောင့် အမျိုးသမီးများက ဆုံးဖြတ်ချက်ချနိုင်မှု အားနည်းနေပါသည်။ အမျိုးသမီးများသည် တစ်ခါတစ်လေမှသာ ဆုံးဖြတ်ချက်ချတတ်သည်။

(၆) အလုပ်အကိုင် အခွင့်အလမ်း အရင်းအမြစ်သုံးစွဲခွင့်

အလုပ်အကိုင်အခွင့်အလမ်းနှင့် အရင်းအမြစ် သုံးစွဲခွင့်တွင် ပြင်ဝန်းကျေးရွာ၏ အမျိုးသားနှင့် အမျိုးသမီးသည် သုံးစွဲခွင့် (၅၀=၅၀) ရှိကြသည်။ အမျိုးသားနှင့် အမျိုးသမီးသည် အရင်းမြစ်ပေါ် သုံးစွဲခွင့် တန်းတူရှိကြသည်။

(၇) ဘဝလုံခြုံမှု

ပြင်ဝန်းကျေးရွာတွင် အမျိုးသားနှင့် အမျိုးသမီးများ၏ ဘဝလုံခြုံမှုကို သုံးသပ်ရာတွင် အမျိုးသားများ၏ဘဝလုံခြုံမှုသည် (၁၀၀%) ရှိပြီး အမျိုးသမီးများ၏ ဘဝလုံခြုံမှုသည် (၃၀%) သာရှိသည်။ အမျိုးသား၏ ဘဝလုံခြုံမှုသည် အမျိုးသမီးများထက် များနေခြင်းမှာ အမျိုးသား၏အရိပ်အောက်တွင် အမျိုးသမီးများ ခိုလှုံနေရသောကြောင့်ဖြစ်သည်။

(၈) ဝင်ငွေရှာဖွေနိုင်မှု

ပြင်ဝန်းကျေးရွာတွင် အမျိုးသားနှင့် အမျိုးသမီးဝင်ငွေ ရှာဖွေနိုင်မှုတွင် အမျိုးသားများက (၈၀%) ရှိပြီး အမျိုးသမီးများက (၄၀%) ရှိပါသည်။ အမျိုးသားသည် အမျိုးသမီးများထက် များနေသည့်အကြောင်းအရင်းမှာ အမျိုးသားများ လုပ်ကိုင်ရသော အလုပ်များပြားခြင်း ၊ အမျိုးသားများ လုပ်အားခ ပိုရခြင်းကြောင့်ဖြစ်သည်။အမျိုးသမီးများ လုပ်ကိုင်ရသော အလုပ်ကိုင် နည်းပါးခြင်းကြောင့်ဖြစ်သည်။

ပါဝင်ဆွေးနွေးသူ - ကျား - ၆ / မ - ၁၀

ဦးဆောင်ဆွေးနွေးသူ - ဒေါ်စန်းစန်းနွယ်

ပိုင်ဆိုင်မှုပြု ဇယား

ပြင်ဆင်မှု ပိုင်ဆိုင်မှု/အလုပ်အကိုင်အဖွဲ့အစည်း		ရက်စွဲ		ရက်စွဲ	
စဉ်	အဖွဲ့အစည်း	ပိုင်ဆိုင်မှု	အလုပ်အကိုင်	ရက်စွဲ	ရက်စွဲ
၁	အလုပ်အကိုင်အဖွဲ့အစည်း	အလုပ်အကိုင်အဖွဲ့အစည်း	အလုပ်အကိုင်အဖွဲ့အစည်း	၇%	၇%
၂	အလုပ်အကိုင်အဖွဲ့အစည်း	အလုပ်အကိုင်အဖွဲ့အစည်း	အလုပ်အကိုင်အဖွဲ့အစည်း	၇.၅%	၇.၅%
၃	အလုပ်အကိုင်အဖွဲ့အစည်း	အလုပ်အကိုင်အဖွဲ့အစည်း	အလုပ်အကိုင်အဖွဲ့အစည်း	၇.၅%	၇.၅%
၄	အလုပ်အကိုင်အဖွဲ့အစည်း	အလုပ်အကိုင်အဖွဲ့အစည်း	အလုပ်အကိုင်အဖွဲ့အစည်း	၇.၅%	၇.၅%
၅	အလုပ်အကိုင်အဖွဲ့အစည်း	အလုပ်အကိုင်အဖွဲ့အစည်း	အလုပ်အကိုင်အဖွဲ့အစည်း	၇.၅%	၇.၅%

ရက်စွဲ: ၂၀၂၁-၂၀၂၂
 ၀၀-၀၀-၀၀
 ၂၀၂၁.၁၂.၁၅



ပိုင်းဆိုင်မှုပြဇယားအပေါ် သုံးသပ်ချက်

ပြင်ဝန်းကျေးရွာသည် တနင်္သာရီမြစ်ကမ်းနံဘေးတွင် တည်ရှိပါသည်။ ပိုင်းဆိုင်မှုပြဇယား ပြုလုပ်ရန် ရွာသားများကို စုဝေးပြီး ရွာလည်ကော်မီတီဆိုင်တွင် (၁၈.၁၂.၂၀၁၅) ရက်နေ့ နံနက် (၇:၃၀) အချိန်တွင် လူဦးရေ (၁၀) ဦးဖြင့် ဆွေးနွေးခဲ့ပါသည်။ ပြင်ဝန်းကျေးရွာတွင် အုပ်စု အုပ်စု (၄) စု ရှိပါသည်။ (၁) ချမ်းသာသော အုပ်စု (၂) ပြေလည်သောအုပ်စု (၃) အနည်းငယ်သာပြေလည်သောအုပ်စု (၄) မပြေလည်ဆုံးအုပ်စု သို့ဖြစ်ပါသည်။ (၁) ချမ်းသာသော အုပ်စုတွင် အိမ်ထောင်စု (2%) ရှိပြီး အိမ် ၊ ဆန်စက် ၊ ဥယျာဉ် ၊ လယ် ၊ ကုန်စုံဆိုင်များကို ပိုင်ဆိုင်ကြပါသည်။ ချမ်းသာသော အိမ်ထောင်စုများသည် လယ်မှ စပါးအထွက်တိုးပြီး ဘိုးဘွားပိုင် အမွေများမှ ရရှိသော ဥယျာဉ်များ အထွက်တိုးခြင်းကြောင့် ကုန်စုံဆိုင်များမှ အရောင်းအဝယ်ကောင်းလာပါသည်။ ပြင်ဝန်းကျေးရွာတွင် ပြေလည်သောအုပ်စုမှာ အိမ်ထောင်စု (25%) ရှိပြီး အိမ်၊ လယ် ၊ ဥယျာဉ်၊ အနည်းငယ်မျှသာ ပိုင်ဆိုင်ကြပါသည်။ ပြေလည်သည့် အိမ်ထောင်စုတွင်ရှိသော လူများသည် လယ်မှ စပါးအထွက်တိုးပြီး မိမိတို့ ဝယ်ယူထားသော ဥယျာဉ်မှ အသီးအနှံ အထွက်တိုးလာခြင်းကြောင့် ဖြစ်သည်။ အနည်းငယ်ပြေလည်သော အုပ်စုများတွင် အိမ်ထောင်စု (25%) ရှိပြီး အိမ်၊လှေ(အသေး) ကိုပိုင်ဆိုင်ကြပါသည်။ အနည်းငယ်ပြေလည်သော အုပ်စုတွင် ရှိသောလူများသည် လှေ(အသေး)ဖြင့် ငါးဖမ်းလုပ်ငန်း လုပ်ကိုင်ကြပြီး တစ်နေ့လုပ် တစ်နေ့စား အလုပ်သမားများဖြစ်ကြပါသည်။ မပြေလည်ဆုံးသော အုပ်စုတွင် အိမ်ထောင်စု (48%) ရှိပြီး လုပ်ကိုင်စားသောက်ရန် ငွေကြေးအရင်းအနှီး မရှိခြင်း၊ ကျန်းမာရေးချို့တဲ့ခြင်း၊ အလုပ်အကိုင် အခွင့်အလမ်း နည်းပါးခြင်း ၊ ဝင်ငွေ/ထွက်ငွေ မမျှတခြင်း၊မိသားစုများပြားသောကြောင့် စားဝတ်နေရေး အဆင်မပြေခြင်းတို့ဖြစ်သည်။ မပြေလည်ဆုံးသော အုပ်စုတွင်ရှိနေသော လူများသည် ပြင်ဝန်းကျေးရွာတွင် အလုပ်မရှိသော နေ့များတွင် ဓနိဖက် အခလုပ်ရသည်။ အကြွေးသံသရာ လည်နေသည့် ဘဝသို့ ရောက်ရှိနေကြပါသည်။ အချို့သော သူများသည် မိသားစုအတွက် မြိတ်မြို့တွင် ငါးဖမ်းလှေများလိုက်နေရသည်။

မပြေလည်ဆုံးသော အုပ်စုတွင် ရှိသောသူများသည် အိမ်ပိုင်များမရှိ၍ သူအိမ်တွင် ငှားနေရခြင်း ၊ ဓနိမိုး၊ ဝါးကာ အိမ်ပုံသဏ္ဍာန်မျိုးဖြစ် နေရပါသည်။ မပြေလည်ဆုံးသော အုပ်စုတွင် ရှိသောလူများ၏ အဓိက အသက်မွေးဝမ်းကြောင်း မှာ တစ်နေ့လုပ်၊ တစ်နေ့စား လက်သမားများ ၊ ဓနိဖက်များကို အခကြေးငွေဖြင့် ခုတ်ရသော သူများဖြစ်ပါသည်။ လယ်စိုက်သည့် ရာသီအချိန်တွင် ကောက်စိုက်၊ကောက်ရိတ်ခြင်း၊ ဥယျာဉ်ရာသီတွင် လည်းတောခုတ်၊တောင်ခုတ်ခြင်း နွေရာသီတွင် ဓနိဖက်ကို အခကြေးငွေဖြင့် ခုန်ခြင်းလုပ်ငန်းများ လုပ်ဆောင်ကြပါသည်။ ပြင်ဝန်းကျေးရွာတွင် အလုပ် အကိုင် အခွင့်အလမ်းနည်းပါးသောကြောင့် အခြားနေရာများသို့ သွားရောက်လုပ်ကိုင်ကြပါသည်။ မပြေလည်ဆုံးသော သူများသည် မိသားစုများသောကြောင့် ဝင်ငွေ/ထွက်ငွေ မမျှတခြင်း ကုန်ဈေးနှုန်းမြင့်ခြင်း၊ အလုပ်ကိုင်ရှားပါးခြင်း တို့ကြောင့်ဖြစ်သည်။

- စတင်ချိန် - 7 : 30
- ပြီးဆုံးချိန် - 9 : 30
- ပါဝင်ဆွေးနွေးသူ - 10
- ဦးဆောင်ဆွေးနွေးသူ - ဦးသန်းစိန်

အသက်မွေးဝမ်းကြောင်းပြ မြေပုံ

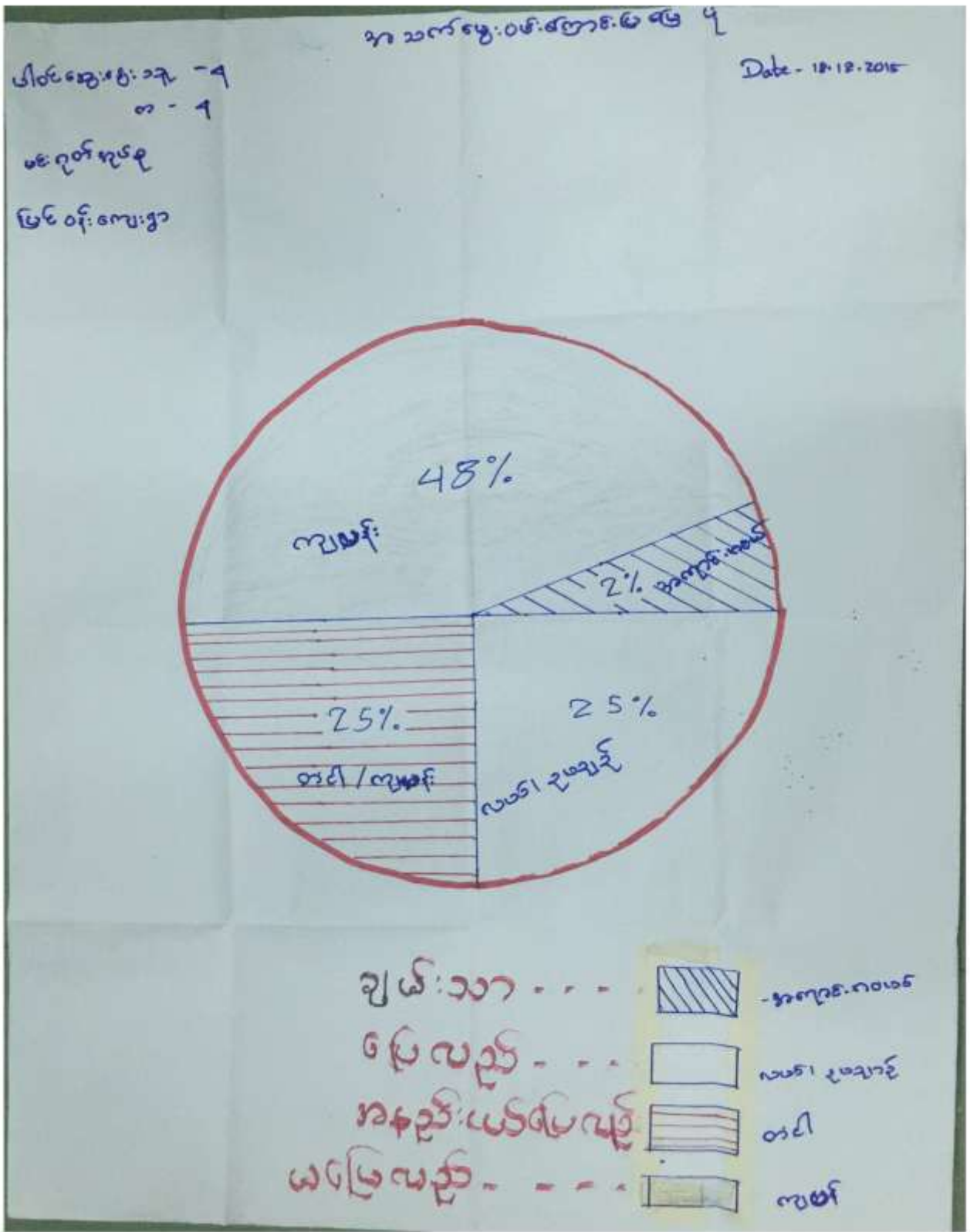



အသက်မွေးဝမ်းကြောင်းပြုမြေပုံအပေါ် သုံးသပ်ချက်

တနင်္သာရီတိုင်းဒေသကြီး၊ ကျွန်းစုမြို့နယ်၊ မင်းဂုတ်အုပ်စု၊ ပြင်ဝန်းကျေးရွာ အသက်မွေးဝမ်းကြောင်းပြုမြေပုံ သုံးသပ်ချက်

တနင်္သာရီတိုင်းဒေသကြီး၊ ကျွန်းစုမြို့နယ်၊ မင်းဂုတ်အုပ်စု၊ ပြင်ဝန်းကျေးရွာ ရွာတွင်းပိုင်းတွင် (၁၈.၁၂.၂၀၁၅) ရက်နေ့ နံနက်(၀၇း၃၀) အချိန်တွင် ကျေးရွာသူ/သားများစုပေါင်း၍ သက်မွေးဝမ်းကြောင်းပြု မြေပုံကို ရေးဆွဲခဲ့ကြပါသည်။ ပြင်ဝန်းကျေးရွာ၏ အသက်မွေးဝမ်းကြောင်း လုပ်ငန်းများမှာ ကျပန်းလုပ်ကိုင်သူ ရာခိုင်နှုန်း (၄၈%)၊ တံငါ (၂၅%)၊ လယ်/ဥယျာဉ်(၂၅%)နှင့် အရောင်းဝယ်လုပ်ကိုင်သူရာခိုင်နှုန်းမှာ(၂%)ဖြင့် အသက်မွေးဝမ်းကြောင်း ပြုနေကြောင်း တွေ့ရှိရပါသည်။

အသက်မွေးဝမ်းကြောင်းပြုမြေပုံသည် လူမှုရေးအခြေပြုဇယားနှင့်ချိတ်ဆက်သော်လည်း ၎င်းမြေပုံကို ကြည့်ခြင်း အားဖြင့် ကျေးရွာသူ/သားတို့၏ အသက်မွေးဝမ်းကြောင်းအလုပ်အကိုင်နှင့် ရာခိုင်နှုန်းများကိုသိရှိနိုင်ပါ သည်။ ထိုမြေပုံမှ ပြင်ဝန်းကျေးရွာတွင် ကျပန်းလုပ်ကိုင်စားသောက်သူမှာ များပြားနေကြောင်း ထိုကြောင့်ဆင်းရဲ သူ/သား ရာခိုင်နှုန်းမှာ ထက်ဝက်ခန့်ရှိနေကြောင်း သိရှိနိုင်ပါသည်။

- ဦးဆောင်ဆွေးနွေးသူ - ဦးစိန်မင်းလှိုင်
- ပါဝင်ဆွေးနွေးသူ - ကျား(၉) မ(၅)
- စတင်ချိန် - (၀၇း၀၀)နာရီ
- ပြီးသုံးချိန် - (၀၈း၀၀)နာရီ

၁. မွှင်ပန်းခြင်း- ဤကျေးရွာတွင် ဦးတိုးတက်ရေးအတွက် နောင်လာမည့် (၅) နှစ်အားရည်ရွယ်၍ ဆောင်ရွက်ရန်အတွက်
မည်သည့်အရာများသည် အဓိက မွှင်ပန်းပုံစံများ ချက်ပြစ်သနည်း။

အမျိုးသားအဖွဲ့မှတစ်ပြင်သာ မွှင်ပန်းချက်များ	အမျိုးသမီးအဖွဲ့မှတစ်ပြင်သာ မွှင်ပန်းချက်များ
<p>၁ အထူးအားရှိ စာသင်တန်း၊ နေထိုင်၊ လာ-လျှင် ကလေး၊ များ၊ အတွက် အခါ အခါ မရှိပညာ ရေးခြင်း၊ ကန်၊ လာခြင်း</p>	<p>၁ စာသင်တန်း၊ စိုး၊ ချုံ၊ လှုပ် နေထိုင်ခြင်း၊ ခေတ်၊ ခေတ် အတွက် နေထိုင်ခြင်း၊ ကလေး၊ များ၊ အတွက် ဖျော်ဖြေမှု၊ လာခြင်း</p>
<p>၂ လမ်း၊ နေထိုင်၊ လာခြင်း၊ ခေတ်၊ သွား၊ လာ ရာလွယ် ကူ ဖြီး၊ နေထိုင်၊ နေထိုင်၊ သွား၊ လာ ချိန်ခြင်း</p>	<p>၂ လမ်း၊ နေထိုင်၊ လာခြင်း၊ ခေတ် စိုး၊ များ၊ ရေ၊ လမ်း၊ ရေ၊ မညာ ရေးခြင်း၊ လာ လာခြင်း၊ သွား၊ လာ ရာလွယ် ဖြေခတ် ဖြေခတ် သွား၊ လာ ချိန်ခြင်း</p>
<p>၃ ရေခဲအေး၊ များ၊ ဖြေခတ် ခြင်း၊ ခေတ်၊ ရေခဲအေးခြင်း၊ လမ်း၊ များ၊ ရေ ဖြေခတ် ခြင်း</p>	<p>၃ ရေခဲအေး၊ များ၊ ဖြေခတ် လာ ရာခြင်း၊ ခေတ်၊ လမ်း၊ များ၊ နေထိုင် လာခြင်း</p>
<p>၄ ခေတ်၊ လမ်း၊ များ၊ ဖြေခတ်ခြင်း၊ နေထိုင်၊ လမ်း၊ များ၊ အ တွက် လွယ်ကူခြင်း၊ ဖြေခတ် ခြင်း</p>	<p>၄ ခေတ်၊ လမ်း၊ များ၊ ဖြေခတ်ခြင်း၊ ခေတ်၊ လမ်း၊ များ၊ အတွက် လမ်း၊ များ၊ နေထိုင်၊ လာခြင်း</p>
<p>၅ ဖြေခတ်ခြင်း၊ ဖြေခတ်ခြင်း၊ ခေတ်၊ အချိန်တွင်း၊ ရေ၊ သာယာခြင်း၊ ဖြေခတ်အတွက် နေထိုင်မှုခြင်း</p>	<p>၅ ဖြေခတ်ခြင်း၊ ဖြေခတ်ခြင်း၊ ခေတ်၊ အချိန် အချိန် စိုး၊ ချုံ၊ ခြင်း၊ စိုး၊ များ၊ ရေ၊ နေထိုင်၊ များ ခြင်း</p>



၈. ဤကျေးရွာ၏ လာမည့် (၃) နှစ်အတွက် ဦးစားပေး ဖွံ့ဖြိုးတိုးတက်မှု လုပ်ငန်း အစီအစဉ်များအားဖော်ပြပါ။
 (လူထုပတ်ဝန်းကျင်ထိခိုက်စွမ်းရည်အတွက် အဆိုပြုသော အစီအစဉ်များကိုဦးစားပေး အဆင့်အလိုက်ဖော်ပြပြီး ကျန် လူထုပတ်ဝန်းကျင် ထိခိုက်စွမ်းရည်အရင်းအမြစ်နှင့် မပတ်သက်သည့်အစီအစဉ်များလည်းဖော်ပြရန်ဖြစ်သည်)

ကျေးရွာအတွက်ဦးစားပေးဖွံ့ဖြိုးတိုးတက်မှု လုပ်ငန်းစဉ်များ	အဆိုပြုသူ (အမျိုးသားများ/ အမျိုးသမီးများ/ အမျိုးသား+အမျိုးသမီး)	လူထုပတ်ဝန်းကျင်ထိခိုက်စွမ်းရည်အတွက်အဆိုပြုသည့်(ဦးစားပေးအဆင့် အလိုက်ဖော်ပြပါ)	ခန့်မှန်း ကျ ဝေရိတ်	အကျိုးစွမ်းဆောင်ရည် မှန်းခြေ အရေအတွက်
၁။ စာသင်ကျောင်း လုံးချစ်ခြင်း	၈၃ + ၉၉	၁		၅၄၅
၂။ လမ်း မကြီး ကုန်ဆောင်ကုန်	၈ + ၉ ၅ + ၇	၂		
၃။ ရေအေးစားပြင် လှေကား	၈ + ၉ ၂ + ၃	၃		
၄။ စားနပ်ရိက္ခာပေး ခံနိုင်စွမ်း	၈ + ၉ ၂ + ၂	၄		
၅။ ရေစို ရေအေးပြေး ဖြစ်စေရန်	၈ + ၉ ၂ + ၂	၅		
၆။ အခြားအစီအစဉ်များ	၈ + ၉ + ၃	၆		

ဥက္ကဋ္ဌ၊ ကျေးရွာစီမံကိန်းအထောက်အကူပြုရေးအဖွဲ့

အမည် ဦး ကန့် စိန်

ရက်စွဲ ၂၀၁၅. ၁၂. ၁၈

ဒေါ်အေးမိုးဦး - [Signature]

၁။ စာသင်ကျောင်း လုံးချစ်ခြင်း
 ၂။ လမ်း မကြီး ကုန်ဆောင်ကုန်
 ၃။ ရေအေးစားပြင် လှေကား
 ၄။ စားနပ်ရိက္ခာပေး ခံနိုင်စွမ်း
 ၅။ ရေစို ရေအေးပြေး ဖြစ်စေရန်
 ၆။ အခြားအစီအစဉ်များ

စီမံကိန်း အနှစ်ချုပ်



နောက်ဆက်တွဲ (၄) မြားနားသောအပိုင်းများအတွက် ဦးစားပေးပို့ပြီးရောလုပ်ငန်းစဉ်များ

အနှစ်ချုပ်

မူရင်းသည်အား VPSC တွင်ထားရှိရပါမည်။ အခြားဌာနများနှင့် ညှိနှိုင်းရန်အတွက် ဝိဇ္ဇာအား TPIC သို့ပို့ရပါမည်။ MIS data အခမဲ့ဖြင့်သွင်းရန်မလိုအပ်ပါ။

အဆင့်	လုပ်ငန်း	မည်သူ ဦးစားမလုပ်	လ / နှစ်	ကျေးဇူးပြု တာဝန်ခံသူ သို့ အုပ်စု	ပြင်ပမှ မည်သူ ထောက်ပံ့မလဲ	
အခြေခံအောက်အင်္ဂါ	၁	၂၇၅၅၀၂	မ/မ	၂၀၂၆	ကျေးဇူးပြုသူ	လူမှုဝန်ထမ်းစီမံကိန်း
	၂	၅၈ တွင် လက်	မ/မ	၂၀၂၇	ကျေးဇူးပြုသူ	လူမှုဝန်ထမ်းစီမံကိန်း
	၃	၆၅ လက်လှေ	မ/မ	၂၀၂၅	ကျေးဇူးပြုသူ	လူမှုဝန်ထမ်းစီမံကိန်း
	၄		□			
	၅		□			
အလုပ်အကိုင်အကောင်အထည်ဖော်	၁		□			
	၂		□			
	၃		□			
	၄		□			
	၅		□			
ကျွမ်းကျင်မှုနှင့် အားပေး	၁	ကျွမ်းကျင်မှု ဝန်ထမ်း	မ/မ	၂၀၂၆	ကျေးဇူးပြုသူ	လူမှုဝန်ထမ်းစီမံကိန်း
	၂		□			
	၃		□			
	၄		□			
	၅		□			
ပညာရေး	၁	၁၀၂၅၆၅၅၅၅	မ/မ	၂၀၂၈	ကျေးဇူးပြုသူ	လူမှုဝန်ထမ်းစီမံကိန်း
	၂		□			
	၃		□			
	၄		□			
	၅		□			

အစည်းအဝေးမှတ်တမ်း (ပ - အကြိမ်)

17.12.2015 မင်္ဂလာဒုံ၊ ရန်ကင်းမြို့၊ ဟောပြောရေး အဖွဲ့ဝင်များနှင့် မိတ်ဆက်အစည်းအဝေး

17.12.2015 ရက်နေ့ မနက် ၁၀:၀၀ နာရီတွင် မင်္ဂလာဒုံ၊ ရန်ကင်းမြို့၊ ဟောပြောရေး အဖွဲ့ဝင်များနှင့် မိတ်ဆက်အစည်းအဝေး ဖြစ်ပေါ်ခဲ့ပါသည်။ အစည်းအဝေးတွင် အစည်းအဝေးအဖွဲ့ဝင်များနှင့် မိတ်ဆက်အစည်းအဝေး ဖြစ်ပေါ်ခဲ့ပါသည်။ အစည်းအဝေးတွင် အစည်းအဝေးအဖွဲ့ဝင်များနှင့် မိတ်ဆက်အစည်းအဝေး ဖြစ်ပေါ်ခဲ့ပါသည်။

အစည်းအဝေးကို အစည်းအဝေးအဖွဲ့ဝင်များနှင့် မိတ်ဆက်အစည်းအဝေး ဖြစ်ပေါ်ခဲ့ပါသည်။ အစည်းအဝေးတွင် အစည်းအဝေးအဖွဲ့ဝင်များနှင့် မိတ်ဆက်အစည်းအဝေး ဖြစ်ပေါ်ခဲ့ပါသည်။ အစည်းအဝေးတွင် အစည်းအဝေးအဖွဲ့ဝင်များနှင့် မိတ်ဆက်အစည်းအဝေး ဖြစ်ပေါ်ခဲ့ပါသည်။

အစည်းအဝေးအဖွဲ့ဝင်များနှင့် မိတ်ဆက်အစည်းအဝေး ဖြစ်ပေါ်ခဲ့ပါသည်။ အစည်းအဝေးတွင် အစည်းအဝေးအဖွဲ့ဝင်များနှင့် မိတ်ဆက်အစည်းအဝေး ဖြစ်ပေါ်ခဲ့ပါသည်။ အစည်းအဝေးတွင် အစည်းအဝေးအဖွဲ့ဝင်များနှင့် မိတ်ဆက်အစည်းအဝေး ဖြစ်ပေါ်ခဲ့ပါသည်။ အစည်းအဝေးတွင် အစည်းအဝေးအဖွဲ့ဝင်များနှင့် မိတ်ဆက်အစည်းအဝေး ဖြစ်ပေါ်ခဲ့ပါသည်။

အစည်းအဝေးတက်ရောက်သူများ စာရင်း (ပုံစံ - ၈ ၁၂)၊ ပထမအကြိမ်



ပုံစံ - ၈-၁၂ - အစည်းအဝေးတက်ရောက်သူများ (FORM PC 12)

ပထမကြိမ်ကမ္ဘာ့ညီလာခံ

လမ်းညွှန်၊ စီမံကိန်း၊ အစည်းအဝေးအားလုံးတွင် အသုံးပြုရန်၊ လူထုစည်းရုံးရေးမှူးက ကျေးဇူးပြု၍ ကွင်းဆင်းစဉ် စစ်ဆေး၍ ပုံစံ ၂ စီမံကိန်းစက်ဝန်းအချိန်ဇယားပါ အစည်းအဝေးတက်ရောက်သူများစာရင်းကို ဖြည့်ဆည်းရန်

စည်းရုံးရေးမှူးအမည် ဒေါ်ခင်စုစု

ရက်စွဲ 17.12.2015 စီမံကိန်းစက်ဝန်းအမှတ်ဖြစ်ပါ (✓) စက်ဝန်း(၁)
 စက်ဝန်း(၂) စက်ဝန်း(၃) စက်ဝန်း(၄)

ပြည်နယ်/တိုင်းဒေသကြီး မြို့နယ် ကျေးရွာအုပ်စု ကျေးရွာ

တနင်္သာရီတိုင်းဒေသကြီး ကျွန်းစု ခရိုင် မြို့နယ်

အစည်းအဝေးခေါင်းစဉ်၊ စီမံကိန်းစက်ဝန်း

စဉ်	အမည်	ကျား (✓)	မ (✓)	အိမ်ထောင်စုကိုယ်စားလှယ်(✓) ^(၁)	လူမျိုး	လက်မှတ်
1	ဒေါ်စုစု	✓		✓		
2	ဒေါ်ခင်စုစု	✓		✓		
3	ဒေါ်ခင်စုစု	✓		✓		
4	ဒေါ်ခင်စုစု	✓		✓		
5	ဒေါ်ခင်စုစု	✓		✓		
6	ဒေါ်ခင်စုစု	✓		✓		
7	ဒေါ်ခင်စုစု	✓		✓		
8	ဒေါ်ခင်စုစု	✓		✓		
9	ဒေါ်ခင်စုစု	✓		✓		
10	ဒေါ်ခင်စုစု	✓		✓		
11	ဒေါ်ခင်စုစု	✓		✓		
12	ဒေါ်ခင်စုစု	✓		✓		
13	ဒေါ်ခင်စုစု	✓		✓		
14	ဒေါ်ခင်စုစု	✓		✓		
15	ဒေါ်ခင်စုစု	✓		✓		
16	ဒေါ်ခင်စုစု	✓		✓		
17	ဒေါ်ခင်စုစု	✓		✓		
18	ဒေါ်ခင်စုစု	✓		✓		
19	ဒေါ်ခင်စုစု	✓		✓		
20	ဒေါ်ခင်စုစု	✓		✓		
21	ဒေါ်ခင်စုစု	✓		✓		
22	ဒေါ်ခင်စုစု	✓		✓		
23	ဒေါ်ခင်စုစု	✓		✓		
24	ဒေါ်ခင်စုစု	✓		✓		

စုစုပေါင်း - ကျား - 24 မိန်းမ - 24

(၁) အိမ်ထောင်စုစီမံကိန်းဖြစ်ရန်မလိုပါ။ အမျိုးသား/အမျိုးသမီး အိမ်ထောင်စု တစ်စုကို ကိုယ်စားပြုသူမည်သူမဆို အမှတ်ဖြစ်ပါ။



ပုံစံ - ၈-၁၂ - အစည်းအဝေးတက်ရောက်သူများ (FORM PC 12)

၂၀၁၅ ခုနှစ်၊ ဇူလိုင်လ ၁၅ ရက်

လမ်းညွှန်၊ စီမံကိန်းအစည်းအဝေးအားလုံးတွင် အသုံးပြုရန်၊ လူထုစည်းရုံးရေးမှူးက ကျေရာသို့ တွင်းဆင်းစဉ် စစ်ဆေး၍ ပုံစံ ၂ စီမံကိန်းတက်ဝန်းအချိန်လေးပါးအစည်းအဝေးတက်ရောက် သူများစာရင်းကို ဖြည့်သွင်းရန် စည်းရုံးရေးမှူးအမည် - ဒေါ်အေးအေး

ရက်စွဲ။ 17.12.2015 စီမံကိန်းတက်ဝန်းအမှတ်ဖြစ်ပါ (✓) တက်ဝန်း(၁) တက်ဝန်း(၂) တက်ဝန်း(၃) တက်ဝန်း(၄)

ပြည်နယ်/တိုင်းဒေသကြီး တနင်္သာရီတိုင်းဒေသကြီး	မြို့နယ် ကျွန်းစု	ကျေးရွာအုပ်စု ၁၆-၇၀၀	ကျေးရွာ မြင့်ဝန်း
---	----------------------	-------------------------	----------------------

အစည်းအဝေးခေါင်းစဉ်။ စီမံကိန်း စိတ်ဆက်

စဉ်	အမည်	ကျား (✓)	မ (✓)	အိမ်ထောင် စုကိုယ်စား လှယ်(✓) ^(၁)	လူမျိုး	လက်မှတ်
၁။	ဒေါ်ကျော့စွင်		✓	✓	ဗမာ	ဒေါ်ကျော့စွင်
၂။	ဒေါ်ဇော်စို		✓	✓	ဗမာ	ဒေါ်ဇော်စို
၃။	ဒေါ်အေးဖြူ		✓	✓	ဗမာ	ဒေါ်အေးဖြူ
၄။	ဒေါ်သန်းစင်စက်		✓	✓	ဗမာ	ဒေါ်သန်းစင်စက်
၅။	ဒေါ်အေးစို		✓	✓	ဗမာ	ဒေါ်အေးစို
၆။	ဒေါ်ဝင်းဖြူညွှန်		✓	✓	ဗမာ	ဒေါ်ဝင်းဖြူညွှန်
၇။	ဒေါ်မိဇွေး		✓	✓	ဗမာ	ဒေါ်မိဇွေး
၈။	မုဒုံဒီအောင်		✓	✓	ဗမာ	မုဒုံဒီအောင်
၉။	ဒေါ်အေးစို		✓	✓	ဗမာ	ဒေါ်အေးစို
၁၀။	ဓမ္မစာဝင်း		✓	✓	ဗမာ	ဓမ္မစာဝင်း
၁၁။	ဒေါ်ဖြူ		✓	✓	ဗမာ	ဒေါ်ဖြူ
၁၂။	မလှည့်ယဉ်ဇွေး		✓		ဗမာ	မလှည့်ယဉ်ဇွေး
၁၃။	ဒေါ်သန်းအေး		✓	✓	ဗမာ	ဒေါ်သန်းအေး
၁၄။	ဒေါ်စိုအေး		✓	✓	ဗမာ	ဒေါ်စိုအေး
၁၅။	ဒေါ်ဇွေးစို		✓	✓	ဗမာ	ဒေါ်ဇွေးစို
၁၆။	မလှစာအုပ်		✓	✓	ဗမာ	မလှစာအုပ်
၁၇။	ဒေါ်အေးဝေ		✓	✓	ဗမာ	ဒေါ်အေးဝေ
၁၈။	မသဲသဲစက်		✓	✓	ဗမာ	မသဲသဲစက်
၁၉။	ဒေါ်မိဖြူညွှန်		✓	✓	ဗမာ	ဒေါ်မိဖြူညွှန်
၂၀။	ဒေါ်အေးမူ		✓	✓	ဗမာ	ဒေါ်အေးမူ
၂၁။	ဒေါ်အင်သန်း		✓	✓	ဗမာ	ဒေါ်အင်သန်း
၂၂။	ဒေါ်တင်စိန်		✓	✓	ဗမာ	ဒေါ်တင်စိန်
၂၃။	မသန်းသန်းဇွေး		✓		ဗမာ	မသန်းသန်းဇွေး
၂၄။	မလင်းသူဇာ		✓		ဗမာ	မလင်းသူဇာ
၂၅။	မတင်တင်စို		✓		ဗမာ	မတင်တင်စို
၂၆။	မစိုစိုသူ		✓		ဗမာ	မစိုစိုသူ
၂၇။	မဖြူဖြူလင်း		✓		ဗမာ	မဖြူဖြူလင်း

(၁) အိမ်ထောင်စဉ်းစီးခြင်းရန်မလိုပါ။ အမျိုးသား/အမျိုးသမီး အိမ်ထောင်စု တစ်စုကို ကိုယ်စားပြုသူမည်သူမဆို အမှတ်ဖြစ်ပါ။



ပုံစံ - ၈-၁၂ - အစည်းအဝေးတက်ရောက်သူများ (FORM PC 12)

၂၀၁၅ ခုနှစ် ဇူလိုင်လ ၁၅ ရက်

လမ်းညွှန်၊ စီမံကိန်း အစည်းအဝေးအားလုံးတွင် အစည်းအဝေးအဖွဲ့ဝင်များ လူ့အရင်းအမြစ်များ ကျေးရွာသို့ ကွင်းဆင်းစဉ် စစ်ဆေးကြည့်ရှုရာ၌ စီမံကိန်းစက်ဝန်းအချိန်ဇယားပါ အစည်းအဝေးတက်ရောက် သူများအရင်းကို ပြည့်စုံစွာ စစ်ဆေးရန် ရည်ရွယ်ချက်ဖြင့် အမည် - ဒေါ်ဂွေအေး

ရက်စွဲ: 17-12-2015 စီမံကိန်းစက်ဝန်းအမှတ်ဖြစ်ပါ (✓) စက်ဝန်း(၁)
 စက်ဝန်း(၂) စက်ဝန်း(၃) စက်ဝန်း(၄)

ပြည်နယ်/ တိုင်းဒေသကြီး တနင်္သာရီတိုင်းဒေသကြီး	မြို့နယ် ကျွန်းစု	ကျေးရွာအုပ်စု မင်းဂုတ်	ကျေးရွာ ပဒေါင်း
--	----------------------	---------------------------	--------------------

အစည်းအဝေးခေါင်းစဉ်: စီမံကိန်းစက်ဝန်း

စဉ်	အမည်	ကျား (✓)	မ (✓)	အိမ်ထောင် စုကိုယ်စား လှယ်(✓) ^(၁)	လူမျိုး	လက်မှတ်
၁	ဒေါ်စောစို		✓	✓	ဗမာ	စောစို
၂	ဒေါ်စောစို		✓	✓	ဗမာ	ဒေါ်စောစို
၃	ဒေါ်အေးစို		✓	✓	ဗမာ	အေးစို
၄	ဒေါ်မု		✓	✓	ဗမာ	မု
၅	ဒေါ်ဖြူဖြူ		✓	✓	ဗမာ	ဖြူဖြူ
၆	ဒေါ်မိမိ		✓	✓	ဗမာ	မိမိ
၇	မအူယုန်စို		✓		ဗမာ	မအူ
၈	ဒေါ်စုစု		✓	✓	ဗမာ	စုစု
၉	ဒေါ်အေးအေး		✓	✓	ဗမာ	အေးအေး
၁၀	ဒေါ်အေးအေး		✓	✓	ဗမာ	အေးအေး
၁၁	ဒေါ်အေးအေး		✓	✓	ဗမာ	အေးအေး
၁၂	ဒေါ်အေးအေး		✓	✓	ဗမာ	အေးအေး
၁၃	ဒေါ်အေးအေး		✓	✓	ဗမာ	အေးအေး
၁၄	ဒေါ်အေးအေး		✓	✓	ဗမာ	အေးအေး
၁၅	ဒေါ်အေးအေး		✓	✓	ဗမာ	အေးအေး
၁၆	ဒေါ်အေးအေး		✓	✓	ဗမာ	အေးအေး
၁၇	ဒေါ်အေးအေး		✓	✓	ဗမာ	အေးအေး
၁၈	ဒေါ်အေးအေး		✓	✓	ဗမာ	အေးအေး
၁၉	ဒေါ်အေးအေး		✓	✓	ဗမာ	အေးအေး
၂၀	ဒေါ်အေးအေး		✓	✓	ဗမာ	အေးအေး
၂၁	ဒေါ်အေးအေး		✓	✓	ဗမာ	အေးအေး
၂၂	ဒေါ်အေးအေး		✓	✓	ဗမာ	အေးအေး
၂၃	ဒေါ်အေးအေး		✓	✓	ဗမာ	အေးအေး
၂၄	ဒေါ်အေးအေး		✓	✓	ဗမာ	အေးအေး
၂၅	ဒေါ်အေးအေး		✓	✓	ဗမာ	အေးအေး
၂၆	ဒေါ်အေးအေး		✓	✓	ဗမာ	အေးအေး
၂၇	ဒေါ်အေးအေး		✓	✓	ဗမာ	အေးအေး
၂၈	ဒေါ်အေးအေး		✓	✓	ဗမာ	အေးအေး
၂၉	ဒေါ်အေးအေး		✓	✓	ဗမာ	အေးအေး
၃၀	ဒေါ်အေးအေး		✓	✓	ဗမာ	အေးအေး
၃၁	ဒေါ်အေးအေး		✓	✓	ဗမာ	အေးအေး
၃၂	ဒေါ်အေးအေး		✓	✓	ဗမာ	အေးအေး
၃၃	ဒေါ်အေးအေး		✓	✓	ဗမာ	အေးအေး
၃၄	ဒေါ်အေးအေး		✓	✓	ဗမာ	အေးအေး
၃၅	ဒေါ်အေးအေး		✓	✓	ဗမာ	အေးအေး
၃၆	ဒေါ်အေးအေး		✓	✓	ဗမာ	အေးအေး
၃၇	ဒေါ်အေးအေး		✓	✓	ဗမာ	အေးအေး
၃၈	ဒေါ်အေးအေး		✓	✓	ဗမာ	အေးအေး
၃၉	ဒေါ်အေးအေး		✓	✓	ဗမာ	အေးအေး
၄၀	ဒေါ်အေးအေး		✓	✓	ဗမာ	အေးအေး
၄၁	ဒေါ်အေးအေး		✓	✓	ဗမာ	အေးအေး
၄၂	ဒေါ်အေးအေး		✓	✓	ဗမာ	အေးအေး
၄၃	ဒေါ်အေးအေး		✓	✓	ဗမာ	အေးအေး
၄၄	ဒေါ်အေးအေး		✓	✓	ဗမာ	အေးအေး
၄၅	ဒေါ်အေးအေး		✓	✓	ဗမာ	အေးအေး
၄၆	ဒေါ်အေးအေး		✓	✓	ဗမာ	အေးအေး
၄၇	ဒေါ်အေးအေး		✓	✓	ဗမာ	အေးအေး
၄၈	ဒေါ်အေးအေး		✓	✓	ဗမာ	အေးအေး
၄၉	ဒေါ်အေးအေး		✓	✓	ဗမာ	အေးအေး
၅၀	ဒေါ်အေးအေး		✓	✓	ဗမာ	အေးအေး

စုစုပေါင်း - မ - ၃၇ မိမိအားဖြင့် - ၂၇

(၁) အိမ်ထောင်စုစီမံကိန်းစက်ဝန်းအဖွဲ့ဝင်များ အဖွဲ့ဝင်များ/အဖွဲ့ဝင်များ အိမ်ထောင်စု တစ်စုကို ကိုယ်စားပြုသူမည်သူမဆို အမှတ်ဖြစ်ပါ။

အစည်းအဝေးတက်ရောက်သူများ စာရင်း (ပုံစံ - ၈၁၂)၊ ဒုတိယ အကြိမ်



ပုံစံ - ၈-၁၂ - အစည်းအဝေးတက်ရောက်သူများ (FORM PC 12)

ဒီဂျစ်လ်အစည်းအဝေး

လုပ်ညွှန်း၊ စီမံကိန်း အစည်းအဝေးအားလုံးတွင် အသုံးပြုရန်၊ လူထုစည်းရုံးရေးမှူးက ကျေးဇူးပြု၍ ကွင်းဆင်းစဉ်စစ်ဆေး၍ ပုံစံ ၂ စီမံကိန်းစက်ဝန်းအချိန်ဇယားပါ အစည်းအဝေးတက်ရောက် သူများစာရင်းကို ပြည့်စွာစစ်ဆေးရန် စည်းရုံးရေးမှူးအမည် ဒေါ်အေးအေး ရက်စွဲ၊ 12.12.2015 စီမံကိန်းစက်ဝန်းအမှတ်ဖြစ်ပါ(✓) စက်ဝန်း(၁) စက်ဝန်း(၂)၊ စက်ဝန်း(၃)၊ စက်ဝန်း(၄)

ပြည်နယ်/ တိုင်းဒေသကြီး တနင်္သာရီတိုင်းဒေသကြီး၊ ပြို့နယ် ကျွန်းစု ကျေးရွာအုပ်စု ကျေးရွာ

ကျွန်းစု မင်းဇွန် မြိုင်ဝန်း

စဉ်	အမည်	ကျား (✓)	မ (✓)	အိမ်ထောင်စုကိုယ်စားလှယ်(✓) ^(၁)	လူမျိုး	လက်မှတ်
1	ဒေါ်စန်းစန်း	✓			ဗမာ	
2	ဒေါ်စန်းစန်း	✓			ဗမာ	
3	ဒေါ်စန်းစန်း	✓			ဗမာ	
4	ဒေါ်စန်းစန်း	✓			ဗမာ	
5	ဒေါ်စန်းစန်း	✓			ဗမာ	
6	ဒေါ်စန်းစန်း	✓			ဗမာ	
7	ဒေါ်စန်းစန်း	✓			ဗမာ	
8	ဒေါ်စန်းစန်း	✓			ဗမာ	
9	ဒေါ်စန်းစန်း	✓			ဗမာ	
10	ဒေါ်စန်းစန်း	✓			ဗမာ	
11	ဒေါ်စန်းစန်း	✓			ဗမာ	
12	ဒေါ်စန်းစန်း	✓			ဗမာ	
13	ဒေါ်စန်းစန်း	✓			ဗမာ	
14	ဒေါ်စန်းစန်း	✓			ဗမာ	
15	ဒေါ်စန်းစန်း	✓			ဗမာ	
16	ဒေါ်စန်းစန်း	✓			ဗမာ	
17	ဒေါ်စန်းစန်း	✓			ဗမာ	
18	ဒေါ်စန်းစန်း	✓			ဗမာ	
19	ဒေါ်စန်းစန်း	✓			ဗမာ	
20	ဒေါ်စန်းစန်း	✓			ဗမာ	

(၁) အိမ်ထောင်စဉ်စစ်ဆေးရန်မလိုပါ။ အမျိုးသား/အမျိုးသမီး အိမ်ထောင်စု တစ်စုကို ကိုယ်စားပြုသူမည်သူမဆို အမှတ်ဖြစ်ပါ။



ပုံစံ - ၀-၁၂ - အစည်းအဝေးတက်ရောက်သူများ (FORM PC 12)

၂၀၁၅ ခုနှစ် ဇူလိုင်လ ၁၅ ရက်

လမ်းညွှန်၊ စီမံကိန်း အစည်းအဝေးအားလုံးတွင် အသုံးပြုရန်၊ လူထုစည်းရုံးရေးများက ကျေးဇူးတင် ကျင့်စဉ်စဉ် စစ်ဆေး၍ ပုံစံ ၂ စီမံကိန်းစက်ဝန်းအချိန်ဇယားပါ အစည်းအဝေးတက်ရောက် သူများစာရင်းကို ဖြည့်သွင်းရန်

စည်းရုံးရေးမှူးအမည် ဝင်းကေ အေ ဦး

ရက်စွဲ 18.12.2015 စီမံကိန်းစက်ဝန်းအမှတ်ဖြစ်ပါ (✓) စက်ဝန်း(၁)

စက်ဝန်း(၂) စက်ဝန်း(၃) စက်ဝန်း(၄)

ပြည်နယ်/ တိုင်းဒေသကြီး တနင်္သာရီတိုင်းဒေသကြီး	မြို့နယ် ကျွန်းစု	ကျေးရွာအုပ်စု မင်းကုတ်	ကျေးရွာ ဖြင့်စု
--	----------------------	---------------------------	--------------------

စဉ်	အမည်	ကျား (✓)	မ (✓)	အိမ်ထောင် စုကိုယ်စား လှယ်(✓) ^(၁)	လူမျိုး	လက်မှတ်
၂၀၁	မောင်ကျော်ဝင်း		✓		ဗမာ	ကျော်ဝင်း
၂၀၂	ဒေါ်သန်းသန်းစွယ်		✓	✓	ဗမာ	သန်းစွယ်
၂၀၃	မောင်မောင်		✓		ဗမာ	မောင်
၂၀၄	ဒေါ်စန်းစိန်		✓	✓	ဗမာ	စန်းစိန်
၂၀၅	ဒေါ်ကျော်စွယ်		✓	✓	ဗမာ	ကျော်စွယ်
၂၀၆	ဒေါ်ကင်ဝင်း		✓	✓	ဗမာ	ကျော်စွယ်
၂၀၇	ဒေါ်စန်းစိန်		✓	✓	ဗမာ	ကျော်စွယ်
၂၀၈	ဒေါ်စု		✓	✓	ဗမာ	ကျော်စွယ်
၂၀၉	ဒေါ်သန်းအေး		✓	✓	ဗမာ	ကျော်စွယ်
၂၁၀	ဒေါ်ဖြူဖြူ		✓	✓	ဗမာ	ကျော်စွယ်
၂၁၁	ဒေါ်အေး		✓	✓	ဗမာ	ကျော်စွယ်
၂၁၂	ဒေါ်ဝင်းဖြူ		✓	✓	ဗမာ	ကျော်စွယ်
၂၁၃	ဒေါ်စိန်စိန်		✓	✓	ဗမာ	ကျော်စွယ်
၂၁၄	ဒေါ်သန်းအေး		✓	✓	ဗမာ	ကျော်စွယ်
၂၁၅	ဒေါ်အေးအေး					
၂၁၆	ဒေါ်ခင်ကျော်		✓	✓	ဗမာ	ကျော်စွယ်
၂၁၇	ဒေါ်စု		✓	✓	ဗမာ	ကျော်စွယ်
၂၁၈	ဒေါ်ခင်စိန်		✓	✓	ဗမာ	ကျော်စွယ်
၂၁၉	ဒေါ်ဖြူဖြူ		✓	✓	ဗမာ	ကျော်စွယ်
၂၂၀	မောင်စိန်စိန်		✓		ဗမာ	ကျော်စွယ်
၂၂၁	ဒေါ်မဲမဲ		✓		ဗမာ	ကျော်စွယ်

(၁) အိမ်ထောင်စီးခြင်းဖြစ်ရန်မလိုပါ။ အမျိုးသား/အမျိုးသမီး အိမ်ထောင်စု တစ်စုကို ကိုယ်စားပြုသူမည်သူမဆို အမှတ်ဖြစ်ပါ။

ကော်မတီဝင်များ စာရင်း

စဉ်	အမည်	ကျား၊ မ	ရာထူး
၁	ဦးစိန်မင်းနိုင်		ကျေးရွာ စီ/ထောက် ဥက္ကဋ္ဌ
၂	ဒေါ်မြတ်မြတ်လင်း		ကျေးရွာ စီ/ထောက် ဥက္ကဋ္ဌ
၃	ဦးကျင်လွမ်		စောင့်ကြည့်၊ ကြီးကြပ်ရေး ဆပ်ကော်မတီ
၄	ဒေါ်နှင်းယုဝေ		စောင့်ကြည့်၊ ကြီးကြပ်ရေး ဆပ်ကော်မတီ
၅	ဦးယုစိန်		ဝယ်ယူရေး ဆပ်ကော်မတီ
၆	ဦးမောင်ဇော်		ဝယ်ယူရေး ဆပ်ကော်မတီ
၇	ဒေါ်သူသူစိုး		ဝယ်ယူရေး ဆပ်ကော်မတီ
၈	ဦးနိုင်ထွန်း		လည်ပတ်ရေးနှင့် ပြင်/ထိန်း ဆပ်ကော်မတီ
၉	ဒေါ်စန်းရီ		လည်ပတ်ရေးနှင့် ပြင်/ထိန်း ဆပ်ကော်မတီ
၁၀	ဒေါ်သန်းသန်းနွယ်		လည်ပတ်ရေးနှင့် ပြင်/ထိန်း ဆပ်ကော်မတီ
၁၁	ဒေါ်စန်းစန်းနွယ်		စေတနာ့ဝန်ထမ်း
၁၂	ဦးမျိုးဇော်		စေတနာ့ဝန်ထမ်း
၁၃	ဦးအေးသန်း		အကြံပြုတိုင်ကြားဖြေရှင်းရေး
၁၄	ဒေါ်ခင်ရီ		အကြံပြုတိုင်ကြားဖြေရှင်းရေး
၁၅	ဒေါ်နွယ်နီဝင်း		ကျေးရွာ စာရင်းကိုင်

VDP အရည်အသွေးထိန်းချုပ်မှု

ထိန်းချုပ်သူ-	ရက်စွဲ-	ရွာ- မြို့နယ်	VDP ရက်စွဲ ကျေးရွာအုပ်စု
---------------	---------	----------------------	---------------------------------

VDP စာရွက်စာတမ်းပြီးဆုံးမှုကို စစ်ဆေးပါ။ (OM အရ)

- မျက်နှာဖုံး (အဖုံး)
- မာတိကာ
- ကျေးရွာအခြေခံ (data)
- PSA အကျဉ်းချုပ်နှင့် PRA လုပ်ငန်းစဉ်
- အမျိုးသားအမျိုးသမီး အဖွဲ့များ၏ အခက်အခဲများ
- ကျေးရွာမျှော်မှန်းချက် (ဆွေးနွေးချက် ရလဒ်)
- အမျိုးသား၊ အမျိုးသမီးအဖွဲ့များ သဘောတူထားသည့် (၄) နှစ်အတွက် ဦးစားပေး လုပ်ငန်းများ စာရင်း (အခြေခံ အဆောက်အအုံ၊ အသက်မွေးမှု၊ ပညာရေး၊ လူမှုရေးထိန်းသိမ်းမှု၊)

နောက်ဆက်တွဲများ

- လူမှုရေးအကဲဖြတ်မှု၊ စာရွက်စာတမ်း၊ ဓါတ်ပုံနှင့် PRA လုပ်ငန်းစဉ်၊ မြေပုံများပါရမည်၊ စည်းစိမ်ပိုင်ဆိုင်မှု အဆင့်၊ Venn ပုံ.....
- ကျေးရွာစီမံကိန်း ရေးဆွဲရေး အစည်းအဝေးမှတ်တမ်း မိတ္တူ
- ကျေးရွာ၏ အချက်အလက် (PC 1 ပုံစံ)
- ကျေးရွာမျှော်မှန်းချက်

(၂) လူမှုရေးအကဲဖြတ်မှုအရည်အသွေးနှင့် (VDP စစ်ဆေးပါ)

- VDP တွင် ပါဝင်သော ဦးရေ (အမျိုးသားအမျိုးသမီး)
- လူမှုရေးအကဲဖြတ်မှုအရည်အသွေးနှင့် VDP အတွက် ရက်ပေါင်း
- PRA အသုံးပြုမှုအရည်အတွက်
- ပါဝင်သောဦးရေနှင့် လုပ်ငန်းများ မှတ်တမ်းတင်ခြင်း (အစည်းအဝေးမှတ်တမ်း၊ ဓါတ်ပုံ၊ တိုင်းရင်းသားအနည်းစုနှင့် ထိခိုက်လွယ်သောအဖွဲ့များ)
 - အလွန်ကောင်
 - ကောင်း
 - ညံ့
- လုပ်ငန်းများမှတ်တမ်းတင်ခြင်းနှင့် အမျိုးသမီးအဖွဲ့အစည်း၏ ရလဒ်အား ခွဲခြားပေးထားသလား၊
 - ရှိ
 - မရှိ
- စီမံကိန်း အရေအတွက် (အမျိုးသား၊ အမျိုးသမီးရွေးချယ်မှုအရေအတွက်)
 - PRA နှင့်သက်ဆိုင်သော အခြားစီမံကိန်းအရေအတွက် (အမျိုးသားအမျိုးသမီးရွေးချယ်မှုအရေအတွက်)

မှတ်တမ်းဓါတ်ပုံများ



PRA Tools များအသုံးပြုကာ အချက်အလက်များကောက်ခံနေပုံ



အစည်းအဝေးအတွင်း စီမံကိန်းလုပ်ငန်းခွဲရွေးချယ်ရန် ဆောင်ရွက်နေစဉ်

