

ပြည်ထောင်စုသမ္မတမြန်မာနိုင်ငံတော်အစိုးရ  
စိုက်ပျိုးရေး၊ မွေးမြူရေးနှင့် ဆည်မြောင်းဝန်ကြီးဌာန  
ကျေးလက်ဒေသဖွံ့ဖြိုးတိုးတက်ရေးဦးစီးဌာန

ကျွန်းစုမြို့နယ်



**လူထုပတ်ဝန်းကျင်ဖွံ့ဖြိုးရေး  
National Community Driven Development Project  
(NCDDP)**



**ကျေးရွာဖွံ့ဖြိုးရေး အစီအစဉ်  
Village Development Plan (VDP)**

ပဲယာကျေးရွာ၊ ညောင်ဘီးကျေးရွာအုပ်စု ။

မာတိကာ

စဉ်	အကြောင်းအရာ	စာမျက်နှာ
၁	ကျွန်းစုမြို့နယ်မြေပုံ	၁
၂	ကျေးရွာအုပ်စုမြေပုံ	၂
၃	ကျေးရွာအုပ်စုတွင် ပါဝင်သောကျေးရွာများစာရင်း	၃
၄	လူထုပူးပေါင်းပါဝင်သော ဆန်းစစ်ခြင်းနှင့် အကဲဖြတ်ခြင်း လုပ်ငန်းစဉ်	၃
၅	ကျေးရွာသမိုင်းကြောင်း	၄
၆	ကျေးရွာသမိုင်းကြောင်းအပေါ်သုံးသပ်ချက်	၄
၇	လူမှုနှင့် အရင်းအမြစ်ပြုမြေပုံ	၅
၈	လူမှုနှင့် အရင်းအမြစ်ပြုမြေပုံအပေါ်သုံးသပ်ချက်	၆
၉	ရာသီခွင်ပြုပြင်ကွဲဒီဇိုင်း	၇
၁၀	ရာသီခွင်ပြုပြင်ကွဲဒီဇိုင်းအပေါ်သုံးသပ်ချက်	၇
၁၁	အဖွဲ့အစည်းချိတ်ဆက်ပြုမြေပုံ	၈
၁၂	အဖွဲ့အစည်းချိတ်ဆက်ပြုမြေပုံအပေါ်သုံးသပ်ချက်	၉
၁၃	ပြဿနာသစ်ပင်များ	၉
၁၄	ပြဿနာသစ်ပင်များအပေါ်သုံးသပ်ချက်	၁၀
၁၅	ပင့်ကူအိမ်မြေပုံ	၁၁
၁၆	ပင့်ကူအိမ်မြေပုံအပေါ်သုံးသပ်ချက်	၁၁
၁၇	ကြွယ်ဝမှုပြဇယား	၁၂
၁၈	ကြွယ်ဝမှုပြဇယားအပေါ်သုံးသပ်ချက်	၁၃
၁၉	အသက်မွေးဝမ်းကြောင်းပြဇယား	၁၄
၂၀	အသက်မွေးဝမ်းကြောင်းပြဇယားအပေါ်သုံးသပ်ချက်	၁၅
၂၁	မှတ်တမ်းဓါတ်ပုံများ	၁၆
၂၂	ကော်မတီဝင်များစာရင်း	၁၈
၂၃	ကျေးရွာအခြေခံအချက်အလက်များ (ပုံစံ - ၈ - ၁)	၁၉
၂၄	စီမံကိန်းစက်ဝန်းအချိန်ဇယား (ပုံစံ ၈-၂)	၂၂
၂၅	ကျေးရွာဖွံ့ဖြိုးရေး ဦးစားပေး အစီအစဉ် (ပုံစံ ၈-၃)	၂၄
၂၆	ကျေးရွာအုပ်စုစီမံကိန်းလုပ်ငန်းခွဲရွေးချယ်ခြင်း (ပုံစံ ၈-၄)	၂၇
၂၇	အစည်းအဝေးတက်ရောက်သူများစာရင်း	၂၈
၂၈	အစည်းအဝေးမှတ်တမ်းများ	၃၉
၂၉	ကဏ္ဍအလိုက် ဖွံ့ဖြိုးရေး ဦးစားပေးလုပ်ငန်းများ	၄၃
၃၀	VDP အရည်အသွေးထိန်းချုပ်မှု	၄၄



# ကျွန်းစုမြို့နယ်အခြေပြမြေပုံ

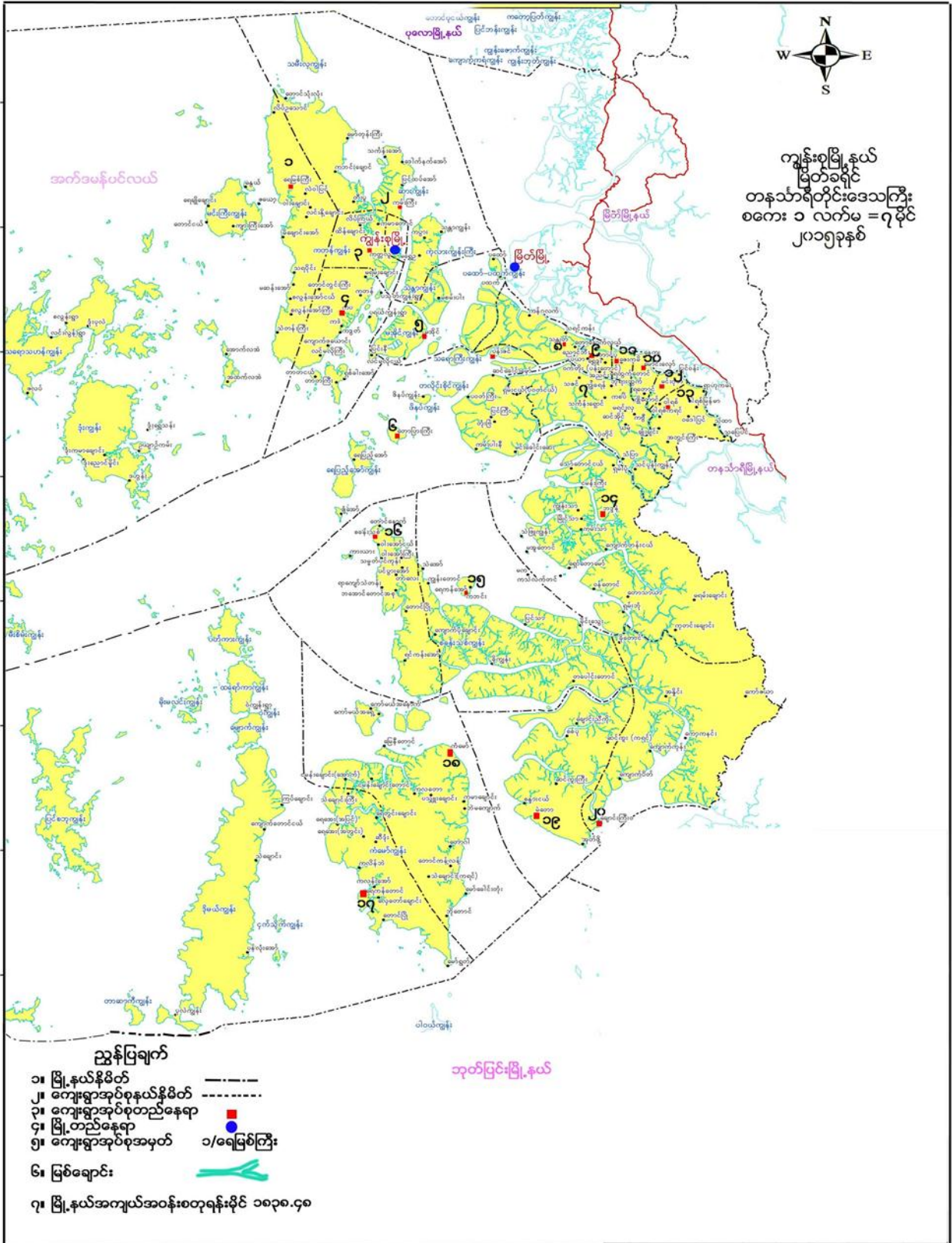

# ကျေးရွာအုပ်စုမြေပုံ



ညောင်ဘီးကျေးရွာအုပ်စု  
ကျေးရွာများနှင့်ကွင်းများအညွှန်းပြမြေပုံ  
ကျွန်းစုမြို့နယ်  
မြိတ်ခရိုင်  
တနင်္သာရီတိုင်းဒေသကြီး  
စကေး ၄ လက်မ = ၁မိုင်  
၂၀၁၃ခုနှစ်

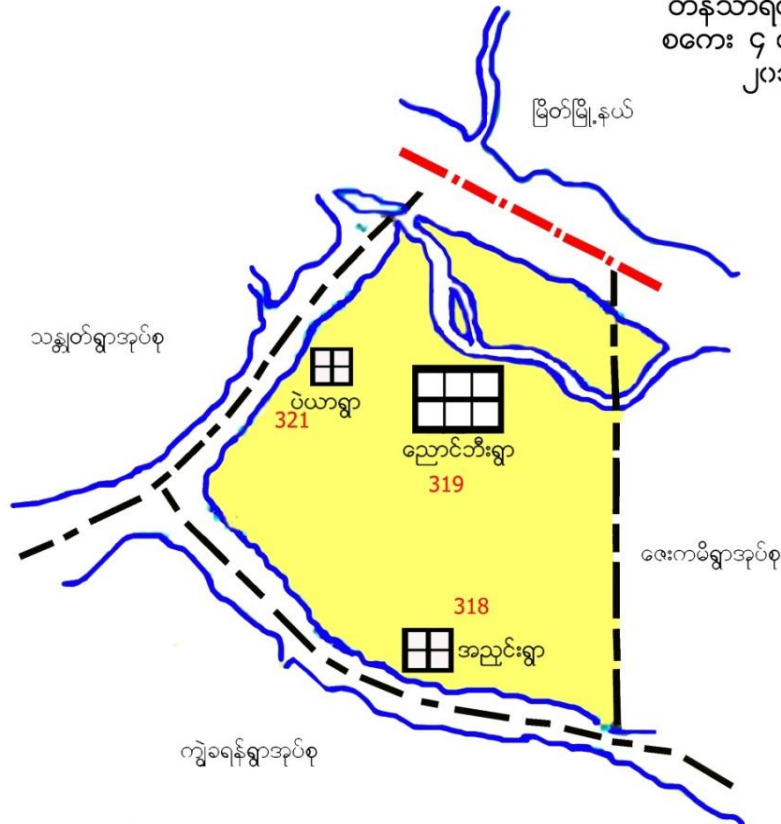

စဉ်	ကျေးရွာအမည်	အထောက်အပံ့ပေးသည့်	အိမ်ထောင်စုပေါင်း	လူဦးရေ	မှတ်ချက်
၁	ညောင်ဘီးကျေးရွာ	၂၅၈	၂၀၁	၄၄၅၅	
၂	ပဲယာကျေးရွာ	၂၅၃	၂၀၆	၃၂၇၂	
၃	အညောင်းကျေးရွာ	၄၂၉	၄၀၉	၁၉၉၁	

## ညွှန်းပြချက်

- ၁။ ကျေးရွာအုပ်စုနယ်နိမိတ် 
- ၂။ ကွင်းနယ်နိမိတ် 
- ၃။ ကွင်းအမှတ် 318, 319, 321
- ၄။ ကျေးရွာအုပ်စုရွာတည်နေရာ 
- ၅။ ကျေးရွာတည်နေရာနှင့်အမည် 
- ၆။ မြို့နယ်ခြားနယ်နိမိတ် 
- ၇။ မြစ်၊ ချောင်း 

ကျေးရွာအုပ်စုအတွင်းပါဝင်သော ကျေးရွာများ



- ၁ - ညောင်ဘီးကျေးရွာ
- ၂ - အညင်းကျေးရွာ
- ၃ - ပဲယာကျေးရွာ

လူထုပူးပေါင်းပါဝင်သော လူမှုဆန်းစစ်ခြင်းနှင့် အကဲဖြတ်ခြင်း လုပ်ငန်းစဉ် (PSA/PRA) အကျဉ်းချုပ်

စဉ်	အသုံးပြုခဲ့သော PRA Tool များ
၁	ကျေးရွာသမိုင်းကြောင်း
၂	လူမှုနှင့်အရင်းအမြစ်ပြုမြေပုံ
၃	ရာသီခွင်ပြ ပြက္ခဒိန်
၄	အဖွဲ့အစည်းချိတ်ဆက်မှုပြုမြေပုံ
၅	ပြဿနာသစ်ပင် (၁)
၆	ပြဿနာသစ်ပင် (၂)
၇	ပင့်ကူအိမ်မြေပုံ
၈	ကြွယ်ဝမှုပြဇယား
၉	အသက်မွေးဝမ်းကြောင်းပြဇယား



ကျေးရွာသမိုင်းကြောင်း

နေ့စွဲ-	ပဲယာကျေးရွာသမိုင်းကြောင်း	ပီတင်ဆွေးနွေးသူ	ဂဏ-၂၀ မ-၅
ခုနှစ်	အကြောင်းအရာ	အကျိုးရလဒ်	ထောက်ပံ့အဖွဲ့အစည်း
1716	ပဲခင်း ဆိုက်ကျိုးရာမှ ပဲယာအစုအဝေးရွာဟု ပေါ်ပေါက်လာခဲ့	အိမ်ခြေ (၂၀) မှ စတင်ခဲ့	ကိုယ်ထူကိုယ်ထ
1951	ဘုန်းတော်ကြီးကျောင်းဖြစ်လာ	သာသနာထွန်းကားလာ	ကိုယ်ထူကိုယ်ထ
1953	စာသင်ကျောင်းဖြစ်လာ	ရေးတတ်၊ ဖတ်တတ်ပြီး ပညာတတ်မြောက်လာ	ကိုယ်ထူကိုယ်ထ
1977	ရွာပတ်လမ်းဖြစ်လာ	ဖမ်းပန်း ဆက်ဆွယ်ရေးကောင်စီ ဖွဲ့လာ	ကိုယ်ထူကိုယ်ထ
2002	တံတား	အားသာ မြို့အဆင်ပြေလာ	ကိုယ်ထူကိုယ်ထ
2002	စာကြည့်တိုက်	စာပေ၊ ဗဟုသုတတိုးပွားလာ	ကိုယ်ထူကိုယ်ထ
2002	ဆိပ်ခံတံတား	ခရီးသွားများအား လာမှုကဆင်ပြေလာ	ကိုယ်ထူကိုယ်ထ
2003	ကျောင်းဆောင်သစ်	ပညာသင်ကြားရသည့်အဆင့်မြင့်မြောက်လာ	ကိုယ်ထူကိုယ်ထ
2012	ဆရာမဘက်ဒါဆောင်	လုံခြုံမှုရှိစွာ ဝေဖန်နိုင်လာခြင်း	ကိုယ်ထူကိုယ်ထ
2014	အိမ်သာ (၄) ခန်းခွဲ	ကျောင်းသူ/သူ၊ များကျား၊ ဗားရေး၊ ကောင်းမွန်လာ	အစိုးရ
2014	ကွန်ကရစ်တံတား	အားသာ မြို့အဆင်ပြေလာ	CDD
2015	စာသင်ကျောင်းပြင်ဆင်	ပညာသင်ကြားရသည့်အဆင့်မြင့်မြောက်လာ	CDD
2015	မြေပြင်မှု	အိမ်ခြေ (၂၀) ဆောင်ထိရှိလာ	အစိုးရ
2016	အိမ်သာ	ကျား၊ မကျား၊ ကောင်းမွန်လာစေရန်	ကိုယ်ထူကိုယ်ထ

ကျေးရွာသမိုင်းကြောင်းအပေါ် သုံးသပ်ချက်

- နေ့စွဲ ။ ။ ၇.၁.၂၀၁၆
- စတင်ချိန်။ ။ ၀၈:၀၀
- ပြီးဆုံးချိန်။ ။ ၀၉:၀၀

တနင်္သာရီတိုင်းဒေသကြီး၊ ကျွန်းစုမြို့နယ်၊ ညောင်ဘီးကျေးရွာအုပ်စု၊ ပဲယာကျေးရွာစာသင်ကျောင်းတွင် (၇.၁.၂၀၁၆) ရက်နေ့ (၈:၀၀) နာရီခန့် တွင် ကျေးရွာသမိုင်းကြောင်းကို စတင်ဆွေးနွေးခဲ့ပါသည်။ ပဲယာကျေးရွာသည် (၁၇၁၆) နှစ်တွင် အိမ်ခြေ (၂၀) ဆောင်ဖြင့် စတင်တည်ထောင်ခဲ့ပါသည်။ (၁၉၅၁) ခုနှစ်တွင် ဘုန်းတော်ကြီးကျောင်းကို ကိုယ်ထူကိုယ်ထ စနစ်ဖြင့် စတင်တည်ထောင်ခဲ့ပါသည်။ (၁၉၅၃) ခုနှစ်တွင် စာသင်ကျောင်းကို ကိုယ်ထူကိုယ်ထ စနစ်ဖြင့် ထူထောင်နိုင်ခဲ့ကြသည်။ (၁၉၇၇) ခုနှစ်တွင် ရွာပတ်လမ်းကို ကိုယ်ထူကိုယ်ထ စနစ်ဖြင့် စတင်တည်ထောင်ခဲ့ကြပါသည်။ (၂၀၀၂) ခုနှစ်တွင် တံတား၊ စာကြည့်တိုက်၊ ဆိပ်ခံတံတား တို့ကိုလည်း ကိုယ်ထူကိုယ်ထ စနစ်ဖြင့် ဆောက်လုပ်နိုင်ခဲ့ကြသည်။ (၂၀၀၃) ခုနှစ်တွင် ကျောင်းဆောင်သစ်ကို ကိုယ်ထူကိုယ်ထ စနစ်ဖြင့် ဆောက်လုပ်ခဲ့ပါသည်။ (၂၀၁၂) ခုနှစ်တွင် ဆရာမ အဆောင်ကို ကိုယ်ထူကိုယ်ထ စနစ်ဖြင့် ဆောက်လုပ်ခဲ့ပါသည်။

(၂၀၁၄) ခုနှစ်တွင် ( ၄ )ခန်းတွဲ အိမ်သာကို အစိုးရဌာန မှ လာရောက် ဆောက်လုပ်ပေးခဲ့ပါသည်။ (၂၀၁၄) ခုနှစ်တွင် ကွန်ဂရစ် တံတားကို လူထုဗဟိုပြု စီမံကိန်း၏ အကူအညီဖြင့် ဆောက်လုပ်ခဲ့ပါသည်။ (၂၀၁၅) ခုနှစ်တွင် စာသင်ကျောင်းပြုပြင်ခြင်း ကို လူထုဗဟိုပြု စီမံကိန်း၏ အကူ အညီဖြင့်ဆောက်လုပ်ခဲ့ပါသည်။ (၂၀၁၅)ခုနှစ်တွင် မြေပြိုမှု ဖြစ်သောကြောင့် အိမ်တစ် ဆောင် ပျက်စီးဆုံးရှုံး ခဲ့ရပါသည်။

### အနစ်ချုပ်

ပဲယားကျေးရွာသည် ကျေးရွာဖွံ့ဖြိုးရေးလုပ်ငန်းများကို ကိုယ်ထူကိုယ်ထ စနစ်ဖြင့် လုပ်ဆောင်ခဲ့သည်ကို တွေ့ရခြင်းအားဖြင့် ကျေးရွာသည် စည်းလုံးညီညွတ်မှုရှိသည်ကို တွေ့ရပါသည်။ (၂၀၁၅) ခုနှစ်တွင် အိမ်ပြိုခဲ့သည်ကို တွေ့ရှိရပါသည်။

ဦးဆောင်ဆွေးနွေးသူ - ဦးငွေရှင်

ပါဝင်ဆွေးနွေးသူ - ကျား (၄) ဦး ၊ မ (၂) ဦး

### လူမှုနှင့် အရင်းအမြစ်ပြမြေပုံ

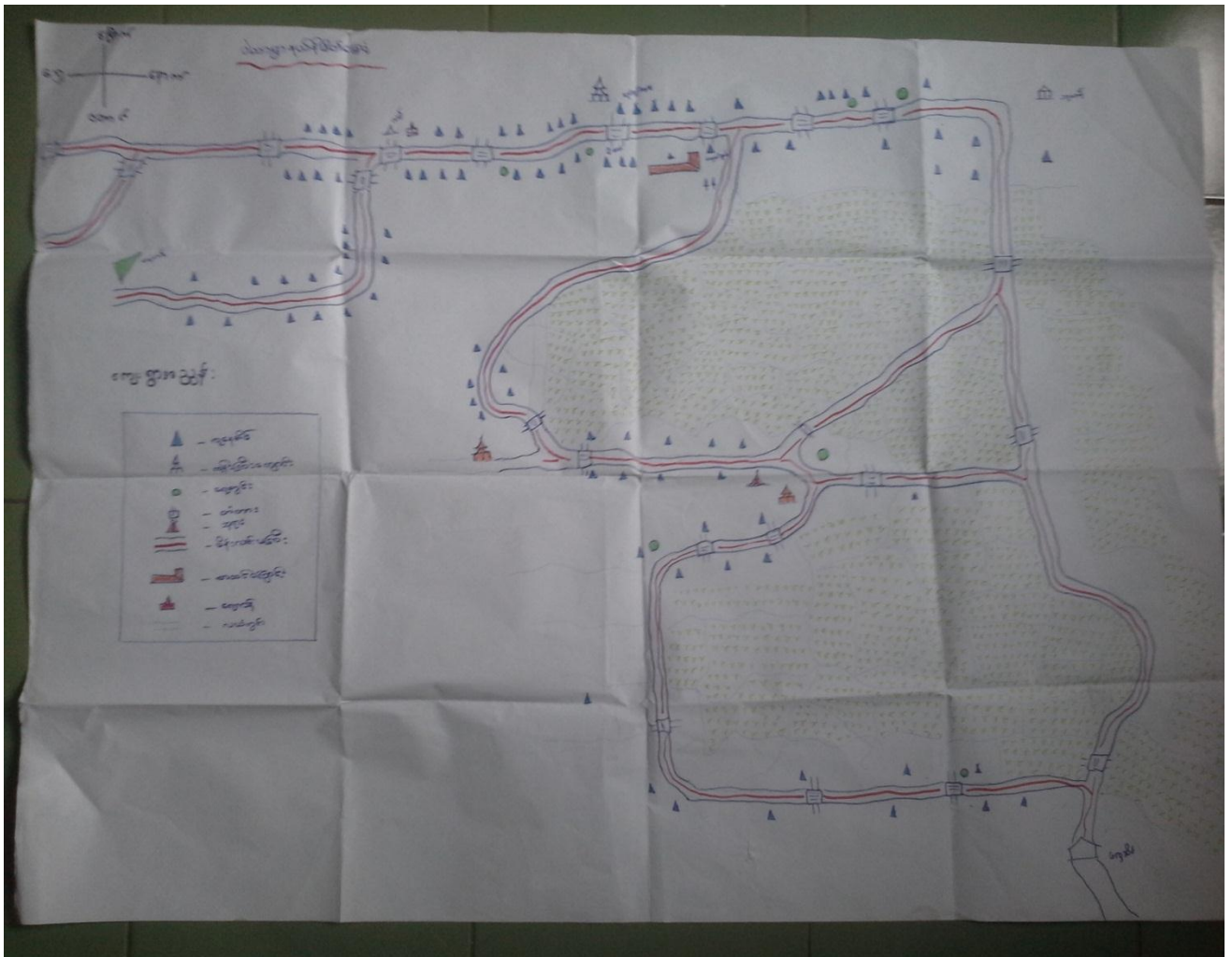



### လူမှုနှင့်အရင်းအမြစ်ပြုပြင်ဆင်ယင်ရေးအဖွဲ့အစည်းအဖွဲ့အစည်း

နေ့စွဲ ။ ။ ၇.၁.၂၀၁၆

စတင်ချိန် ။ ။ ၉:၀၀

ပြီးဆုံးချိန် ။ ။ ၁၀:၃၀

တနင်္သာရီတိုင်းဒေသကြီး၊ ကျွန်းစုမြို့နယ်၊ ညောင်ဘီးကျေးရွာအုပ်စု၊ ပဲယာကျေးရွာကို (၁၇၁၆) တွင် အိမ်ခြေ (၂၀) ဆောင်ဖြင့် စတင်တည်ထောင်ခဲ့ပြီး ယခုလက်ရှိအချိန်တွင် အိမ်ခြေ (၁၈၅) ဆောင်နှင့် အိမ်ထောင်စု ( ၁၉၅ ) စု ခန့် ရှိပါသည်။ ကျေးရွာတွင် အမျိုးသားဦးရေ (၆၅၁) ဦး နှင့် အမျိုးသမီးဦးရေ ( ၆၇၁ ) ဦး ၊ စုစုပေါင်း ( ၁၃၂၂ ) ဦးတို့ ဖွဲ့စည်း နေထိုင်ကြပါသည်။ ပဲယာကျေးရွာ၏ တောင်ဘက်တွင် ညောင်ဘီးကျေးရွာရှိပြီး၊ အရှေ့ဘက်တွင် အညှင်းကျေးရွာ ရှိပါသည်။ ညောင်ဘီးကျေးရွာသည် တနင်္သာရီ မြစ်ကမ်းနံဘေးတွင် တည်ရှိပြီး လယ်ယာစိုက်ပျိုးရေးကို အဓိက လုပ်ကိုင် ကြပါသည်။ လူအနည်းစုမှာ တံငါ လုပ်ငန်းကို လုပ်ကိုင်ကြပါသည်။ ပဲယာကျေးရွာတွင် ဗမာလူမျိုး များနေထိုင်ကြပြီး ဗုဒ္ဓဘာသာကို ကိုးကွယ်ကြပါသည်။ ပဲယာကျေးရွာ၏ ရွာလမ်းမကြီးသည် မြေသားလမ်းဖြစ်သောကြောင့် မိုးရာသီတွင် သွားလာရခက်ခဲပါသည်။ ပဲယာကျေးရွာတွင် အိမ်အများစုမှာ သစ်သားအိမ်များဖြစ်ကြပြီး၊ အနည်းစုမှာ ထရပ်ကာ အိမ် များဖြစ်ကြပါသည်။ ပဲယာကျေးရွာ၏ စာသင်ကျောင်းမှာ ရွာအလယ်တွင်ရှိပြီး ၊ ဘုန်းတော်ကြီးကျောင်းမှာလည်း ရွာအလယ် ပိုင်းတွင် ရှိပါသည်။

#### သောက်သုံးရေ ရရှိမှု

ပဲယာကျေးရွာတွင် သောက်သုံးရေ ရရှိမှုမှာ လက်တူးတွင်းများ ဖြစ်ပြီး နွေရာသီတွင် ရေအလုံ အလောက် ရ ရှိပါသည်။

#### ပညာရေးနှင့်ကျန်းမာရေး

ပဲယာကျေးရွာတွင် မူလွန်ကျောင်းထိသာ ရှိသောကြောင့် အထက်တန်း တက်ရောက်လိုသူများ က ညောင်ဘီးရွာတွင် သွားရောက်၍ တက်ရပါသည်။ ရွာတွင် ဆေးပေးခန်း မရှိသောကြောင့် ကျန်းမာရေးနှင့်ပတ်သက်ပြီး ဆေးကုသမှုခံယူရန်အတွက် ညောင်ဘီးရွာတွင် သွားရောက်သံရပါသည်။

#### အနှစ်ချုပ်

- ပဲယာကျေးရွာတွင် တစ်ရွာလုံး ရေ လုံလောက်မှု ရ ရှိခြင်း။
- မိုးရာသီတွင် ရွာသူ/သားများ သွားလာရ ခက်ခဲခြင်း။
- ဆေးပေးခန်း မရှိသောကြောင့် ဆေးကုသမှုခံယူရန် ခက်ခဲခြင်း။

#### ဦးဆောင်ဆွေးနွေးသူ - ဦးငွေရှင်

ပါဝင်ဆွေးနွေးသူ - ကျား ( ၅ ) ဦး ၊ မ ( ၅ ) ဦး



### ရာသီခွင်ပြ ပြက္ခဒိန်

အကြောင်းအရာ / လမျာ	ဇန်နဝါရီ	ဖေဖော်ဝါရီ	မတ်	ဧပြီ	မေ	ဇွန်	ဇူလိုင်	ဇူလိုင်	ဇူလိုင်	ဇူလိုင်	ဇူလိုင်
ရာသီဥတု											
ရေအရရှိမှု											
ကျန်စာပေး	အိမ်ကိုက်	အပူဖျား	ခွာပေး	အောက်ဖျား	ဖျားရောင်			ခွာပေး			အောက်ဖျား
အလုပ်အကိုင်	ပျော်			ဝတ်စုံ	ဝတ်စုံ	ဝတ်စုံ	ဝတ်စုံ	ပျော်	ပျော်		ပျော်
ပွဲလမ်း သဘင်	သင်္ကြန်	မဂြို	မဂြို	မဂြို	မဂြို	မဂြို	မဂြို	မဂြို	မဂြို	မဂြို	မဂြို
ဝေငွေ ရရှိမှု	ပေး	ပေး	ပေး	ပေး	ပေး	ပေး	ပေး	ပေး	ပေး	ပေး	ပေး
ထွက်ငွေ	ပေး	ပေး	ပေး	ပေး	ပေး	ပေး	ပေး	ပေး	ပေး	ပေး	ပေး

ရာသီခွင်ပြ ပြက္ခဒိန် အပေါ်သုံးသပ်ချက်

နေ့စွဲ ။ ။ ၇.၁.၂၀၁၆

စတင်ချိန်။ ။ ၁၀း၀၀

ပြီးဆုံးချိန်။ ။ ၁၁း၀၀

တနင်္သာရီတိုင်းဒေသကြီး၊ ကျွန်းစုမြို့နယ်၊ ညောင်ဘီးကျေးရွာအုပ်စု၊ ပဲယာကျေးရွာ ဦးငွေရှင်အိမ်တွင် ၇.၁.၂၀၁၅ ရက်နေ့ (၁၀း၀၀) နာရီအချိန်တွင် ရာသီခွင်ပြ ပြက္ခဒိန်ကို ရေးဆွဲနိုင်ရန် ကျင်းပခဲ့ပါသည်။ ဆွေးနွေးချက်များအရ ညောင်ဘီးကျေးရွာ၏ အဓိကအသက်မွေးဝမ်းကြောင်းမှာ လယ်ယာလုပ်ငန်းကို အဓိကလုပ်ကိုင်ကြပါသည်။ လယ်ယာ လုပ်ငန်းကို ကဆုန်လ မှ နတ်တော်လ အထိ လုပ်ကိုင်ကြသည်။ လူအနည်းစုမှာ ဥယျာဉ်နှင့်တံငါ လုပ်ငန်းကို လုပ်ကိုင် ကြသည်။

အမျိုးသမီးများ၏ အဓိက အသက်မွေးဝမ်းကြောင်းလုပ်ငန်းမှာ လယ်နှင့်ဥယျာဉ် များတွင် နေ့စားဝင်ရောက် လုပ်ကိုင်ခြင်းဖြစ်သည်။ အလုပ်ကြမ်းလုပ်ဆောင်ရာတွင် အမျိုးသားများက အမျိုးသမီးများထက် လုပ်အားခ ပိုမိုရရှိ သည်ကိုတွေ့ရှိရပါသည်။ အလုပ်အကိုင်အခွင့်အလမ်း ရှားပါးသောအချိန်များတွင် စားဝတ်နေရေး အတွက် ကျဘမ်း



### အဖွဲ့အစည်းချိတ်ဆက်ပြ မြေပုံအပေါ် သုံးသပ်ချက်

နေ့စွဲ ။ ။ ၇.၁.၂၀၁၆

စတင်ချိန်။ ။ ၀၉:၀၀

ပြီးဆုံးချိန်။ ။ ၁၀:၀၀

တနင်္သာရီတိုင်းဒေသကြီး၊ ကျွန်းစုမြို့နယ်၊ ညောင်ဘီးကျေးရွာအုပ်စု၊ ပဲယာကျေးရွာတွင်ရှိသော အဖွဲ့အစည်းများမှာ အုပ်ချုပ်ရေးအဖွဲ့၊ နာရေးကူညီမှူ၊ ကာလသား၊ ကာလသမီး၊ အိမ်ထောင်ငယ်၊ မိန်းမကြီး၊ ဂေါပက၊ ရပ်မိရပ်ဖ၊ မိဘဆရာအသင်း၊ ကျောင်းအကျိုးတော်ဆောင်၊ မီးသတ် ၊ လူထုပဟိုပြုစီမံကိန်း ကော်မတီ၊ NLD၊ ပြည်ခိုင်ဖြိုးတို့ဖြစ်ပါသည်။ ကျေးရွာသို့ တိုက်ရိုက်ထိတွေ့ထောက်ပံ့နေသော အဖွဲ့အစည်းများမှာ ငှက်ဖျားတိုက်ဖျက်ရေး၊ ကမ္ဘာ့ဘဏ်၊ ကျေးလက်ဦးစီးဌာန၊ စိုက်ပျိုးရေး၊ သမချေးငွေ၊ အစိုးရဌာနဆိုင်ရာအဖွဲ့ တို့ဖြစ်ပါသည်။ ညောင်ဘီးကျေးရွာ၏ အဖွဲ့အစည်းများသည် ကျေးရွာဖွံ့ဖြိုးတိုးတက်ရေးကို စည်းလုံးညီညွတ်စွာဖြင့် ဝိုင်းဝန်းလုပ်ဆောင်ပေးကြပါသည်။

**ဦးဆောင်ဆွေးနွေးသူ - ဦးသန်းစိုး**

**ပါဝင်ဆွေးနွေးသူ - ကျား (၅) ဦး ၊ မ (၅) ဦး**

### ပြဿနာသစ်ပင်များ

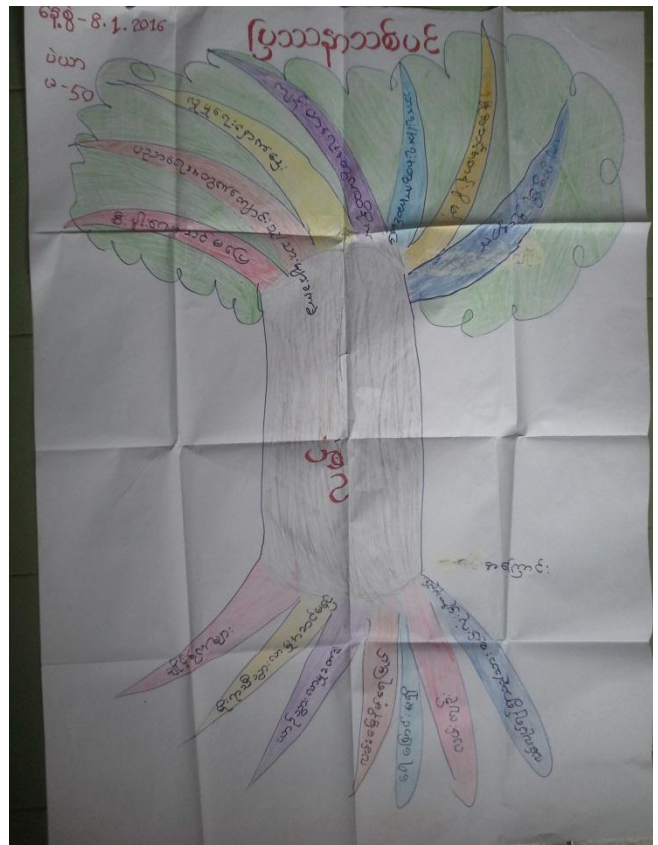
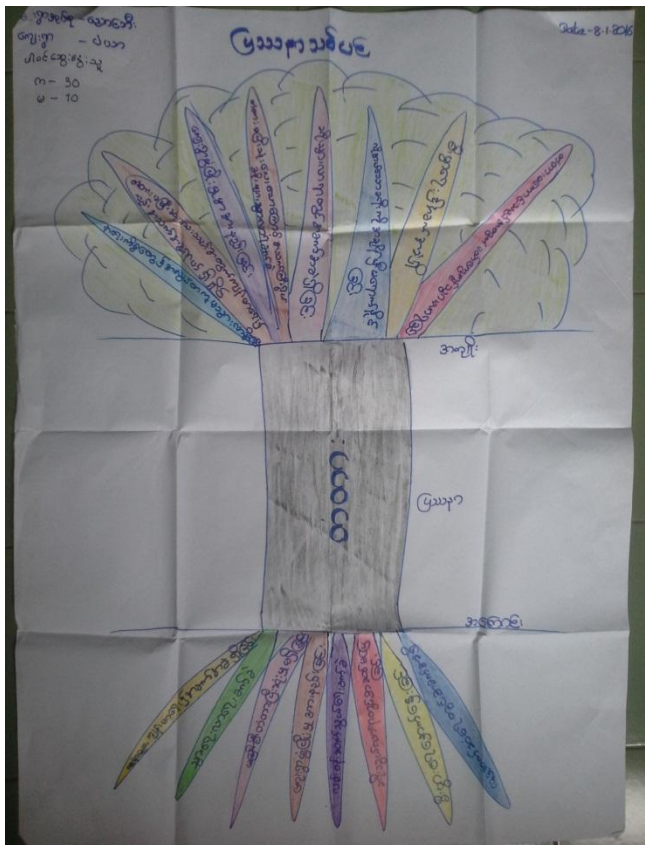



### ပြဿနာသစ်ပင်များအပေါ်သုံးသပ်ချက်

နေ့စွဲ ။ ။ ၇.၁.၂၀၁၆

တနင်္သာရီတိုင်းဒေသကြီး၊ ကျွန်းစုမြို့နယ်၊ ညောင်ဘီးကျေးရွာအုပ်စု၊ ပဲယာကျေးရွာ၏ အခက်အခဲများကို ဖော်ထုတ်သိရှိနိုင်စေရန် နှင့် ရည်မှန်းချက်များကို ဖော်ထုတ်နိုင်ရန် ပြဿနာသစ်ပင် (၂) ပင်ကို အသုံးပြုခဲ့သည်။ ပြဿနာသစ်ပင် (၂) ပင်ကို (၇.၁.၂၀၁၆) ရက်နေ့တွင် ကျင်းပသော ပထမအကြိမ် ကျေးရွာ အစည်းအဝေးတွင် အမျိုးသားအဖွဲ့ နှင့် အမျိုးသမီးအဖွဲ့ သီးသန့်ခွဲ၍ ဆွေးနွေးခဲ့ကြသည်။ ပြဿနာသစ်ပင် (၂)ပင်လုံးတွင် လမ်း နှင့် တံတား အခက်ခဲ ပြဿနာများကို ဆွေးနွေးခဲ့ကြသည်။ ထို့အပြင် ကျေးရွာ၏ အခြားအခက်ခဲများအဖြစ် စားဝတ်နေရေး အဆင်မပြေခြင်း၊ စီးပွားရေးအဆင်မပြေခြင်း၊ လမ်းမကောင်းခြင်း ကြောင့်သွားလာရခက်ခဲခြင်း၊ ပညာရေးနိမ့်ပါးခြင်း၊ ပညာရေးအတွက် ကျောင်းသူ/သားများ အခက်အခဲ ရှိခြင်း၊ ကျန်းမာရေးထိခိုက်ခြင်း၊ လူနေမှုအဆင့်အတန်း နိမ့်ပါးခြင်း တို့ဖြစ်ပါသည်။ ကျေးရွာ ဖွံ့ဖြိုးတိုးတက်ရေးအတွက် ကျေးရွာသူ/သားများ အလိုရှိသော လုပ်ငန်းများမှာ စာသင်ကျောင်း ခြံစည်းရိုး၊ ဆိပ်ခံတံတား၊ စာသင်ကျောင်းလမ်း၊ ငွေစုငွေချေး၊ ရေ ရရှိရေး တို့ကို အဓိကထား ဆွေးနွေး ခဲ့ကြပါသည်။

#### အနှစ်ချုပ်

ပြဿနာသစ်ပင် (၂) ပင်ဆွေးနွေးချက်များကို လေ့လာခြင်းအားဖြင့် ပညာတတ်မြောက်မှုနည်းသဖြင့် ပညာရေး ကို အလေးထားဆောင်ရွက်ခြင်း၊ စားဝတ်နေရေး ခက်ခဲသဖြင့် အတိုးနှုန်းသက်သာသည့် ချေးငွေ လုပ်ငန်းများအပေါ် မူတည်၍ ကိုယ်ပိုင် တစ်ပိုင်တစ်နိုင် လုပ်ငန်းများ လုပ်ဆောင်လိုခြင်းများကို တွေ့ရပါသည်။

ဦးဆောင်ဆွေးနွေးသူ - ဦးငွေရှင်

ပါဝင်ဆွေးနွေးသူ - ကျား ( ၂၀ ) ၊ မ ( ၃၀ )



### ပင့်ကူအိမ်မြေပုံ

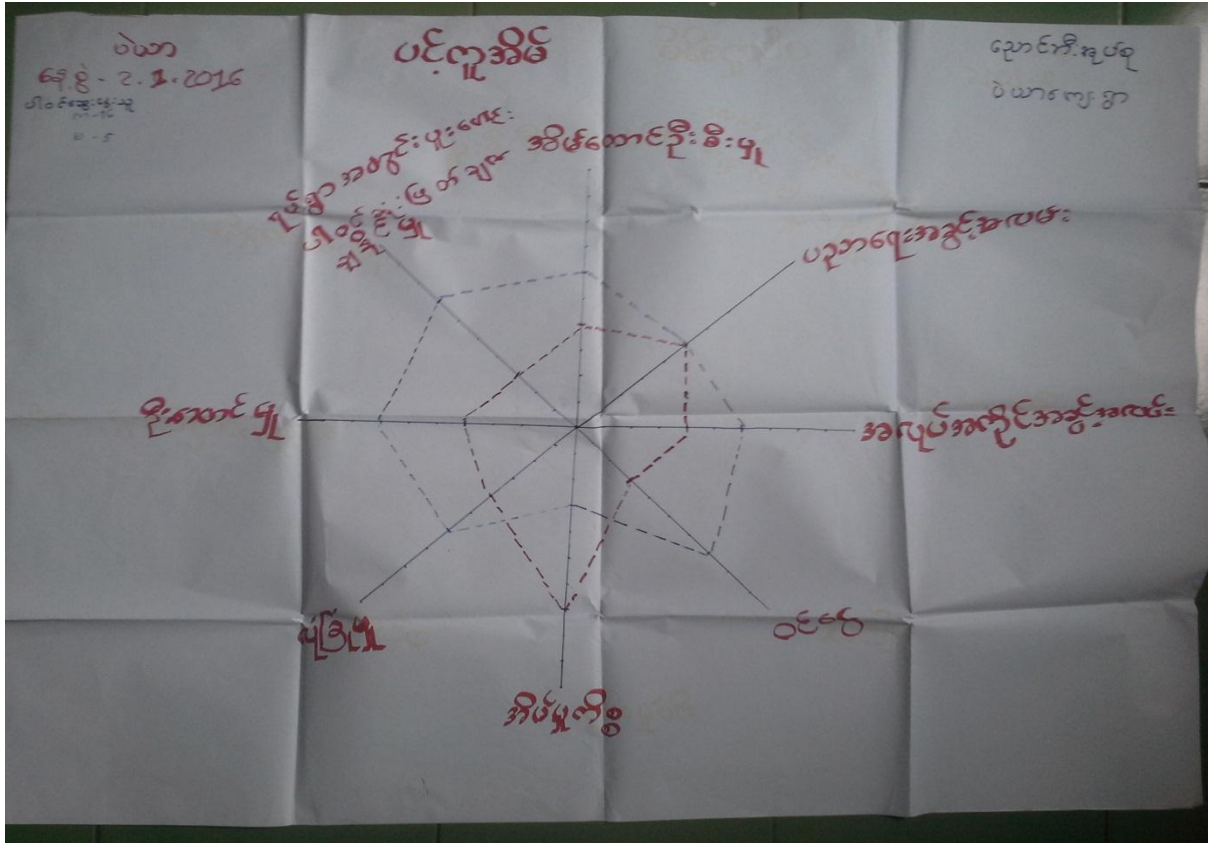

ပင့်ကူအိမ်မြေပုံအပေါ်သုံးသက်ချက်

- နေ့စွဲ ။ ။ ၂၉.၁၂.၂၀၁၅
- စတင်ချိန်။ ။ ၁၁:၀၀
- ပြီးဆုံးချိန်။ ။ ၁၂:၀၀

တနင်္သာရီတိုင်းဒေသကြီး၊ ကျွန်းစုမြို့နယ်၊ ညောင်ဘီးကျေးရွာအုပ်စု၊ အညှင်းကျေးရွာ ပထမအကြိမ်အစည်း အဝေးမပြုလုပ်မီ လွှတ်ရည်ဆိုင်တွင် ပင့်ကူအိမ်မြေပုံကို စတင်အသုံးပြုခဲ့သည်။ ရည်ရွယ်ချက်မှာ ကျေးရွာအတွင်း အမျိုးသား နှင့် အမျိုးသမီးတို့၏ အခန်းကဏ္ဍများကို နှိုင်းယှဉ်လေ့လာနိုင်ရန်ဖြစ်သည်။ ထိုသို့လေ့လာနိုင်ရန် အမျိုးသား အမျိုးသမီး သီးသန့်အဖွဲ့ခွဲ၍ အမျိုးသမီးအဖွဲ့မှ ဆွေးနွေးရန် အချက်အလက် များကို ဖော်ထုတ်စေရာ အချက် (၈) ချက် ထွက်ပေါ် လာပါသည်။ ထိုအချက် (၈) ချက်မှာ (၁)အလုပ်အကိုင် အခွင့်အလမ်း၊ (၂) အိမ်မှုကိစ္စ၊ (၃) ရပ်ရွာ အတွင်း ပူးပေါင်းပါဝင်မှု၊ (၄) ပညာတတ်မြောက်မှု၊ (၅) ဝင်ငွေရှာဖွေ နိုင်မှု၊ (၆) လုံခြုံမှု၊ (၇) ဦးဆောင်နိုင်မှု၊ (၈) ဥစ္စာ ပစ္စည်း ပိုင်ဆိုင်မှုတို့ဖြစ်သည်။ ထိုနောက် ထိုအချက်အလက်များကို အမျိုးသား အမျိုးသမီး သီးသန့်ခွဲ၍ ဆွေးနွေးချက်များကို ခြုံငုံ သုံးသပ်ရလျှင် ပညာတတ်မြောက်မှုတွင် တန်းတူဖြစ်ကြောင်း၊ ပူးပေါင်းပါဝင်မှုတွင်



အမျိုးသားများက များပြားကြောင်း၊ အိမ်မှုကိစ္စတွင် အမျိုးသမီးများက အများဆုံးလုပ်ကိုင်နေကြောင်း၊ အလုပ်အကိုင်အခွင့်အလမ်းတွင် ပိုမိုရရှိကြောင်း စသည်ဖြင့် တွေ့ရှိရပါသည်။

**အနှစ်ချုပ်**

အမျိုးသမီးတု၏ဆန္ဒသဘောထားမှာ အမျိုးသားများနှင့် တန်းတူလုပ်ဆောင်ခွင့်၊ အခွင့်အလမ်းများ၊ ပူးပေါင်းပါဝင် မှုများ၊ ဆုံးဖြတ်ချက်ချနိုင်မှု တို့တွင်လည်း ပါဝင်လာလျှင် ပို၍ကောင်းမွန်မည်ဖြစ်ကြောင်း ဆွေးနွေးပွဲများ တွင် ပြောကြား ခဲ့ပါသည်။ အညှင်းကျေးရွာ၏ ပင့်ကူအိမ်မြေပုံ အပေါ် ခြုံငုံသုံးသပ်ရလျှင် အမျိုးသမီးများကို နေရာတိုင်းတွင် တန်းတူ အခွင့်အရေးများ ဖော်ဆောင်ပေးရန် လိုအပ်ပါကြောင်း စသည်ဖြင့် သုံးသပ်ရပါသည်။

ဦးဆောင်ဆွေးနွေးသူ -

ပါဝင်ဆွေးနွေးသူ - ကျား ( ၁၅ )ဦး၊ မ ( ၁၂ )ဦး

**ကြွယ်ဝမှုပြဇယား**

စဉ်	အုပ်စု	သွင်ပြင်လက္ခဏာ	အကြောင်းအရင်း	ရာခိုင်နှုန်း
၁	ပြေလည်အုပ်စု	တိုက်ကန်၊ လယ်၊ ခနီ၊ ဥယျာဉ်၊ အရောင် ကယ်၊ စီးပွားဖောင်၊ ပြေ၊ မေတ္တာကဏ္ဍ၊ ဆိုင်ကယ်၊	ကြီးစား၊ ကားထုတ်မှုအားကောင်း၊ ပိုင်ဆိုင်မှုများ၊ ဝင်ငွေများ ထွက်ငွေပိုသည်။	7%
၂	သာမန်အုပ်စု	သစ်အိမ်၊ ဥယျာဉ်၊ လယ်၊ အရောင်၊ ကယ်၊ ပြေ၊ ဆိုင်ကယ်	ဝင်ငွေများ ထွက်ငွေများ၊ ကြီးစား၊ ကားထုတ်မှု	50%
၃	မပြေလည်အုပ်စု	ဝါးအိမ်၊ ကျွဲပန်း	ပိုင်ဆိုင်မှုမရှိ၊ ဝင်ငွေပိုသည်၊ ထွက်ငွေများ သား/အိုးများ၊ အလုပ်ကတည်းက ကျန်ရှိ ကြီးစား၊ ကားထုတ်မှုကားနည်း	43%



### ကြွယ်ဝမှုပြုလောင်းအပေါ်သုံးသပ်ချက်

နေ့စွဲ - ၇.၁.၂၀၁၆

စတင်ချိန် - ၄:၀၀

ပြီးဆုံးချိန် - ၄:၄၅

တနင်္သာရီတိုင်းဒေသကြီး၊ ကျွန်းစုမြို့နယ်၊ ညောင်ဘီးကျေးရွာအုပ်စု၊ ပဲယာကျေးရွာ၊ ဘုန်းတော်ကြီးကျောင်းတွင် ပိုင်ဆိုင်မှုပြုလောင်းကိုဆွေးနွေးခဲ့ပါသည်။ ပဲယာကျေးရွာတွင် အုပ်စု (၃) စုရှိပါသည်။ (၁) ပြေလည်သောအုပ်စု (၂) သာမန်အုပ်စု (၃) မပြေလည်သောအုပ်စု တို့ဖြစ်ပါသည်။ (၁)ပြေလည်သောအုပ်စုတွင် အိမ်ထောင်စု (၇%) ရှိပြီးလယ်နှင့်ဥယျာဉ်ဧကများ၊ လှေ၊ ထော်လာဂျီ၊ ဆိုင်ကယ်၊ ဓနိ၊ မီးသွေးဖောင်း၊ အရောင်းအဝယ်၊ တိုက်အိမ် တို့ဖြစ်ပြီး ပိုင်ဆိုင်မှုများပြားခြင်း၊ ကြိုးစားအားထုတ်မှုရှိခြင်း၊ ငွေအရင်းအနှီးရှိခြင်း၊ ဝင်ငွေထက်ထွက်ငွေ နည်းပါးခြင်းတို့ကြောင့် ဖြစ်သည်။ သာမန် အုပ်စုတွင် အိမ်ထောင်စု (၅၀%) ရှိပြီးသစ်သားအိမ်၊ လယ်ဥယျာဉ်အရောင်းအဝယ်၊ လှေ၊ ဆိုင်ကယ်တို့ရှိပြီးပိုင်ဆိုင်မှု အသင့်အတင့်ရှိခြင်း၊ ကြိုးစားအားထုတ်မှုရှိခြင်း၊ ဝင်ငွေထွက်ငွေ မျှတမှုရှိခြင်း တို့ဖြစ်ပါသည်။ (၃) မပြေလည်သောအုပ်စုတွင် အိမ်ထောင်စု (၄၃%) ရှိပြီးဝါးအိမ်၊ ကျဘန်းအလုပ်အကိုင် လုပ်ကိုင်ပြီး ပိုင်ဆိုင်မှုမရှိခြင်း၊ ဝင်ငွေနည်းပြီးထွက်ငွေများပြားခြင်း၊ မိသားစုများခြင်း၊ အလုပ်အတည်တကျမရှိသောကြောင့် စားဝတ်နေရေး အဆင်မပြေခြင်းတို့ကို တွေ့ရှိရပါသည်။

ဦးဆောင်ဆွေးနွေးသူ -ဦးငွေဌေးလှိုင်  
 ပါဝင်ဆွေးနွေးသူ -က (၁၀)၊ မ (၅)

# အသက်မွေးဝမ်းကြောင်းပြဇယား

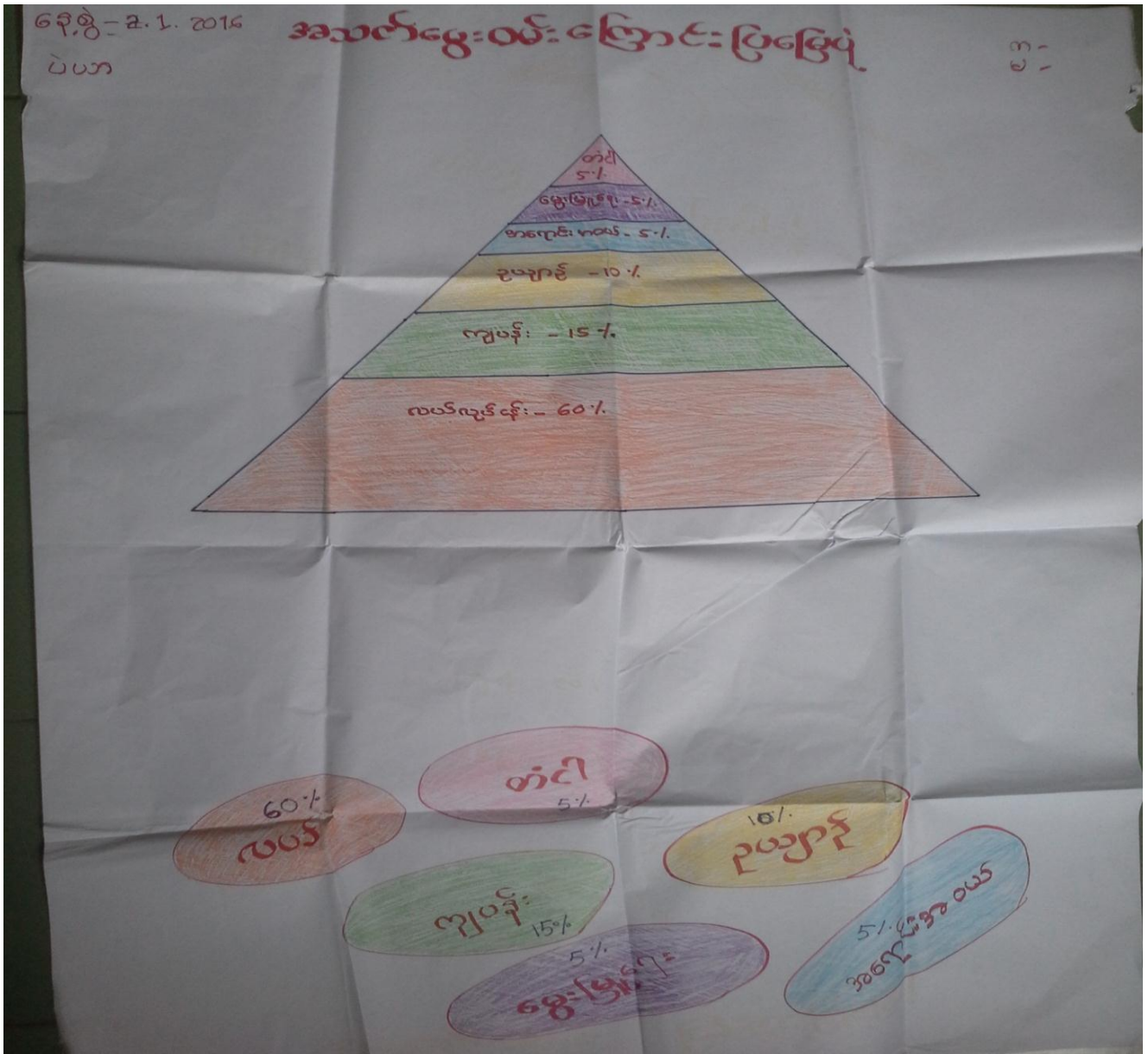





### အသက်မွေးဝမ်းကြောင်းပြုလေ့အပေါ် သုံးသပ်ချက်

- နေ့စွဲ - ၇.၁.၂၀၁၆
- စတင်ချိန် - ၄:၀၀
- ပြီးဆုံးချိန် - ၄:၄၅

တနင်္သာရီတိုင်းဒေသကြီး၊ ကျွန်းစုမြို့နယ်၊ ညောင်ဘီးကျေးရွာအုပ်စု၊ ပဲယာကျေးရွာတွင် ရွာသူ/သားများ စုပေါင်း၍အသက်မွေးဝမ်းကြောင်းပြုမြေပုံကိုရေးဆွဲခဲ့ကြပါသည်။ ပဲယာကျေးရွာ၏ အသက်မွေးဝမ်းကြောင်းလုပ်ငန်းမှာ လယ်(၆၀%)၊ ကျပန်း(၁၅%)၊ ဥယျာဉ်(၁၀%)၊ အရောင်းအဝယ်(၅%)၊ မွေးမြူရေး(၅%) နှင့်တံငါ(၅%) စသည့် လုပ်ငန်းများဖြင့်အသက်မွေးဝမ်းကြောင်းပြုနေကြောင်းတွေ့ရှိရပါသည်။

အသက်မွေးဝမ်းကြောင်းပြုမြေပုံသည် လူမှုရေးအခြေပြုလေ့နှင့်ချိတ်ဆက်သော်လည်း ၎င်းမြေပုံကိုကြည့်ခြင်းအားဖြင့်ကျေးရွာသူ/သားတို့၏ အသက်မွေးဝမ်းကြောင်းအလုပ်ကိုင်နှင့်ရာခိုင်နှုန်းကို သိရှိနိုင်ပါသည်။ ထိုမြေပုံမှပဲယာကျေးရွာတွင် လယ်လုပ်ငန်းလုပ်ကိုင်နေသူများမှာ များပြားနေကြောင်းတွေ့ရှိရပါသည်။

- ဦးဆောင်ဆွေးနွေးသူ - ဦးငွေရှင်
- ပါဝင်ဆွေးနွေးသူ -က(၁၀) ၊ မ(၁၅)

ခါတ်ပုံမှတ်တမ်းခါတ်ပုံများ



ပထမအကြိမ် ရွာလုံးကျွတ် အစည်းအဝေး



ပထမအကြိမ် ရွာလုံးကျွတ် အစည်းအဝေး



မှတ်တမ်းဓါတ်ပုံများ



ပထမအကြိမ်ရွာလုံးကျွတ်အစည်းအဝေး



စီမံကိန်းလုပ်ငန်းခွဲဆောက်လုပ်မည့်နေရာ

ကော်မတီဝင်များစာရင်း

စဉ်	အမည်	ကျား၊ မ	ရာထူး
၁	ဦးငွေရှင်	ကျား	ကျေးရွာ စီ/ထောက် ဥက္ကဋ္ဌ
၂	ဒေါ်မြင့်ဌေး	မ	ကျေးရွာ စီ/ထောက် ဥက္ကဋ္ဌ
၃	ဦးကျော်နိုင်	ကျား	စောင့်ကြည့်၊ ကြီးကြပ်ရေး ဆပ်ကော်မတီ
၄	ဒေါ်သန်းနု	မ	စောင့်ကြည့်၊ ကြီးကြပ်ရေး ဆပ်ကော်မတီ
၅	ဒေါ်အေးသီ	မ	စောင့်ကြည့်၊ ကြီးကြပ်ရေး ဆပ်ကော်မတီ
၆	ဦးငွေဌေးလှိုင်	ကျား	ဝယ်ယူရေး ဆပ်ကော်မတီ
၇	ဒေါ်ဥမ္မာ	မ	ဝယ်ယူရေး ဆပ်ကော်မတီ
၈	ဒေါ်မီးဝါခိုင်	မ	ဝယ်ယူရေး ဆပ်ကော်မတီ
၉	ဦးသန်းနိုင်	ကျား	လည်ပတ်ရေးနှင့် ပြင်/ထိန်း ဆပ်ကော်မတီ
၁၀	ဦးမောင်ဆန်းသက်	ကျား	လည်ပတ်ရေးနှင့် ပြင်/ထိန်း ဆပ်ကော်မတီ
၁၁	ဒေါ်ချိုမာအေး	မ	လည်ပတ်ရေးနှင့် ပြင်/ထိန်း ဆပ်ကော်မတီ
၁၂	ဦးဇော်တူး	ကျား	စေတနာ့ဝန်ထမ်း
၁၃	ဒေါ်ခိုင်ချို	မ	စေတနာ့ဝန်ထမ်း
၁၄	ဦးသန်းစိုး	ကျား	အကြံပြုတိုင်ကြားဖြေရှင်းရေး
၁၅	ဒေါ်ဝင်းချို	မ	အကြံပြုတိုင်ကြားဖြေရှင်းရေး
၁၆	ဦးဇော်ဟိန်း	ကျား	ကျေးရွာ စာရင်းကိုင်





ကျေးရွာ အခြေခံ အချက်အလက်များ (ပုံစံ - ၈ - ၁)

ပုံစံ ၈-၁ ကျေးရွာအခြေခံအချက်အလက်များ (Form PC 1)

လမ်းညွှန်ချက်/ ကျေးရွာတစ်ရွာသို့ ပထမဆုံး မိတ်ဆက်ခရီးသွားရောက်သောအခါ လူထုစည်းရုံးရေးမှူးသည် ကျေးရွာခေါင်းဆောင်များအားကျေးရွာအချက်အလက်များကိုပေတ္တာရပ်ခံ၍တောင်းခံရသည်။ ဤအချက်အလက်များကိုစီမံကိန်းမိတ်ဆက်အစည်းဝေးမတိုင်မီတောင်းခံရမည်။ စီမံကိန်းမိတ်ဆက်အစည်းဝေးတွင် လူထုစည်းရုံးရေးမှူးသည် ဤအချက်အလက်များအားစစ်ဆေးပြီးမှန်ကန်အောင်ပြုလုပ်ရမည်။ ပြီးနောက်တွင် လူထုစည်းရုံးရေးမှူးမှ သတင်းအချက်အလက်ထံသို့ Tablets မှတစ်ဆင့် ဖြည့်သွင်းရမည်။

ကျေးရွာအုပ်ချုပ်ရေးမှူးအမည်	ဦးရွှေဟန် ဖမာင်	ကျေးရွာအုပ်ချုပ်ရေးမှူး၏ဖုန်းနံပါတ်	၀၇၄၇၇၆၆၆၆၅	လူထုစည်းရုံးရေးမှူး၏အမည်	ဒေါ်နှင်းစုစု
ပြည်နယ်၊ တိုင်းဒေသကြီး- တနင်္သာရီတိုင်းဒေသကြီး	မြို့နယ် ကျေးရွာ	ကျေးရွာအုပ်စု	ဖမာင်ဘို	ကျေးရွာ	ပဲယက်

လူဦးရေ လူမျိုးစု	အိမ်ထောင်စုအရေအတွက်	ကိုးကွယ်သည့်ဘာသာ	အိမ်ထောင်စုအရေအတွက်
လူမျိုးစု (၁)-----	၃၆၀ (၁၈၅)	ဘာသာ(၁)-----	၃၆၀ (၁၈၀)
လူမျိုးစု (၂)-----		ဘာသာ(၂)-----	
လူမျိုးစုရော-----		ဘာသာရော-----	

လူဦးရေ	အမျိုးသား(အရေအတွက်)	အမျိုးသမီး(အရေအတွက်)
လူဦးရေ	၆၅၁	၆၅၁
အိမ်ထောင်စုဦးစီး	၁၇၀	၁၅

(၁) လက်လှမ်းမီအသုံးပြုနိုင်သည့်အဆောက်အအုံများ

အမျိုးအစား	အမှတ် ခြံမပါ	ကျန်းမာရေး	အမှတ်ခြံ မပါ	ဘာသာရေးအဆောက် အအုံ	အမှတ် ခြံမပါ
အထက်တန်းကျောင်း	<input type="checkbox"/>	ဆေးရုံ	<input type="checkbox"/>	ဇေတီ	<input checked="" type="checkbox"/>
အလယ်တန်းကျောင်း	<input type="checkbox"/>	ကျန်းမာရေးဌာန	<input type="checkbox"/>	ဘုန်းကြီးကျောင်း	<input checked="" type="checkbox"/>
မူလတန်းကျောင်း	<input checked="" type="checkbox"/>	ကျန်းမာရေးဌာနခွဲ	<input type="checkbox"/>	ဟိန္ဒူဘုရားကျောင်း	<input type="checkbox"/>
မူကြိုကျောင်း	<input type="checkbox"/>	ဆေးပေးခန်း	<input type="checkbox"/>	ရေစိမ့်ယာန်ကျောင်း	<input type="checkbox"/>
အခြား	<input type="checkbox"/>	အခြား	<input type="checkbox"/>	ဗလီ	<input type="checkbox"/>
မှတ်ချက်		မှတ်ချက်		မှတ်ချက်	



(ဂ) ကျွမ်းကျင်သူများမှတ်တမ်း ၊ ကျေးရွာတွင်နေထိုင်သော သို့မဟုတ် တခြားရွာမှလာရောက်သောကျွမ်းကျင်သူများ

(၁) တစ်သင်ကျောင်း			(၂) ကျန်းမာရေး			(၃) လက်မှုပညာရှင်		
	ရွာတွင်နေထိုင်သူ	အခြားရွာမှလာသူ		ရွာတွင်နေထိုင်သူ	အခြားရွာမှလာသူ		ရွာတွင်နေထိုင်သူ	အခြားရွာမှလာသူ
လတန်းပြဆရာဆရာမ	<input checked="" type="checkbox"/>	<input checked="" type="checkbox"/>	ဆရာဝန်	<input type="checkbox"/>	<input checked="" type="checkbox"/>	လက်သမား	<input checked="" type="checkbox"/>	<input type="checkbox"/>
ထက်တန်းပြဆရာဝရာမ	<input type="checkbox"/>	<input type="checkbox"/>	လက်ထောက်ကျန်းမာရေးမှူး	<input type="checkbox"/>	<input checked="" type="checkbox"/>	ပန်းရံ	<input type="checkbox"/>	<input type="checkbox"/>
လက်တန်းပြဆရာဆရာမ	<input type="checkbox"/>	<input type="checkbox"/>	အမျိုးသမီးကျန်းမာရေးဆရာမ	<input type="checkbox"/>	<input type="checkbox"/>	လှုပ်စစ်ဆိုင်ရာ	<input type="checkbox"/>	<input type="checkbox"/>
ကြိုဆရာဆရာမ	<input type="checkbox"/>	<input type="checkbox"/>	အရံသားဖွား	<input type="checkbox"/>	<input type="checkbox"/>	ရေပိုက်သွယ်သူ	<input type="checkbox"/>	<input type="checkbox"/>
အခြား	<input type="checkbox"/>	<input type="checkbox"/>	ပြည်သူ့ကျန်းမာရေးလုပ်သား (၁)/(၂)	<input type="checkbox"/>	<input type="checkbox"/>	စက်ပြင်ဆရာ	<input type="checkbox"/>	<input type="checkbox"/>
မှတ်ချက်				မှတ်ချက်				

(ဃ) ကျေးရွာသို့ရောက်ရှိနိုင်သည့်လမ်းအခြေအနေ / ကျေးရွာတစ်ရွာသည် ၎င်း၏ကျေးရွာအုပ်စုနှင့် ဆက်သွယ်ထားသောလမ်းအခြေအနေအောက်ပါတို့ကိုဝိုင်းပါ

ကျောက်ကြမ်းလမ်း: \_\_\_\_\_ ကတ္တရာလမ်း: \_\_\_\_\_ ကွန်ကရစ်လမ်း: \_\_\_\_\_ မော်တော်ဆိုင်ကယ်လမ်း: \_\_\_\_\_  
 ကျောက်စင်းလမ်း: \_\_\_\_\_ မြေသားလမ်း:  လူသွားလမ်း: \_\_\_\_\_ အခြား: \_\_\_\_\_

(င) ကျေးရွာဖွံ့ဖြိုးစီမံချက်

(၁) လူထုဖွံ့ဖြိုးစီမံကိန်းမစတင်မီ ဤကျေးရွာတွင်ကျေးရွာဖွံ့ဖြိုးမှုစီမံချက်ရှိခဲ့ပါသလား? ဝိုင်းပါ

(၂) ရှိခဲ့လျှင် ဤစီမံချက်ကို မည်သည့် ခုနှစ်တွင်ပြင်ဆင်ခဲ့ပါသနည်း? ရှိပါသည်/မရှိပါ/မသိပါ

(၃) ဤစီမံချက်ကို မြို့နယ်မှအတည်ပြုခဲ့ပါသလား? နှစ်-----/မသိပါ

(စ) ခရီးအကွာအဝေး

(၁) ဤကျေးရွာ၏ဖလှယ်ကျေးရွာအုပ်စုအထိခရီးမိုင်မည်မျှကွာဝေးသနည်း? မိုင်-----/မသိပါ

(၂) ဤကျေးရွာမှ ၎င်းကျေးရွာအုပ်စုဖလှယ်ကျေးရွာတွင်ကြာမြင့်သည့်အချိန်

ခြောက်စက္ကန့်အထိ/မော်တော်ဆိုင်ကယ်/ခြေလျှင်/လား/မော်တော်ဘုတ်/

အခြား: \_\_\_\_\_ စသည်တို့ဖြင့်သွားလျှင်ကြာမြင့်သည့်အချိန်

ခြောက်စက္ကန့်အထိ/မော်တော်ဆိုင်ကယ်/ခြေလျှင်/လား/မော်တော်ဘုတ်/

အခြား: \_\_\_\_\_ စသည်တို့ဖြင့်သွားလျှင်ကြာမြင့်သည့်အချိန်

(ဆ) ပတ်ဝန်းကျင်ဆိုင်ရာသဘာဝဘေးအန္တရာယ် -

ဤကျေးရွာတွင်ကြေးခြင်းကဲ့သို့ သဘာဝဘေးအန္တရာယ်ကျရောက်ဖူးခြင်းရှိပါသလား။

မရှိပါ  ရှိပါသည်  ရှိလျှင်ဖော်ပြပါ \_\_\_\_\_

(ခ) ကျေးရွာတွင် ခွဲစည်းထားသော အဖွဲ့အစည်းများ

လူထုလက်ပြုစီမံကိန်းတိုင်မီ ဤကျေးရွာတွင် ကျေးရွာဖွံ့ဖြိုးရေးအတွက် အစိုးရ(သို့)ရွာသားများကိုယ်တိုင်(သို့) စီမံကိန်းတစ်ခုခုမှ ခွဲစည်းထားသည့် အဖွဲ့အစည်းများရှိပါသလော။

မရှိ  
-----  
-----  
-----

ကျေးရွာခေါင်းဆောင်

အမည် ဦးကျော်စော

လက်မှတ်  နေ့စွဲ

လူထုစည်းရုံးရေးမှူး

အမည် ဒေါ်ဒုမ္မာစု

လက်မှတ်  နေ့စွဲ



ဝိပဿနာစက်ဝန်း အချိန်ဇယား (ပုံစံ - ၈ - ၂)

 ပုံစံ ၈-၂ - ဝိပဿနာစက်ဝန်းအချိန်ဇယား (PC 2)  
 လယ်ဦးရွာရွာ - သက်ဆိုင်ရာလူထုစည်းရုံးရေးမှူး/ လက်ထောက်နည်းညွှန်ပညာမှူးများမှ ဝိပဿနာစက်ဝန်းအသင်းတစ်ခုစီ ဖြစ်ပေါ်စေရေးနှင့် ကျေးဇူးတင်ပူဇော်  
 အတွက် ဤပုံစံကိုဖြည့်သွင်းရမည်။  
 စည်းရုံးရေးမှူး/ဝန်ထမ်း အမည် - ဒေါ် ဇွဲလေး စွယ်စုံ  
 ဇနီး ၈.၁.၂၀၁၆  
 ပြည်နယ်/တိုင်း-တနင်္သာရီတိုင်း၊ မြို့နယ်- ကျွန်းရိုး  
 ဇနီးရဲ့ ဇနီးအမည် ဝိပဿနာစက်ဝန်းအသင်း ဝိပဿနာစက်ဝန်း(၁) ဝိပဿနာစက်ဝန်း(၂) ဝိပဿနာစက်ဝန်း(၃)  
 ဝိပဿနာစက်ဝန်းအသင်းအမည် ဝိပဿနာစက်ဝန်း(၄) ဝိပဿနာစက်ဝန်း(၅) ဝိပဿနာစက်ဝန်း(၆) ဝိပဿနာစက်ဝန်း(၇) ဝိပဿနာစက်ဝန်း(၈) ဝိပဿနာစက်ဝန်း(၉) ဝိပဿနာစက်ဝန်း(၁၀) ဝိပဿနာစက်ဝန်း(၁၁) ဝိပဿနာစက်ဝန်း(၁၂) ဝိပဿနာစက်ဝန်း(၁၃) ဝိပဿနာစက်ဝန်း(၁၄) ဝိပဿနာစက်ဝန်း(၁၅) ဝိပဿနာစက်ဝန်း(၁၆) ဝိပဿနာစက်ဝန်း(၁၇) ဝိပဿနာစက်ဝန်း(၁၈) ဝိပဿနာစက်ဝန်း(၁၉) ဝိပဿနာစက်ဝန်း(၂၀)

ဝိပဿနာစက်ဝန်းအသင်းအမည်များ	ဇနီးရဲ့		အစည်းအဝေးတွင်တက်ရောက်သူအရေအတွက်			
	စတင်သည့်နေ့	ပြီးဆုံးသည့်နေ့	အမျိုးသားအရေအတွက်	အမျိုးသမီးအရေအတွက်	အိမ်ထောင်စုအရေအတွက်	လူမျိုးစုံတက်ရောက်သူအရေအတွက်
၁. ကျေးရွာဝိပဿနာစက်ဝန်း အသင်း	၇.၁.၂၀၁၆	၇.၁.၂၀၁၆	၆၃	၆၈	၁၃၁	၁၃၁
၂. ကျေးရွာပုံစံကျေး ဝိပဿနာစက်ဝန်းအသင်း	၈.၁.၂၀၁၆	၈.၁.၂၀၁၆	၄၅	၈၆	၁၃၁	၁၃၁
၃. ကျေးရွာအုပ်စု လှိုင်ဇနီးအသင်း	၉.၁.၂၀၁၆	၉.၁.၂၀၁၆	၁၆	၁၂	၂၈	၂၈
၄. မြို့နယ်အစာစိမ်းစက်ဝန်းကျေးရွာအသင်း	၃.၂.၂၀၁၆	၃.၂.၂၀၁၆	၆၃	၆၈	၁၃၁	၁၃၁
၅. မြို့နယ်	၃.၃.၂၀၁၆	၃.၃.၂၀၁၆	၂၇	၂၂	၄၉	၄၉
၆. ဝိပဿနာစက်ဝန်းအသင်းအစည်းအဝေး	၃.၃.၂၀၁၆	၃.၃.၂၀၁၆	၆	၃	၉	၉
၇. ဝိပဿနာစက်ဝန်းအသင်းအစည်းအဝေး	၃.၃.၂၀၁၆	၃.၃.၂၀၁၆	၆	၃	၉	၉





၆. ပူးတွဲရောဂါကုန်ကျမှု လျာထားအစီအစဉ် ရေးဆွဲခြင်း	၇.၃.၂၀၁၆	၇.၃.၂၀၁၆	၁၁	၉	၁၆	၁၀၇
၆.၄. ပြင်/ထိန်းအစီအစဉ် ရေးဆွဲခြင်း	၃.၃.၂၀၁၆	၃.၃.၂၀၁၆	၆	၃	၇	၁၄၄
၇. စီမံကိန်းလုပ်ငန်းခွဲ တိုးတက်မှု စောင့်ကြည့် လေ့လာခြင်းအစား	မလို	မလို	မလို	မလို	မလို	မလို
၇.၁။ အစည်းအဝေး ပထမအကြိမ်						
၇.၂။ အစည်းအဝေး ဒုတိယအကြိမ်						
၇.၃။ အစည်းအဝေး တတိယအကြိမ်						
၈. စီမံကိန်းလုပ်ငန်းခွဲ အပြီးသတ်စစ်ဆေးခြင်း အစည်းအဝေး						
၉. လူထုစစ်ဆေးပွဲအစည်းအဝေး						









လူထုဗဟိုပြုစီမံကိန်း၊စီမံကိန်းလက်စွဲ  
အပိုင်း-၃ ၂၀၂၀.၂၀၁၅

ခ. မျှော်မှန်းခြင်း- ဤကျေးရွာဖွံ့ဖြိုးတိုးတက်ရေးအတွက်နောင်လာမည့် ( ၅ )နှစ်အားရည်ရွယ်၍ထောင်ရွက်ရန်အတွက် မည်သည့်အရာများသည်အဓိကမျှော်မှန်းမှန်းချက်ဖြစ်သနည်း။

အမျိုးသားအဖွဲ့မှတင်ပြသောမျှော်မှန်းချက်များ	အမျိုးသမီးအဖွဲ့မှတင်ပြသောမျှော်မှန်းချက်များ
<p>၁ ခရီးသွား အဖွားဖွား လာမှု လွယ်ကူစေရန်။</p>	<p>၁ ခရီးဖွားများသွားလာမှုအခက်အခဲ ဖြေလျာစေရန်။</p>
<p>၂ ဇာတိကောင်းမြို့နယ်များလာမှု အခက် ဖြေလျာစေရန်။</p>	<p>၂ ကျောင်းသူ/သားများ ပညာသင်ကြားရာတွင် စိတ်ဝင်စားမှုရှိပြီး ပညာသင်ကြားရာတွင် အခက် ဖြေလျာစေရန်။</p>
<p>၃ ငြိစဉ်းစဉ်းရှိခြင်းဖြင့် ကလေးငယ်များ ပညာသင်ကြားရာတွင် စိတ်ဝင်စားမှုရှိလာပြီး ပညာသင်ကြားရာတွင် အခက် ဖြေလျာစေရန်။</p>	<p>၃ ကျောင်းသူ/သားများ ပညာသင်ကြားရာတွင် စိတ်ဝင်စားမှုရှိပြီး ပညာသင်ကြားရာတွင် အခက် ဖြေလျာစေရန်။</p>
<p>၄ စီးပွားရေးအခက် ဖြေလျာပြီး စားဝတ်ရေးအခက် ဖြေလျာစေရန်။</p>	<p>၄ ဘွားလာမှုအခက် ဖြေလျာစေရန်။</p>
<p>၅ ဆွေမျိုးရင်းနှီးမှုကလေးများ ဖွံ့ဖြိုးစေရန်။</p>	<p>၅ ရွေးကောက်ပွဲအဖွဲ့ရှိပြီး စားဝတ်ရေးအခက် ဖြေလျာစေရန်။</p>



လူထုတော်ကြံ့ခိုင်ရေးအဖွဲ့အစည်းများအဖွဲ့အစည်း

အပိုင်း-၃ ၂၀၂၀-၂၀၂၁

၁. ဤကျေးရွာ၏ လာမည့် ( ၃ ) နှစ်အတွက် ဦးစားပေး ဖွံ့ဖြိုးတိုးတက်မှု လုပ်ငန်း အစီအစဉ်များအားဖော်ပြပါ။  
 (လူထုတော်ကြံ့ခိုင်ရေး အဖွဲ့အစည်း အဖွဲ့အစည်းအဖွဲ့အစည်း အစီအစဉ်များကို ဦးစားပေး အဆင့်အလိုက်ဖော်ပြပြီး ကျန် လူထုတော်ကြံ့ ခိုင်ရေး အဖွဲ့အစည်း မပတ်သက်သည့် အစီအစဉ်များလည်းဖော်ပြရန်ဖြစ်သည် )

ကျေးရွာအတွက် ဦးစားပေး ဖွံ့ဖြိုးတိုးတက်မှု လုပ်ငန်းစဉ်များ	အဆိုပြုသူ (အမျိုးသားများ/ အမျိုးသမီးများ/ အမျိုးသား+အမျိုးသမီး)	လူထုတော်ကြံ့ခိုင်ရေးအဖွဲ့အစည်းအဆိုပြုသည်(ဦးစားပေးအဆင့် အလိုက်ဖော်ပြပါ)	ခန့်မှန်း ကုန်ကျ စရိတ်	အကျိုးခံစားခွင့်ရှိသူ နှင့် မှန်းခြေအရေအတွက်
၁ စာသင်ကျောင်း ဖြစ်စဉ်	ကျား + ၄			
၂ ရေခဲသေတ္တာ	ကျား + ၄			
၃ စာသင်ကျောင်း	ကျား + ၄			
၄ လမ်း	ကျား + ၄			
၅ နေရာပြင်ဆင်ရေး	ကျား + ၄			
၆ ရေ	ကျား + ၄			

ဥက္ကဋ္ဌ ၊ ကျေးရွာစီမံကိန်းအထောက်အကူပြုကော်မတီမှအတည်ပြုသည်။  
 အမည်- ဒေါ်ဖြူဖြူ - လက်မှတ် - (ဖြူဖြူ) - ၈.၁.၇၀.၁၆



ကျေးရွာအုပ်စု စီမံကိန်းလုပ်ငန်းခွဲ ရွေးချယ်ခြင်း (ပုံစံ - ၀ - ၄)



ပုံစံ PC-၄ ကျေးရွာအုပ်စု စီမံကိန်းလုပ်ငန်းခွဲ ရွေးချယ်ခြင်းပုံစံ

ကျေးရွာအုပ်စု: ကျေးရွာအုပ်စု / လက်ထောက်နည်းပညာမျိုး: CF

အမျိုးအမည်: ကျေးရွာအုပ်စု / လက်ထောက်နည်းပညာမျိုး: CF

အမျိုးအမည်: ကျေးရွာအုပ်စု / လက်ထောက်နည်းပညာမျိုး: CF

အမျိုးအမည်: ကျေးရွာအုပ်စု / လက်ထောက်နည်းပညာမျိုး: CF

စက်ဝန်းအားအမှတ်ပြင်ပေးပါ (✓) စက်ဝန်း (၁) စက်ဝန်း (၂) စက်ဝန်း (၃) စက်ဝန်း (၄)

ကျေးရွာအုပ်စု: ကျေးရွာအုပ်စု

ကျေးရွာအုပ်စု	စတင်ဖွဲ့စည်း လုပ်ငန်းများ	အတိုင်းအတာ	ရေပမာဏ တိုက်ရိုက်အကျိုး စီးပွားပေးမှုများ	အဆိုပြုတင်ပြသူ	စီမံကိန်းအကျဉ်းချုပ်			စုစုပေါင်း
					စီမံကိန်းပုံ ထည့်ဝင်မှု	ကျေးရွာမှ ထည့်ဝင်မှု	အခြားထည့်ဝင်မှု (ဖော်ပြပါ) ထည့်ဝင်ငွေ   အမည်/အဖွဲ့	
ကျေးရွာအုပ်စု	လမ်းတံတား၊ ရေပေးစနစ်၊ ရေကန်	၅၀၀ x ၅' x ၆'	၁၅၅၃	အမျိုးသား၊ အမျိုးသမီး၊ အမျိုးသားနှင့် အမျိုးသမီး	၁၂၇၀၀၀၀	-	၁၂၇၀၀၀၀	၁၂၇၀၀၀၀
ကျေးရွာအုပ်စု	လမ်း၊ နေရာ အကျိုးအမြတ်	၅၀၀ x ၆' x ၆'	၂၃၀၀	အမျိုးသား၊ အမျိုးသမီး၊ အမျိုးသားနှင့် အမျိုးသမီး	၁၂၇၂၆၁၈၀	-	၁၂၇၂၆၁၈၀	၁၂၇၂၆၁၈၀
ကျေးရွာအုပ်စု	တံတား၊ နေရာ အကျိုးအမြတ်	၅၅၄ x ၄' (တံတား)	၁၃၂၂	အမျိုးသား၊ အမျိုးသမီး၊ အမျိုးသားနှင့် အမျိုးသမီး	၁၃၃၇၅၅၅၀	၂၂၆၁၈၀	၁၃၃၉၈၁၃၀	၁၃၃၉၈၁၃၀





အစည်းအဝေး တက်ရောက်သူများစာရင်း (ပုံစံ - ၈ - ၁၂)

ပထမအကြိမ် အစည်းအဝေး

ပုံစံ - ၈-၁၂ - အစည်းအဝေးတက်ရောက်သူများ (FORM PC 12)

လမ်းညွှန်၊ စီမံခန့်ခွဲမှု အစည်းအဝေးအားလုံးတွင် အသုံးပြုရန်၊ လူထုစည်းရုံးရေးမှူးက ကျေးဇူးပြု၍ ကြိုတင်ဆောင်ရွက် စေသောပုံစံ

၂ စီမံကိန်းစာရင်းအချိန်ဇယားပါ အစည်းအဝေးတက်ရောက် သူများစာရင်းကို ဖြည့်သွင်းရန်

စည်းရုံးရေးမှူးအည် ဒေါ်နှင်းစုထံ၊

ရက်စွဲ၊ 7-1-2016

စီမံကိန်းဝက်ဝန်းအမှတ်ဖြစ်ပါ (✓)  ဝက်ဝန်း(၁)

ဝက်ဝန်း(၂)  ဝက်ဝန်း(၃)  ဝက်ဝန်း(၄)

ပြည်နယ်/တိုင်းဒေသကြီး: တနင်္သာရီတိုင်းဒေသကြီး

မြို့နယ်: ကျွန်းစု

ကျေးရွာအုပ်စု: ညောင်တီ၊

ကျေးရွာ: ပဲယက်

စဉ်	အမည်	ကျား (✓)	မ (✓)	အိမ်ထောင်စုကိုယ်စားလှယ် (✓) <sup>(၁)</sup>	လူမျိုး	လက်မှတ်
၁။	ဦးမျိုးစက်	✓			ဗမာ၊ မြန်မာ	
၂။	ဦးတင်စိန်စိန်	✓			။	
၃။	ဦးထွန်း	✓			။	
၄။	ဦးစောစော	✓			။	
၅။	ဦးစောစော	✓			။	
၆။	ဦးစိန်လွင်	✓			။	
၇။	ဦးရွှေညွှန့်	✓			။	
၈။	ဦးထွန်းစိန်	✓			။	
၉။	ဦးအောင်စော	✓			။	
၁၀။	ဦးကျော်ကျော်	✓			။	
၁၁။	။ စိန်စိန်	✓			။	
၁၂။	။ စောစော	✓			။	
၁၃။	။ စိန်စိန်	✓			။	
၁၄။	။ စောစော	✓			။	
၁၅။	။ စိန်စိန်	✓			။	
၁၆။	။ စောစော	✓			။	
၁၇။	။ စိန်စိန်	✓			။	
၁၈။	။ စောစော	✓			။	
၁၉။	။ စိန်စိန်	✓			။	
၂၀။	။ စောစော	✓			။	
၂၁။	။ စိန်စိန်	✓			။	
၂၂။	။ စောစော	✓			။	
၂၃။	။ စိန်စိန်	✓			။	
၂၄။	။ စောစော	✓			။	
၂၅။	။ စိန်စိန်	✓			။	
၂၆။	။ စောစော	✓			။	
၂၇။	။ စိန်စိန်	✓			။	
၂၈။	။ စောစော	✓			။	
၂၉။	။ စိန်စိန်	✓			။	
၃၀။	။ စောစော	✓			။	

(၁) အိမ်ထောင်စုကိုယ်စားလှယ်အဖြစ် ဖြစ်ရန်မလိုပါ။ အမျိုးသား/အမျိုးသမီး အိမ်ထောင်စု တစ်စုကို ကိုယ်စားပြုသူပုဂ္ဂိုလ်အဖြစ်အမှတ်ဖြစ်ပါ။



ပုံစံ - ၀-၁၂ - အစည်းအဝေးတက်ရောက်သူများ (FORM PC 12)

လမ်းညွှန်၊ စီမံခန့်ခွဲမှု အစည်းအဝေးအားလုံးတွင် အသုံးပြုရန်၊ လူထုစည်းရုံးရေးမှူးက ကျေးဇူးတင် ကြောင်းဆင်းစဉ် စစ်ဆေး၍ ပုံစံ ၂ စီမံကိန်းဝန်ထမ်းအချိန်ဇယားပါ အစည်းအဝေးတက်ရောက် သူများစာရင်းကို ပြည့်စွာစစ်ဆေးရန် စည်းရုံးရေးမှူးသည် ဖော်ပြပါအတိုင်း၊

ရက်စွဲ။ 7.1.2016

စီမံကိန်းဝန်ထမ်းအမှတ်ဖြစ်ပါ(✓)  ဝန်ထမ်း(၀)  ဝန်ထမ်း(၂) ဧကန်(၃)  ဝန်ထမ်း(၄)

ပြည်နယ်/ တိုင်းဒေသကြီး/ တနင်္သာရီတိုင်းဒေသကြီး	မြို့နယ်	ကျေးရွာအုပ်စု	ကျေးရွာ
	ကျွန်းစု	ညောင်ဖူး	ပဲယက်

စဉ်	အမည်	ကျား (✓)	မ (✓)	အိမ်ထောင်စုကိုယ်စားလှယ်(✓) <sup>(၁)</sup>	လူမျိုး	လက်မှတ်
၂၀၈	စိုးကျော်စွာ	✓			ဗမာ၊ မြန်မာ	
၂၀၉	။ ဖင်း ဝင်းစိုး	✓			"	
၂၁၀	။ တင်ကျော်	✓			"	
၂၁၁	။ ဆန်းစန်း	✓			"	
၂၁၂	။ စောစော	✓			"	
၂၁၃	။ ဝင်းစော	✓			"	
၂၁၄	။ ဝင်းစော	✓			"	
၂၁၅	။ ဆန်းစော	✓			"	
၂၁၆	။ ဆန်းစော	✓			"	
၂၁၇	။ စောစော	✓			"	
၂၁၈	။ ဆန်းစော	✓			"	
၂၁၉	။ စောစော	✓			"	
၂၂၀	။ ဝင်းစော	✓			"	
၂၂၁	။ စောစော	✓			"	
၂၂၂	။ ဝင်းစော	✓			"	
၂၂၃	။ စောစော	✓			"	
၂၂၄	။ ဝင်းစော	✓			"	
၂၂၅	။ စောစော	✓			"	
၂၂၆	။ ဝင်းစော	✓			"	
၂၂၇	။ စောစော	✓			"	
၂၂၈	။ ဝင်းစော	✓			"	
၂၂၉	။ စောစော	✓			"	
၂၃၀	။ ဝင်းစော	✓			"	

(၁) အိမ်ထောင်စုကိုယ်စားလှယ်၊ အမျိုးသား/အမျိုးသမီး အိမ်ထောင်စု တစ်စုကို ကိုယ်စားပြုသူမည်သူမဆို အမှတ်ဖြစ်ပါ။









ပုံစံ - ၈-၁၂ - အစည်းအဝေးတက်ရောက်သူများ (FORM PC 12)

လမ်းညွှန်၊ စီမံခန့်ခွဲမှု၊ အစည်းအဝေးအားလုံးတွင် အသုံးပြုရန်၊ လူထုစည်းရုံးရေးမှူးက ကျေးဇူးပြု၍ ကျွမ်းကျင်စွာ စစ်ဆေး၍ ပုံစံ ၂ စီမံကိန်းဝက်ဝန်းအောက်ရှိ ဝက်ဝန်းများပါ အစည်းအဝေးတက်ရောက် သူများစာရင်းကို ပြည့်စုံစွာ ဖြည့်သွင်းရန် စည်းရုံးရေးမှူးအဖွဲ့ ဒေါ်နှင်းဇော်ဝင်း

ရက်စွဲ: 7. 1. 2016

စီမံကိန်းဝက်ဝန်းအမှတ်ဖြစ်ပါ(✓)  ဝက်ဝန်း(၁)  ဝက်ဝန်း(၂)  ဝက်ဝန်း(၃)  ဝက်ဝန်း(၄)

ပြည်နယ်/တိုင်းဒေသကြီး	မြို့နယ်	ကျေးရွာအုပ်စု	ကျေးရွာ
တနင်္သာရီ	ကျွန်းစု	ညောင်တုန်း	ပဲယက်

စဉ်	အမည်	ကျား (✓)	မ (✓)	အိမ်ထောင်စုကိုယ်စားလှယ်(✓) <sup>(၁)</sup>	လူမျိုး	လက်မှတ်
၀၁	မမျိုး သန္တာစို		✓		ဗမာ	ဖမ်း
၁	မိသန်းဖြူ		✓		"	သန်းဖြူ
၂	မိသိဇွဲ		✓		"	မိဇွဲ
၃	မိခင်မျိုးသက်		✓		"	ခင်မျိုးသက်
၄	မသန်းသန်းဖြူ		✓		"	ဖြူ
၅	မဝင်းသူစာ		✓		"	ဝင်းသူစာ
၆	မိအောင်		✓		"	အောင်
၇	မရွှေရွှေစင်		✓		"	ရွှေ
၈	မအေးသိ		✓		"	အေး
၉	မိအိဇွဲ		✓		"	အိဇွဲ
၁၀	မမြနီ		✓		"	မြနီ
၁၁	မိအုန်းဖြူ		✓		"	အုန်းဖြူ
၁၂	မိဝင်းဖြူစည်		✓		"	ဝင်းဖြူ
၁၃	မိနေသန်း		✓		"	နေသန်း
၁၄	မိဇွဲဖြူ		✓		"	ဇွဲဖြူ
၁၅	မိတင်ဝေ		✓		"	တင်ဝေ
၁၆	မနုနုအေး		✓		"	နုနုအေး
၁၇	မိခင်ဖြူစည်		✓		"	ခင်ဖြူ
၁၈	မိအုန်းဖြူစည်		✓		"	အုန်းဖြူ
၁၉	မိသန်းဖြူစည်		✓		"	သန်းဖြူ
၂၀	မိဝင်းဖြူစည်		✓		"	ဝင်းဖြူ
၂၁	မိဝင်းဖြူစည်		✓		"	ဝင်းဖြူ
၂၂	မိဖြူစည်အေး		✓		"	ဖြူစည်
၂၃	မိဇွဲဖြူ		✓		"	ဇွဲဖြူ
၂၄	မိအေးသက်		✓		"	အေးသက်
၂၅	မိအေးအေးအောင်		✓		"	အေးအေးအောင်
၂၆	မိတင်လှစည်		✓		"	တင်လှ
၂၇	မိဖြူစည်		✓		"	ဖြူစည်

(၁) အိမ်ထောင်စုကိုယ်စားလှယ်၊ အမျိုးသား/အမျိုးသမီး အိမ်ထောင်စု တစ်စုကို ကိုယ်စားပြုသူမည်သူမဆို အမှတ်ဖြစ်ပါ။





ပုံစံအရ အစည်းအဝေးအားလုံးတွင် အသုံးပြုရန်၊ လူထုစည်းရုံးရေးမှူးက ကျေးရွာသို့ တွင်းဆင်းစဉ် စစ်ဆေး၍ ပုံစံ  
 ၂ ပုံစံကို အချိန်ပေးပါ အစည်းအဝေးတက်ရောက် သူများစာရင်းကို ဖြည့်သွင်းရန်  
 စည်းရုံးရေးမှူးသည် ဒေါ်ဒွေး၊ ၉.၂၀၆၊  
 ရက်စွဲ။ ၇.၁.၂၀၁၆

ပုံစံကို ဝက်ဝန်းအမှတ်ခြစ်ပါ (✓)  ဝက်ဝန်း(၁)  
 ဝက်ဝန်း(၂)  ဝက်ဝန်း(၃)  ဝက်ဝန်း(၄)

ပြည်နယ်/ တိုင်းဒေသကြီး: \_\_\_\_\_ မြို့နယ် \_\_\_\_\_ ကျေးရွာအုပ်စု \_\_\_\_\_ ကျေးရွာ  
 တနင်္သာရီတိုင်းဒေသကြီး: \_\_\_\_\_ ကျွန်းစု \_\_\_\_\_ ညောင်တီး \_\_\_\_\_ ပဲယာ

အစည်းအဝေးစဉ်။

စဉ်	အမည်	ကျား (✓)	မ (✓)	အိမ်ထောင် စုကိုယ်စား လှယ်(✓) <sup>(၁)</sup>	လူမျိုး	လက်မှတ်
၁၈	ဒေါ်အိန်ပု		✓		ဗမာ	
၁၉	ဒေါ်နီငွေချို		✓		"	
၂၀	ဒေါ်ဝင်းချို		✓		"	
၂၁	မအေးဇွေး		✓		"	
၂၂	ဒေါ်တင်စန်း		✓		"	
၂၃	မဝင်းဇွေး		✓		"	
၂၄	ဒေါ်ဖြူဇွေး		✓		"	
၂၅	ဒေါ်ဖြူဖြူအောင်					
၂၆	ဒေါ်အေးအေးဖြူ		✓		"	
၂၇	ဒေါ်အေးချို		✓			
၂၈	ဒေါ်သဏ္ဍာန်စန်း		✓			
၂၉	ဒေါ်အောင်စို					
၃၀	ဒေါ်ဆန်မာချို					
၃၁	မဝင်းမိုးအေး					
၃၂	မချိုမာအေး (၁)					
၃၃	ဒေါ်မူမူအေး		✓			
၃၄	မချိုမာအေး (၂)					
၃၅	မသုလင်လင်လှိုင်					
၃၆	ဒေါ်စိန်ဖြူ					
၃၇	ဒေါ်သန်းနု					
၃၈	ဒေါ်ထွန်းဖြူ					
၃၉	ဒေါ်မိဇွေး					
၄၀	ဒေါ်ခင်မာမာ		✓			
၄၁	မနုနုစို					
၄၂	ဒေါ်ခင်ဖြူ					
၄၃	ဒေါ်စုစုဖြူ					
၄၄	ဒေါ်စုစုဖြူ					
၄၅	ဒေါ်စုစုဖြူ					
၄၆	ဒေါ်စုစုဖြူ					
၄၇	ဒေါ်စုစုဖြူ					
၄၈	ဒေါ်စုစုဖြူ					
၄၉	ဒေါ်စုစုဖြူ					
၅၀	ဒေါ်စုစုဖြူ					

(၁) အိမ်ထောင်စုကိုယ်စားလှယ်အဖြစ် ဝက်ဝန်းခြစ်ရန်မလိုပါ။ အမျိုးသား/အမျိုးသမီး အိမ်ထောင်စု တစ်ခုကို ကိုယ်စားပြုသူမည်သူမဆို အမှတ်ခြစ်ပါ။



ဒုတိယအကြိမ် အစည်းအဝေး တက်ရောက်သူများစာရင်း

Second meeting (1)

ပုံစံ - ၈-၁၂ - အစည်းအဝေးတက်ရောက်သူများ (FORM PC 12)

လမ်းညွှန်၊ စီမံကိန်း အစည်းအဝေးအားလုံးတွင် အသုံးပြုရန်၊ လူထုစည်းရုံးရေးမှူးက ကျေးဇူးတင် ကျင်းပစဉ် စစ်ဆေး၍ ပုံစံ ၂ စီမံကိန်းစက်ဝန်းအချိန်ဇယားပါ အစည်းအဝေးတက်ရောက် သူများစာရင်းကို ဖြည့်သွင်းရန်

စည်းရုံးရေးမှူးအည် ၁၃၇၂၆၁၈၀၆

ရက်စွဲ။ ၈- 1- 2016

စီမံကိန်းစက်ဝန်းအမှတ်ဖြစ်ပါ(✓) စက်ဝန်း(၁)  
စက်ဝန်း(၂)စက်ဝန်း(၃)စက်ဝန်း(၄)

ပြည်နယ်/ တိုင်းဒေသကြီး	မြို့နယ်	ကျေးရွာအုပ်စု	ကျေးရွာ
တနင်္သာရီ	ကျွန်းစု	ရွှေအောင်	ပဲယက်

စဉ်	အမည်	ကျား (✓)	မ (✓)	အိမ်ထောင်စုကိုယ်စားလှယ်(✓) <sup>(၁)</sup>	လူမျိုး	လက်မှတ်
၁	ဒေါ်စုဇော်		✓		မဟာ ဗုဒ္ဓ	စုဇော်
၂	မြင့်စန်း		✓			မြင့်စန်း
၃	ဆွေသန်း		✓			ဆွေသန်း
၄	ဆင်ဖြူ		✓			ဆင်ဖြူ
၅	တင်စေ		✓			တင်စေ
၆	တင်လွယ်		✓			တင်လွယ်
၇	ဦးစန်း		✓			ဦးစန်း
၈	ဦးစန်း		✓			ဦးစန်း
၉	မိုးမိုး		✓			မိုးမိုး
၁၀	မိုးမိုး		✓			မိုးမိုး
၁၁	မိုးမိုး		✓			မိုးမိုး
၁၂	မိုးမိုး		✓			မိုးမိုး
၁၃	မိုးမိုး		✓			မိုးမိုး
၁၄	မိုးမိုး		✓			မိုးမိုး
၁၅	မိုးမိုး		✓			မိုးမိုး
၁၆	မိုးမိုး		✓			မိုးမိုး
၁၇	မိုးမိုး		✓			မိုးမိုး
၁၈	မိုးမိုး		✓			မိုးမိုး
၁၉	မိုးမိုး		✓			မိုးမိုး
၂၀	မိုးမိုး		✓			မိုးမိုး
၂၁	မိုးမိုး		✓			မိုးမိုး
၂၂	မိုးမိုး		✓			မိုးမိုး
၂၃	မိုးမိုး		✓			မိုးမိုး
၂၄	မိုးမိုး		✓			မိုးမိုး
၂၅	မိုးမိုး		✓			မိုးမိုး
၂၆	မိုးမိုး		✓			မိုးမိုး
၂၇	မိုးမိုး		✓			မိုးမိုး
၂၈	မိုးမိုး		✓			မိုးမိုး
၂၉	မိုးမိုး		✓			မိုးမိုး
၃၀	မိုးမိုး		✓			မိုးမိုး

(၁) အိမ်ထောင်စုကိုယ်စားလှယ်၊ အမျိုးသား/အမျိုးသမီး အိမ်ထောင်စု တစ်ခုကို ကိုယ်စားပြုသူမည်သူမဆို အမှတ်ဖြစ်ပါ။



ပုံစံ - ၈-၁၂ - အစည်းအဝေးအကျဉ်းချုပ် (FORM PC 12)

ကျေးရွာအုပ်စုအစည်းအဝေးအကျဉ်းချုပ် အချုပ်အခြားရေးအဖွဲ့မှ ကျေးရွာအုပ်စုအစည်းအဝေးအကျဉ်းချုပ် ဝင်ရောက်ရန် ဝင်ရောက်ခွင့် ပြုခွင့်ရရှိရန်

ရက်စွဲ: ၈ - ၂ - ၂၀၂၀

ဝင်ရောက်ခွင့်အမျိုးအမည်:  ဝင်ရောက်ခွင့် (၁)  ဝင်ရောက်ခွင့် (၂)  ဝင်ရောက်ခွင့် (၃)  ဝင်ရောက်ခွင့် (၄)

ပြည်နယ်/တိုင်းဒေသကြီး အနယ်အခြားအမျိုးအမည်	မြို့နယ် ကျေးရွာ	ကျေးရွာအုပ်စု အမှတ်(၁)	ကျေးရွာ ပြင်ပ
--	---------------------	---------------------------	------------------

၂၆  
၂၇  
၂၈

စဉ်	အမည်	ကျား (✓)	မ (✓)	အိမ်ထောင်စု ကိုယ်စား လှယ်(✓) <sup>(၁)</sup>	လက်မှတ်
၂၆	ဒေါ်အေး		✓		ဒေါ်အေး
၂၇	ဒေါ်အေး		✓		ဒေါ်အေး
၂၈	ဒေါ်အေး		✓		ဒေါ်အေး
၂၉	ဒေါ်အေး		✓		ဒေါ်အေး
၃၀	ဒေါ်အေး		✓		ဒေါ်အေး
၃၁	ဒေါ်အေး		✓		ဒေါ်အေး
၃၂	ဒေါ်အေး		✓		ဒေါ်အေး
၃၃	ဒေါ်အေး		✓		ဒေါ်အေး
၃၄	ဒေါ်အေး		✓		ဒေါ်အေး
၃၅	ဒေါ်အေး		✓		ဒေါ်အေး
၃၆	ဒေါ်အေး		✓		ဒေါ်အေး
၃၇	ဒေါ်အေး		✓		ဒေါ်အေး
၃၈	ဒေါ်အေး		✓		ဒေါ်အေး
၃၉	ဒေါ်အေး		✓		ဒေါ်အေး
၄၀	ဒေါ်အေး		✓		ဒေါ်အေး
၄၁	ဒေါ်အေး		✓		ဒေါ်အေး
၄၂	ဒေါ်အေး		✓		ဒေါ်အေး
၄၃	ဒေါ်အေး		✓		ဒေါ်အေး
၄၄	ဒေါ်အေး		✓		ဒေါ်အေး
၄၅	ဒေါ်အေး		✓		ဒေါ်အေး
၄၆	ဒေါ်အေး		✓		ဒေါ်အေး
၄၇	ဒေါ်အေး		✓		ဒေါ်အေး
၄၈	ဒေါ်အေး		✓		ဒေါ်အေး
၄၉	ဒေါ်အေး		✓		ဒေါ်အေး
၅၀	ဒေါ်အေး		✓		ဒေါ်အေး
၅၁	ဒေါ်အေး		✓		ဒေါ်အေး
၅၂	ဒေါ်အေး		✓		ဒေါ်အေး
၅၃	ဒေါ်အေး		✓		ဒေါ်အေး
၅၄	ဒေါ်အေး		✓		ဒေါ်အေး
၅၅	ဒေါ်အေး		✓		ဒေါ်အေး
၅၆	ဒေါ်အေး		✓		ဒေါ်အေး
၅၇	ဒေါ်အေး		✓		ဒေါ်အေး
၅၈	ဒေါ်အေး		✓		ဒေါ်အေး
၅၉	ဒေါ်အေး		✓		ဒေါ်အေး
၆၀	ဒေါ်အေး		✓		ဒေါ်အေး

(၁) အိမ်ထောင်စုကိုယ်စားလှယ်အဖြစ် ဝင်ရောက်ရန် ဝင်ရောက်ခွင့် ပြုခွင့်ရရှိရန်





ပုံစံ - ၈-၁၂ - အစည်းအဝေးတက်ရောက်သူများ (FORM PC 12)

လမ်းညွှန်၊ စီမံကိန်း အစည်းအဝေးအားလုံးတွင် အသုံးပြုရန်၊ လူထုစည်းရုံးရေးမှူးက ကျေးဇူးတင် ကျင့်သုံးစဉ် စစ်ဆေး၍ ပုံစံ ၂ စီမံကိန်းစက်ဝန်းအစီအစဉ်အရ အစည်းအဝေးတက်ရောက် သူများစာရင်းကို ဖြည့်သွင်းရန် စည်းရုံးရေးမှူးအဖွဲ့ ဖြစ်ပေါ်စေရန်။

ရက်စွဲ: ၈.၁.၂၀၁၆

စီမံကိန်းစက်ဝန်းအမှတ်ဖြစ်ပါ(✓)  စက်ဝန်း(၁)  
 စက်ဝန်း(၂)  စက်ဝန်း(၃)  စက်ဝန်း(၄)

ပြည်နယ်/ တိုင်းဒေသကြီး: \_\_\_\_\_ မြို့နယ် \_\_\_\_\_ ကျေးရွာအုပ်စု \_\_\_\_\_ ကျေးရွာ \_\_\_\_\_  
 တနင်္သာရီတိုင်းဒေသကြီး: \_\_\_\_\_ ကျွန်းစု \_\_\_\_\_ ဇနားကွက် \_\_\_\_\_ မြို့နယ် \_\_\_\_\_

အစည်းအဝေးအစီအစဉ်

စဉ်	အမည်	ကျား (✓)	မ (✓)	အိမ်ထောင်စုကိုယ်စားလှယ်(✓) <sup>(၁)</sup>	လူမျိုး	လက်မှတ်
၈၅	စံ၊ စံ၊ မြ၊ ကု		✓		မဟ	စံ၊ စံ၊ မြ၊ ကု
၈၆	စံ၊ စံ၊ မြ၊ ကု		✓		"	"
၈၇	" စံ၊ စံ၊ မြ၊ ကု		✓		"	"
၈၈	" စံ၊ စံ၊ မြ၊ ကု		✓		"	"
၈၉	" စံ၊ စံ၊ မြ၊ ကု		✓		"	"
၉၀	" စံ၊ စံ၊ မြ၊ ကု		✓		"	"
၉၁	" စံ၊ စံ၊ မြ၊ ကု		✓		"	"
၉၂	" စံ၊ စံ၊ မြ၊ ကု		✓		"	"
၉၃	" စံ၊ စံ၊ မြ၊ ကု		✓		"	"
၉၄	" စံ၊ စံ၊ မြ၊ ကု		✓		"	"
၉၅	" စံ၊ စံ၊ မြ၊ ကု		✓		"	"
၉၆	" စံ၊ စံ၊ မြ၊ ကု		✓		"	"
၉၇	" စံ၊ စံ၊ မြ၊ ကု		✓		"	"
၉၈	" စံ၊ စံ၊ မြ၊ ကု		✓		"	"
၉၉	" စံ၊ စံ၊ မြ၊ ကု		✓		"	"
၁၀၀	" စံ၊ စံ၊ မြ၊ ကု		✓		"	"
၁၀၁	" စံ၊ စံ၊ မြ၊ ကု		✓		"	"
၁၀၂	" စံ၊ စံ၊ မြ၊ ကု		✓		"	"
၁၀၃	" စံ၊ စံ၊ မြ၊ ကု		✓		"	"
၁၀၄	" စံ၊ စံ၊ မြ၊ ကု		✓		"	"
၁၀၅	" စံ၊ စံ၊ မြ၊ ကု		✓		"	"
၁၀၆	" စံ၊ စံ၊ မြ၊ ကု		✓		"	"
၁၀၇	" စံ၊ စံ၊ မြ၊ ကု		✓		"	"
၁၀၈	" စံ၊ စံ၊ မြ၊ ကု		✓		"	"
၁၀၉	" စံ၊ စံ၊ မြ၊ ကု		✓		"	"
၁၁၀	" စံ၊ စံ၊ မြ၊ ကု		✓		"	"

(၁) အိမ်ထောင်စုကိုယ်စားလှယ်၊ အမျိုးအား/အမျိုးသမီး အိမ်ထောင်စု တစ်စုကို ကိုယ်စားပြုသူမည်သူမဆို အမှတ်ဖြစ်ပါ။









ပုံစံ - ၈-၁၂ - အစည်းအဝေးတက်ရောက်သူများ (FORM PC 12)

လမ်းညွှန်၊ စီမံကိန်း အစည်းအဝေးအားလုံးတွင် အသုံးပြုရန်၊ လူထုစည်းရုံးရေးမှူးအဖွဲ့က ကျေးဇူးတင်ကြိုဆိုသည့် စစ်ဆေး၍ ပုံစံ ၂ စီမံကိန်းစက်ဝန်းအချိန်ဇယားပါ အစည်းအဝေးတက်ရောက် သူများစာရင်းကို ဖြည့်သွင်းရန် စည်းရုံးရေးမှူးအဖွဲ့ ဖွဲ့၍ ပြုစုပေးပါ။

ရက်စွဲ။ ၈-၁-၂၀၁၆

စီမံကိန်းစက်ဝန်းအမှတ်ဖြစ်ပါ(✓)  စက်ဝန်း(၁)  
 စက်ဝန်း(၂)  စက်ဝန်း(၃)  စက်ဝန်း(၄)

ပြည်နယ်/ တိုင်းဒေသကြီး: မြို့နယ်: ကျေးရွာအုပ်စု: ကျေးရွာ  
 တနင်္သာရီတိုင်းဒေသကြီး: ကွန်းစု: ရွာအုပ်စု: ပါယာ

အစည်းအဝေးစာရင်း						
စဉ်	အမည်	ကျား (✓)	မ (✓)	အိမ်ထောင်စုစာရင်း (✓) <sup>(၁)</sup>	လူမျိုး	လက်မှတ်
၁.	ဒိုးထောင်ခြင်	✓			ဗမာ	
၂.	ဒိုးသွေး	✓			✓	
၃.	ကြွပ်အောင်	✓			✓	
၄.	ကြွပ်အောင်	✓			✓	
၅.	အောင်အောင်	✓			✓	
၆.	အောင်အောင်	✓			✓	
၇.	အောင်အောင်	✓			✓	
၈.	အောင်အောင်	✓			✓	
၉.	အောင်အောင်	✓			✓	
၁၀.	အောင်အောင်	✓			✓	
၁၁.	အောင်အောင်	✓			✓	
၁၂.	အောင်အောင်	✓			✓	
၁၃.	အောင်အောင်	✓			✓	
၁၄.	အောင်အောင်	✓			✓	
၁၅.	အောင်အောင်	✓			✓	
၁၆.	အောင်အောင်	✓			✓	
၁၇.	အောင်အောင်	✓			✓	
၁၈.	အောင်အောင်	✓			✓	
၁၉.	အောင်အောင်	✓			✓	
၂၀.	အောင်အောင်	✓			✓	
၂၁.	အောင်အောင်	✓			✓	
၂၂.	အောင်အောင်	✓			✓	
၂၃.	အောင်အောင်	✓			✓	
၂၄.	အောင်အောင်	✓			✓	
၂၅.	အောင်အောင်	✓			✓	
၂၆.	အောင်အောင်	✓			✓	
၂၇.	အောင်အောင်	✓			✓	
၂၈.	အောင်အောင်	✓			✓	
၂၉.	အောင်အောင်	✓			✓	
၃၀.	အောင်အောင်	✓			✓	

(၁) အိမ်ထောင်စုစာရင်းမရှိပါ။ အမျိုးသား/အမျိုးသမီး အိမ်ထောင်စု တစ်ခုစီ တိုင်ကြားပြောဆိုသူမဆို အမှတ်ဖြစ်ပါ။



လမ်းညွှန်၊ စီမံကိန်း အစည်းအဝေးအားလုံးကွယ် အသုံးပြုရန် လျာထားရန်/လေ့ကျင့်ရေး ကျေးဇူးတင် ကျွမ်းကျင်သော စတင်ဆေးကြို ပုံစံ  
 ၂ စီမံကိန်းစက်ဝန်းအချိန်ဇယားပါ အစည်းအဝေးထက်စွဲကပ် သုံးနှုန်းစွဲကပ် ဖြည့်သွင်းရန်

စည်းရုံးရေးမှူးအဖွဲ့ အဖွဲ့/ နာမည်/ ဝန်ထမ်း

ရက်စွဲ။ ၂၀၂၁-၂၀၂၂

စီမံကိန်းစက်ဝန်းအမှတ်(၁)  စက်ဝန်း(၁)   
 စက်ဝန်း(၂)  စက်ဝန်း(၃)  စက်ဝန်း(၄)

ဖြည့်နယ်/ တိုင်ဆောင်ကြီး တနင်္သာရီတိုင်းဒေသကြီး	မြို့နယ် ကျွန်းစု	ကျေးရွာအုပ်စု ရွာအုပ်စု	ကျေးရွာ ပုံစံ
--	----------------------	----------------------------	------------------

အစည်းအဝေးစာရင်း

စဉ်	အမည်	ကျား (✓)	မ (✓)	အိမ်ထောင် စုကိုယ်စား လှယ်(✓)။	လူမျိုး	လက်မှတ်
၂၈	ဒေါ်ခွေခွေ	✓			✓	[Signature]
၂၉	" စောစော	✓			✓	[Signature]
၃၀	" စာအိမ်	✓			✓	[Signature]
၃၁	" စိုးစိုး	✓			✓	[Signature]
၃၂	" စောစော	✓			✓	[Signature]
၃၃	စိုင်း	✓			✓	[Signature]
၃၄	" အောင်အောင်	✓			✓	[Signature]
၃၅	" စိုးစိုး	✓			✓	[Signature]
၃၆	" ဦးစိုး	✓			✓	[Signature]
၃၇	" အောင်အောင်	✓			✓	[Signature]
၃၈	" စိုးစိုး	✓			✓	[Signature]
၃၉	" စိုးစိုး	✓			✓	[Signature]
၄၀	" စိုးစိုး	✓			✓	[Signature]
၄၁	" မောင်မောင်	✓			✓	[Signature]
၄၂	" စိုးစိုး	✓			✓	[Signature]
၄၃	" စိုးစိုး	✓			✓	[Signature]
၄၄	" စိုးစိုး	✓			✓	[Signature]
၄၅	" စိုးစိုး	✓			✓	[Signature]

(၁) အိမ်ထောင်စုကိုယ်စားလှယ်အဖြစ် ပြင်ဆင်ရန်မလိုပါ။ အမျိုးသား/အမျိုးသမီး အိမ်ထောင်စု ထက်စွဲကပ် ကိုယ်စားပြုသူမည်သူမဆို အမှတ်ပြင်ပါ။







အစည်းအဝေး ဖွဲ့စည်းပုံ (ပထမအကြိမ်)

၀၀၀ အကြိမ် ရွာလုံးချုပ်စီမံကိန်း ဝိသေသကိစ္စအစည်းအဝေး အစည်းအဝေး အစည်းအဝေး ပြုလုပ်ခဲ့

နေ့၊ ရက် - ၈ . ၂ . ၂၀၁၆  
အချိန် - ၁ : ၀၀ PM  
နေရာ - စာသင်ကျောင်း

ရည်ရွယ်ချက်။ ။ စီမံကိန်း စက်ဝန်းအဆင့် တို့တွင် အားလုံး ရွာလူထုအားလုံး သိရှိ ရှား လည်လာစေရန်

ခွေးမွေးချက်။ ။ ကျေးရွာလူထုအားလုံး စီမံကိန်း ဝိသေသကိစ္စကို ဖော်ပြရန် လည် လာပြီး စီမံကိန်း အကောင်အထည်ဖော်ရာတွင် လက်တွေ့အသုံးပြုနိုင်ရန် ဦးစီးစီမံကိန်း တ ဝေ့ကလေး တွင် လက်တွေ့အသုံးပြု အလုပ်လုပ် နိုင်သော ပုဂ္ဂိုလ်တစ်ဦးစီ၏ စိတ်ဓါတ်နှိုးဆော် ပေးခြင်း သည် ကော်မတီဖွဲ့စည်းရာတွင် ဦးစီးအဖွဲ့အစည်း တွင် ချိတ်ဆက်လုပ်ဆောင် ပေးခြင်း သည် ကော်မတီဖွဲ့စည်းရာတွင် ဦးစီးအဖွဲ့အစည်း (၅) ဦး အား ခွေးချယ် ကြံရန် ။ ခွေးချယ်သော အခါ နှစ်လည် ယခင်နှစ်အဟောင်း များအား ပြုပြင် မွမ်းမံပြီး ပြန်လည် ခွေးချယ် ကြံရန် ။ ရွာလူထုမှ ခွေးမွေး တို့ ပင် ကြံပြီး ခွေးချယ်ရာ နှစ်လည် မဲစနစ် ဖြင့် ခွေးချယ်ပါက အချိန် ဖို့ ဖို့ ။ အရည်အချင်း ပြည့်စုံ များ ကျိုးစွန့် တကယ် ခွေးချယ် နိုင်ရန် အတွက် အစီအစဉ် ပြုစု စီမံ ဖြင့် ခွေးချယ် ကြံရန် ခွေးမွေး ကြံ သည်။

သုံးဖြတ်ချက်။ ။ ရွာလူထု အကျဉ်း ကိုယ်စား ဦးစီးအဖွဲ့အစည်း ကျွန်ုပ်တို့ ဖွဲ့စည်း

- ၀၁ ဦးစော်တူး - ၆၀ တက်ဝန်ထမ်း
- ၀၂ ဒေါ်ခိုင်ချို - ၆၀ တက်ဝန်ထမ်း
- ၀၃ ဦးစော်ဟိန် - ကျေးရွာစာရင်းကိုင်
- ၀၄ ဦးသန်းစို - အကြံပြုတိုင်ကြား ဖြေရှင်းရေး
- ၀၅ ဒေါ်ဝင်းချို - အကြံပြုတိုင်ကြား ဖြေရှင်းရေး



အစည်းအဝေးမှတ်တမ်း (ဒုတိယ အကြိမ်)

အစည်းအဝေးမှတ်တမ်း (ဒုတိယအကြိမ်)

ဒုတိယအကြိမ်ကျေးရွာဖွံ့ဖြိုးရေးစီမံချက်ရေးဆွဲခြင်းနှင့်လူမှုပူးပေါင်းပါဝင်ဆန်းစစ်ခြင်း

နေ့စွဲ - စာသင်ကျောင်း

အချိန် - 1:00 PM

ရက်စွဲ - ၇.၁၀.၂၀၁၆

စတင်ချက်။ "ကျေးရွာဖွံ့ဖြိုးရေးအတွက်လျှော့စားသောစီမံကိန်းများအားလူမှုဂရိတ်စတင်အလောင်းအထည်ဖော်ခြင်းစေရန်နှင့်လူမှုပူးပေါင်းပါဝင်ဆန်းစစ်ခြင်းအားလုပ်ဆောင်ပေးရန်အားလျှော့သိရှိစေရန်"

ဆွေးနွေးချက်။ "လုပ်ဆောင်မှုဖွံ့ဖြိုးရေးအားအလေးထား၍ဆောင်ရွက်ပေးခြင်းသောပရိုဟိတစိတ်အားရှိသောကော်မတီဝင်(၁၁)ဦးအားစွဲချပ်ဖြင့်ဖြန့်ဖြူးပေးခြင်းနှင့်ယခင်ဖြစ်မှုကော်မတီဝင်အပေးပေးခြင်းနှင့်ယခုဖြစ်သည့်များအားအတူတကွဖြုတ်ဖြင့်ဖွဲ့စည်းပေးခြင်းနှင့်စွဲချပ်ဖြင့်ဖြန့်ဖြူး (CPRA) မှရှိသောစီမံကိန်းများအားရွာသူ/သားများမှသုံးခြင်းဖြင့်ဖြန့်ဖြူးရေးဆွဲရေးပေးခြင်းဖြင့်ဖြန့်ဖြူးခြင်းနှင့်ဆက်တိုက်ဖြင့်ဆက်တိုက်ဖြင့်ဖြန့်ဖြူးခြင်းဖြစ်ပါသည်။"

ဆုံးဖြတ်ချက်။ "ကျေးရွာဖွံ့ဖြိုးရေးအကျိုးရှိအချိန်ပေး၍လုပ်ဆောင်ခြင်းဖြင့်သောကော်မတီဝင်များမှာ

- |                  |                       |
|------------------|-----------------------|
| ① ဦးစွန်း        | စီမံကိန်းဥက္ကဋ္ဌ      |
| ② ဒေါ်ဖြူဖြူ     | စီမံကိန်းဥက္ကဋ္ဌ      |
| ③ ဦးစွန်းဦး      | ဝန်ထုပ်ဝန်ပိုးဥက္ကဋ္ဌ |
| ④ ဒေါ်ဥမ္မာ      | အဖွဲ့ဝင်              |
| ⑤ ဒေါ်စိမ်းစိမ်း | အဖွဲ့ဝင်              |

- ၆) ဦးစ ကျားခွဲစား ခွဲစားခြင်းဖြင့် ခွဲစားခြင်း
- ၇) ဒေါ်သန်းစို ကန့်ဝင်
- ၈) ဒေါ်အေးသိ ကန့်ဝင်
- ၉) ဦးသန်းစို ဖွဲ့စည်းပုံအခြေခံဥပဒေ
- ၁၀) ဒေါ်ချိုမာအေး ကန့်ဝင်
- ၁၁) ဦးမောင်ဆန်းသက် ကန့်ဝင်

တို့ကား စွဲပါသော ဖြစ်ရပ်များကို စိမ်းစိုင်း လုပ်ငန်းခွင်များကို လည်း

- ၁) ကျောင်းခြံစည်းရိုး
- ၂) ကျောင်းဆင်းစာတန်း
- ၃) စာသင်ကျောင်း
- ၄) လမ်း
- ၅) ရေ
- ၆) ရေရရှိရေး

ယူ၍ အရေးကြီးအရာများ ပေါ်ပေါက်လာပါက ဖြစ်နိုင်ခြေရှိသည်။

အစည်းအဝေး ချိတ်ဆက်ချိန် ၂၀၁၇ (၄: ၃၀) ကချိန် တွင် အစည်းအဝေး ဝင်ရောက်  
သိမ်းခဲ့ပါသည်။

မှတ်တမ်းတင်သူ

ဦးဇော်ဟိန်



### ကဏ္ဍအလိုက် ဖွံ့ဖြိုးရေး ဦးစားပေး လုပ်ငန်းစဉ်များ

ပဲယာ



ကဏ္ဍအလိုက် ဖွံ့ဖြိုးရေး ဦးစားပေး လုပ်ငန်းစဉ်များ  
 နောက်ဆက်တွဲ (၄) ခြားနားသော အပိုင်းများအတွက် ဦးစားပေးဖွံ့ဖြိုးရေး လုပ်ငန်းစဉ်များ  
 အနှစ်ချုပ်

မူရင်းသည်အား VPSC တွင်ထားရှိရပါမည်။ အခြားဌာနဆိုင်ရာများနှင့် ညှိနှိုင်းရန်အတွက် မိတ္တူအား TPIC သို့ပို့ရပါမည်။ MIS data အနေဖြင့် သွင်းရန်မလိုအပ်ပါ။

	အဆင့်	လုပ်ငန်း	မည်သူဦးစားပေးမလဲ	လ/နှစ်	ကျေးဇူးတင်တာဝန်ခံသူ အုပ်စု	ပြင်ပမှ မည်သူ ထောက်ပံ့ မလဲ
အခြေခံအောက်အဖွဲ့	၁	ကျောင်းခြံစည်းစဉ်း	၂၇ ဝ ၂၈ ကျား	၂၀၁၆		
	၂	ရေဆိပ်အဝင်းတံတား	၂၇ ဝ ၂၈ ကျား			
	၃	စာသင်ကျောင်း	၂၇ ဝ ၂၈ ကျား			
	၄	လမ်း	၂၇ ဝ ၂၈ ကျား			
	၅	ရေ	၂၇ ဝ ၂၈ ကျား			
	အသက်မွေးဝမ်းကျောင်း/စိုက်ပျိုးရေး	၁	မြေစွန့်ချွေး	၂၇ ဝ ၂၈ ကျား ၀ ဝ ၀ ကျား ၀ ဝ ၀ ကျား ၀ ဝ ၀ ကျား		
			၀ ဝ ၀ ကျား			
			၀ ဝ ၀ ကျား			
			၀ ဝ ၀ ကျား			
			၀ ဝ ၀ ကျား			
			၀ ဝ ၀ ကျား			
ကျန်းမာရေးနှင့် အာဟာရ			၀ ဝ ၀ ကျား			
			၀ ဝ ၀ ကျား			
			၀ ဝ ၀ ကျား			
			၀ ဝ ၀ ကျား			
			၀ ဝ ၀ ကျား			
			၀ ဝ ၀ ကျား			
ပညာရေး			၀ ဝ ၀ ကျား			
			၀ ဝ ၀ ကျား			
			၀ ဝ ၀ ကျား			
			၀ ဝ ၀ ကျား			
			၀ ဝ ၀ ကျား			
			၀ ဝ ၀ ကျား			



### VDP အရည်အသွေးထိန်းချုပ်မှု

ထိန်းချုပ်သူ-	ရက်စွဲ-	ရွာ- မြို့နယ်	VDP ရက်စွဲ ကျေးရွာအုပ်စု
---------------	---------	------------------	-----------------------------

VDP စာရွက်စာတမ်းပြီးဆုံးမှုကို စစ်ဆေးပါ။ (OM အရ)

- မျက်နှာဖုံး (အဖုံး)
- မာတိကာ
- ကျေးရွာအခြေခံ (data)
- PSA အကျဉ်းချုပ်နှင့် PRA လုပ်ငန်းစဉ်
- အမျိုးသားအမျိုးသမီး အဖွဲ့များ၏ အခက်အခဲများ
- ကျေးရွာမျှော်မှန်းချက် (ဆွေးနွေးချက် ရလဒ်)
- အမျိုးသား၊ အမျိုးသမီးအဖွဲ့များ သဘောတူထားသည့် (၄) နှစ်အတွက် ဦးစားပေး လုပ်ငန်းများ စာရင်း (အခြေခံ အဆောက်အဦ၊ အသက်မွေးမှု၊ ပညာရေး၊ လူမှုရေးထိန်းသိမ်းမှု၊ .....)

နောက်ဆက်တွဲများ

- လူမှုရေးအကဲဖြတ်မှု၊ စာရွက်စာတမ်း၊ ဓါတ်ပုံနှင့် PRA လုပ်ငန်းစဉ်၊ မြေပုံများပါရမည်၊ စည်းစိမ်ပိုင်ဆိုင်မှု အဆင့်၊ Venn ပုံ.....
- ကျေးရွာစီမံကိန်း ရေးဆွဲရေး အစည်းအဝေးမှတ်တမ်း မိတ္တူ
- ကျေးရွာ၏ အချက်အလက် (PC 1 ပုံစံ)
- ကျေးရွာမျှော်မှန်းချက်

(၂) လူမှုရေးအကဲဖြတ်မှုအရည်အသွေးနှင့် (VDP စစ်ဆေးပါ)

- VDP တွင် ပါဝင်သော ဦးရေ (အမျိုးသားအမျိုးသမီး)
- လူမှုရေးအကဲဖြတ်မှုအရည်အသွေးနှင့် VDP အတွက် ရက်ပေါင်း
- PRA အသုံးပြုမှုအရည်အတွက်
- ပါဝင်သောဦးရေနှင့် လုပ်ငန်းများ မှတ်တမ်းတင်ခြင်း (အစည်းအဝေးမှတ်တမ်း၊ ဓါတ်ပုံ၊ တိုင်းရင်းသားအနည်းစုနှင့် ထိခက်လွယ်သောအဖွဲ့များ၊)
  - အလွန်ကောင်
  - ကောင်း
  - ညံ့
- လုပ်ငန်းများမှတ်တမ်းတင်ခြင်းနှင့် အမျိုးသမီးအဖွဲ့အစည်း၏ ရလဒ်အား ခွဲခြားပေးထားသလား၊
  - ရှိ
  - မရှိ
- စီမံကိန်း အရေအတွက် (အမျိုးသား၊ အမျိုးသမီးရွေးချယ်မှုအရေအတွက်)

PRA နှင့်သက်ဆိုင်သော အခြားစီမံကိန်းအရေအတွက် (အမျိုးသားအမျိုးသမီးရွေးချယ်မှုအရေအတွက်)