

ပြည်ထောင်စုသမ္မတမြန်မာနိုင်ငံတော်အစိုးရ
စိုက်ပျိုးရေး၊ မွေးမြူရေးနှင့် ဆည်မြောင်းဝန်ကြီးဌာန
ကျေးလက်ဒေသဖွံ့ဖြိုးတိုးတက်ရေးဦးစီးဌာန

ကျွန်းစုမြို့နယ်



လူထုပဟိုပြုစီမံကိန်း
National Community Driven Development Project
(NCDDP)



ကျေးရွာဖွံ့ဖြိုးရေး အစီအစဉ်
Village Development Plan (VDP)

ဝါရစ်(မြန်မာ) ကျေးရွာ၊ ဝါရစ်ကျေးရွာအုပ်စု

မာတိကာ

စဉ်	အကြောင်းအရာ	စာမျက်နှာ
၁	ကျွန်းစုမြို့နယ်မြေပုံ	၁
၂	ကျေးရွာအုပ်စုမြေပုံ	၂
၃	ကျေးရွာအုပ်စုတွင် ပါဝင်သောကျေးရွာများစာရင်း	၂
၄	လူထုပူးပေါင်းပါဝင်သော ဆန်းစစ်ခြင်းနှင့် အကဲဖြတ်ခြင်း လုပ်ငန်းစဉ်	၃
၅	ကျေးရွာသမိုင်းကြောင်း	၃
၆	ကျေးရွာသမိုင်းကြောင်းအပေါ်သုံးသပ်ချက်	၄
၇	လူမှုနှင့် အရင်းအမြစ်ပြုမြေပုံ	၅
၈	လူမှုနှင့် အရင်းအမြစ်ပြုမြေပုံအပေါ်သုံးသပ်ချက်	၅
၉	ရာသီခွင်ပြုပြင်ကွဲဒီဇိုင်း	၇
၁၀	ရာသီခွင်ပြုပြင်ကွဲဒီဇိုင်းအပေါ်သုံးသပ်ချက်	၇
၁၁	အဖွဲ့အစည်းချိတ်ဆက်ပြုမြေပုံ	၈
၁၂	အဖွဲ့အစည်းချိတ်ဆက်ပြုမြေပုံအပေါ်သုံးသပ်ချက်	၈
၁၃	ပြဿနာသစ်ပင်များ	၉
၁၄	ပြဿနာသစ်ပင်များအပေါ်သုံးသပ်ချက်	၁၀
၁၅	ပင့်ကူအိမ်မြေပုံ	၁၁
၁၆	ပင့်ကူအိမ်မြေပုံအပေါ်သုံးသပ်ချက်	၁၁
၁၇	ကြွယ်ဝမှုပြဇယား	၁၃
၁၈	ကြွယ်ဝမှုပြဇယားအပေါ်သုံးသပ်ချက်	၁၄
၁၉	အသက်မွေးဝမ်းကြောင်းပြဇယား	၁၄
၁၉	အသက်မွေးဝမ်းကြောင်းပြဇယားအပေါ်သုံးသပ်ချက်	၁၅
၂၀	အမျိုးသား/အမျိုးသမီး အလုပ်ချိန်ပြဇယား	၁၅
၂၁	မှတ်တမ်းဓါတ်ပုံများ	၁၆
၂၂	ကော်မတီဝင်များစာရင်း	၁၈
၂၃	ကျေးရွာအခြေခံအချက်အလက်များ (ပုံစံ - ၈ - ၁)	၁၉
၂၄	စီမံကိန်းစက်ဝန်းအချိန်ဇယား (ပုံစံ ၈-၂)	၂၂
၂၅	ကျေးရွာဖွံ့ဖြိုးရေး ဦးစားပေး အစီအစဉ် (ပုံစံ ၈-၃)	၂၄
၂၆	ကျေးရွာအုပ်စုစီမံကိန်းလုပ်ငန်းခွဲရွေးချယ်ခြင်း (ပုံစံ ၈-၄)	၂၇
၂၇	အစည်းအဝေးတက်ရောက်သူများစာရင်း	၃၀
၂၈	အစည်းအဝေးမှတ်တမ်းများ	၄၀
၂၉	ကဏ္ဍအလိုက် ဖွံ့ဖြိုးရေး ဦးစားပေးလုပ်ငန်းများ	၄၂
၃၀	VDP အရည်အသွေးထိန်းချုပ်မှု	၄၃

ကျွန်းစုမြို့နယ်အခြေပြမြေပုံ

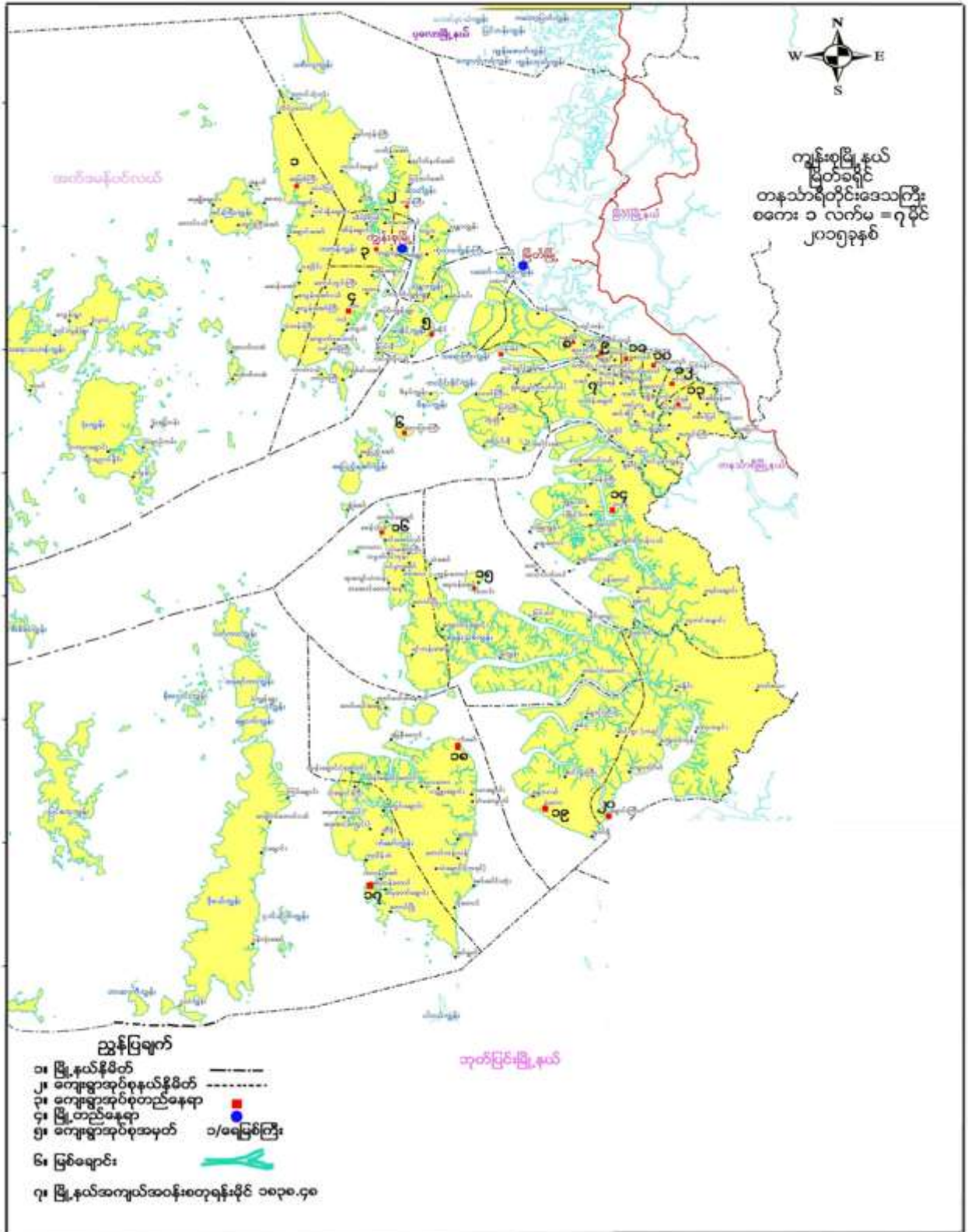

ကျေးရွာအုပ်စုမြေပုံ

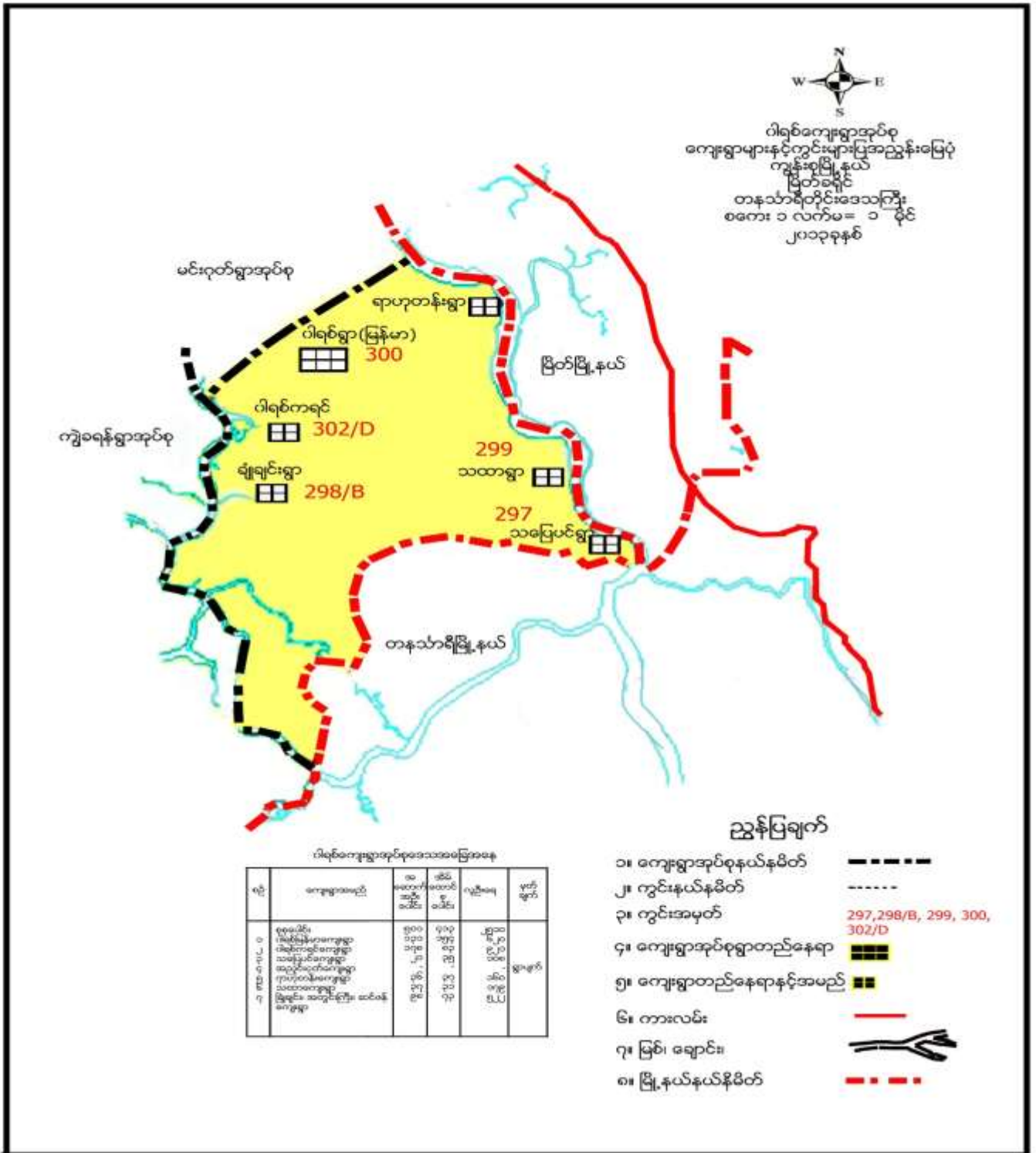

ကျေးရွာအုပ်စုအတွင်းပါဝင်သော ကျေးရွာများ

- ၁ - ဝါရစ် (မြန်မာ) ကျေးရွာ
- ၄ - သပြေပင်ကျေးရွာ
- ၂ - ဝါရစ် (ကရင်) ကျေးရွာ
- ၅ - သဘာကျေးရွာ
- ၃ - ရာဟုတန်း (စမ်းသစ်) ကျေးရွာ
- ၆ - ချုံချင်းကျေးရွာ

လူထုပူးပေါင်းပါဝင်သော လူမှုဆန်းစစ်ခြင်းနှင့် အကဲဖြတ်ခြင်း လုပ်ငန်းစဉ် (PSA/PRA) အကျဉ်းချုပ်

စဉ်	အသုံးပြုခဲ့သော PRA Tool များ
၁	ကျေးရွာသမိုင်းကြောင်း
၂	လူမှုနှင့်အရင်းအမြစ်ပြမြေပုံ
၃	ရာသီခွင်ပြ ပြက္ခဒိန်
၄	အဖွဲ့အစည်းချိတ်ဆက်မှုပြမြေပုံ
၅	ပြဿနာသစ်ပင် (၁)
၆	ပြဿနာသစ်ပင် (၂)
၇	ပင့်ကူအိမ်မြေပုံ
၈	ကြွယ်ဝမှုပြဇယား
၉	အသက်မွေးဝမ်းကြောင်းပြမြေပုံ
၁၀	အမျိုးသား/အမျိုးသမီး အလုပ်ချိန်နှိုင်းယှဉ်ပြဇယား

ကျေးရွာသမိုင်းကြောင်း

ကျေးရွာ သမိုင်းကြောင်း

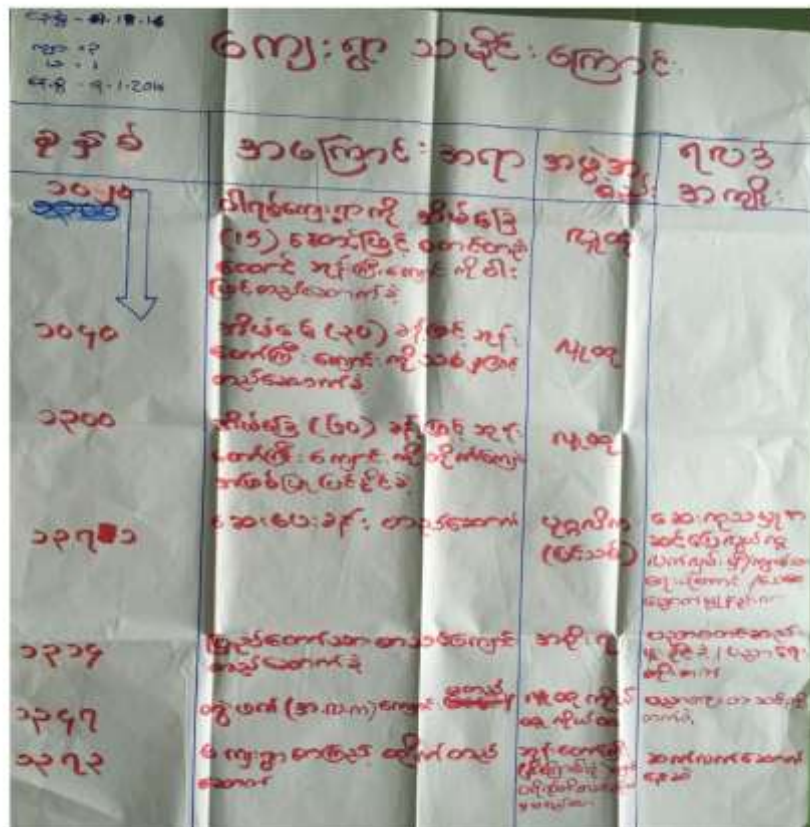

စဉ်	အကြောင်းအရာ	အဖွဲ့အစည်း	ရလဒ်အကျိုး
၁၀၂၀	ပါရမီဗဟိုအဖွဲ့ (၁၅) ဆောင်ရွက် စောင့်ရှောက်ရေး အဖွဲ့အစည်း ဖွဲ့စည်းတည်ထောင်ခဲ့	၇၃၀	
၁၀၄၀	အိမ်ခြေ (၃၀) ခန့်အင် အဖွဲ့အစည်း ဖွဲ့စည်း တည်ထောင်ခဲ့	၈၂၀	
၁၂၀၀	အိမ်ခြေ (၆၀) ခန့်အင် အဖွဲ့အစည်း ဖွဲ့စည်း တည်ထောင်ခဲ့	၈၂၀	
၁၃၇၀	ဆေးရုံအဖွဲ့ တည်ထောင်	ပုဂ္ဂလိက (ပိုင်ဆိုင်)	ဆေးရုံသစ်တည်ဆောက်ရေးနှင့် ဆေးဝါးများ ဖြန့်ဖြူးပေးခြင်း
၁၃၃၄	ပြည်ထောင်စုအသစ်ဖွဲ့စည်း တည်ထောင်ခဲ့	အဖွဲ့အစည်း	ပညာရေးဆိုင်ရာ ဖွံ့ဖြိုးရေးအတွက်
၁၃၄၇	တို့ဖက် (အ.က) ဖွဲ့စည်း တည်ထောင်	၈၂၀	ပညာရေးဆိုင်ရာ အကျိုးရှိစေခြင်း
၁၃၇၃	ကျေးရွာ စာပို့ဆက်ရေး အဖွဲ့အစည်း တည်ထောင်	အဖွဲ့အစည်း	ဆက်သွယ်ရေး အဖွဲ့အစည်း တည်ထောင်ခြင်း



ကျေးရွာသမိုင်းကြောင်းအပေါ်သုံးသပ်ချက်

- နေ့စွဲ - ၉.၁.၂၀၁၆
- စတင်ချိန် - (၈) နာရီ (နံနက်)
- ပြီးချိန် - (၁၀:၃၀)

တနင်္သာရီတိုင်းဒေသကြီး ကျွန်းစုမြို့နယ် ဝါရစ်ကျေးရွာအုပ်စု ဝါရစ်မြန်မာကျေးရွာ၏ ကျေးရွာသမိုင်းကြောင်းကို (၉.၁.၂၀၁၆) နံနက် (၈) နာရီတွင် စတင်ရေးဆွဲခဲ့ပါသည်။ ဝါရစ်ကျေးရွာဟု ခေါ်ဆိုခြင်းမှာ အိမ်များကို ဝါးဖြင့်ရက်ပြီး ဆောက်လုပ်ထားခြင်းကြောင့် ဝါးရက်ဟု အမည်တွင်ပြီး နောက် နှစ် (၁၀၂၀)ခုနှစ်လောက်မှ ဝါရစ်ဟု အမည်တွင်လာသည်။ (၁၀၄၀) တွင် အိမ်ခြေ (၃၀) ဖြင့် စတင်တည်ထောင်ခဲ့ပြီး ဘုန်းကြီးကျောင်းကို ကိုယ်ထူကိုယ်ထ စနစ်ဖြင့် တည်ထားကိုးကွယ်ကြသည်။ (၁၀၂၁) ခုနှစ် လောက်တွင် ကျေးရွာတွင်သွားလာရန် အဆင်ပြေဖို့အတွက် ရွာတွင်းမြေသားလမ်းဖောက်လုပ်ခဲ့ပါသည်။(၁၃၀၀) ခုနှစ်တွင် အိမ်ခြေ (၆၀) လောက်ရှိနေပြီး ဘုန်းတော်ကြီးကျောင်းကို တိုက်ကျောင်းကြီးအဖြစ် ကျေးရွာကိုယ်ထူကိုယ်ထဖြင့် တည်ဆောက်ပြီး (၁၁က) ပညာရေးဖြင့် ကျောင်းသား (၂၀) ဦးရေလောက် တတ်ရောက်သင်ကြားကြသည်။ (၁၃၂၂) ခုနှစ်တွင် (၁၁က) ပညာရေးစနစ်ကို ပြောင်းလဲပြီး အစိုးရစာသင်ကျောင်းစနစ်ကို သင်ကြားခွင့်ရရှိခဲ့ပါသည်။ ထိုစာသင်ကျောင်းတွင် ဆရာမ (၂) ဦး နှင့် ကျောင်းသား (၃၀) ခန့် တတ်ရောက်ပညာသင်ကြားကြသည်။

(၁၃၄၇) တွဲဖက် အလက ကျောင်းကြီးကို ကိုယ်ထူကိုယ်ထ စနစ်ဖြင့်ဆောက်လုပ်ခဲ့ပါသည်။ ထို အလက ကျောင်း တိုးချဲ့ခြင်းအားဖြင့် ပညာရေး တိုးတတ် အဆင့်မြင့်လာသည်။(၁၃၇၁) ခုနှစ်တွင် ကျေးရွာ ဆေးပေးခန်းကို (ပြင်သစ်) အဖွဲ့မှဆောက်လုပ်လှူဒါန်းခဲ့ပါသည်။ ဆေးပေးခန်းရရှိသဖြင့် ဆေးကုသမှုအား လက်လှမ်းမီ အဆင်ပြေလာပြီး ကျန်းမာရေးတွင် ပိုမိုအဆင်ပြေလာသည်။ (၁၃၇၃) ခုနှစ်တွင် ကျေးရွာ စာကြည့်တိုက်ကို ဘုန်းတော်ကြီးနှင့် လူထုပူးပေါင်းပြီးဆောက်လုပ်ခဲ့ပါသည်။ (၂၀၁၂-၂၀၁၃) ခုနှစ်တွင် စာသင်ကျောင်းမှ ကျေးရွာအတွင်းသို့ မြေသားလမ်းကို ကိုယ်ထူကိုယ်ထစနစ်ဖြင့် ဖောက်လုပ်ခဲ့ပါသည်။ (၂၀၁၃-၂၀၁၄) ခုနှစ်တွင် ကျေးရွာမီးလင်းရေးအတွက် လူထုဗဟိုပြုစီမံကိန်းမှ မီးစက်ရုံကို ဆောက်လုပ်လှူဒါန်းပေးခဲ့ပါသည်။ (၂၀၁၄-၂၀၁၅) ခုနှစ်တွင် ပညာရေးမြင့်မားရန်အတွက် တံခါးနှင့် မျက်နှာကြက် များကို လူထုဗဟိုပြုစီမံကိန်းမှ လှူဒါန်းခဲ့ပါသည်။

ပါဝင်ဆွေးနွေးသူ - ကျား -၃ ၊ မ - ၂

လူမှုနှင့်အရင်းအမြစ်ပြုပြင်ခြင်း



လူမှုနှင့်အရင်းအမြစ်ပြုပြင်ခြင်း

လူမှုရေးပြုပြင်ခြင်းအပေါ်သုံးသပ်ချက်

- နေ့စွဲ - ၉.၁.၂၀၁၆
- စတင်ချိန် - နေ့လည် (၁၄:၀၀)
- ပြီးဆုံးချိန် - ညနေ (၁၇:၀၀)

တနင်္သာရီတိုင်း ကျွန်းစုမြို့နယ် ဝါရပ်ကျေးရွာအုပ်စု ဝါရပ်ကျေးရွာကို လွန်ခဲ့သော နှစ်ပေါင်း (၁၀၀၀) ခန့်က စတင်တည်ထောင်ခဲ့ပါသည်။ ယခုအခါတွင် အိမ်ခြေ (၁၂၅) ၊ အိမ်ထောင်စုပေါင်း (၁၄၅) ၊ လူဦးရေစုစုပေါင်း (၈၅၁) ဦး နေထိုင်ကြပါသည်။ ထိုကျေးရွာသည် တနင်္သာရီမြစ်ကမ်းနံဘေးတွင် တည်ရှိပါသည်။ ထိုကျေးရွာ၏လမ်းများ သည် မြေသားလမ်းများဖြစ်သောကြောင့် သွားလာရေးအတွက်အဆင်မပြေပါ။ ကျေးရွာ၏ ပတ်ပတ်လည်တွင် တောင်တန်းများ၊ လယ်ကွင်းများ၊ နေတော များ ဝန်းရံလျက်ရှိပြီး တောတောင်ရေမြေကြောင့် စိမ်းလန်းစိုပြေလျက် ရှိပါသည်။ ရွာ၏အရှေ့ဖက်တွင် တနင်္သာရီမြစ်ရှိပြီး ၊ ရွာ၏အနောက်ဖက်တွင် စာသင်ကျောင်းတည် ရှိပါသည်။ ရွာ၏ တောင်ဖက်တွင် ဘုန်းကြီးကျောင်းနှင့် ရွာ၏မြောက်ဖက်တွင် စိမ့်စမ်းရေထွက်ရှိသော နေရာလည်းရှိပါသည်။ ထိုကျေးရွာသူကျေးရွာသားများသည် တနင်္သာရီမြစ်ကို အခြေခံ၍ စီးပွားရေးလုပ်ကိုင်လျက်ရှိပါသည်။ ထိုကျေးရွာသည်



(၂၀၁၃) ခုနှစ် မတိုင်ခင်က ကျေးရွာတွင်း လျှပ်စစ်မီးမရှိသဖြင့် တိုးတက်မှုနှောင့်နှေးပြီး ဆက်သွယ်ရေး မကောင်းသောရွာလည်း ဖြစ်သည်။ (၂၀၁၄) ခုနှစ်တွင် လူထုဗဟိုပြုစီမံကိန်းမှ မီးလင်းရေးကို လုပ်ဆောင်ပေးသောကြောင့် သာယာစည်ကားလာသော ကျေးရွာလည်း ဖြစ်ပါသည်။ သောက်သုံးရေ ရရှိရေးတွင်လည်း ရေရရှိမှုပေါများပြီး သောက်သုံး ရန်အတွက် သန့်ရှင်းသောရေ မရှိသော ကျေးရွာလည်းဖြစ်ပါသည်။

ဝါရစ်မြန်မာ၏ အဓိက စီးပွားရေးမှာ ဥယျာဉ်နှင့် လယ်ကို အဓိကထားပြီး လုပ်ကိုင်ကြပါသည်။ တံငါလုပ်ငန်းကိုလည်း အနည်းကျင်း လုပ်ကိုင်ကြပါသည်။ ကျေးရွာမှ ထွက်ရှိသော အစားသောက်ပစ္စည်းများနှင့် ဒေသထွက်ကုန်များကို မြိတ်မြို့သို့ ကုန်ရောင်း၊ ကုန်ဝယ် ပြုလုပ်ကြပါသည်။လှေနှင့် သွားရသော ခရီးဖြစ်သောကြောင့် မိုးရာသီတွင် ကုန်တင်လှေငယ်များ တိမ်းမှောက်လျက်ရှိပါသည်။ မြို့နဲ့အလှမ်းဝေးသော ကျေးရွာဖြစ်သောကြောင့် ဖွံ့ဖြိုးမှု နှောင့်နှေးသော ကျေးရွာလည်းဖြစ်သည်။

ဝါရစ်မြန်မာကျေးရွာ၏ ပညာရေးသည် မြို့နဲ့အလှမ်းဝေးသောကြောင့် အလယ်တန်းအောင်မြင်ပြီးသော ကျောင်းသားများသည် ပညာကို ဆက်လက်သင်ကြားခြင်းမရှိတော့ပဲ အလုပ်လုပ်ကိုင်ကြရသည်။ ပညာတတ်နည်းပါး ပြီး အလုပ်ရှားပါးသောရွာလည်းဖြစ်သည်။ငွေကြေးတတ်နိုင်သော မိဘများကသာ သားသမီးများကို မြို့တွင် ကျောင်းထားနိုင်ခဲ့ပါသည်။ ထို့ကြောင့် ပညာရေး နှောင့်နှေးသော ကျေးရွာလည်းဖြစ်ပါသည်။

ဝါရစ်မြန်မာ၏ ကျန်းမာရေးသည် မြို့နဲ့ အလှမ်းဝေးသော်လည်း ကျေးရွာတွင် ဆေးပေးခန်းနှင့် ကျေးလက်ဆရာမ ရှိသဖြင့် အဆင်ပြေပါသည်။

ကျေးရွာ၏ လူထုပူးပေါင်းပါဝင်မှုသည် ဆင်ရဲသူများ ပေါများသောကြောင့် လုပ်အားဖြင့်သာ ကျေးရွာဖွံ့ဖြိုးရေး လုပ်ငန်းများကို ပူးပေါင်းပါဝင်မှုရှိရှိ စိတ်အားထက်သန်စွာ လုပ်ကိုင်ကြပါသည်။ ကျေးရွာအတွင်းလမ်းများကိုလည်း ကျေးရွာ လူထုကိုယ်တိုင် တတ်ညီလက်ညီ ပူးပေါင်းဆောင်ရွက်ခဲ့ပါသည်။

ပါဝင်ဆွေးနွေးသူ - ကျား - ၈ | မ - ၅

ဦးဆောင်ဆွေးနွေးသူ - ဒေါ်ဇင်ချိုထွေး

ရာသီခွင်ပြ ပြက္ခဒိန်

၈-၁-၂၀၁၆ ဝါရပ်မြန်မာ့ရွာ ရာသီခွင်ပြ ပြက္ခဒိန် ပါဝင်ဆွေးနွေးသူ-ဣန္ဒာနီ

လ များ	တနင်္ဂနွေ	တနင်္လာ	မင်္ဂလာ	ဗုဒ္ဓဟူး	သောစနေ	စနေ	အင်္ဂါ	ဗုဒ္ဓဟူး	သောစနေ	စနေ	အင်္ဂါ	ဗုဒ္ဓဟူး	သောစနေ	စနေ	အင်္ဂါ
အကြောင်းအရာ	ရက်စွဲ	ရက်စွဲ	ရက်စွဲ	ရက်စွဲ	ရက်စွဲ	ရက်စွဲ	ရက်စွဲ	ရက်စွဲ	ရက်စွဲ	ရက်စွဲ	ရက်စွဲ	ရက်စွဲ	ရက်စွဲ	ရက်စွဲ	ရက်စွဲ
ရာသီဥတု															
အလယ်အလတ်															
ပွဲလှည့်သဘင်															
ရောဂါ															
ဝင်ငွေ															
ထွက်ငွေ															
ရေ															
အားလပ်ရက်															
စားသုံးနှုန်းသောပစ္စည်း															

ဒီဇိုင်းပြုစုသူ

ရာသီခွင်ပြ ပြက္ခဒိန်အပေါ်သုံးသပ်ချက်

- ရက်စွဲ - ၈.၁.၂၀၁၆
- စတင်ချိန် - (၁၂:၀၀)
- ပြီးဆုံးချိန် - (၁၅:၄၀)

တနင်္သာရီတိုင်း ကျွန်းစုမြို့နယ် ဝါရပ်ကျေးရွာအုပ်စု ဝါရပ်ကျေးရွာ၏ ရာသီခွင်ပြ ပြက္ခဒိန်ကို (၈.၁.၂၀၁၆) ရက်နေ့နေ့လည် ၁၂:၀၀ တွင် အုပ်ချုပ်ရေးမှူးရုံး၌ စတင်ရေးဆွဲခဲ့ပါသည်။ ဝါရပ်မြန်မာ ကျေးရွာ၏ ရာသီဥတု အခြေအနေမှာ နတ်တော်၊ ပြာသို၊ တပို့တွဲ၊ တပေါင်း၊ တန်ခူး လများသည် နေပူသော လများဖြစ်သည်။ ကျန်လများမှာ မိုးရွာသော လများဖြစ်ပါသည်။ ထိုကျေးရွာ၏ အဓိကအသက်မွေးဝမ်းကြောင်းမှာ လယ်ယာကို အဓိက လုပ်ကိုင် ကြပြီး ကဆုန်လမှ တန်ဆောင်မုန်း လအထိ လယ်လုပ်သောလများဖြစ်သည်။ ကျန်လများမှာ ဥယျာဉ် နှင့် တံငါ လုပ်ငန်းကို လုပ်ကိုင် ကြပါသည်။ ဝါရပ်မြန်မာ ကျေးရွာတွင် ရာသီအလိုက် ပွဲတော်များကိုကျင်းပြုကြပါသည်။ ဝါရပ်မြန်မာ ကျေးရွာတွင် ဖြစ်လေ့ဖြစ်ထ ရှိသော ရောဂါများမှာ ဝမ်းပျက်၊ဝမ်းလျှော ရောဂါမှာ အဖြစ်များဆုံးဖြစ်ပြီး နှာစေး၊ ချောင်းဆိုး၊ ခေါင်းကိုက် ရောဂါများမှာ ဖြစ်လေ့ဖြစ်ထ ရှိကြပါသည်။ ဝါရပ်မြန်မာကျေးရွာ၏ ဝင်ငွေထွက်ငွေကို လအလိုက် နှိုင်းယှဉ်ကြည့်လျှင် ဝင်ငွေနည်းပြီး ထွက်ငွေများသောလ များပါသည်။ အဘယ့်ကြောင့်ဆိုသော် အလုပ်

လက်မဲ့များခြင်း ၊ ဆင်းရဲသူများ များပြီး၊ ကြုံရာကျဘန်း လုပ်စားသူများ ပေါများပါသည်။ ဝါရပ်မြန်မာကျေးရွာ၏ ရေရရှိမှုကိုကြည့်လျှင် ရေရရှိမှုများသော်လည်း သန့်ရှင်းသောရေကို အလုံအလောက်ရရှိမှုနည်းပါသည်။ တစ်ရွာလုံး၏ အားလပ်ရက်ကိုကြည့် လျှင် ဆင်းရဲသားများ များသောကြောင့် အားလပ်ရက်နည်းပါသည်။ အသီးအနှံများ ပေါများချိန်မှာ တန်ခူးလ နှင့် ကဆုန်လများတွင် နူးရင်းသီး ပေါများပြီး ၊ အခြားလများတွင် ရာသီထွက်သီးနှံများပေါများ ပါသည်။

ပါဝင်ဆွေးနွေးသူ - ကျား - ၃ | မ - ၂

အဖွဲ့အစည်းချိတ်ဆက်ပြမြေပုံ



ချိတ်ဆက်မှုပြမြေပုံအပေါ်သုံးသပ်ချက်

- နေ့စွဲ ၊ ၉.၁.၂၀၁၆
- စတင်ချိန် ၊ နံနက် (၉း၃၀)
- ပြီးဆုံးချိန် ၊ (၁၀း၃၀)

တနင်္သာရီတိုင်းဒေသကြီး ကျွန်းစုမြို့နယ် ဝါရပ်ကျေးရွာအုပ်စု ဝါရပ်ကျေးရွာ၏ ချိတ်ဆက်မှုဇယားကို (၉.၁.၂၀၁၆) ခုနှစ် နံနက် (၉း၃၀) အချိန် အုပ်ချုပ်ရေးမှူးရုံးတွင် ပြုလုပ်ခဲ့ပါသည်။ ထိုချိတ်ဆက်မှုဇယားကိုကြည့်ခြင်း အားဖြင့် ကျေးရွာအတွင်း ဖွဲ့စည်းထားသော အဖွဲ့အစည်းများမှာ အုပ်ချုပ်ရေးအဖွဲ့စည်း ၊ ရပ်မိ/ရပ်ဖ၊ အိမ်ထောင်ငယ်၊ မိဘဆရာအသင်း၊ ဂေါပကအဖွဲ့၊ ကာလသား ကာလသမီး၊ ဓမ္မစကြာအဖွဲ့၊ တောင်သူလယ်သမား အဖွဲ့၊ မြေယာ

ကော်မတီအဖွဲ့၊ မိခင်နှင့်ကလေး၊ အရန်သားဖွား၊ အမျိုးသမီးရေးရာ၊ အရန်မီးသတ်၊ လူထုဗဟိုပြုစီမံကိန်း ကော်မတီ၊ NLD၊ ပြည်ခိုင်ဖြိုး၊ ထိုအဖွဲ့စည်းအားလုံးသည် ကျေးရွာအတွင်းတွင်ရှိပြီး ပူးပေါင်းပါဝင်လုပ်ကိုင်နေသော အဖွဲ့အစည်းများ ဖြစ်ကြပါသည်။ ကျေးရွာ ပြင်ပြုမှုလာသော အဖွဲ့အစည်းများမှာ ငှက်ဖျားတိုက်ဖျက်ရေးအဖွဲ့ ၊ မြို့နယ်ထွေအုပ်၊ ကမ္ဘာ့ဘဏ် တို့သည် ပြင်ပမှလာရောက်ထောက်ပံ့သော အဖွဲ့အစည်းများဖြစ်ကြပါသည်။

ထိုအဖွဲ့စည်းအားလုံးသည် ကျေးရွာတွင် မရှိမဖြစ် လိုအပ်သော အဖွဲ့အစည်းများဖြစ်ပြီး ကျေးရွာအတွင်း သာရေး နာရေး၊ လူမှုရေးများ၊ ကျေးရွာဖွံ့ဖြိုးရေးများကိုလည်း ပူးပေါင်းလုပ်ဆောင်ကြသော အဖွဲ့အစည်းများ ဖြစ်ကြပါသည်။ ထိုချိတ်ဆက်မှုပြဇယားကို ကြည့်ခြင်းအားဖြင့် ကျေးရွာအတွင်း လူငယ်အဖွဲ့စည်းများက ပိုများပြီး တက်ညီလက်ညီ စိတ်အားထက်သန်စွာ လုပ်ဆောင်နေသည်ကိုလည်းတွေ့ရပါမည်။

ပါဝင်ဆွေးနွေးသူ - ကျား ၅ ၊ မ - ၄

ပြဿနာသစ်ပင်များ

ပြဿနာ သစ်ပင် (၁)

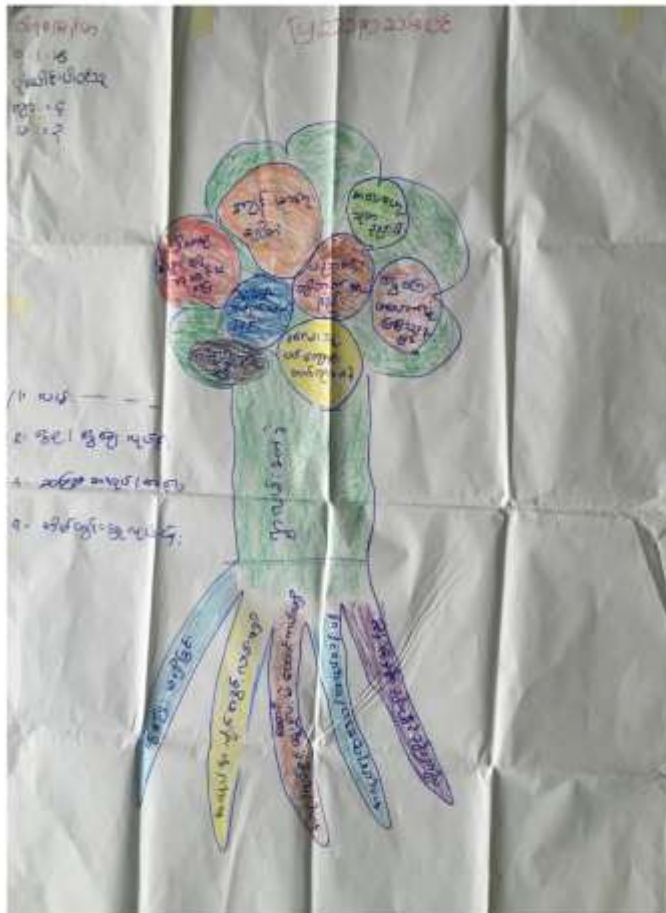

ပြဿနာ သစ်ပင် (၂)

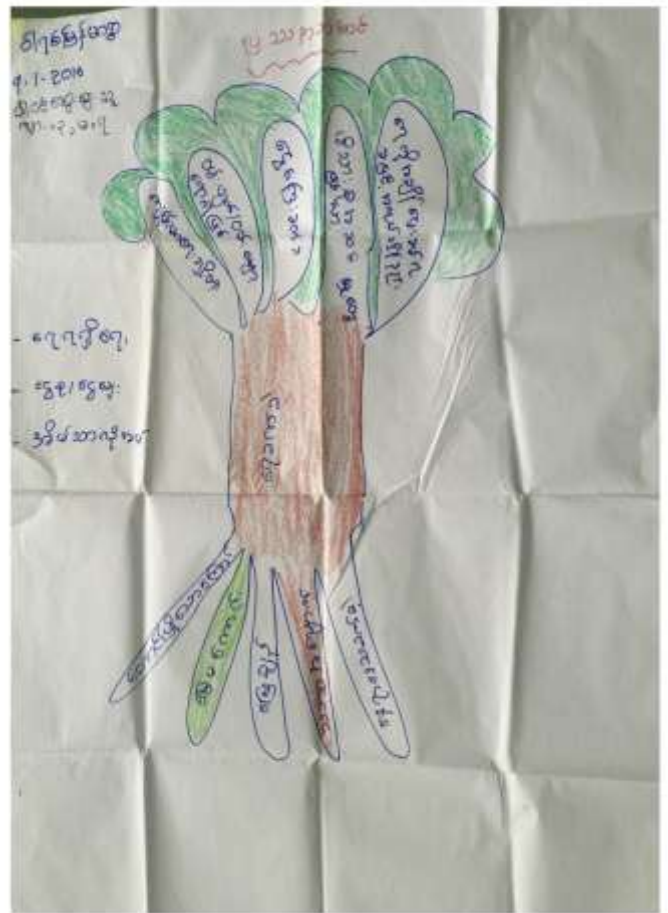



ပြဿနာသစ်ပင်များအပေါ်သုံးသပ်ချက်

- နေ့စွဲ - ၉.၁.၁၆
- စတင်ချိန် - နေ့လည် ၁၂:၀၀နာရီ
- ပြီးဆုံးချိန် - နေ့လည် ၂:၀၀နာရီ
- ကြာချိန် - ၂ နာရီ
- နေရာ - ရွာလယ်ပိုင်း

တနင်္သာရီတိုင်းဒေသကြီး၊ ကျွန်းစုမြို့နယ်၊ ဝါရစ်အုပ်စု၊ ဝါရစ်(မြန်မာ)ကျေးရွာ၏ ပြဿနာသစ်ပင်အပေါ် သုံးသပ်ချက်အရ ရေရရှိရေး အခက်အခဲနှင့် လမ်းမကောင်းခြင်း အခက်ခဲများကို တွေ့ရှိရပါသည်။ ဝါရစ်(မြန်မာ)၏ ရေရရှိရေးအခက်အခဲ ပြဿနာအကြောင်းအရင်းများမှာ ရေတွင်းတူးသည့်နေရာတွင် တောင်ပြိုခြင်း၊ မြေမကောင်းခြင်း၊ မြေချဉ်ခြင်းကြောင့် ရေကောင်းရေသန့်မရရှိခြင်း၊ သဘာဝအလျှောက်ရေရှားခြင်း နေရာဒေသခက်ခဲခြင်းတို့ဖြစ်ပါသည်။ ရေခက်ခဲရှိခြင်းကြောင့် ဖြစ်ပေါ်လာသည့်အကျိုးဆက်အခက်အခဲ ပြဿနာများမှာ ကျန်းမာရေးချို့တဲ့ခြင်း၊ ဝမ်းပျက်၊ ဝမ်းလျှောရောဂါဖြစ်ခြင်း၊ ငွေကြေးခက်ခဲခြင်း၊ မိသားစုအဆင်မပြေမှု ဖြစ်ခြင်း၊ ရေကိုအချိန်ပေးခပ်ရသဖြင့် အလုပ်ချိန် နည်းစေခြင်း အခက်ခဲတို့ဖြစ်ပါသည်။

ဝါရစ်(မြန်မာ)ကျေးရွာ၏ ရွာလမ်းခက်ခဲခြင်း ပြဿနာအကြောင်းအရင်းများမှာ ငွေကြေးမရှိခြင်း၊ အလုပ်အကိုင် အခွင့်အလမ်းမရှိခြင်း၊ အလုပ်လုပ်ခွင့်ထူထောင်ပေးမည့် ထောင်ကယ်(သူဌေး) မရှိခြင်း၊ အလုပ်နေရာဒေသ၊ အလုပ်စခန်းမရှိခြင်း ကိုယ်ပိုင်ဥစ္စာပိုင်ဆိုင်မှု နည်းပါးခြင်း စသည်တို့ဖြစ်ပါသည်။ ကျေးရွာလမ်းခက်ခဲခြင်းကြောင့် ဖြစ်ပေါ်လာသော အကျိုးဆက်များမှာ အလုပ်အကိုင်မရှိခြင်း၊ ကလေးသူငယ်များ ကျောင်းတက်ရာတွင် ခက်ခဲခြင်း၊ ငွေကြေးမလောက်မှုပြဿနာဖြစ်ခြင်း၊ စာပေဗဟုသုတ နည်းပါးခြင်း၊ ပညာရေးတိုးတက်မှုနည်းခြင်း၊ သတင်း အချက်အလက် ရရှိမှု နည်းခြင်း၊ မိသားစုစီးပွားရေး အဆင်မပြေမှုဖြစ်ခြင်း နှင့် ကျန်းမာရေးချို့တဲ့ခြင်း တို့ဖြစ်ပါသည်။

ပါဝင်ဆွေးနွေးသူ - ကျား ၄ ဦး၊ မ ၃ ဦး

ပင့်ကူအိမ်မြေပုံ

ပင့်ကူအိမ်ပြ ဇယား

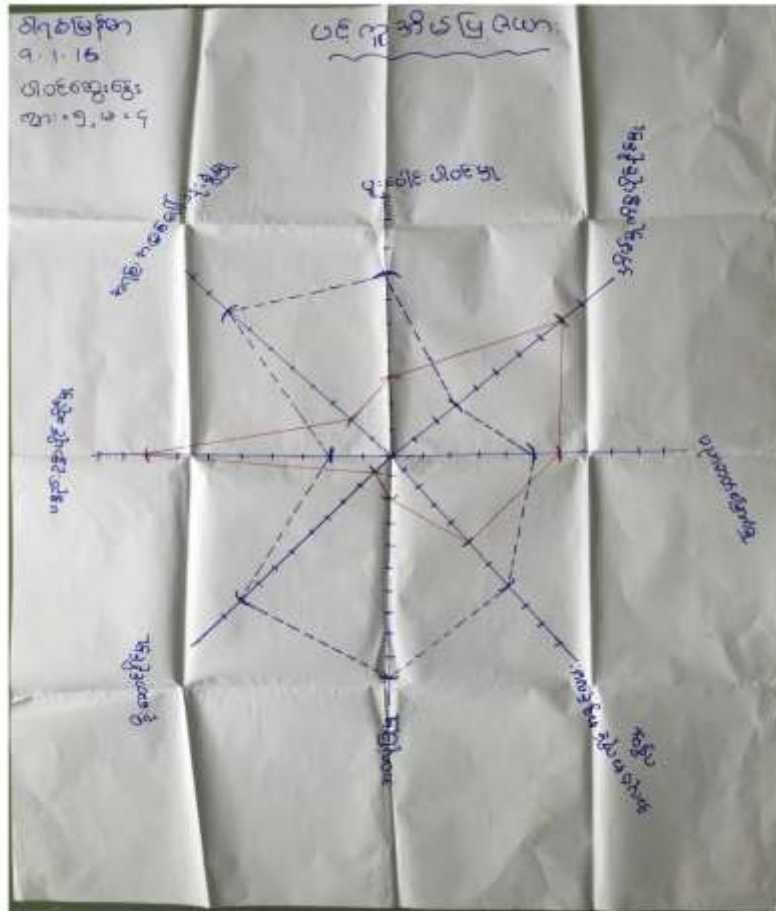

ပင့်ကူအိမ်မြေပုံအပေါ်သုံးသပ်ချက်

- နေ့စွဲ - ၉.၁.၂၀၁၆
- စတင်ချိန် - ၈:၀၀ နာရီ
- ပြီးဆုံးချိန် - ၉:၀၀ နာရီ
- ကြာချိန် - ၁ နာရီ
- နေရာ - ရွာလယ်ပိုင်း

တနင်္သာရီတိုင်းဒေသကြီး၊ ကျွန်းစုမြို့နယ်၊ ဝါရစ်အုပ်စု၊ ဝါရစ် (မြန်မာ) ကျေးရွာ၏ ပင့်ကူအိမ်ပြမြေပုံ သုံးသပ်ချက်ဇယားအရ အမျိုးသားနှင့် အမျိုးသမီး ကဏ္ဍအခြေအနေသုံးသပ်ချက်တွင် ခေါင်းစဉ်ကြီး ၈ ခုဖြင့် ဆွေးနွေးခဲ့ပါသည်။ ၁။ ပူးပေါင်းပါဝင်နိုင်မှု၊ ၂။ အိမ်မှုကိစ္စပိုင်နိုင်မှု၊ ၃။ ပညာတတ်မြောက်မှု၊ ၅။ ဘဝလုံခြုံမှု၊ ၆။ ဦးဆောင်ဆွေးနွေးမှု၊ ၇။ ပစ္စည်းဥစ္စာပိုင်ဆိုင်မှု၊ ၈။ အရင်းအမြစ်အပေါ်သုံးစွဲမှု တို့ဖြစ်ပါသည်။



ပူးပေါင်းပါဝင်မှု

အမျိုးသားနှင့် အမျိုးသမီးများ၏ ပူးပေါင်းပါဝင်မှုတွင် အမျိုးသားများက ၆၀% နှင့် အမျိုးသမီးများက ၄၀% ရှိပါသည်။ ထိုအခြေအနေကို ကြည့်ခြင်းအားဖြင့် ရွာရေးကိစ္စများသည် ပူးပေါင်းပါဝင်မှုတွင် အားကောင်းနေပြီး အုပ်ချုပ်ရေး၊ ရွာရေးကိစ္စများတွင် အမျိုးသားများကပင် ဦးဆောင်လုပ်ကိုင်နေကြခြင်းဖြစ်သည်။ အမျိုးသမီးများသည် အမျိုးသားများထက် နဲ့နေခြင်းမှာ အမျိုးသားများသာ ပူးပေါင်းပါဝင်နိုင်မှုတွင် ပါဝင်ခွင့်ရရှိသောကြောင့်ဖြစ်သည်။

အိမ်မှုကိစ္စပိုင်နိုင်မှု

အိမ်မှုကိစ္စပိုင်နိုင်မှုတွင် အမျိုးသမီးများက ၉၀% နှင့် အမျိုးသားများက ၄၀% ရှိကြောင်းတွေ့ရပါသည်။ အမျိုးသမီးများသည် နေ့စဉ်အိမ်မှုကိစ္စတွင် အသေးစိတ်လုပ်ငန်းဖြစ်သော မီးဖိုချောင်၊ ချက်ပြုတ်၊ အဝတ်လျှော်၊ သန့်ရှင်းရေးလုပ်၊ အိမ်ထောင်မှုကိစ္စအဝဝကို နေ့စဉ်နှင့် အမျှလုပ်ကိုင်နေရသောကြောင့် ဖြစ်သည်။ ထို့ကြောင့် အမျိုးသမီးများသည် အမျိုးသားများထက် ပိုမိုသာလွန်နေကြောင်း တွေ့ရပါသည်။

ပညာတတ်မြောက်မှု

ဝါရစ်(မြန်မာ) ကျေးရွာ၏ ပညာတတ်မြောက်မှုတွင် အမျိုးသမီးများသည် ၅၀% ရှိပြီး အမျိုးသားများသည် ၄၀%ရှိပါသည်။ အမျိုးသားများသည် အမျိုးသမီးများထက် ပညာတတ်မြောက်မှု နည်းနေခြင်းမှာ အမျိုးသားများသည် အိမ်၏ စီးပွားရေးအဆင်မပြေသောအချိန်တွင် မိသားစုစားဝတ်နေရေး အတွက်တစ်တအိမ်လုံး၏ စီးပွားရေးကို ဦးစားပေးထွက်ရှာနေရသောကြောင့် အမျိုးသားများ ပညာတတ်မြောက်မှု နည်းနေခြင်းဖြစ်သည်။

အလုပ်အကိုင်အခွင့်အလမ်းရရှိမှု

ဝါရစ်(မြန်မာ) ကျေးရွာ၏ အမျိုးသား၊ အမျိုးသမီးတို့၏ အလုပ်အကိုင်အခွင့်အလမ်းရရှိမှုတွင် အမျိုးသားများက ၆၀% ရှိပြီး အမျိုးသမီးများက ၄၀% ရှိပါသည်။ အမျိုးသားများသည် အမျိုးသမီးများထက် အလုပ်အကိုင် အခွင့်အလမ်း ရရှိမှု သာလွန်နေခြင်းမှာ ကျေးရွာတွင် အမျိုးသားများ လုပ်ကိုင်ရသော အလုပ်များပြားခြင်း၊ လုပ်သားများ လုပ်အားခ ပိုမိုရခြင်းကြောင့်ဖြစ်သည်။ အမျိုးသမီးများ လုပ်ကိုင်သောအလုပ်အကိုင် နည်းပါးခြင်း၊ ရောင်း/ဝယ် လုပ်ကိုင်ရန်အတွက် ကျေးရွာ ချင်းဆက်ရွာများနှင့် အလှမ်းဝေးနေခြင်းတို့ ကြောင့်ဖြစ်သည်။

ဘဝလုံခြုံမှု

ဝါရစ်(မြန်မာ) ကျေးရွာ၏အမျိုးသား၊ အမျိုးသမီးတို့၏ ဘဝလုံခြုံမှုတွင် အမျိုးသားများက ၉၀% နှင့် အမျိုးသမီးများ၏ လုံခြုံမှုမှာ ၂၀% ရှိပါသည်။

ဦးဆောင်နိုင်မှု

ဝါရစ်(မြန်မာ) ကျေးရွာ၏ အမျိုးသားနှင့် အမျိုးသမီး ဦးဆောင်နိုင်မှုအခြေအနေတွင် အမျိုးသားများက ၈၀% နှင့် အမျိုးသမီးများက ၁၀%ရှိပါသည်။ အမျိုးသမီးများထက်အမျိုးသားများက သာလွန်နေခြင်းမှာ အမျိုးသားများသည်



ရပ်ရေး၊ ရွာရေး၊ သာရေး၊ နာရေး၊ ဈာန်ကိစ္စတိုင်းတွင် ဦးဆောင်နိုင်ပြီး အမျိုးသမီးများသည် အိမ်မှုကိစ္စဖြစ်သော ချက်ရေး၊ ပြုတ်ရေးတွင် သာနေရာယူလုပ်ကိုင်နေရသောကြောင့် အမျိုးသားများက ဦးဆောင်နိုင်ခြင်းဖြစ်သည်။

ပစ္စည်းဥစ္စာပိုင်ဆိုင်နိုင်မှု

ဝါရစ်(မြန်မာ) ကျေးရွာ၏ အမျိုးသားနှင့် အမျိုးသမီးများ၏ ပစ္စည်းဥစ္စာပိုင်ဆိုင်မှုတွင် အမျိုးသားများသည် ၂၀%နှင့် အမျိုးသမီးများသည် ၈၀% ရှိပါသည်။ အမျိုးသမီးများက အိမ်၏ အပိုပစ္စည်းတွင် အမျိုးသမီးများက အမျိုးသားများထက် ပိုပြီးပိုင်ဆိုင်သည်။

အရင်းအမြစ်ပေါ်သုံးစွဲမှု

အရင်းအမြစ်ပေါ်သုံးစွဲနိုင်မှုတွင် ဝါရစ်(မြန်မာ)၏ အမျိုးသားများသည် ၈၀% ရှိပြီး အမျိုးသမီးများသည် ၂၀% သာရှိသည်ကို တွေ့ရသည်။

အနှစ်ချုပ်

ဝါရစ်(မြန်မာ)၏ အိမ်မှုကိစ္စပိုင်ဆိုင်မှု၊ ပညာတတ်မြောက်မှု၊ ပစ္စည်းဥစ္စာပိုင်ဆိုင်မှုများတွင် အမျိုးသမီးများက သာလွန်နေပြီး အလုပ်အကိုင်အခွင့်အလမ်းရရှိမှု၊ ဘဝလုံခြုံမှု၊ ဦးဆောင်နိုင်မှု၊ အရင်းအမြစ်အပေါ်သုံးစွဲမှု၊ ပူးပေါင်းပါဝင်မှု များတွင် အမျိုးသားများက သာလွန်၍ အမျိုးသမီးများက အားနည်းနေသည်ကို တွေ့ရပါသည်။ ထို့ကြောင့် အမျိုးသားများသည် အမျိုးသမီးများထက် အခွင့်အလမ်းပိုမိုရရှိနေကြောင်း၊ အမျိုးသမီးများအား အမျိုးသားများနှင့် တန်းတူ အခွင့်အရေး ပေးရန်လိုအပ်နေကြောင်း သုံးသပ်ရပါသည်။

ပါဝင်ဆွေးနွေးသူ - ကျား ၅ ဦး၊ မ ၄ ဦး

ကြွယ်ဝမှုပြဇယား (လူမှုအခြေအနေပြ)

စဉ်	အကျဉ်းချုပ်	ပိုင်ဆိုင်မှု	ရာခိုင်နှုန်း
၁	ဥယျာဉ်	လယ်ဥယျာဉ်၊ ဥယျာဉ်၊ မြေ၊ မြေပိုင်ဆိုင်မှု၊ မြေအကျယ်အဝန်း	၅%
၂	အိမ်အိမ်	လယ်ဥယျာဉ်၊ ဥယျာဉ်၊ မြေပိုင်ဆိုင်မှု၊ မြေအကျယ်အဝန်း	၂၅%
၃	အိမ်အိမ်	လယ်ဥယျာဉ်၊ ဥယျာဉ်၊ မြေပိုင်ဆိုင်မှု၊ မြေအကျယ်အဝန်း	၇၀%

အကျဉ်းချုပ်

ကြွယ်ဝမှုပြဇယား (လူမှုအခြေအနေပြ) အပေါ်သုံးသပ်ချက်

- နေ့စွဲ - ၉.၁.၂၀၁၆
- စတင်ချိန် - နံနက် (၉:၀၀)
- ပြီးဆုံးချိန် - (၉:၃၀)

တနင်္သာရီတိုင်းဒေသကြီး ကျွန်းစုမြို့နယ် ဝါရစ်ကျေးရွာအုပ်စု ဝါရစ်ကျေးရွာတွင် (၉.၁.၂၀၁၆) ခုနှစ် နံနက် (၉:၀၀) အချိန် ရွာလည်ကုန်ခြောက် ဈေးဆိုင်တွင် စတင်ရေးဆွဲခဲ့ပါသည်။ ကျေးရွာရှိ အိမ်ခြေအလိုက် ချမ်းသာ၊ အလယ်အလတ်၊ ဆင်းရဲဟူ၍ အုပ်စု (၃) စုခွဲခဲ့ပါသည်။ ထိုကျေးရွာ၏ လူနေမှုအခြေပြဇယားကို ကြည့်ခြင်းအားဖြင့် ချမ်းသာသော အိမ်ခြေမှာ (၂%) သာရှိပြီး သူတို့ပိုင်ဆိုင်သော ပစ္စည်းများမှာ လယ်၊ ဥယျာဉ်၊ ပျင်ထောင်အိမ်၊ တိုက်အိမ်၊ လှေငယ်တို့ပိုင်ဆိုင်ပြီး ချမ်းသာသော အုပ်စုဖြစ်ပါသည်။ အလယ်အလတ် အဆင်ပြေသော အုပ်စုမှာ လယ်၊ ဥယျာဉ် ၊ ဓနိအနည်းအငယ်ရှိပြီး ၊ ပျင်ထောင်အိမ်ရှိ ပါသည်။ ထိုအလယ်အလတ် ပြေလည်သော အုပ်စုမှာ (၂၀%) ခန့် ရှိပါသည်။ ဆင်းရဲသော အဖွဲ့မှာ ထရံကာ ၊ ဓနိမိုးအိမ်ရှိပြီး ၊ ဆင်းရဲသား အိမ်ခြေမှာ (၇၀%)ခန့် ရှိပါသည်။

အနှစ်ချုပ်

ဝါရစ်မြန်မာ ကျေးရွာ၏ လူနေမှုအခြေအနေပြ မြေပုံကိုကြည့်ခြင်းအားဖြင့် နေ့စားလုပ်သားပေါများပြီး၊ ဆင်းရဲသူ များပေါများသည်ကို တွေ့ရှိရပါသည်။

ပါဝင်ဆွေးနွေးသူ - ကျား - ၅ ၊ မ - ၄

အသက်မွေးဝမ်းကြောင်းပြဇယား

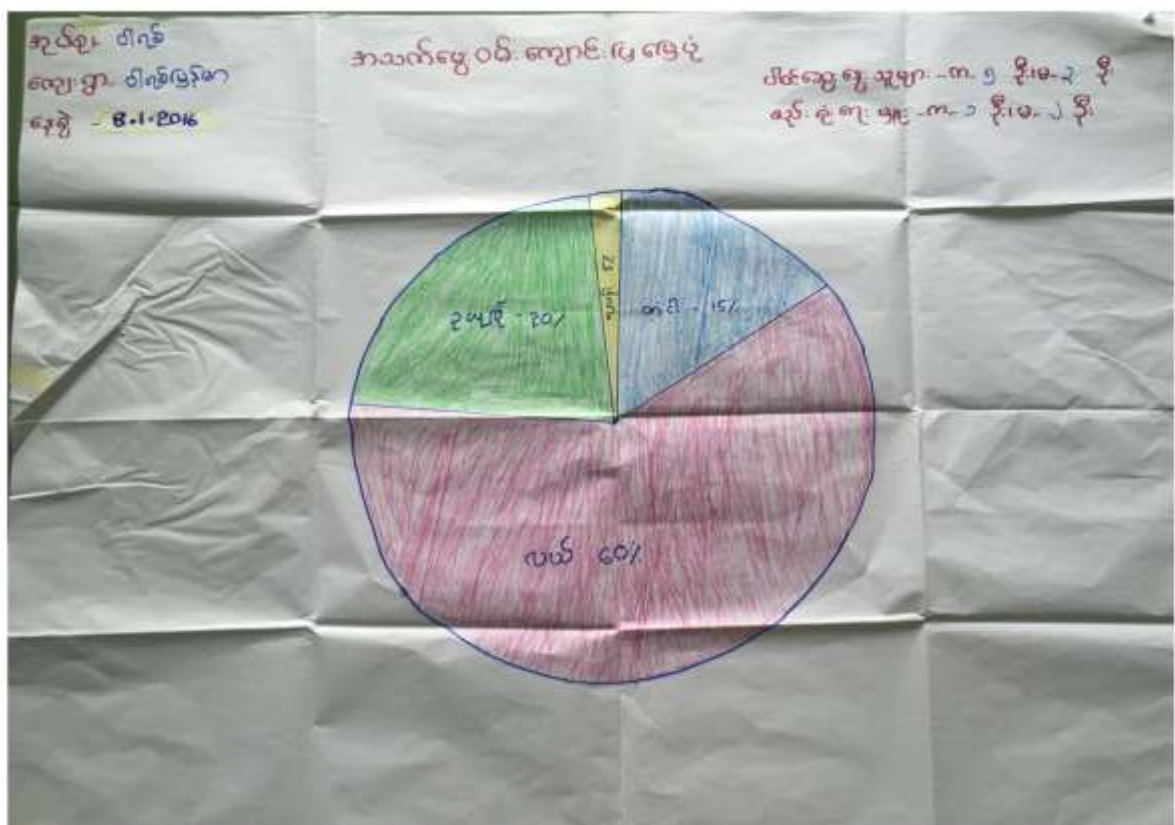

အသက်မွေးဝမ်းကြောင်းပြဇယားအပေါ်သုံးသပ်ချက်

နေ့စွဲ ၊ ၈.၁.၂၀၁၆
 စတင်ချိန် ၊ ညနေ (၁၅:၀၀)
 ပြီးဆုံးချိန် ၊ ညနေ (၁၆:၀၀)

တနင်္သာရီတိုင်းဒေသကြီး ကျွန်းစုမြို့နယ် ဝါရစ်ကျေးရွာအုပ်စု ဝါရစ်ကျေးရွာတွင် (၈.၁.၂၀၁၆) ခုနှစ် ညနေ (၁၅:၀၀) နာရီတွင် ကမ်းနားပိုင်းတွင် စတင်ရေးဆွဲခဲ့ပါသည်။ ဝါရစ်မြန်မာကျေးရွာ၏ အသက်မွေးဝမ်းကြောင်းပြမြေပုံကို ကြည့်ခြင်းအားဖြင့် လုပ်ငန်း (၄) မျိုးဖြင့် အသက်မွေးဝမ်းကြောင်းပြနေသည်ကို သိရှိရပါသည်။ ဝါရစ်မြန်မာ ကျေးရွာ၏ အဓိက လုပ်ငန်းများမှာ လယ်ယာ (၆၀%)၊ ဥယျာဉ် (၂၀%)၊ တံငါ (၁၅%)၊ ကျား (၅%) ဖြင့် အသက်မွေးဝမ်းကြောင်းပြနေကြောင်း သိရှိရပါသည်။

ဝါရစ်မြန်မာကျေးရွာ အသက်မွေးဝမ်းကြောင်းပြ မြေပုံကို ရေးဆွဲခြင်းအားဖြင့် ဝါရစ်ကျေးရွာ၏ အဓိက အသက်မွေး ဝမ်းကြောင်းပြနေသည့် လုပ်ငန်းများကို သိရှိနိုင်ရုံသာမက ဝါရစ်မြန်မာကျေးရွာရှိ အရင်းအမြစ်များအပေါ် သုံးစွဲနိုင်မှုတို့ကို သိရှိနားလည်ပြီး ကျေးရွာသူ/သားများကိုယ်တိုင် ပိုမိုအသုံးပြုလာနိုင်မည်ဖြစ်ပါသည်။

ပါဝင်ဆွေးနွေးသူ - ကျား (၅) မ (၃)

အမျိုးသား/အမျိုးသမီး အလုပ်ချိန်ပြဇယား

အမျိုးသမီးများရဲ့ အချိန်ဇယား

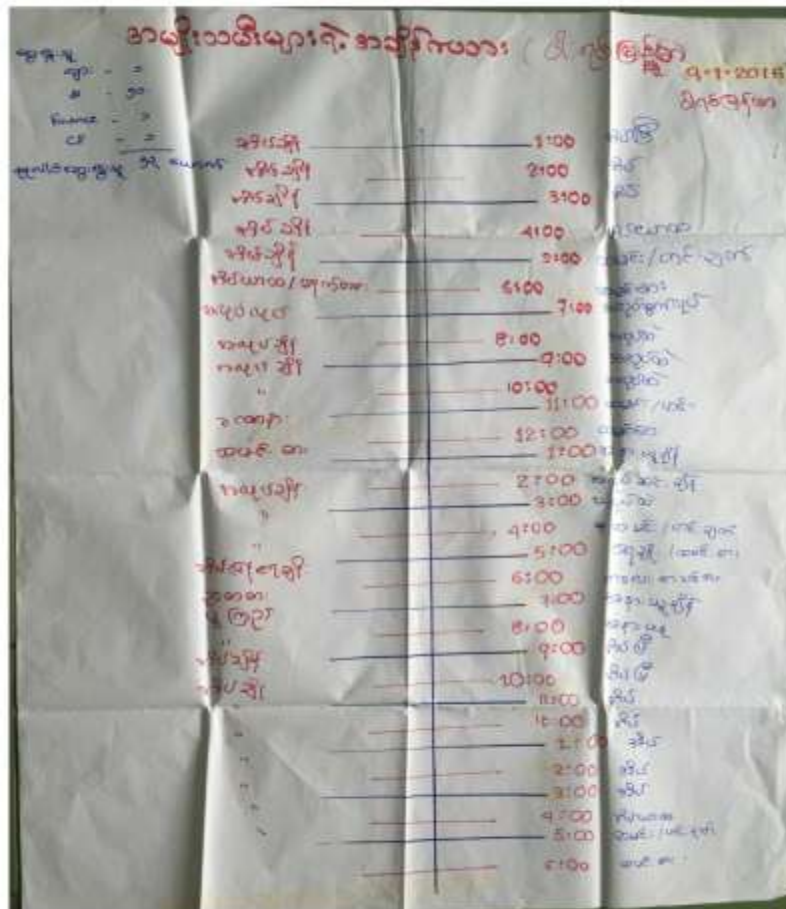

အလုပ်အကိုင်	အချိန်
အိပ်ချိန်	၁:၀၀
အစားအသောက်	၂:၀၀
အလုပ်ချိန်	၃:၀၀
အလုပ်ချိန်	၄:၀၀
အလုပ်ချိန်	၅:၀၀
အလုပ်ချိန်	၆:၀၀
အလုပ်ချိန်	၇:၀၀
အလုပ်ချိန်	၈:၀၀
အလုပ်ချိန်	၉:၀၀
အလုပ်ချိန်	၁၀:၀၀
အလုပ်ချိန်	၁၁:၀၀
အလုပ်ချိန်	၁၂:၀၀
အလုပ်ချိန်	၁၃:၀၀
အလုပ်ချိန်	၁၄:၀၀
အလုပ်ချိန်	၁၅:၀၀
အလုပ်ချိန်	၁၆:၀၀
အလုပ်ချိန်	၁၇:၀၀
အလုပ်ချိန်	၁၈:၀၀
အလုပ်ချိန်	၁၉:၀၀
အလုပ်ချိန်	၂၀:၀၀
အလုပ်ချိန်	၂၁:၀၀
အလုပ်ချိန်	၂၂:၀၀
အလုပ်ချိန်	၂၃:၀၀
အလုပ်ချိန်	၂၄:၀၀
အလုပ်ချိန်	၂၅:၀၀
အလုပ်ချိန်	၂၆:၀၀
အလုပ်ချိန်	၂၇:၀၀
အလုပ်ချိန်	၂၈:၀၀
အလုပ်ချိန်	၂၉:၀၀
အလုပ်ချိန်	၃၀:၀၀

မှတ်တမ်းဓါတ်ပုံများ



ရွာလုံးကျွတ် ပထမအကြိမ် အစည်းအဝေး



ကျေးရွာအုပ်စု အစည်းအဝေးကျင်းပခြင်း

မှတ်တမ်းဓါတ်ပုံများ



စီမံကိန်းလုပ်ငန်းခွဲပြုလုပ်မည့်နေရာအား တိုင်းတာခြင်း

ကော်မတီဝင်များစာရင်း

စဉ်	အမည်	ကျား၊ မ	ရာထူး
၁	ဦးညွန့်မောင်	ကျား	ကျေးရွာ စီ/ထောက် ဥက္ကဋ္ဌ
၂	ဒေါ်နန်းဝင်း	မ	ကျေးရွာ စီ/ထောက် ဥက္ကဋ္ဌ
၃	ဦးအောင်သွင်	ကျား	စောင့်ကြည့်၊ ကြီးကြပ်ရေး ဆပ်ကော်မတီ
၄	ဒေါ်မြမူ	မ	စောင့်ကြည့်၊ ကြီးကြပ်ရေး ဆပ်ကော်မတီ
၅	ဒေါ်ခင်သိန်း	မ	စောင့်ကြည့်၊ ကြီးကြပ်ရေး ဆပ်ကော်မတီ
၆	ဦးဇော်ကိုဦး	ကျား	ဝယ်ယူရေး ဆပ်ကော်မတီ
၇	ဦးအံ့ကြည်	ကျား	ဝယ်ယူရေး ဆပ်ကော်မတီ
၈	ဒေါ်ဆင်းမြင့်	မ	ဝယ်ယူရေး ဆပ်ကော်မတီ
၉	ဦးမြင့်သိန်း	ကျား	လည်ပတ်ရေးနှင့် ပြင်/ထိန်း ဆပ်ကော်မတီ
၁၀	ဒေါ်သဲသဲမော်	မ	လည်ပတ်ရေးနှင့် ပြင်/ထိန်း ဆပ်ကော်မတီ
၁၁	ဦးသန်းတင်ဦး	ကျား	လည်ပတ်ရေးနှင့် ပြင်/ထိန်း ဆပ်ကော်မတီ
၁၂	ဦးသက်နိုင်	ကျား	စေတနာ့ဝန်ထမ်း
၁၃	ဒေါ်မြသင်းညို	မ	စေတနာ့ဝန်ထမ်း
၁၄	ဦးမင်းအောင်	ကျား	အကြံပြုတိုင်ကြားဖြေရှင်းရေး
၁၅	ဒေါ်ဝင်းမိုး	မ	အကြံပြုတိုင်ကြားဖြေရှင်းရေး
၁၆	ဒေါ်ရီမာဌေး	မ	ကျေးရွာ စာရင်းကိုင်

ကျေးရွာ အခြေခံ အချက်အလက်များ (ပုံစံ - ၈ - ၁)



ပုံစံ-၈ ကျေးရွာအခြေခံအချက်အလက်များ (Form No. 8.1)

လယ်သူန်ရွာကျေးရွာအုပ်စုတွင် ပထမဆုံး ဖော်ပြပါကျေးရွာအုပ်စုအား ရှေ့ဆောင်ကျေးရွာအုပ်စု အဖြစ် ရွေးချယ်ဖော်ပြထားသော ကျေးရွာအုပ်စုအား အခြေခံအချက်အလက်များကို ဖော်ပြပါဇယားတွင် ဖော်ပြရမည်။ ရွေးချယ်ဖော်ပြထားသော ကျေးရွာအုပ်စုအား ရွေးချယ်ခြင်းသည် ရွေးချယ်ဖော်ပြထားသော ကျေးရွာအုပ်စုအား ရွေးချယ်ခြင်းနှင့် ကိုက်ညီစေရန် ရည်ရွယ်ချက်ဖြင့် ရွေးချယ်ခြင်းဖြစ်သည်။

ကျေးရွာအုပ်စုအမည် ဝန်ကြီးဌာနအဖွဲ့	ကျေးရွာအုပ်စုအမှတ်အသား နံပါတ် ၀၃၄၇၇၇၂၄၇၂၄	ကျေးရွာအုပ်စုအမည်
ရွေးချယ်ခြင်း		ရွေးချယ်ခြင်း
ပြည်နယ်တိုင်ဒေသကြီး တနင်္သာရီတိုင်ဒေသကြီး	ဦးနှစ် ကျွန်းစု	ကျေးရွာအုပ်စု မာရပူ
	၆၂၇၆	၆၂၇၆(၂)မာ

က. ကျွန်းစု

ကျွန်းစု	အိမ်ထောင်စုအရေအတွက်	စိုက်ပျိုးရေးဧက	ရေအရရှိမှု
ကျွန်းစု (၁) မြန်မာ/ကျွန်းစု	145	ဧက(၁) ၄၂.၅	145
ကျွန်းစု (၂)		ဧက(၂)	
ကျွန်းစု (၃)		ဧက(၃)	

ကျွန်းစု	အမိုးအား(အရေအတွက်)	အိမ်ထောင်စုအရေအတွက်
ကျွန်းစု ၈၂၅	၄၅၀	၄၅၀
အိမ်ထောင်စုအရေအတွက်	125	၉၀

ခ) လက်လှမ်းမီအသုံးပြုနိုင်သည့်အရေအတွက်အညွှန်းများ

အသုံးပြုရန်	အမှတ် ခြိမ်းခြမ်း	ကျွန်းစုအမည်	အမှတ် ခြိမ်းခြမ်း	အသုံးပြုရန်အရေအတွက်	အမှတ် ခြိမ်းခြမ်း
အထက်တန်းကျောင်း	<input type="checkbox"/>	မထွန်း	<input type="checkbox"/>	မထွန်း	<input type="checkbox"/>
အထက်တန်းကျောင်း	<input checked="" type="checkbox"/>	ကျွန်းစုအထက်တန်း	<input type="checkbox"/>	ကျွန်းစုအထက်တန်း	<input checked="" type="checkbox"/>
ပထမတန်းကျောင်း	<input type="checkbox"/>	ကျွန်းစုအထက်တန်း	<input type="checkbox"/>	ကျွန်းစုအထက်တန်း	<input type="checkbox"/>
ပုဂံကျောင်း	<input type="checkbox"/>	မထွန်း	<input checked="" type="checkbox"/>	မထွန်း	<input type="checkbox"/>
အခြား	<input type="checkbox"/>	အခြား	<input type="checkbox"/>	အခြား	<input type="checkbox"/>
မူလရုံး		မူလရုံး		မူလရုံး	



(ဂ) ကွင်းကျင်းလုပ်ငန်းများမှတ်တမ်း ၊ ကျေးရွာတွင်နေထိုင်သော သို့မဟုတ် အခြားရွာမှလာရောက်သော ကျွမ်းကျင်သူများ

	(၁) ကလောင်ကျွမ်း		(၂) ကျန်းမာရေး			(၃) လက်စွဲ ပစ္စည်း		
	ရွာတွင်နေထိုင်သူ	အခြားရွာမှလာသူ		ရွာတွင်နေထိုင်သူ	အခြားရွာမှလာသူ		ရွာတွင်နေထိုင်သူ	အခြားရွာမှလာသူ
ပုလဲတပ်နဲ့ဆရာဆရာမ	<input type="checkbox"/>	<input type="checkbox"/>	ဆရာဝန်	<input type="checkbox"/>	<input type="checkbox"/>	လက်ထပ်	✓	<input type="checkbox"/>
အထက်တန်းမြန်မာဆရာမ	<input type="checkbox"/>	<input type="checkbox"/>	လက်ထောက်ကျန်းမာရေးပုဂ္ဂိုလ်	<input type="checkbox"/>	<input type="checkbox"/>	ဖိနပ်	✓	<input type="checkbox"/>
အလက်တန်းမြန်မာဆရာမ	✓	✓	အပျိုသမီးကျန်းမာရေးဆရာမ	<input type="checkbox"/>	✓	လျှော်စင်ဆိုင်ရာ	<input type="checkbox"/>	<input type="checkbox"/>
နက္ခတ်ဆရာဆရာမ	<input type="checkbox"/>	<input type="checkbox"/>	အရဲသားစွား	<input type="checkbox"/>	<input type="checkbox"/>	ရေပိုက်သွယ်သူ	<input type="checkbox"/>	<input type="checkbox"/>
အခြား	<input type="checkbox"/>	<input type="checkbox"/>	ပြည်သူ့ကျန်းမာရေးလုပ်သား (၀)/(၂)	<input type="checkbox"/>	<input type="checkbox"/>	စက်ပြင်ဆရာ	<input type="checkbox"/>	<input type="checkbox"/>
ခြောက်			မှတ်ချက်			မှတ်ချက်		

(ဃ) ကျေးရွာသို့ ရောက်ရှိနိုင်သည့် လမ်းအခြေအနေ / ကျေးရွာတစ်ရွာသည် ၎င်း၏ကျေးရွာအုပ်စုနှင့် ဆက်သွယ်ထားသော လမ်းအခြေအနေ (အောက်ပါတို့ကို ဝိုင်းပါ)

ကျောက်ကြမ်းလမ်း: _____
 ကတ္တရာလမ်း: _____
 ကွန်ကရစ်လမ်း: _____
 ကျောက်ခင်းလမ်း: _____
 ခြေသားလမ်း: ✓
 လူသွားလမ်း: _____
 ✓ မော်တော်ဆိုင်ကယ်လမ်း: _____
 အခြား: _____

(င) ကျေးရွာအဖွဲ့မှ ဖိတ်ခေါ်

(၁) လူတိုင်း ပြင်ဆင်ပေးရန် စီစဉ်ပေးပြီး ဤကျေးရွာတွင် ကျေးရွာအဖွဲ့မှ ဖိတ်ခေါ်ခဲ့ပါသလား? ဝိုင်းပါ

(၂) ရှိပါလျှင် ဤဖိတ်ခေါ်ကို မည်သည့် ရက်တွင် ပြင်ဆင်ခဲ့ပါသနည်း? ဝိုင်းပါ

(၃) ဤဖိတ်ခေါ်ကို မြို့နယ်မှ အတည်ပြုခဲ့ပါသလား? ဝိုင်းပါ

(စ) ခန့်မှန်းခြင်း

(၁) ဤကျေးရွာအဖွဲ့မှ ဝန်ထမ်းများ သို့မဟုတ် အဖွဲ့ဝင်များ ပြင်ဆင်မှုများ ပြုလုပ်ခဲ့ပါသလား? ဝိုင်းပါ

(၂) ဤကျေးရွာမှ ၎င်းကျေးရွာအုပ်စုပေါ် အထိသွားလာရာတွင် ကြာမြင့်သည့် အချိန်

ခြောက်သွေ့ရာသီတွင် ကြာချိန်: _____ နာရီ/မိနစ်

အခြား: _____

(ဆ) ပတ်ဝန်းကျင်ဆိုင်ရာ သဘာဝဘေးအန္တရာယ်

ဤကျေးရွာတွင် ရေကြီးခြင်းကို သဘာဝဘေးအန္တရာယ်ကုမဂ္ဂဏ္ဍက ဖြစ်နိုင်ပါသလား

ဝန်ထမ်း ဝိုင်းပါ မှတ်ချက် _____



(၈) ကျေးရွာတွင် ခွဲစည်းထားသော အဖွဲ့အစည်းများ

လူထုဝန်ကြီးစီမံကိန်းတိုင်းပီ ဤကျေးရွာတွင် ကျေးရွာခွဲခြားရေးအတွက် အစိုးရ(သို့) ကွဲသားများကိုယ်တိုင်(သို့) စီမံကိန်းတစ်ခုခုမှ ခွဲစည်းထားသည့် အဖွဲ့အစည်းများရှိသလား။

မရှိပါ

ကျေးရွာခေါင်းစာအုပ်

အမည် ဦးမျိုးစိန်

လက်မှတ်

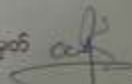

နေ့စွဲ ၉ - ၁ - ၂၀၁၆

လူထုစည်းရုံးရေးမှူး

အမည် ဒေါ်စွယ်စို

လက်မှတ်

နေ့စွဲ ၉.၁.၂၀၁၆



စီမံကိန်းစက်ဝန်း အချိန်ဇယား (ပုံစံ - ၈ - ၂)

လူ့အဖွဲ့အစည်းစီမံကိန်း ဝန်ထမ်းစာရင်းစာရွက်
 အစိုးရ - ၂၀၂၀-၂၀၂၁

နံပါတ်: ၂ - စီမံကိန်းဝန်ထမ်းစာရင်းစာရွက် (PC 2)
 ဝန်ထမ်းစာရင်းစာရွက် ဝန်ထမ်းစာရင်းစာရွက်

၁၄၆

စီမံကိန်းဝန်ထမ်းစာရင်းစာရွက်

စီမံကိန်းအမျိုးအမည်	စီမံကိန်းအမျိုးအမည်	စီမံကိန်းအမျိုးအမည်	စီမံကိန်းအမျိုးအမည်		စီမံကိန်းအမျိုးအမည်		စီမံကိန်းအမျိုးအမည်
			စီမံကိန်းအမျိုးအမည်	စီမံကိန်းအမျိုးအမည်	စီမံကိန်းအမျိုးအမည်	စီမံကိန်းအမျိုးအမည်	
၁. စီမံကိန်းအမျိုးအမည်	၂. စီမံကိန်းအမျိုးအမည်	၃. စီမံကိန်းအမျိုးအမည်	၄. စီမံကိန်းအမျိုးအမည်	၅. စီမံကိန်းအမျိုးအမည်	၆. စီမံကိန်းအမျိုးအမည်	၇. စီမံကိန်းအမျိုးအမည်	၈. စီမံကိန်းအမျိုးအမည်
၉. စီမံကိန်းအမျိုးအမည်	၁၀. စီမံကိန်းအမျိုးအမည်	၁၁. စီမံကိန်းအမျိုးအမည်	၁၂. စီမံကိန်းအမျိုးအမည်	၁၃. စီမံကိန်းအမျိုးအမည်	၁၄. စီမံကိန်းအမျိုးအမည်	၁၅. စီမံကိန်းအမျိုးအမည်	၁၆. စီမံကိန်းအမျိုးအမည်

လူထုအဖွဲ့အစည်းများ၏ အဖွဲ့အစည်းများ
အဖွဲ့အစည်းများ ၉.၉.၂၀၁၅

ပြည်ထောင်စု အဖွဲ့အစည်းများ	၂၆.၃.၁၆	၂၆.၃.၁၆	၁၀	၃	၁၃	၄၄၅
ပြည်ထောင်စု အဖွဲ့အစည်းများ	၂၁.၂.၁၆	၂၁.၂.၁၆	၄	၄	၁၁	၂၀၁၁
ပြည်ထောင်စု အဖွဲ့အစည်းများ	၂၁.၂.၁၆	၂၁.၂.၁၆	၄	၄	၁၁	၂၀၁၁
ပြည်ထောင်စု အဖွဲ့အစည်းများ	၂၁.၂.၁၆	၂၁.၂.၁၆	၄	၄	၁၁	၂၀၁၁
ပြည်ထောင်စု အဖွဲ့အစည်းများ	၂၁.၂.၁၆	၂၁.၂.၁၆	၄	၄	၁၁	၂၀၁၁
ပြည်ထောင်စု အဖွဲ့အစည်းများ	၂၁.၂.၁၆	၂၁.၂.၁၆	၄	၄	၁၁	၂၀၁၁
ပြည်ထောင်စု အဖွဲ့အစည်းများ	၂၁.၂.၁၆	၂၁.၂.၁၆	၄	၄	၁၁	၂၀၁၁
ပြည်ထောင်စု အဖွဲ့အစည်းများ	၂၁.၂.၁၆	၂၁.၂.၁၆	၄	၄	၁၁	၂၀၁၁
ပြည်ထောင်စု အဖွဲ့အစည်းများ	၂၁.၂.၁၆	၂၁.၂.၁၆	၄	၄	၁၁	၂၀၁၁
ပြည်ထောင်စု အဖွဲ့အစည်းများ	၂၁.၂.၁၆	၂၁.၂.၁၆	၄	၄	၁၁	၂၀၁၁
ပြည်ထောင်စု အဖွဲ့အစည်းများ	၂၁.၂.၁၆	၂၁.၂.၁၆	၄	၄	၁၁	၂၀၁၁
ပြည်ထောင်စု အဖွဲ့အစည်းများ	၂၁.၂.၁၆	၂၁.၂.၁၆	၄	၄	၁၁	၂၀၁၁

ကျေးရွာဖွံ့ဖြိုးရေး ဦးစားပေး အစီအစဉ် (ပုံစံ - ၈ - ၃)

ပုံစံ ၈-၃ ကျေးရွာဖွံ့ဖြိုးရေး ဦးစားပေး အစီအစဉ် (Form PC 3)

လက်ညှိုး ရွက် အဖျက် (၃) ကျေးရွာဖွံ့ဖြိုးရေး အစီအစဉ် အကျိုးပေးမှု ပေးပါ ကျေးရွာပိုင်ဆိုင်မှု
 အထောက်အကူပြုကော်မတီသည် ကျေးရွာဖွံ့ဖြိုးရေးအဖွဲ့အစည်းကို ဖွဲ့စည်းခြင်းဖြင့် အောင်မြင်သော ရည်ရွယ်ချက်များ
 အရပ်ရပ် အထောက်အပံ့အကူပေးပေးရန် ဦးစားပေးအပ်သည့် နယ်လှည့်ဖွံ့ဖြိုးရေးအဖွဲ့အစည်း၏ ရန်ပုံငွေအရင်းအမြစ်နှင့်
 မသက်ဆိုင်သည့် ဂုဏ်ထူးဆောင်များ ပါဝင်ပါရှိရမည်

ကျေးရွာဖွံ့ဖြိုးရေးအဖွဲ့/ဝန်ထမ်း အမည် - **ရွှေစွန်း**

နေ့စွဲ - **၉-၁-၂၀၁၆** စက်တင်ဘာ အမှတ်(၁) (၂) စက်တင်ဘာ (၃) စက်တင်ဘာ (၄)

ပြည်နယ်/တိုင်း-တနင်္သာရီတိုင်း၊ ငြိမ်း-ကျွန်း၊ ကျေးရွာပိုင်စု **ရွှေစွန်း**၊ ကျေးရွာ **ရွှေစွန်း**

က. အခက်အခဲအတားအဆီးများအား ဖြေရှင်းခြင်း - ယခုလက်ရှိ အခြေအနေတွင် ကျေးရွာဖွံ့ဖြိုးတိုးတက်ရေးအတွက်
 အခက်အခဲအတားအဆီးများသည် မည်သည့် များပြားပါသနည်း (အမျိုးသား/သမီး အနည်းဆုံး အခက်အခဲ ၅ ခုစီ ဝေါ်ပြပါ)

အမျိုးသား အခွင့်အလမ်း ပြဿနာအခက်အခဲအတားအဆီးများ	အမျိုးသမီး အခွင့်အလမ်း ပြဿနာအခက်အခဲအတားအဆီးများ
၁။ ရွာတွင်းလမ်းအား အကုန်အကျအောင် မပြုခြင်း	၁။ ရွာတွင်းလမ်းအား အကုန်အကျအောင် မပြုခြင်း ။
၂။ ရွာတွင်း ရေပိုမောက် မြေ မပြုခြင်း ဖြင့် ရေပိုမောက် မကောင်းခြင်း ။	၂။ ရွာတွင်း ရေပိုမောက် မြေ မပြုခြင်း ဖြင့် ရေပိုမောက် မကောင်းခြင်း ။
၃။ နံတား မကောင်း ခြောက်ခြေ အားပါ မြေ အင်အားခြင်း ။	၃။ နံတား မြေ မကောင်း ခြောက်ခြေ အားပါ မြေ အင်အားခြင်း ။
၄။ ကျေးရွာတွင်း မီးဖွားရေး အဆင့်မြှင့်ခြင်း မြေပုံ ခွေ ကြေး အခက်အခဲ ဖြစ်ခြင်း	၄။ ကျေးရွာတွင်း မီးဖွားရေး အဆင့် မြှင့်ခြင်း မြေပုံ ခွေ ကြေး အခက်အခဲ ဖြစ်ခြင်း
၅။	၅။ အမျိုးသမီးများ အိမ်တွင်း မြေ သစ်တန်း လိုအပ်ခြင်း ။



၁. ဆွဲယူခြင်း- ဤစာရွက်တွင် တိုက်ရိုက်စရိတ်ခွဲဝေတွက်ချက်ရန် (၅) မှတ်တမ်းပုံစံဖြင့် ဆောင်ရွက်ရန်အတွက်
ပုဂ္ဂိုလ်ထုများသည် အဓိကပျော်ပျမ်းခွဲဝေခြင်းများ

ပုဂ္ဂိုလ်ထုများသည် ပြုစုသောပျော်ပျမ်းခွဲဝေမှုများ	အခြားကဏ္ဍများတွင် ပြုစုသောပျော်ပျမ်းခွဲဝေမှုများ
၀ သွား ကုသမှု စရိတ် ဝေမျှခြင်း	၀ သွား ကုသမှု စရိတ် ဝေမျှခြင်း
၂ ငွေကုသမှု စရိတ် ဝေမျှခြင်း တစ်ဦးချင်းစီ ဝေမျှခြင်း	၂ ငွေကုသမှု စရိတ် ဝေမျှခြင်း တစ်ဦးချင်းစီ ဝေမျှခြင်း
၃ စားစား စကပ် ဝေမျှခြင်း ဝတ်စုံ သွား ဝတ်စုံ ကုသမှု စရိတ် ဝေမျှခြင်း	၃ စားစား စကပ် ဝေမျှခြင်း ဝတ်စုံ သွား ဝတ်စုံ ကုသမှု စရိတ် ဝေမျှခြင်း
၄ ငွေကုသမှု စရိတ် ဝေမျှခြင်း ပျော်ပျမ်းခွဲဝေမှု စရိတ် ဝေမျှခြင်း	၄ ငွေကုသမှု စရိတ် ဝေမျှခြင်း ပျော်ပျမ်းခွဲဝေမှု စရိတ် ဝေမျှခြင်း
၅	၅ ကုသမှု စရိတ် ဝေမျှခြင်း ပျော်ပျမ်းခွဲဝေမှု စရိတ် ဝေမျှခြင်း



၁. ဝါးကုန်းရွာခံ လာမည့် (၃)နှစ်အတွက် ဦးစားပေး မြှင့်တင်ရန်အတွက် ဝါးကုန်း ရပ်ကွက်အောက်အဖွဲ့ချုပ်
 (လူထုဝန်ထမ်းစီမံကိန်း မှန်မည့်အတွက် အဆိုပြုသော အစီအစဉ်များကို ဦးစားပေး အဆိုအမတ်ချုပ်အဖွဲ့မှ ကျင့် လှုပ်အပ်ကြံ ဝိသင်္ချာ
 မှန်မည့်အတွက် အဆိုပြုပုံစံ မပတ်သက်သည့်အစီအစဉ်များလျှော့ချပေးခြင်းအတွက်)

စတုတ္ထအတွက် ဦးစားပေး မြှင့်တင်ရန် ထက်ဖျား လုပ်ငန်းစဉ်များ	အဆိုပြုသူ (အဖွဲ့သားများ/ အဖွဲ့သားများ/ အဖွဲ့သား+အဖွဲ့ သား)	လူထုဝန်ထမ်းစီမံကိန်း မဟုတ်ဘဲ အဆိုပြုပုံစံ(၂)	ခန့်မှန်း စရိတ် လျှပ် စရိတ်	အဆိုပြု စာ ရွက်စာ နံပါတ် ဖုန်းနံပါတ် အမှတ် အတွက်
၁ ၆၅	ကျား + ၄ ၃၃ + ၄	၁	၈၀ သိန်း	၈၅၁
၂ ၈၀	ကျား + ၄ ၃၃ + ၁၂	၂		၈၅၁
၃ ၆၆၅၆၆၅၃၂	ကျား + ၄ ၃၄ + ၁	၃		၈၅၁
၄ အိမ်တွင်း မူသင်တန်း	ကျား + ၄ ၆ + ၅	၄		၆၉
၅ အထူးပေးအပ်ရေး ဝန်ထမ်း မြို့	ကျား + ၄ ၁	၅		၃၀၆၅
၆				

အဖွဲ့ချုပ် ဝန်ထမ်းစီမံကိန်းအထောက်အကူပြုရေးအဖွဲ့ချုပ်
 အဖွဲ့ချုပ် ဦးစီးအဖွဲ့ဝန်ထမ်းစီမံကိန်း ဝန်ထမ်းစီမံကိန်း
 မှတ်တမ်း ၂၀၁၆

ကျေးရွာအုပ်စု စီမံကိန်းလုပ်ငန်းခွဲ ရွေးချယ်ခြင်း (ပုံစံ - ၀ - ၄)

(၁)

အမှတ် - ၂၅ - ၂ - ၂၀၂၆

ရက်စွဲ - ၂၀၂၆ ခုနှစ်၊ ဇူလိုင်လ ၁၀ ရက်နေ့

ကျေးရွာအုပ်စု - ရွှေချို

ရွေးချယ်ရန် ရည်ရွယ်ချက် - ရေသောက်ရန်

အမှတ်	အမျိုးအမည်	အရွယ်အစား	အမျိုးအမည်	အကျယ်အဝန်း	အကျိုးအမြတ်	အကျိုးအမြတ်			စုစုပေါင်း
						အကျိုးအမြတ်	အကျိုးအမြတ်	အကျိုးအမြတ်	
၁	ရွှေချို	၁၀၀၀	ရွှေချို	၁၀၀၀	၁၀၀၀	၁၀၀၀	၁၀၀၀	၁၀၀၀	၁၀၀၀
၂	ရွှေချို	၂၂ x ၃၀	ရွှေချို	၂၂ x ၃၀	၂၂ x ၃၀	၂၂ x ၃၀	၂၂ x ၃၀	၂၂ x ၃၀	၂၇ ၀၀၀၀
၃	ရွှေချို	၂၂ x ၃၀	ရွှေချို	၂၂ x ၃၀	၂၂ x ၃၀	၂၂ x ၃၀	၂၂ x ၃၀	၂၂ x ၃၀	၃၇ ၀၀၀၀
၄	ရွှေချို	၂၂ x ၃၀	ရွှေချို	၂၂ x ၃၀	၂၂ x ၃၀	၂၂ x ၃၀	၂၂ x ၃၀	၂၂ x ၃၀	၄၀ ၀၀၀၀
စုစုပေါင်း									၆၇ ၅၅၄၂၅

၇



ပုံစံ C-၄ တရားရုံးပိုင်ဆိုင်ရာ လုပ်ငန်းစဉ်များ ဖြစ်ပေါ်

လက်ညှိုးမှတ်ချက် - တရားရုံးပိုင်ဆိုင်မှု ရက်စွဲ သည့် အစည်းအဝေးတွင် ဤပိုင်ဆိုင်မှု အစည်းအဝေးတွင် လက်ထောက်အဖွဲ့ဝင်များမှတ်ချက် တွင် ဖော်ပြပါ အချက်အလက်များကို ဖြည့်စွက်ရမည်။ ဤပိုင်ဆိုင်မှု အစည်းအဝေးတွင် မှတ်တမ်းတင်ရန် အတွက် အောက်ဖော်ပြပါ အချက်အလက်များကို ဖြည့်စွက်ရမည်။

တရားရုံးပိုင်ဆိုင်မှု အစည်းအဝေးတွင် မှတ်တမ်းတင်ရန် အတွက် အောက်ဖော်ပြပါ အချက်အလက်များကို ဖြည့်စွက်ရမည်။

မူပိုင် - ၁၉ - ၁ - ၃၀၁၆

မြို့နယ်/တိုင်း/ထုတ်ဖော်ရက်စွဲ - ၅၃၂ - ၉၈၅၆

မြို့နယ်/တိုင်း/ထုတ်ဖော်ရက်စွဲ - ၅၃၂ - ၉၈၅၆

တရားရုံးပိုင်	ထောက်ခံချက်ပေးသူ	အထွေထွေအချက်အလက်	အကျိုးအမြတ်	အကျိုးအမြတ်	အကျိုးအမြတ်	စီမံကိန်းအစည်းအဝေး			စုစုပေါင်း
						စီမံကိန်းအစည်းအဝေး	စီမံကိန်းအစည်းအဝေး	စီမံကိန်းအစည်းအဝေး	
အစည်းအဝေး	မီး	၃၁ - ၅၆ ၃၂၀၀ ၀၀ ဧက	ကျား - ၇၄ မိန်းမ - ၃၀	အကျိုးအမြတ်	အကျိုးအမြတ်	အကျိုးအမြတ်	အကျိုးအမြတ်	အကျိုးအမြတ်	၃ ၅၀၀၀၀၀
၁၀၀၀	တရားရုံးပိုင်	၃၀ x ၁၅ x ၁၂	ကျား - ၁၁၂ မိန်းမ - ၁၁၆	အကျိုးအမြတ်	အကျိုးအမြတ်	အကျိုးအမြတ်	အကျိုးအမြတ်	အကျိုးအမြတ်	၆၅၀၀၀၀၀
ချို့ချား	မရရှိရပါ	၃၀ x ၃၅	ကျား - ၂၀ မိန်းမ - ၁၅	အကျိုးအမြတ်	အကျိုးအမြတ်	အကျိုးအမြတ်	အကျိုးအမြတ်	အကျိုးအမြတ်	၇၅၀၀၀၀၀

၅

လူ့ဘဝပျော်ရွှင်စွာ ဖြစ်ပေါ်စေရန်အတွက်

အစီအစဉ် ၂၀၂၃-၂၀၂၄

ပထမအကြိမ်

အစီအစဉ်

အစီအစဉ်

အမည် ဦးစိုးမိုးမောင်

ဖက်စွဲ အစားအသုံး

ဗဟိုဘဏ်မှ ဝန်ထမ်းအဖြစ်

ဦးစိုးမောင်

လက်မှတ်

၂

ဦးစိုးမောင်

အကျုံးဝင် ဦးစိုးမောင်၏ ဝန်ထမ်း

အစည်းအဝေး တက်ရောက်သူများစာရင်း (ပုံစံ - ၈ - ၁၂)

ပထမအကြိမ် အစည်းအဝေး



ပုံစံ - ၈ - ၁၂ - အစည်းအဝေးတက်ရောက်သူများ (၂၀၁၈ ခု. ၁၁)

ကယ်ညွှန်း၊ ဇီဝကိန်း အစည်းအဝေးအားလုံးတွင် ဆောင်ရွက်ရန် လှည့်လည်စဉ်အတွက်သာ မဟုတ်ဘဲ ကျန်ဆုံးမည် မိမိတို့ မှီဝဲ / ဇီဝကိန်းကော်မရှင်အဖွဲ့ဝင်အဖြစ် အစည်းအဝေးတက်ရောက် သူများအရေကို ဖြည့်သွင်းရန်			
လှည့်စဉ်အရပ်အရပ် ၆၂၂ ရွာကျေး		စီမံကိန်းစက်ဝန်းအမှတ်ဖြစ်ပါ (✓) <input type="checkbox"/> စက်ဝန်း(၁)	
ရက်စွဲ၊ ဇူ. ၁. ၂၀၁၈		<input type="checkbox"/> စက်ဝန်း(၂) <input type="checkbox"/> စက်ဝန်း(၃) <input type="checkbox"/> စက်ဝန်း(၄)	
ပြည်နယ်/ တိုင်းဒေသကြီး တနင်္သာရီတိုင်းဒေသကြီး	မြို့နယ် ကျွန်း	တက္ကသိုလ်အမှတ် ၂၆၇၆	အဖွဲ့ ၀၂၄ ဖြစ်ပေါ်

စဉ်	အမည်	ကျား (✓)	မ (X)	အိမ်ထောင် ရက်စွဲ လုပ်(✓)။	လုပ်	ထက်ရက်
၁.	ဒေါ်အေးမာ	✓		✓		အေးမာ
၂.	ဒေါ်အေးမာ	✓		✓		အေးမာ
၃.	ဒေါ်အေးမာ	✓		✓		အေးမာ
၄.	ဒေါ်အေးမာ	✓		✓		အေးမာ
၅.	ဒေါ်အေးမာ	✓		✓		အေးမာ
၆.	ဒေါ်အေးမာ	✓		✓		အေးမာ
၇.	ဒေါ်အေးမာ	✓		✓		အေးမာ
၈.	ဒေါ်အေးမာ	✓		✓		အေးမာ
၉.	ဒေါ်အေးမာ	✓		✓		အေးမာ
၁၀.	ဒေါ်အေးမာ	✓		✓		အေးမာ
၁၁.	ဒေါ်အေးမာ	✓		✓		အေးမာ
၁၂.	ဒေါ်အေးမာ	✓		✓		အေးမာ
၁၃.	ဒေါ်အေးမာ	✓		✓		အေးမာ
၁၄.	ဒေါ်အေးမာ	✓		✓		အေးမာ
၁၅.	ဒေါ်အေးမာ	✓		✓		အေးမာ
၁၆.	ဒေါ်အေးမာ	✓		✓		အေးမာ
၁၇.	ဒေါ်အေးမာ	✓		✓		အေးမာ
၁၈.	ဒေါ်အေးမာ	✓		✓		အေးမာ
၁၉.	ဒေါ်အေးမာ	✓		✓		အေးမာ
၂၀.	ဒေါ်အေးမာ	✓		✓		အေးမာ
၂၁.	ဒေါ်အေးမာ	✓		✓		အေးမာ
၂၂.	ဒေါ်အေးမာ	✓		✓		အေးမာ
၂၃.	ဒေါ်အေးမာ	✓		✓		အေးမာ
၂၄.	ဒေါ်အေးမာ	✓		✓		အေးမာ
၂၅.	ဒေါ်အေးမာ	✓		✓		အေးမာ
၂၆.	ဒေါ်အေးမာ	✓		✓		အေးမာ
၂၇.	ဒေါ်အေးမာ	✓		✓		အေးမာ
၂၈.	ဒေါ်အေးမာ	✓		✓		အေးမာ
၂၉.	ဒေါ်အေးမာ	✓		✓		အေးမာ
၃၀.	ဒေါ်အေးမာ	✓		✓		အေးမာ

(၁) အိမ်ထောင်ဖြစ်ရန်မရှိပါ။ အဖိုးသား/အဖိုးသမီး အိမ်ထောင်မှ တစ်ဖက် ကိုယ်တော်တိုင်အစည်းအဝေး အမှတ်စဉ်ပါ။



ပုံစံ - ၈-၁၂ - ဆောင်ရွက်ရန်အတွက် (FORM PC 12)

ကပ်ငွေ၊ ငွေခွဲ၊ ဆောင်ရွက်ရန်အတွက် အချက်အလက်များကို စစ်ဆေးရာတွင် အကျိုးရှိစေရန် အထောက်အကူပြုရန်၊
/ ငွေခွဲ၊ ငွေခွဲ၊ ဆောင်ရွက်ရန်အတွက် အချက်အလက်များကို စစ်ဆေးရာတွင် အကျိုးရှိစေရန် အထောက်အကူပြုရန်

ရက်စွဲ 8.1.2016	နိုင်ငံခြားငွေ (✓) ငွေခွဲ (✓) ငွေခွဲ (✓) ငွေခွဲ (✓) ငွေခွဲ (✓)		
မြို့နယ်/တိုင်းဒေသကြီး အထောက်အကူပြု	မြို့နယ် ဧရာဝတီ	အကျဉ်းချုပ် ၀၂/၁၆	အကျဉ်း ၀၂/၁၆

စဉ်	အမည်	အမျိုးအမည် (✓)	အမျိုးအမည် (✓)	အိမ်ထောင်စု ရရှိသည့် ရက်စွဲ (✓)	ရက်စွဲ	လက်မှတ်
၁	ဦးစိုးဝင်း	✓	✓	✓		
၂	ဦးစိုးမင်း	✓		✓		
၃	ဦးစိုးကျော်	✓		✓		
၄	ဦးစိုးကျော်	✓		✓		
၅	ဦးစိုးကျော်	✓		✓		
၆	ဦးစိုးကျော်	✓		✓		
၇	ဦးစိုးကျော်	✓		✓		
၈	ဦးစိုးကျော်	✓		✓		
၉	ဦးစိုးကျော်	✓		✓		
၁၀	ဦးစိုးကျော်	✓		✓		
၁၁	ဦးစိုးကျော်	✓		✓		
၁၂	ဦးစိုးကျော်	✓		✓		
၁၃	ဦးစိုးကျော်	✓		✓		
၁၄	ဦးစိုးကျော်	✓		✓		
၁၅	ဦးစိုးကျော်	✓		✓		
၁၆	ဦးစိုးကျော်	✓		✓		
၁၇	ဦးစိုးကျော်	✓		✓		
၁၈	ဦးစိုးကျော်	✓		✓		
၁၉	ဦးစိုးကျော်	✓		✓		
၂၀	ဦးစိုးကျော်	✓		✓		
၂၁	ဦးစိုးကျော်	✓		✓		
၂၂	ဦးစိုးကျော်	✓		✓		
၂၃	ဦးစိုးကျော်	✓		✓		
၂၄	ဦးစိုးကျော်	✓		✓		
၂၅	ဦးစိုးကျော်	✓		✓		
၂၆	ဦးစိုးကျော်	✓		✓		
၂၇	ဦးစိုးကျော်	✓		✓		
၂၈	ဦးစိုးကျော်	✓		✓		
၂၉	ဦးစိုးကျော်	✓		✓		
၃၀	ဦးစိုးကျော်	✓		✓		
၃၁	ဦးစိုးကျော်	✓		✓		
၃၂	ဦးစိုးကျော်	✓		✓		
၃၃	ဦးစိုးကျော်	✓		✓		
၃၄	ဦးစိုးကျော်	✓		✓		
၃၅	ဦးစိုးကျော်	✓		✓		
၃၆	ဦးစိုးကျော်	✓		✓		
၃၇	ဦးစိုးကျော်	✓		✓		
၃၈	ဦးစိုးကျော်	✓		✓		
၃၉	ဦးစိုးကျော်	✓		✓		
၄၀	ဦးစိုးကျော်	✓		✓		

(၁) အိမ်ထောင်စုရရှိရန်အတွက် အထောက်အကူပြုရန် အိမ်ထောင်စု တစ်ခုကို ကိုယ်တိုင် ဖွဲ့စည်းရန် အထောက်အကူပြုရန်



ပုံစံ - ၈-၁၂ - ဆည်အထောက်အကူချက် (FORM PC 12)

ရင်းနှီးမြှုပ်နှံမှု ဖွဲ့စည်းပုံအခြေခံဥပဒေနှင့်အညီ ဆည်အထောက်အကူချက် ဖြည့်စွက်ရန် အတွက် ဤစာရွက်ကို ဖြည့်စွက်ရန်
 ဖြည့်စွက်ရန်အတွက် ဤစာရွက်ကို ဖြည့်စွက်ရန်
 ရက်စွဲ 8.1.2016
 စီမံကိန်း(၁) စီမံကိန်း(၂) စီမံကိန်း(၃) စီမံကိန်း(၄)
 ဖြည့်စွက်ရန်အတွက် ဤစာရွက်ကို ဖြည့်စွက်ရန်
 ဖြည့်စွက်ရန်
 ဖြည့်စွက်ရန်
 ဖြည့်စွက်ရန်

ဆည်အထောက်အကူချက် ဖြည့်စွက်ရန် အတွက် ဤစာရွက်ကို ဖြည့်စွက်ရန်

စဉ်	အမည်	အမျိုးအမည် (၁)	အမျိုးအမည် (၂)	အမျိုးအမည် (၃)	အမျိုးအမည် (၄)	အမျိုးအမည် (၅)
၁	စီမံကိန်း(၁)		✓	✓		စီမံကိန်း(၁)
၂	စီမံကိန်း(၂)			✓		စီမံကိန်း(၂)
၃	စီမံကိန်း(၃)			✓		စီမံကိန်း(၃)
၄	စီမံကိန်း(၄)			✓		စီမံကိန်း(၄)
၅	စီမံကိန်း(၅)			✓		စီမံကိန်း(၅)
၆	စီမံကိန်း(၆)			✓		စီမံကိန်း(၆)
၇	စီမံကိန်း(၇)			✓		စီမံကိန်း(၇)
၈	စီမံကိန်း(၈)			✓		စီမံကိန်း(၈)
၉	စီမံကိန်း(၉)			✓		စီမံကိန်း(၉)
၁၀	စီမံကိန်း(၁၀)			✓		စီမံကိန်း(၁၀)
၁၁	စီမံကိန်း(၁၁)			✓		စီမံကိန်း(၁၁)
၁၂	စီမံကိန်း(၁၂)			✓		စီမံကိန်း(၁၂)
၁၃	စီမံကိန်း(၁၃)			✓		စီမံကိန်း(၁၃)
၁၄	စီမံကိန်း(၁၄)			✓		စီမံကိန်း(၁၄)
၁၅	စီမံကိန်း(၁၅)			✓		စီမံကိန်း(၁၅)
၁၆	စီမံကိန်း(၁၆)			✓		စီမံကိန်း(၁၆)
၁၇	စီမံကိန်း(၁၇)			✓		စီမံကိန်း(၁၇)
၁၈	စီမံကိန်း(၁၈)			✓		စီမံကိန်း(၁၈)
၁၉	စီမံကိန်း(၁၉)			✓		စီမံကိန်း(၁၉)
၂၀	စီမံကိန်း(၂၀)			✓		စီမံကိန်း(၂၀)
၂၁	စီမံကိန်း(၂၁)			✓		စီမံကိန်း(၂၁)
၂၂	စီမံကိန်း(၂၂)			✓		စီမံကိန်း(၂၂)
၂၃	စီမံကိန်း(၂၃)			✓		စီမံကိန်း(၂၃)
၂၄	စီမံကိန်း(၂၄)			✓		စီမံကိန်း(၂၄)
၂၅	စီမံကိန်း(၂၅)			✓		စီမံကိန်း(၂၅)
၂၆	စီမံကိန်း(၂၆)			✓		စီမံကိန်း(၂၆)
၂၇	စီမံကိန်း(၂၇)			✓		စီမံကိန်း(၂၇)
၂၈	စီမံကိန်း(၂၈)			✓		စီမံကိန်း(၂၈)
၂၉	စီမံကိန်း(၂၉)			✓		စီမံကိန်း(၂၉)
၃၀	စီမံကိန်း(၃၀)			✓		စီမံကိန်း(၃၀)

(၁) အမျိုးအမည်(၁) မှ (၅) အထိ အမျိုးအမည်(၁) မှ (၅) အထိ အမျိုးအမည်(၁) မှ (၅) အထိ အမျိုးအမည်(၁) မှ (၅) အထိ



ရည်ရွယ်ချက်: အသုံးပြုစာရွက် (FORM PC 12)

အဖွဲ့အစည်းအမည်: မန္တလေးတိုင်းဒေသကြီး အစိုးရအဖွဲ့

ရက်စွဲ: ၂၀၁၆ ခုနှစ်၊ ဇူလိုင်လ ၁၀ ရက်

အကြောင်းအရာ: အဖွဲ့ဝင်များ စာရင်း

အဖွဲ့အစည်းအမည်: မန္တလေးတိုင်းဒေသကြီး အစိုးရအဖွဲ့

ရက်စွဲ: ၂၀၁၆ ခုနှစ်၊ ဇူလိုင်လ ၁၀ ရက်

အကြောင်းအရာ: အဖွဲ့ဝင်များ စာရင်း

စဉ်	အမည်	အဖွဲ့ (V)	အဖွဲ့ (V)	အဖွဲ့အစည်း (V)	အဖွဲ့အစည်း	အဖွဲ့အစည်း
၀၁	အဖွဲ့အစည်း					
၀၂	အဖွဲ့အစည်း					
၀၃	အဖွဲ့အစည်း					
၀၄	အဖွဲ့အစည်း					
၀၅	အဖွဲ့အစည်း					
၀၆	အဖွဲ့အစည်း					
၀၇	အဖွဲ့အစည်း					
၀၈	အဖွဲ့အစည်း					
၀၉	အဖွဲ့အစည်း					
၁၀	အဖွဲ့အစည်း					
၁၁	အဖွဲ့အစည်း					
၁၂	အဖွဲ့အစည်း					
၁၃	အဖွဲ့အစည်း					
၁၄	အဖွဲ့အစည်း					
၁၅	အဖွဲ့အစည်း					
၁၆	အဖွဲ့အစည်း					
၁၇	အဖွဲ့အစည်း					
၁၈	အဖွဲ့အစည်း					
၁၉	အဖွဲ့အစည်း					
၂၀	အဖွဲ့အစည်း					
၂၁	အဖွဲ့အစည်း					
၂၂	အဖွဲ့အစည်း					
၂၃	အဖွဲ့အစည်း					
၂၄	အဖွဲ့အစည်း					
၂၅	အဖွဲ့အစည်း					
၂၆	အဖွဲ့အစည်း					
၂၇	အဖွဲ့အစည်း					
၂၈	အဖွဲ့အစည်း					
၂၉	အဖွဲ့အစည်း					
၃၀	အဖွဲ့အစည်း					

(၁) အဖွဲ့အစည်းအမည်ကို အတိအကျဖော်ပြရန် အဖွဲ့အစည်းအမည်ကို အတိအကျဖော်ပြရန်

ဒုတိယအကြိမ် အစည်းအဝေး တက်ရောက်သူများစာရင်း

ပုံစံ - ၈-၁၂ - အစည်းအဝေးတက်ရောက်သူများ (FORM PC 12)

လက်တွေ့နှင့် စီမံကိန်း အစည်းအဝေးတစ်ခုတွင် အချက်အလက် (၅)ခုအရ ဖွဲ့စည်းရန်အတွက် အစည်းအဝေးတွင် တက်ရောက်ရန် လိုအပ်သည့် ပုံစံ
 ၂။ စီမံကိန်းတင်ပြချက်အရ အစည်းအဝေးတက်ရောက် သူများစာရင်းကို ဖြည့်စွက်ရန်
 စည်းမျဉ်းအရ အစည်း
 နံပါတ် ၅-၁-၂၀၁၆

စီမံကိန်းတင်ပြချက်(၁) (၂) (၃) (၄) (၅)
 စီမံကိန်း (၁) (၂) (၃) (၄) (၅)

ဖြည့်စွက်/ ကိုယ်စားပြုသူ
 အမှတ်အသား/ နာမည်

အဖွဲ့အစည်း
 နာမည်

စာရင်း
 နာမည်

ရက်စွဲ
 ၂၀၁၆ ခုနှစ်

အစည်းအဝေးစာရင်းစဉ်း ဒုတိယ အကြိမ် ဖွဲ့စည်းရေးအဖွဲ့အစည်း အစည်းအဝေး

စဉ်	အမည်	ကျား (V)	မ (V)	အိမ်ထောင် ဖွဲ့စည်းမှု (၁/၂)	အဖွဲ့	လက်မှတ်
၁။	ဒေါ်နွေအေး		✓		၈၈	အဖွဲ့
၂။	ဒေါ်ခင်အေး		✓		၈	အဖွဲ့
၃။	ဒေါ်အေးအေး		✓		၈	အဖွဲ့
၄။	ဒေါ်အေးအေး		✓		၈	အဖွဲ့
၅။	ဒေါ်အေးအေး		✓		၈	အဖွဲ့
၆။	ဒေါ်အေးအေး		✓		၈	အဖွဲ့
၇။	ဒေါ်အေးအေး		✓		၈	အဖွဲ့
၈။	ဒေါ်အေးအေး		✓		၈	အဖွဲ့
၉။	ဒေါ်အေးအေး		✓		၈	အဖွဲ့
၁၀။	ဒေါ်အေးအေး		✓		၈	အဖွဲ့
၁၁။	ဒေါ်အေးအေး		✓		၈	အဖွဲ့
၁၂။	ဒေါ်အေးအေး		✓		၈	အဖွဲ့
၁၃။	ဒေါ်အေးအေး		✓		၈	အဖွဲ့
၁၄။	ဒေါ်အေးအေး		✓		၈	အဖွဲ့
၁၅။	ဒေါ်အေးအေး		✓		၈	အဖွဲ့
၁၆။	ဒေါ်အေးအေး		✓		၈	အဖွဲ့
၁၇။	ဒေါ်အေးအေး		✓		၈	အဖွဲ့
၁၈။	ဒေါ်အေးအေး		✓		၈	အဖွဲ့
၁၉။	ဒေါ်အေးအေး		✓		၈	အဖွဲ့
၂၀။	ဒေါ်အေးအေး		✓		၈	အဖွဲ့
၂၁။	ဒေါ်အေးအေး		✓		၈	အဖွဲ့
၂၂။	ဒေါ်အေးအေး		✓		၈	အဖွဲ့
၂၃။	ဒေါ်အေးအေး		✓		၈	အဖွဲ့
၂၄။	ဒေါ်အေးအေး		✓		၈	အဖွဲ့
၂၅။	ဒေါ်အေးအေး		✓		၈	အဖွဲ့
၂၆။	ဒေါ်အေးအေး		✓		၈	အဖွဲ့
၂၇။	ဒေါ်အေးအေး		✓		၈	အဖွဲ့
၂၈။	ဒေါ်အေးအေး		✓		၈	အဖွဲ့
၂၉။	ဒေါ်အေးအေး		✓		၈	အဖွဲ့
၃၀။	ဒေါ်အေးအေး		✓		၈	အဖွဲ့

(၁) အိမ်ထောင်ဖွဲ့စည်းရန်အတွက် အဖွဲ့အစည်းအစည်းအဝေး အိမ်ထောင်ဖွဲ့စည်းရန် တက်ရောက်ရန် လိုအပ်သည့် ပုံစံအရ ဖြည့်စွက်ရန်



ပုံစံ - ၈-၁၂ - အစဉ်အဆက်ထောက်ပံ့ရေး (FORM PC 12)

ကယ်လွန်း၊ ဇီဝကိန်း အစဉ်အဆက်ထောက်ပံ့ရေး အသုံးပြုရန် လှူထုတ်ချက်ပေးထားသော တက္ကသိုလ် ကျွမ်းကျင်မှု ပြစ်ဒဏ် ပုံစံ
 ၂ ဇီဝကိန်းထောက်ပံ့ရေးအဖွဲ့ဝယ် အစဉ်အဆက်ထောက်ပံ့ရေး သို့မဟုတ် အစဉ်အဆက်ထောက်ပံ့ရေး ပြင်ဆင်ရန်
 စည်းစဉ်းအမည် - ဝန်ထမ်းစာတမ်း

စတင်ရက် ၇. ၁. ၂၀၁၆ ဇီဝကိန်းထောက်ပံ့ရေးအဖွဲ့ဝင်ဖြစ်မှု (✓) စက်ဝန်း(၀)
 စက်ဝန်း(၂) စက်ဝန်း(၃) စက်ဝန်း(၄)

ပြည်နယ်/ ကိုယ်စားပြု
 တနင်္သာရီတိုင်းဒေသကြီး ဦးနု တက္ကသိုလ်
 ဝါရင် မတူညီမှု ဒါရက်ကြီး

အစဉ်အဆက်ထောက်ပံ့ရေး အကျဉ်းချုပ်ဖြန့်ဖြူးရေး စီမံခန့်ခွဲရေး ဖွဲ့စည်းခြင်း

စဉ်	အမည်	တက္ကသိုလ် (✓)	ပ (✓)	အိမ်ထောင် စုကိုယ်စား လှယ်(✓) ^(၁)	လူမျိုး	လက်မှတ်
၁၀	မလေးရှား		✓		မဟာ	မလေးရှား
၁၂	မသန်းဦး		✓		✓	သန်းဦး
၁၃	မအေးအေး		✓		✓	မအေးအေး
၁၄	မအိမ်စိန်		✓		✓	မအိမ်စိန်
၁၅	မအိမ်စိန်		✓		✓	မအိမ်စိန်
၁၆	မအိမ်စိန်		✓		✓	မအိမ်စိန်
၁၇	မအိမ်စိန်		✓		✓	မအိမ်စိန်
၁၈	မအိမ်စိန်		✓		✓	မအိမ်စိန်
၁၉	မအိမ်စိန်		✓		✓	မအိမ်စိန်
၂၀	မအိမ်စိန်		✓		✓	မအိမ်စိန်
၂၁	မအိမ်စိန်		✓		✓	မအိမ်စိန်
၂၂	မအိမ်စိန်		✓		✓	မအိမ်စိန်
၂၃	မအိမ်စိန်		✓		✓	မအိမ်စိန်
၂၄	မအိမ်စိန်		✓		✓	မအိမ်စိန်
၂၅	မအိမ်စိန်		✓		✓	မအိမ်စိန်
၂၆	မအိမ်စိန်		✓		✓	မအိမ်စိန်
၂၇	မအိမ်စိန်		✓		✓	မအိမ်စိန်
၂၈	မအိမ်စိန်		✓		✓	မအိမ်စိန်
၂၉	မအိမ်စိန်		✓		✓	မအိမ်စိန်
၃၀	မအိမ်စိန်		✓		✓	မအိမ်စိန်

(၁) အိမ်ထောင်စုကိုယ်စားလှယ် အဖွဲ့ဝင်/အဖွဲ့ဝင်၊ အိမ်ထောင်စု တစ်စုကို ကိုယ်စားပြုသူမည်သူမဆို အမတ်ဖြစ်ပါမည်



ပုံစံ - ၈-၁၂ - အစဉ်းအဆက်ဆောင်သူများ (FORM PC 12)

လယ်ယာ၊ မြေဧက၊ အစဉ်းအဆက်ဆောင်တွင် အသုံးပြုရန် လူထုအသုံးပြုရန်သာ ချမှတ်သည့် ဝယ်ယူခွင့် ရှိသည့် မြေ
 မြေဧကအရပ်အဝန်းအတိုင်း အစဉ်းအဆက်ဆောင် သုံးစွဲစေရန်ကို ဖြည့်သွင်းရန်
 မြေပုံအမှတ် - ၈၆၆၂၅၇ ဖြစ်သည်။

ရက်စွဲ ၂၀၂၁.၀၅.၂၆

မြေဧက (၅) မြေဧက (၁)
 မြေဧက (၂) မြေဧက (၃)

မြေပုံအမှတ်	မြေပုံအမှတ်	ကျေးရွာအုပ်စု	ခရိုင်
၈၆၆၂၅၇	၈၆၆၂၅၇	ကျေးရွာအုပ်စု	ကျေးရွာအုပ်စု

အစဉ်းအဆက်ဆောင်သူများ ကျေးရွာအုပ်စု (ကျေးရွာအုပ်စု) ကျေးရွာအုပ်စု (ကျေးရွာအုပ်စု)

စဉ်	အမည်	ကျား (V)	မ (V)	အိမ်ထောင်စုကိုယ်စားလှယ် (V)။	လက်မှတ်
၁	ကျေးရွာအုပ်စု	✓			
၂	ကျေးရွာအုပ်စု	✓			
၃	ကျေးရွာအုပ်စု	✓			
၄	ကျေးရွာအုပ်စု	✓			
၅	ကျေးရွာအုပ်စု	✓			
၆	ကျေးရွာအုပ်စု	✓			
၇	ကျေးရွာအုပ်စု	✓			
၈	ကျေးရွာအုပ်စု	✓			
၉	ကျေးရွာအုပ်စု	✓			
၁၀	ကျေးရွာအုပ်စု	✓			
၁၁	ကျေးရွာအုပ်စု	✓			
၁၂	ကျေးရွာအုပ်စု	✓			
၁၃	ကျေးရွာအုပ်စု	✓			
၁၄	ကျေးရွာအုပ်စု	✓			
၁၅	ကျေးရွာအုပ်စု	✓			
၁၆	ကျေးရွာအုပ်စု	✓			
၁၇	ကျေးရွာအုပ်စု	✓			
၁၈	ကျေးရွာအုပ်စု	✓			
၁၉	ကျေးရွာအုပ်စု	✓			
၂၀	ကျေးရွာအုပ်စု	✓			
၂၁	ကျေးရွာအုပ်စု	✓			
၂၂	ကျေးရွာအုပ်စု	✓			
၂၃	ကျေးရွာအုပ်စု	✓			
၂၄	ကျေးရွာအုပ်စု	✓			
၂၅	ကျေးရွာအုပ်စု	✓			
၂၆	ကျေးရွာအုပ်စု	✓			
၂၇	ကျေးရွာအုပ်စု	✓			
၂၈	ကျေးရွာအုပ်စု	✓			
၂၉	ကျေးရွာအုပ်စု	✓			
၃၀	ကျေးရွာအုပ်စု	✓			

(၁) အိမ်ထောင်စုကိုယ်စားလှယ်အဖြစ် အသုံးပြုသူ/အသုံးပြုသူမိမိ အိမ်ထောင်စု အဖွဲ့ကို ကိုယ်စားပြုသူအဖြစ် အမှတ်တံဆိပ်



ပုံစံ - ၈-၁၂ - အစဉ်အတော်စာတမ်းစာရင်းသွင်း (FORM PC 12)

လက်ညှိုး၊ နံပါတ်၊ အစဉ်အတော်စာတမ်းစာရင်း အသုံးပြုရန်၊ လူထုစည်းရုံးရေးမှူးက ကေ့ရှာသို့ ကျွင်းဆင်းစဉ် စစ်ဆေး၍ ပုံစံ ၂ နံပါတ်စက်သုံးစွဲပြီးနောက် အစဉ်အတော်စာတမ်းစာရင်း သွင်းစာရင်းကို ဖြည့်သွင်းရန်

စည်းရုံးရေးမှူးအမည် **ဦးအောင်**

ခုတ်ဖွဲ့ **၄.၁.၂၀၁၆** နံပါတ်စက်သုံးစွဲခြင်း (✓) စက်စနစ် (၀)
 စက်စနစ် (၅) စက်စနစ် (၁၂) စက်စနစ် (၄)

ဖြည့်သွင်း/ တိုင်းတာခြင်း တနင်္ဂနွေ/ စနေနေ့ **ကျွန်း** **ကျွန်း** **ကျွန်း** **ကျွန်း**

အစဉ်အတော်စာရင်း **၆. ကျွန်းကျွန်းကျွန်းကျွန်းကျွန်းကျွန်း**

စဉ်	အမည်	ကျား (✓)	မ (✓)	အိမ်ထောင်စုကိုယ်စားလှယ် (✓)	လူဖိုး	လက်မှတ်
၁	ဦးကျွန်း	✓		✓	၁၀၀	၁၀၀
၂	ဦးကျွန်း	✓		✓	၁၀၀	၁၀၀
၃	ဦးကျွန်း	✓		✓	၁၀၀	၁၀၀
၄	ဦးကျွန်း	✓		✓	၁၀၀	၁၀၀
၅	ဦးကျွန်း	✓		✓	၁၀၀	၁၀၀
၆	ဦးကျွန်း	✓		✓	၁၀၀	၁၀၀
၇	ဦးကျွန်း	✓		✓	၁၀၀	၁၀၀
၈	ဦးကျွန်း	✓		✓	၁၀၀	၁၀၀
၉	ဦးကျွန်း	✓		✓	၁၀၀	၁၀၀
၁၀	ဦးကျွန်း	✓		✓	၁၀၀	၁၀၀
၁၁	ဦးကျွန်း	✓		✓	၁၀၀	၁၀၀
၁၂	ဦးကျွန်း	✓		✓	၁၀၀	၁၀၀
၁၃	ဦးကျွန်း	✓		✓	၁၀၀	၁၀၀
၁၄	ဦးကျွန်း	✓		✓	၁၀၀	၁၀၀
၁၅	ဦးကျွန်း	✓		✓	၁၀၀	၁၀၀
၁၆	ဦးကျွန်း	✓		✓	၁၀၀	၁၀၀
၁၇	ဦးကျွန်း	✓		✓	၁၀၀	၁၀၀
၁၈	ဦးကျွန်း	✓		✓	၁၀၀	၁၀၀
၁၉	ဦးကျွန်း	✓		✓	၁၀၀	၁၀၀
၂၀	ဦးကျွန်း	✓		✓	၁၀၀	၁၀၀
၂၁	ဦးကျွန်း	✓		✓	၁၀၀	၁၀၀
၂၂	ဦးကျွန်း	✓		✓	၁၀၀	၁၀၀
၂၃	ဦးကျွန်း	✓		✓	၁၀၀	၁၀၀
၂၄	ဦးကျွန်း	✓		✓	၁၀၀	၁၀၀
၂၅	ဦးကျွန်း	✓		✓	၁၀၀	၁၀၀
၂၆	ဦးကျွန်း	✓		✓	၁၀၀	၁၀၀
၂၇	ဦးကျွန်း	✓		✓	၁၀၀	၁၀၀
၂၈	ဦးကျွန်း	✓		✓	၁၀၀	၁၀၀
၂၉	ဦးကျွန်း	✓		✓	၁၀၀	၁၀၀
၃၀	ဦးကျွန်း	✓		✓	၁၀၀	၁၀၀

(၁) အိမ်ထောင်စုကိုယ်စားလှယ် အမည်/အမည်အတို အိမ်ထောင်စု တစ်ခုကို ကိုယ်စားပြုသူအဖြစ် သတ်မှတ်ခြင်း



အစည်းအဝေးမှတ်တမ်း (ပ - အကြိမ်)

၁။ ၂၀၁၆ ခုနှစ် ဝါရပ် (ဖြိုဟ) ကျေးရွာ၊ ဝါရပ် ရယ် ညွှန်ချက်၊ ပါး၊ တာသီရီ ဝိုင်း ခေသကြီး တွင် ပထမ ကြိမ် မိတ်ဆက် စည်းကမ်း

တက်ရောက်သူ - ဝါရပ် (ဖြိုဟ) ကျေးရွာ သို့မဟုတ် သားများ

ခကြောင်းအရာ

တာသီရီ ဝိုင်း ခေသကြီး၊ ညွှန်ချက်၊ ဝါရပ် ရယ်၊ ဝါရပ် (ဖြိုဟ) ကျေးရွာ တွင် ၃၁ (၃၁:၀၀) မှာ ကျင်းပ ဝါရပ် (ဖြိုဟ) ကျေးရွာ ညွှန်ချက် မိတ်ဆက် စည်းကမ်း ကျင်းပခြင်း။

ရည်ရွယ်ချက်

ဝါရပ် (ဖြိုဟ) တွင် ပထမ ကြိမ် မိတ်ဆက် စည်းကမ်း ကျင်းပ လျှောက် တက်ရောက် ခဲ့သော ကျား၊ မိတ်ဆက် ကျား ဝါရပ် (ဖြိုဟ) ကျေးရွာ ရည်ရွယ်ချက် အကြောင်း ဝါရပ် (ဖြိုဟ) ကျေးရွာ မိတ်ဆက် စည်းကမ်း ကျင်းပခြင်း၊ ကျား၊ မိတ်ဆက် ကျား ဝါရပ် (ဖြိုဟ) ကျေးရွာ ရည်ရွယ်ချက် အကြောင်း ဝါရပ် (ဖြိုဟ) ကျေးရွာ မိတ်ဆက် စည်းကမ်း ကျင်းပခြင်း။

ဆွေးနွေးချက်

ပထမ ကြိမ် စည်းကမ်း ကျင်းပခြင်း အကျဉ်းချုပ် အကြောင်း ဆွေးနွေးချက် အကြောင်း၊ ဝါရပ် (ဖြိုဟ) ကျေးရွာ ရည်ရွယ်ချက် အကြောင်း ဆွေးနွေးချက် အကြောင်း၊ ဝါရပ် (ဖြိုဟ) ကျေးရွာ ရည်ရွယ်ချက် အကြောင်း ဆွေးနွေးချက် အကြောင်း၊ ဝါရပ် (ဖြိုဟ) ကျေးရွာ ရည်ရွယ်ချက် အကြောင်း ဆွေးနွေးချက် အကြောင်း၊ ဝါရပ် (ဖြိုဟ) ကျေးရွာ ရည်ရွယ်ချက် အကြောင်း ဆွေးနွေးချက် အကြောင်း။

အဆုံးအဖြတ်ချက်

ဝါရပ် (ဖြိုဟ) ကျေးရွာ ရည်ရွယ်ချက် အကြောင်း ဆွေးနွေးချက် အကြောင်း၊ ဝါရပ် (ဖြိုဟ) ကျေးရွာ ရည်ရွယ်ချက် အကြောင်း ဆွေးနွေးချက် အကြောင်း၊ ဝါရပ် (ဖြိုဟ) ကျေးရွာ ရည်ရွယ်ချက် အကြောင်း ဆွေးနွေးချက် အကြောင်း၊ ဝါရပ် (ဖြိုဟ) ကျေးရွာ ရည်ရွယ်ချက် အကြောင်း ဆွေးနွေးချက် အကြောင်း။

မှတ်တမ်းတင်သူ
ဝါရပ် (ဖြိုဟ) ကျေးရွာ
(ဝါရပ် (ဖြိုဟ) ကျေးရွာ)

ကဏ္ဍအလိုက် ဖွံ့ဖြိုးရေး ဦးစားပေး လုပ်ငန်းစဉ်များ

ကဏ္ဍအလိုက် ဖွံ့ဖြိုးရေးဦးစားပေး လုပ်ငန်းစဉ်များ

မူဝါဒအရင်းခံ (၂) ဖွံ့ဖြိုးရေးဦးစားပေးလုပ်ငန်းစဉ်များ ဦးစားပေးဖွံ့ဖြိုးရေးလုပ်ငန်းစဉ်များ

မူဝါဒအရင်းခံ (၂) ဖွံ့ဖြိုးရေးဦးစားပေးလုပ်ငန်းစဉ်များ ဦးစားပေးဖွံ့ဖြိုးရေးလုပ်ငန်းစဉ်များ

မူဝါဒအရင်းခံ (၂) ဖွံ့ဖြိုးရေးဦးစားပေးလုပ်ငန်းစဉ်များ ဦးစားပေးဖွံ့ဖြိုးရေးလုပ်ငန်းစဉ်များ

မူဝါဒအရင်းခံ (၂) ဖွံ့ဖြိုးရေးဦးစားပေးလုပ်ငန်းစဉ်များ ဦးစားပေးဖွံ့ဖြိုးရေးလုပ်ငန်းစဉ်များ

အမျိုးအမည်	အစဉ်	လုပ်ငန်း	ဆောင်ရွက်ထားသော	အခါအခါ	အကောင်အထည်ဖော်မှု အဆင့်	ပြင်ဆင်မှု အဆင့်
အခြေခံအဆောက်အအုံ	၁	အခြေခံအဆောက်အအုံ	မ	မ	မ	မ
	၂	အခြေခံအဆောက်အအုံ	မ	မ	မ	မ
	၃	အခြေခံအဆောက်အအုံ	မ	မ	မ	မ
	၄	အခြေခံအဆောက်အအုံ	မ	မ	မ	မ
	၅	အခြေခံအဆောက်အအုံ	မ	မ	မ	မ
အခြေခံအဆောက်အအုံ	၆	အခြေခံအဆောက်အအုံ	မ	မ	မ	မ
	၇	အခြေခံအဆောက်အအုံ	မ	မ	မ	မ
အခြေခံအဆောက်အအုံ	၈	အခြေခံအဆောက်အအုံ	မ	မ	မ	မ
	၉	အခြေခံအဆောက်အအုံ	မ	မ	မ	မ
	၁၀	အခြေခံအဆောက်အအုံ	မ	မ	မ	မ
	၁၁	အခြေခံအဆောက်အအုံ	မ	မ	မ	မ
	၁၂	အခြေခံအဆောက်အအုံ	မ	မ	မ	မ
အခြေခံအဆောက်အအုံ	၁၃	အခြေခံအဆောက်အအုံ	မ	မ	မ	မ
	၁၄	အခြေခံအဆောက်အအုံ	မ	မ	မ	မ
	၁၅	အခြေခံအဆောက်အအုံ	မ	မ	မ	မ
	၁၆	အခြေခံအဆောက်အအုံ	မ	မ	မ	မ
	၁၇	အခြေခံအဆောက်အအုံ	မ	မ	မ	မ



VDP အရည်အသွေးထိန်းချုပ်မှု

ထိန်းချုပ်သူ-	ရက်စွဲ-	ရွာ- မြို့နယ်	VDP ရက်စွဲ ကျေးရွာအုပ်စု
---------------	---------	------------------	-----------------------------

VDP စာရွက်စာတမ်းပြီးဆုံးမှုကို စစ်ဆေးပါ။ (OM အရ)

- မျက်နှာဖုံး (အဖုံး)
- မာတိကာ
- ကျေးရွာအခြေခံ (data)
- PSA အကျဉ်းချုပ်နှင့် PRA လုပ်ငန်းစဉ်
- အမျိုးသားအမျိုးသမီး အဖွဲ့များ၏ အခက်အခဲများ
- ကျေးရွာမူှာမှန်းချက် (ဆွေးနွေးချက် ရလဒ်)
- အမျိုးသား၊ အမျိုးသမီးအဖွဲ့များ သဘောတူထားသည့် (၄) နှစ်အတွက် ဦးစားပေး လုပ်ငန်းများ စာရင်း (အခြေခံ အဆောက်အဦး၊ အသက်မွေးမှု၊ ပညာရေး၊ လူမှုရေးထိန်းသိမ်းမှု၊)

နောက်ဆက်တွဲများ

- လူမှုရေးအကဲဖြတ်မှု၊ စာရွက်စာတမ်း၊ ဓါတ်ပုံနှင့် PRA လုပ်ငန်းစဉ်၊ မြေပုံများပါရမည်၊ စည်းစိမ်ပိုင်ဆိုင်မှု အဆင့်၊ Venn ပုံ.....
- ကျေးရွာစီမံကိန်း ရေးဆွဲရေး အစည်းအဝေးမှတ်တမ်း မိတ္တူ
- ကျေးရွာ၏ အချက်အလက် (PC 1 ပုံစံ)
- ကျေးရွာမူှာမှန်းချက်

(၂) လူမှုရေးအကဲဖြတ်မှုအရည်အသွေးနှင့် (VDP စစ်ဆေးပါ)

- VDP တွင် ပါဝင်သော ဦးရေ (အမျိုးသားအမျိုးသမီး)
- လူမှုရေးအကဲဖြတ်မှုအရည်အသွေးနှင့် VDP အတွက် ရက်ပေါင်း
- PRA အသုံးပြုမှုအရည်အတွက်
- ပါဝင်သောဦးရေနှင့် လုပ်ငန်းများ မှတ်တမ်းတင်ခြင်း (အစည်းအဝေးမှတ်တမ်း၊ ဓါတ်ပုံ၊ တိုင်းရင်းသားအနည်းစုနှင့် ထိခိုက်လွယ်သောအဖွဲ့များ၊)
 - အလွန်ကောင်း
 - ကောင်း
 - ညံ့
- လုပ်ငန်းများမှတ်တမ်းတင်ခြင်းနှင့် အမျိုးသမီးအဖွဲ့အစည်း၏ ရလဒ်အား ခွဲခြားပေးထားသလား၊
 - ရှိ
 - မရှိ
- စီမံကိန်း အရေအတွက် (အမျိုးသား၊ အမျိုးသမီးရွေးချယ်မှုအရေအတွက်)

PRA နှင့်သက်ဆိုင်သော အခြားစီမံကိန်းအရေအတွက် (အမျိုးသားအမျိုးသမီးရွေးချယ်မှုအရေအတွက်)