

ပြည်ထောင်စုသမ္မတမြန်မာနိုင်ငံတော်အစိုးရ
စိုက်ပျိုးရေး၊ မွေးမြူရေးနှင့် ဆည်မြောင်းဝန်ကြီးဌာန
ကျေးလက်ဒေသဖွံ့ဖြိုးတိုးတက်ရေးဦးစီးဌာန

ကျွန်းစုမြို့နယ်



လူထုပဟိုပြုစီမံကိန်း
National Community Driven Development Project
(NCDDP)



ကျေးရွာဖွံ့ဖြိုးရေး အစီအစဉ်
Village Development Plan (VDP)

ဝါရစ် (ကရင်) ကျေးရွာ၊ ဝါရစ်ကျေးရွာအုပ်စု

မာတိကာ

စဉ်	အကြောင်းအရာ	စာမျက်နှာ
၁	ကျွန်းစုမြို့နယ်မြေပုံ	၁
၂	ကျေးရွာအုပ်စုမြေပုံ	၂
၃	ကျေးရွာအုပ်စုတွင် ပါဝင်သောကျေးရွာများစာရင်း	၂
၄	လူထုပူးပေါင်းပါဝင်သော ဆန်းစစ်ခြင်းနှင့် အကဲဖြတ်ခြင်း လုပ်ငန်းစဉ်	၃
၅	ကျေးရွာသမိုင်းကြောင်း	၃
၆	ကျေးရွာသမိုင်းကြောင်းအပေါ် သုံးသပ်ချက်	၄
၇	လူမှုနှင့် အရင်းအမြစ်ပြုမြေပုံ	၅
၈	လူမှုနှင့် အရင်းအမြစ်ပြုမြေပုံအပေါ် သုံးသပ်ချက်	၆
၉	ရာသီခွင်ပြုပြင်ကွဲဒီဇိုင်း	၈
၁၀	ရာသီခွင်ပြုပြင်ကွဲဒီဇိုင်းအပေါ် သုံးသပ်ချက်	၈
၁၁	အဖွဲ့အစည်းချိတ်ဆက်ပြုမြေပုံ	၁၀
၁၂	အဖွဲ့အစည်းချိတ်ဆက်ပြုမြေပုံအပေါ် သုံးသပ်ချက်	၁၀
၁၃	ပြဿနာသစ်ပင်များ	၁၁
၁၄	ပြဿနာသစ်ပင်များအပေါ် သုံးသပ်ချက်	၁၁
၁၅	ပင့်ကူအိမ်မြေပုံ	၁၂
၁၆	ပင့်ကူအိမ်မြေပုံအပေါ် သုံးသပ်ချက်	၁၃
၁၇	ထိခိုက်လွယ်အုပ်စုကို သုံးသပ်ခြင်းဇယား	၁၄
၁၈	ထိခိုက်လွယ်အုပ်စုကို သုံးသပ်ခြင်းဇယား အပေါ် သုံးသပ်ချက်	၁၅
၁၉	အသက်မွေးဝမ်းကြောင်းပြဇယား	၁၆
၁၉	အသက်မွေးဝမ်းကြောင်းပြဇယားအပေါ် သုံးသပ်ချက်	၁၆
၂၀	အမျိုးသား/အမျိုးသမီး အလုပ်ချိန်နှိုင်းယှဉ်ပြဇယား	၁၇
၂၁	မှတ်တမ်းဓါတ်ပုံများ	၁၈
၂၂	ကော်မတီဝင်များစာရင်း	၂၀
၂၃	ကျေးရွာအခြေခံအချက်အလက်များ (ပုံစံ - ၈ - ၁)	၂၁
၂၄	စီမံကိန်းစက်ဝန်းအချိန်ဇယား (ပုံစံ ၈-၂)	၂၄
၂၅	ကျေးရွာဖွံ့ဖြိုးရေး ဦးစားပေး အစီအစဉ် (ပုံစံ ၈-၃)	၂၆
၂၆	ကျေးရွာအုပ်စုစီမံကိန်းလုပ်ငန်းခွဲရွေးချယ်ခြင်း (ပုံစံ ၈-၄)	၂၉
၂၇	အစည်းအဝေးတက်ရောက်သူများစာရင်း	၃၂
၂၈	အစည်းအဝေးမှတ်တမ်းများ	၄၄
၂၉	ကဏ္ဍအလိုက် ဖွံ့ဖြိုးရေး ဦးစားပေးလုပ်ငန်းများ	၄၈
၃၀	VDP အရည်အသွေးထိန်းချုပ်မှု	၄၉

ကျွန်းစုမြို့နယ်အခြေပြမြေပုံ

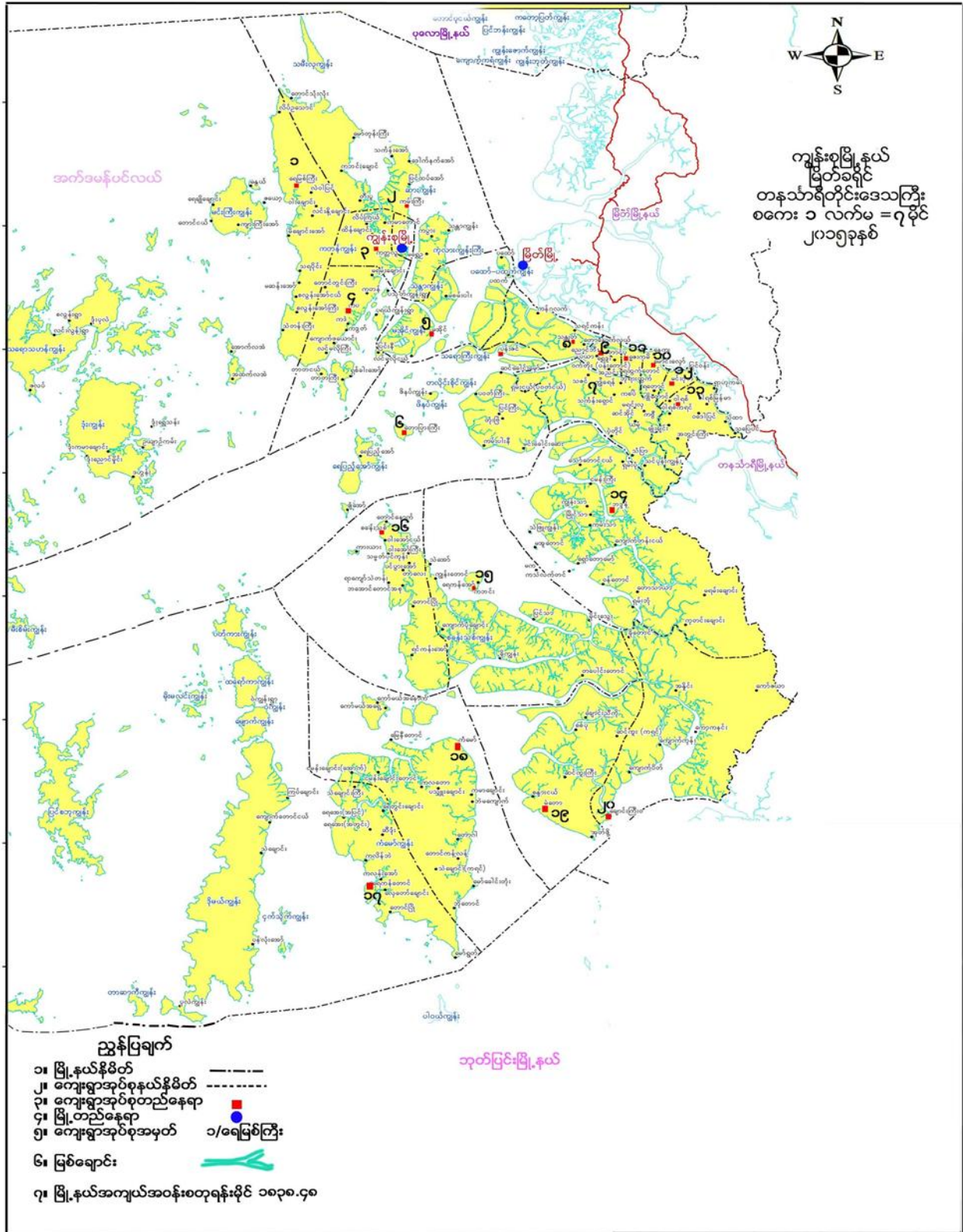

ကျေးရွာအုပ်စုမြေပုံ

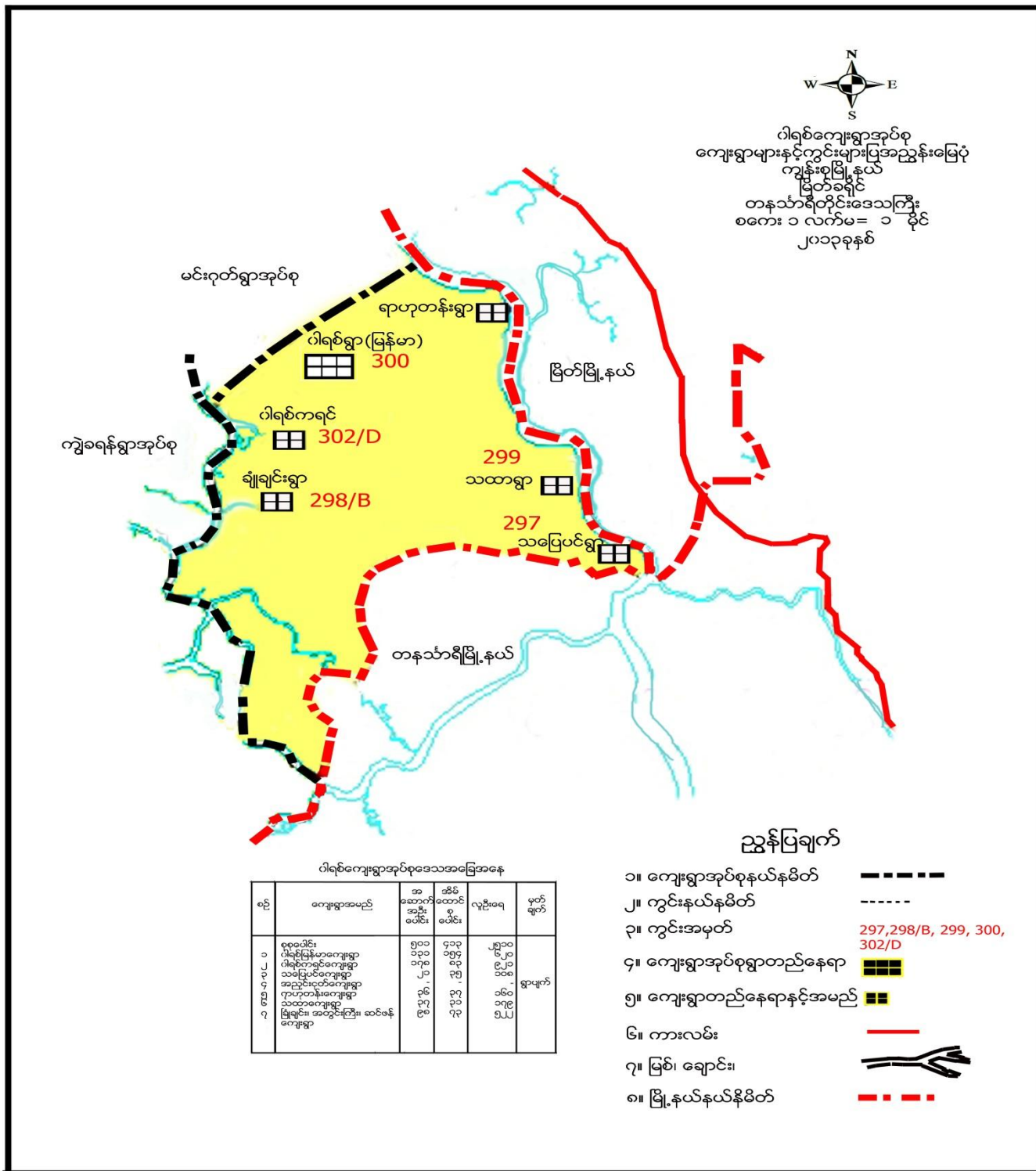

ကျေးရွာအုပ်စုအတွင်းပါဝင်သော ကျေးရွာများ

- ၁ - ဝါရစ် (မြန်မာ) ကျေးရွာ
- ၂ - ဝါရစ် (ကရင်) ကျေးရွာ
- ၃ - ရာဟုတန်း (စမ်းသစ်) ကျေးရွာ
- ၄ - သပြေပင်ကျေးရွာ
- ၅ - သထာကျေးရွာ
- ၆ - ချုံချင်းကျေးရွာ

လူထုပူးပေါင်းပါဝင်သော လူမှုဆန်းစစ်ခြင်းနှင့် အကဲဖြတ်ခြင်း လုပ်ငန်းစဉ် (PSA/PRA) အကျဉ်းချုပ်

စဉ်	အသုံးပြုခဲ့သော PRA Tool များ
၁	ကျေးရွာသမိုင်းကြောင်း
၂	လူမှုနှင့်အရင်းအမြစ်ပြမြေပုံ
၃	ရာသီခွင်ပြ ပြက္ခဒိန်
၄	အဖွဲ့အစည်းချိတ်ဆက်မှုပြမြေပုံ
၅	ပြဿနာသစ်ပင် (၁)
၆	ပြဿနာသစ်ပင် (၂)
၇	ပင့်ကူအိမ်မြေပုံ
၈	ကြွယ်ဝမှုပြဇယား
၉	အသက်မွေးဝမ်းကြောင်းပြမြေပုံ
၁၀	အမျိုးသား/အမျိုးသမီး အလုပ်ချိန်နှိုင်းယှဉ်ပြဇယား

ကျေးရွာသမိုင်းကြောင်း

ခုနှစ်	အကြောင်းအရာ	ရလဒ်အကျိုး	အကျိုးခံစားခွင့်ရှိသူ
၁၉၅၄	ကျေးရွာကိုယ်ထူကိုယ်ထစာသင်ကျောင်း (မူလတန်း) (အဟောင်း)	ကလေး ယယ်များ ပိုမိုရွာတွင်သာ မူလတန်းတက်ရောက်နိုင်ခြင်း	၇၀ ယောက်
၁၉၇၀	ကိုယ်ထူကိုယ်ထ ဘုရားကျောင်း (အရပ်ယာန်) (အဟောင်း)	ပိုမိုရွာတွင်သာ ဘုရားဝတ် ဖြုန်းခြင်း	၅၀၀ ယောက်ခန့်
၂၀၀၂	ကျေးရွာကိုယ်ထူကိုယ်ထ စာသင်ကျောင်း (မူလတန်း)	ကလေး ယယ်များ ပိုမိုရွာတွင်သာ မူလတန်းတက်ရောက်နိုင်ခြင်း	၁၂၀ ယောက်
၂၀၁၃	ပွတ်တော်က ပျူ ဒါနိုးသော မူလတန်းကျောင်း (ဗြ.ဒိုင် ရေး နိုင် ဖွဲ့ ဖြိုး ရေး ကား)	"	၇၅ ယောက်
၂၀၀၅	ကျေးရွာကိုယ်ထူကိုယ်ထ မူလတန်းကျောင်း	ကလေး ယယ်များ ပိုမိုရွာတွင်သာ မူလတန်းတက်ရောက်နိုင်ခြင်း	၇၃၀ ယောက်
၂၀၁၄	ကိုယ်ထူကိုယ်ထ ဘုရားကျောင်း (အရပ်ယာန်)	ပိုမိုရွာတွင်သာ ဘုရားဝတ် ဖြုန်းခြင်း	၁၀၀၀ ကျော်ခန့်



ကျေးရွာသမိုင်းကြောင်းအပေါ် သုံးသပ်ချက်

- နေ့စွဲ - ၇.၁.၂၀၁၆
- စတင်ချိန် - ညနေ(၅)နာရီ
- ပြီးဆုံးချိန် - (၇)နာရီ
- ကြာချိန် - (၂)နာရီ
- နေရာ - အုပ်ချုပ်ရေးမှူးရုံး

တနင်္သာရီတိုင်းဒေသကြီး၊ ကျွန်းစုမြို့နယ်၊ ဝါရစ်အုပ်စု၊ ဝါရစ်(ကရင်)ကျေးရွာ၏ ကျေးရွာသမိုင်းကြောင်းပြ မြေပုံသုံးသပ်ချက်ကို ကျေးရွာအုပ်ချုပ်ရေးမှူးအိမ်တွင် ပြုလုပ်ခဲ့ပါသည်။ ဝါရစ်(ကရင်) ရွာဟုခေါ်ဆိုခြင်းမှာ ဝါးရွက်များပေါများ၍ ကရင်များနေထိုင်သောကြောင့် ဝါးရွက်ကရင်ဟု ခေါ်ဆိုရာမှ အချိန်ကြာလာသည်နှင့်အမျှ ဝါရစ်(ကရင်)ဟုခေါ်တွင်လာပါသည်။ ဝါရစ်(ကရင်)ကျေးရွာကို နှစ်ပေါင်း (၁၅၀)ခန့်က တည်ထောင်ခဲ့၍ ကရင်များစုဝေးနေထိုင်ကြပါသည်။ ထိုနှစ်တွင်ရွာစတည်သော နှစ်ဖြစ်သောကြောင့်အိမ်ခြေ (၂၀) မျှဖြင့် ဥယျာဉ်လုပ်ကိုင်ကြရင်း ရွာကိုစတင်တည်ထောင်လာခဲ့ပါသည်။ ၁၉၅၄ ခုနှစ်တွင် ကျေးရွာကိုယ်ထူကိုယ်ထ စာသင်ကျောင်းကိုစတင်တည်ထောင်ခဲ့ပါသည်။ ထိုသို့ တည်ထောင်ခဲ့ခြင်းကြောင့်ကလေးငယ်များသည် မိမိတို့ရွာတွင် မူလတန်းတက်ရောက်နိုင်ခဲ့ပါသည်။ ထိုအချိန် တွင် လူဦးရေ (၇၀) ဦးပညာသင်ကြားနိုင်ခွင့်ရရှိခဲ့ပါသည်။ ၁၉၇၀ခုနှစ်တွင် ကိုယ်ထူကိုယ်ထစနစ်ဖြင့် ခရစ္စယာန် ဘုရားကျောင်းအဟောင်းကို စတင်တည်ထောင်ခဲ့ပါသည်။ ထိုဘုရားကျောင်းရှိသောကြောင့် မိမိရွာ တွင်ဘာသာတရားများ ဝတ်ပြုလာနိုင်ကြပါသည်။ ထိုဘုရားကျောင်းတွင် လူဦးရေ (၇၀၀)မျှ ဘုရားဝတ်ပြုနိုင် ခဲ့ပါသည်။ ၂၀၁၂ခုနှစ်တွင် ကိုယ်ထူကိုယ်ထ မူလတန်းကျောင်းအသစ်ကို စတင်ထည်ဆောက်ခဲ့ပါသည်။ ထိုကျောင်းတွင် ကလေးငယ်ဦးရေ (၁၂၀)ယောက်မျှ တက်ရောက်ခွင့်ရှိခဲ့သည်။ ၂၀၁၃ခုနှစ်တွင်(ကြံ့ခိုင်ရေးနှင့် ဖွံ့ဖြိုးရေး) လွှတ်တော်၏လှူဒါန်းမှုဖြင့် မူလတန်းကျောင်းဆောင်အသစ်ကို တည်ဆောက်၍ လူဦးရေ(၇၈)ဦးမျှ ပညာသင်ကြားခွင့်ရရှိပါသည်။ ၂၀၀၅ခုနှစ်တွင် ကျေးရွာကိုယ်ထူကိုယ်ထ မူကြိုကျောင်းကိုဆောက်လုပ်ခဲ့ပါ သည်။ ထိုမူကြိုကျောင်းတွင် ကလေးငယ်များ ပညာရေးတွင်စိတ်ပါဝင်စား၍ ကျောင်းတွင်ပျော်နေစေရန် ဖြစ်ပါသည်။ မူကြိုကျောင်းသားဦးရေ (၇၀) မျှတက်ရောက်ခွင့်ရှိပါသည်။ ၂၀၁၄ခုနှစ်တွင် ကိုယ်ထူကိုယ်ထ ခရစ္စယာန်ဘာသာဘုရားကျောင်းကို တည်ထောင်ခဲ့ပါသည်။ ထိုကျောင်းသည် အလွန်ကြီးမားခန့်ညားပြီး မိမိတို့ရွာအတွင်း သာသနာ့ဝတ်ပြုနိုင်ရန် လူဦးရေ (၁၀၀၀)ကျော်မျှ ဝတ်ပြုနိုင်ပါသည်။ ၂၀၁၄ခုနှစ်တွင် စာသင်ကျောင်းကို ကမ္ဘာ့ဘဏ်ငွေကြေး ထောက်ပံ့မှုနှင့် ကျေးလက်ဒေသဦးစီးဌာနမှ အကောင်အထည်ဖော်၍ ကျေးရွာလူထုမှလုပ်ဆောင်ခဲ့ပါသည်။ ထိုကျောင်းတွင် (၅၀)ဦးရေမျှ ပညာသင်ကြားနိုင်ပါသည်။ ၂၀၁၅ခုနှစ်တွင် ကျေးရွာအတွင်းသွားလာရေး အဆင်ပြေစေရန် ချောင်းကူးတံတားကို ကမ္ဘာ့ဘဏ်မှ

ထောက်ပံ့သောငွေကြေးဖြင့် ဆောက်လုပ်ခဲ့ပြီး ကျေးလက်ဦးစီးမှ အကောင်အထည်ဖော်ကာ ကျေးရွာလူထုမှ ကြိုးပမ်းလုပ်ဆောင်ခဲ့ကြသည်။

အနစ်ချုပ်

ထိုကျေးရွာ၏ သမိုင်းကြောင်းကိုကြည့်ခြင်းအားဖြင့် ကိုယ်ထူကိုယ်ထလုပ်ဆောင်မှုများ ပေါများပြီး ရပ်ရွာများတွင် တက်ညီလက်ညီလုပ်ဆောင်မှုများ ပေါများသည်ကိုတွေ့ရှိရပါသည်။ ဘာသာရေးကို အလေးပေး ချီးမြှောက်ပေးကြည့် ကိုးကွယ်ကြသူများလည်း ဖြစ်ကြပါသည်။

ပါဝင်ဆွေးနွေးသူ ကျား- ၁ | ၆ - ၅

လူမှုနှင့်အရင်းအမြစ်ပြမြေပုံ





ဝါရစ်ကရင်ကျေးရွာ၏ ကျေးရွာမြေပုံအပေါ်သုံးသပ်ချက်

- နေ့စွဲ - ၇.၁.၂၀၁၆
- စတင်ချိန် - နံနက် (၈:၀၀)နာရီ
- ပြီးဆုံးချိန် - နေ့လည်(၁၂နာရီ)
- ကြာချိန် - (၄) နာရီ
- နေရာ - အုပ်ချုပ်ရေးမှူးအိမ်

တနင်္သာရီတိုင်းဒေသကြီး၊ ကျွန်းစုမြို့နယ်၊ ဝါရစ်အုပ်စု၊ ဝါရစ်(ကရင်)ကျေးရွာ၏ ကျေးရွာအရင်းအမြစ်ပြ မြေပုံအပေါ်သုံးသပ်ချက်ကို (၇.၁.၂၀၁၆) နေ့တွင် ဝါရစ်(ကရင်)ရွာ၊ အုပ်ချုပ်ရေးမှူးအိမ်တွင်ပြုလုပ်သော အစည်းအဝေးတွင် ကော်မတီဝင်များနှင့် ကျေးရွာလူထုများ ပူးပေါင်းပါဝင်အားတက်စွာ ဆွေးနွေးခဲ့ပါသည်။ ဝါရစ်(ကရင်)ကျေးရွာသည် ကရင်တိုင်းရင်းသားများနေထိုင်သော ရွာဖြစ်ပြီးသွားရေးလာရေး လမ်းပမ်းဆက်သွယ်ရေး ခက်ခဲသောရွာလည်းဖြစ်သည်။ ထိုရွာလေးသည် အိမ်ခြေ (၁၇၀) ကျော်ရှိပြီး ကရင်လူမျိုးများသာ နေထိုင်သည်။ ရွာလေ့အရ စကားနဲ့ခြင်း၊ ဗဟုသုတနဲ့ပါးသော်လည်း ကျေးရွာသူ၊သားများက ဖော်ရွေပျူငှာစွာ ဆက်ဆံတတ်သော လေ့လည်းရှိပါသည်။ ဖြူစင်သောစိတ်ထား ရှိပြီးရိုးသားကြသူများလည်း ဖြစ်ကြပါသည်။ ရွာ၏အရှေ့ဘက်တွင် တနင်္သာရီမြစ် မြစ်သွယ်လေးရှိပြီး ရွာ၏ အနောက်ဘက်တွင် တောင်တန်းများနှင့် စိမ်းလန်းစိုပြေသော လယ်ယာ ဥယျာဉ်များရှိပါသည်။ ရွာ၏မြောက်ဘက်တွင် သဘာဝအလျောက် စီးဆင်းနေသော စိမ့်စမ်းရေချောင်းရှိပြီး ရွာ၏တောင်ဘက်တွင် တခြားကျေးရွာများသို့ သွားရောက်ရန်ဖောက်လုပ်ထားသော ကျေးရွာချင်းဆက် လမ်းလည်းရှိပါသည်။ ကရင်ရွာဖြစ်သောကြောင့် ခရစ္စယာန်ဘုရားကျောင်း တစ်ကျောင်းသာရှိပါသည်။

စီးပွားရေး

ဝါရစ်(ကရင်)၏ အဓိကစီးပွားရေးမှာ လယ်နှင့်ဥယျာဉ် ကိုသာအဓိက အသက်မွေးဝမ်းကြောင်းအဖြစ် ပြုလုပ်ကြပါသည်။ လမ်းပမ်းဆက်သွယ်ရေးခက်ခဲပြီး စီးပွားရေး အဆင်မပြေသောရွာလည်းဖြစ်ပါသည်။ အဓိကလယ်ထွက်သီးနှံနှင့် ဥယျာဉ်ထွက်သီးနှံ သာလုပ်ကိုင်ကြရသောကြောင့် အခြားအချိန်တွင် အလုပ်လက်မဲ့ ဖြစ်ကြသည်။ ထိုအချိန်တွင် စီးပွားရေးကြပ်တည်းသော ကာလလည်းဖြစ်သည်။ တခြားစီးပွားရေးလုပ်ကိုင်ရန် လမ်းပမ်းဆက်သွယ်ရေး ခက်ခဲသောကြောင့် အဆင်မပြေဖြစ်ရသည်။ ကျေးရွာရှိအိမ်များသည် ဆင်းရဲသော မိသားစုဝင်များ၍ အလုပ်လက်မဲ့များပေါများပါသည်။



ပညာရေး၊ လမ်းပမ်းဆက်သွယ်ရေး

ဝါရစ်(ကရင်)၏ ပညာရေးသည် မူလတန်းသာရှိသောကြောင့် မူလတန်းအောင်ကျောင်းသားများသည် အုပ်စုရွာဖြစ်သော ဝါရစ်(မြန်မာ) ရွာသို့ မူလတန်းတက်ကြရသည်။ လမ်းပမ်းဆက်သွယ်ရေး ခက်ခဲသောကြောင့် ကလေးသူငယ်များသည် ပညာရေးစိတ်ဝင်စားမှုမရှိ၊ ကျောင်းတက်ချိန်တွင် ကျောင်းမတက်ဘဲ လမ်းတွင်ကစား နေခြင်း၊ စာသင်ချိန်များတွင် စာသင်ခန်းထဲ၌ မရှိဘဲလမ်းများတွင်သာရှိနေကြသည်။ ထို့ကြောင့် သင်ခန်းစာကို လိုက်နိုင်မှုမရှိ၍ ကျောင်းထွက်ရသည်အထိ ဖြစ်သောကြောင့် အတန်းပညာအားနဲ့၍ ပညာရေးနိမ့်ကျခြင်း၊ ဗဟုသုတနည်းပါးခြင်း၊ အချို့သောသူများသည်ဗမာစကားများ ပြောမတတ်သည်အထိ ဖြစ်ကြရပါသည်။ ထို့ကြောင့် လူဝင်မဆံ့ခြင်း၊ ကျေးရွာသို့ဧည့်သည်(သို့) စည်းရုံးရေးမှူးများ ရောက်ရှိခဲ့၍ စကားပြောရန် ဖိတ်ခေါ်သော်လည်းကြောက်၍ အိမ်အတွင်း၌သာ တံခါးပိတ်၍နေကြသည်အထိ တွေ့မြင်ရပါသည်။ ထို့ကြောင့်ထိုကျေးရွာလေးသည် ခေတ်မှီဖွံ့ဖြိုးမှု နှောင့်နှေးခြင်း ရှိသည့်ရွာဖြစ်ကြောင်း တွေ့မြင်ရပါသည်။

ကျန်းမာရေး

ဝါရစ်(ကရင်)ကျေးရွာသည် ဆေးပေးခန်းမရှိသောကြောင့် နီးစပ်ရာရှိသော ဝါရစ်(မြန်မာ) ကျေးရွာ သို့သွားရောက် ကုသခံရပါသည်။ မိုးရာသီတွင် လမ်းပမ်းဆက်သွယ်ရေး မကောင်းသောကြောင့် ဆင်းရဲနွမ်းပါး သူများအတွက်ငွေကြေးမတတ်နိုင်ခြင်း၊ ကျန်းမာရေးကိုလက်လှမ်းမီ မကုသနိုင်ခြင်း၊ ဝါရစ်(ကရင်)ကျေးရွာသည် ကရင်လူမျိုးများဖြစ်၍ ကျန်းမာရေးနှင့်ပတ်သက်လာလျှင် မြို့နယ်အဆင့်မှ ပညာပေးများဆင်းလာလျှင် သင်ကြားပြသပေးသည်များကို အလေးအနက်ထား၍ လိုက်နာဆောင်ရွက်ပါသည်။

အနစ်ချုပ်

ဝါရစ်(ကရင်)ကျေးရွာသည် ကျန်းမာရေးဆေးပေးခန်းမရှိရန်၊ ပညာရေးဖွံ့ဖြိုးတိုးတက်ရန်နှင့် ကျေးရွာ အတွင်းလမ်းပမ်းဆက်သွယ်ရေးကောင်းလာစေရန် အဓိကရည်ရွယ်ပါသည်။ မိုးရာသီတွင် လမ်းမကောင်းခြင်း ကြောင့်ကျောင်းနေအရွယ် ကလေးငယ်များနှင့် သက်ကြီးရွယ်အိုများမှာ သွားလရခက်ခဲခြင်း၊ စာပေဗဟုသုတ နည်းပါးသဖြင့် အတွေ့အကြုံလည်းနည်းပါးခြင်း၊ ဆေးပေးခန်းမရှိသောကြောင့် မကြာခဏဆိုသလို အသက်အန္တရာယ်စိုးရိမ်နေရခြင်း၊ ဗမာစကားမတတ်နိုင်ခြင်း ကြောင့်ပြောရေးဆိုခွင့်နည်းပါးခြင်း၊ ကြောက်ရွံ့ခြင်း၊ စားဝတ်နေရေး မပြေလည်သောကြောင့် ချို့တဲ့စွာနေထိုင်ရခြင်း တို့ဖြစ်ပါသည်။

ပါဝင်ငံဆွေးနွေးသူ ကျား - ၂၊ မ - ၆

ရာသီခွင်ပြ ပြက္ခဒိန်



ရာသီခွင်ပြ ပြက္ခဒိန်အပေါ်သုံးသပ်ချက်

- နေ့စွဲ - ၇.၁.၂၀၁၆
- စတင်ချိန် - နံနက်(၈)နာရီ
- ပြီးဆုံးချိန် - (၁၀)နာရီ
- ကြာချိန် - (၂)နာရီ
- နေရာ - အုပ်ချုပ်ရေးမှူးရုံး

တနင်္သာရီတိုင်းဒေသကြီး၊ ကျွန်းစုမြို့နယ်၊ ဝါရစ်အုပ်စု၊ ဝါရစ်(ကရင်)ကျေးရွာ၏ ရာသီခွင်ပြ သုံးသပ်ချက်ကို အုပ်ချုပ်ရေးမှူးအိမ်တွင်ပြုလုပ်ခဲ့ပါသည်။ ဝါရစ်(ကရင်) ရွာ၏ ရာသီခွင်ပြက္ခဒိန် ကိုကြည့်ခြင်းအားဖြင့် တန်ခူး၊ ကဆုန်၊ နယုန်နှင့် တန်ဆောင်မုန်း၊ နတ်တော်၊ ပြာသို၊ တပို့တွဲ၊ တပေါင်းလများတွင် နေသာပြီး ကျန်လများဖြစ်သော ဝါဆို၊ ဝါခေါင်၊ တော်သလင်း၊ သီတင်းကျွတ်လများသည် မိုးများသောရာသီဥတုများဖြစ်သည်။ ဝါရစ်(ကရင်) ရွာ၏ကျန်းမာရေးအခြေအနေကိုကြည့်လျှင် တန်ခူးလတွင် တရွာလုံးနီးပါးမျက်ကစိန်နာများ ပေါများ၍ ဝါဆို၊ ဝါခေါင်တွင် ငှက်ဖျားရောဂါများဖြစ်ကြပါသည်။ ထိုလများသည် ကျန်းမာရေးထိခိုက်မှုများသော လများဖြစ်ပြီးအလုပ်လက်မဲ့ ဖြစ်သောလများဖြစ်ကြသည်။ ထိုကြောင့်ငွေကြေး အဆင်မပြေသောလများလည်းဖြစ်သည်။ ပညာရေးကိုကြည့်လျှင်



ကဆုန်မှ နတ်တော်၊ ပြာသိုလအထိ ကျောင်းများတက်ရောက်မှုရှိ၍ ပညာရေးကိုအလေးပေးသောလများဖြစ်သည်။ တပိုင်းတွဲ၊ တပေါင်း၊ တန်ခူး ကျောင်းပိတ်သောလများတွင် မိသားစုပိုင်စီးပွားရေးကို နိုင်အားသမျှ ကူညီဆောင်ရွက်ပေးနေသော ကျောင်းသား၊ ကျောင်းသူများလည်းရှိပါသည်။ ဝါရစ်(ကရင်)၏ ပွဲလမ်းသဘင်များကို ကြည့်ခြင်းအားဖြင့် ကရင်ရွာဖြစ်သောကြောင့် ပြာသိုလတွင်ပြုလုပ်သော ကရင်နှစ်သစ်ကူးပွဲတော်သာရှိသည်။ ကျန်လများသည် ပွဲလမ်းသဘင်မရှိသော လများဖြစ်သည်။ ဝါရစ်(ကရင်)ရွာ၏ ရေရရှိမှုကိုကြည့်လျှင် တပိုင်းတွဲ၊ တပေါင်းလနှင့် တန်ခူးလများတွင် ရေရှားပါးမှု ပြဿနာများကိုတွေ့ရပါသည်။ ကဆုန်လမှ ပြာသိုလများထိ ရေရရှိမှုပေါများပါသည်။ သဘာဝကျရောက်သော ဘေးအန္တရာယ်ကိုကြည့်လျှင် ဝါဆို၊ ဝါခေါင်လများတွင် ဒီရေတက်၍ ရေအလွန်ကြီးပြီး ကျွဲ၊ နွားတိရစ္ဆာန်များ အသက်ဆုံးရှုံး၊ ရေဥှေ့မှုပါခြင်း၊ သီးနှံစားပင်များ ရေဖုံးလွှမ်းခြင်း စသည့်ဘေးအန္တရာယ်များ ကြုံတွေ့ရပါသည်။ ဝါရစ်(ကရင်) ကျေးရွာ၏ ဝင်ငွေကိုကြည့်လျှင် ပြာသို၊ တပိုင်းတွဲလများတွင် သီးနှံများကောက်ရိတ်သိမ်းချိန်ဖြစ်၍ ထိုလများတွင်ဝင်ငွေပေါများ၍ ကျန်လများတွင် ဝင်ငွေရှားပါးသောလများ ဖြစ်ကြပါသည်။ ဝါရစ်(ကရင်)ရွာ တစ်ရွာလုံး၏ ထွက်ငွေကိုခြုံငုံကြည့်လျှင် သီတင်းကျွတ်မှ တပေါင်းလအထိ ထွက်ငွေများပြီး တန်ခူးလမှ တော်သလင်းလအထိ ဝင်ငွေထွက်ငွေအသင့် အတင့်မျှတမှုရှိပါသည်။ ထိုကျေးရွာအတွင်းလူအများဆုံး ဆုံတွေ့ရသောလသည်ပြာသိုလဖြစ်ပြီး ထိုလသည် ဘာသာရေးအရ ခရစ္စမတ်ပွဲနှင့် ကရင်နှစ်သစ်ကူးပွဲများ ရှိသောကြောင့်ရပ်ဝေးတွင် လုပ်ကိုင်ကြသော ရွာသူရွာသားများမှာ ထိုအချိန်တွင် ပြန်လည်ရောက်ရှိလာ၍ လူများစုံလင်လှပါသည်။ ဝါရစ်(ကရင်)ကျေးရွာ၏ လူအနဲဆုံးလမှာ ဝါဆို၊ ဝါခေါင်လဖြစ်၍ ထိုလများသည် အလုပ်အကိုင်ရှားပါးခြင်းကြောင့် နေ့စားအလုပ်သမား များသည်ကျေးရွာမှ ထွက်ပြီး အခြားကျေးရွာသို့သွားရောက်လုပ်ကိုင်ကြရသည်။ ထိုကြောင့် ထိုလများသည် ကျေးရွာအတွင်းလူဦးရေ နည်းပါးသောလများဖြစ်သည်။

အနစ်ချုပ်

ဝါရစ်(ကရင်)ကျေးရွာ၏ အဓိကအသက်မွေးဝမ်းကြောင်းလုပ်ငန်းများမှာ လယ်ယာ၊ ဥယျာဉ်များဖြစ်ပြီး ဆင်းရဲနွမ်းပါးသောသူများသည် ထိုသူများထံတွင် နေ့စားဝင်ရောက်လုပ်ကိုင်ကြရပါသည်။ တချို့သောသူများက တခြားရွာများသို့သွားရောက်လုပ်ကိုင် ကြရပါသည်။ ထိုကြောင့် ကျေးရွာအတွင်းတွင် လူမစုံသောလနှင့်လူစုံသောလ ဟူ၍တွေ့ရှိရပါသည်။

ပါဝင်ဆွေးနွေးသူ ကျား - ၁၁ ၊ မ - ၅

အဖွဲ့အစည်းချိတ်ဆက်ပြမြေပုံ



ချိတ်ဆက်မှုပြမြေပုံအပေါ် သုံးသပ်ချက်

- နေ့စွဲ - ၇.၁.၂၀၁၆
- စတင်ချိန် - (၁၂)နာရီ
- ပြီးဆုံးချိန် - (၁)နာရီ
- ကြာချိန် - (၁) နာရီ
- နေရာ - အုပ်ချုပ်ရေးမှူးရုံး

တနင်္သာရီတိုင်းဒေသကြီး၊ ကျွန်းစုမြို့နယ်၊ ဝါရစ်အုပ်စု၊ ဝါရစ်((ကရင်)ကျေးရွာ၏ ချိတ်ဆက်မှုပြ
 မြေပုံသုံးသပ်ချက်ကို (၇.၁.၂၀၁၆) (၁၂:၀၀) နာရီ၌အုပ်ချုပ်ရေးမှူးရုံးတွင် ပြုလုပ်ခဲ့ပါသည်။ ဝါရစ်(ကရင်)
 ကျေးရွာတွင်ရှိသော အဖွဲ့အစည်းများမှာ ရပ်ရွာလူထု၊ မိခင်နှင့်ကလေး၊ အမျိုးသမီးရေးရာ၊ အုပ်ချုပ်ရေး၊

ကျေးရွာအထောက်အကူပြုကော်မတီ၊ ကျောင်းကော်မတီ၊ အရံမီးသတ်၊ ဘာသာရေးအဖွဲ့အစည်း၊ နာရေးကူညီမှု အသင်းအဖွဲ့၊ NLD၊ ပြည်ခိုင်ဖြိုးအဖွဲ့များဖြစ်၍ ပြင်ပအဖွဲ့အစည်းများမှာ ၎င်းတို့ကယ်တိုင်ဖြစ်ပေါ်ပေါက်ရေး နှင့်လူထုထုတ်ပြန်မှုများကို တုံ့ပြန်ပါသည်။ ထိုရွာလေးသည် ကရင်ရွာဖြစ်သောကြောင့် အဖွဲ့အစည်း နဲ့သော်လည်း အဖွဲ့တဖွဲ့နှင့်တဖွဲ့ ချိတ်ဆက်ပတ်မှုများကိုနားလည်သိရှိနိုင်ပါသည်။ ထိုအဖွဲ့အစည်းများသည် ဖွံ့ဖြိုးရေးလုပ်ငန်းများကို တစ်တပ်တစ်အား လုပ်ဆောင်ပေးကြပါသည်။ အဖွဲ့တဖွဲ့နှင့်တဖွဲ့ အဆင်ပြေကြပါသည်။ အဖွဲ့အစည်းတဖွဲ့ချင်းစီ၏ ဆက်ဆံရေးမှာ ကောင်းမွန်ပြီး တဖွဲ့နှင့်တဖွဲ့ ညှိနှိုင်းတိုင်ပင် လုပ်ဆောင်ကြပါသည်။

ပါဝင်ဆွေးနွေးသူ ကျား- ၄ | မ - ၁၁

ပြဿနာသစ်ပင်များ

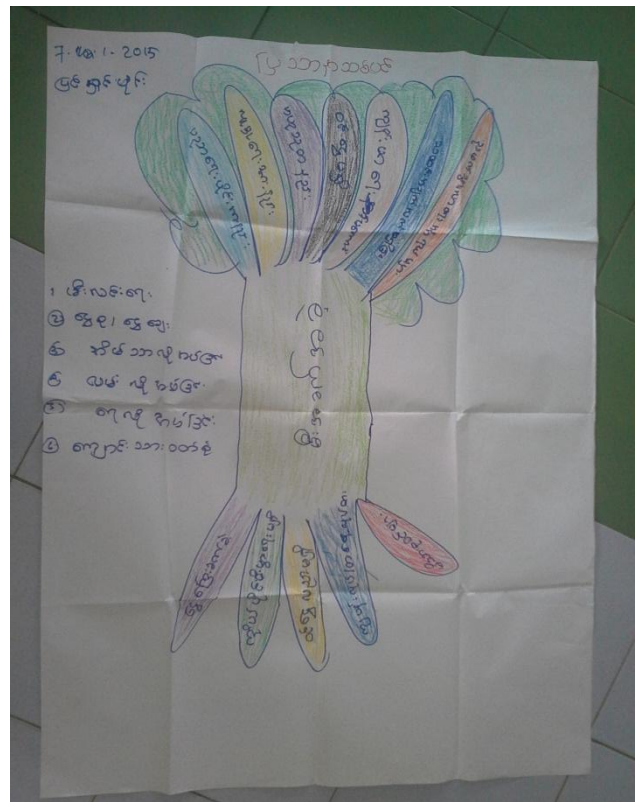

ပြဿနာသစ်ပင်အပေါ်သုံးသပ်ချက်

- နေ့စွဲ - ၇.၁.၂၀၁၆
- စတင်ချိန် - နေ့လည်(၁၂:၀၀)နာရီ
- ပြီးဆုံးချိန် - (၂:၀၀)နာရီ
- ကြာချိန် - ၂ နာရီ
- နေရာ - အုပ်ချုပ်ရေးမှူးရုံး

တနင်္သာရီတိုင်းဒေသကြီး၊ ကျွန်းစုမြို့နယ်၊ ဝါရစ်အုပ်စု၊ ဝါရစ်(ကရင်)ကျေးရွာ၏ လမ်းတံတားမရှိခြင်း၊ လှုပ်စစ်မီးမရှိခြင်း၏ ပြဿနာသစ်ပင် အပေါ်သုံးသပ်ချက်ကို အုပ်ချုပ်ရေးမှူးအိမ်တွင်ပြုလုပ်ခဲ့ပါသည်။ လမ်းတံတားမကောင်းခြင်း၏ အဓိကပြဿနာမှာ မြေသားလမ်းများဖြစ်ခြင်း၊ တံတားမှာခိုင်ခံ့မှုနည်းခြင်း၊

ပြုပြင်မှုနည်းပါးခြင်း၊ ငွေကြေးရှားပါးခြင်းနှင့် ဦးဆောင်မှုနည်းပါးခြင်းတို့ဖြစ်၍ လမ်းမကောင်းခြင်းတို့ကြောင့် ဖြစ်ပေါ်လာသော အကျိုးဆက်များမှာ သွားလာရေးခက်ခဲခြင်း၊ ကျန်းမာရေးအတွက်အခက်အခဲရှိခြင်း၊ ပညာရေးအတွက် အခက်အခဲဖြစ်ခြင်းတို့နှင့် မိုးရာသီတွင် ကျောင်းသား၊ကျောင်းသူများ သွားလာရန်ခက်ခဲသောကြောင့် အဆင်မပြေမှုများနှင့် ကြုံတွေ့ရပါသည်။ ဝါရစ်(ကရင်)ကျေးရွာတွင် လျှပ်စစ်မီးမရှိသော အဓိကပြဿနာမှာ ဖွံ့ဖြိုးရေးစိတ်ဓါတ်ရှိသော်လည်း မိသားစုအဆင်မပြေမှုများ ပေါများခြင်း၊ ငွေကြေးမတတ်နိုင်ခြင်း၊ မီးလင်းရန် အဆက်အသွယ်ကောင်းမွန်စွာမရှိခြင်း၊ တစ်ရွာလုံးပူးပေါင်းပါဝင်မှုမရှိခြင်း ကြောင့်ဖြစ်ပါသည်။ မီးမရရှိခြင်းကြောင့် ဖြစ်ပေါ်လာသော အခက်အခဲပြဿနာများမှာ ကျောင်းသား၊ကျောင်းသူ များကောင်းမွန်စွာ စာမကျက်နိုင်ခြင်း၊ ညဘက်သွားလာရန်အဆင်မပြေဖြစ်ခြင်း၊ စီးပွားရေးအဆင်မပြေခြင်း၊ လူနေမှုအဆင့်အတန်းနိမ့်ကျခြင်း စသော အကျိုးဆက်များ ဖြစ်ပေါ်လာနိုင်ပါသည်။

ပါဝင်ဆွေးနွေးသူ ကျား- ၁၅ ၊ မ - ၃၀

ပင့်ကူအိမ်မြေပုံ

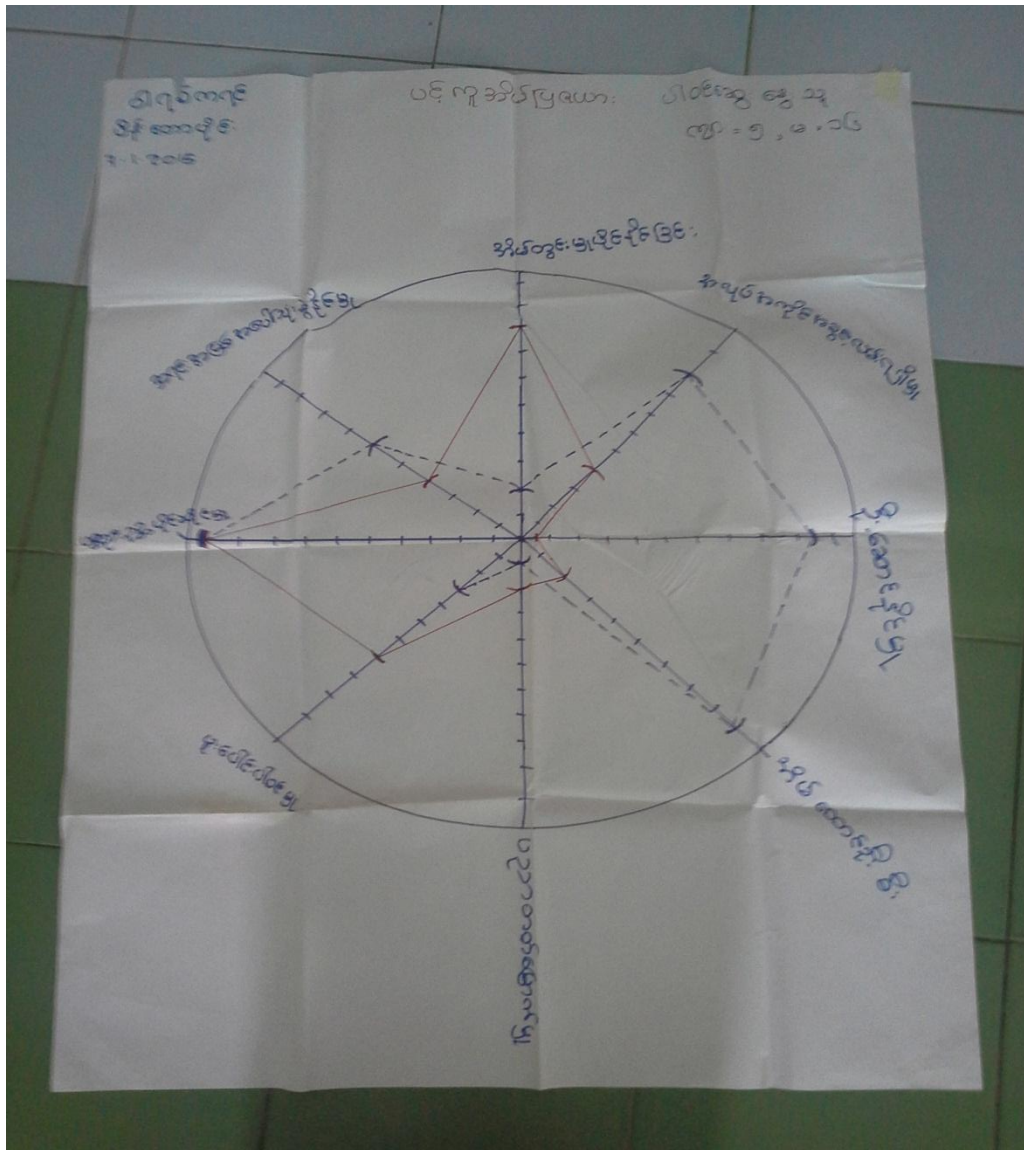

ပင့်ကူအိမ်သုံးသပ်ချက်ဇယား

နေ့စွဲ	- ၇.၁.၂၀၁၆
စတင်ချိန်	- (၃:၀၀)နာရီ
ပြီးဆုံးချိန်	- (၄:၀၀)နာရီ
ကြာချိန်	- (၁:၀၀)နာရီ
နေရာ	- ဝါရစ်(ကရင်)ပိန်းတောပိုင်း

တနင်္သာရီတိုင်းဒေသကြီး၊ ကျွန်းစုမြို့နယ်၊ ဝါရစ်အုပ်စု၊ ဝါရစ်(ကရင်)ကျေးရွာ၏ ပင့်ကူအိမ်ပြဇယား သုံးသပ်ချက်အစည်းအဝေးကို (၇.၁.၂၀၁၆)(၃:၀၀)နာရီတွင် ဝါရစ်(ကရင်) ပိန်းတောပိုင်းတွင်ပြုလုပ်ခဲ့ပါသည်။ ဝါရစ်(ကရင်)ရွာ၏ ပင့်ကူအိမ်ပြဇယားကို အပိုင်း(၈)ပိုင်းဖြင့် အမျိုးသားနှင့်အမျိုးသမီး၏ လုပ်ဆောင်ချက်ကို နှိုင်းယှဉ်ဖော်ပြခဲ့ပါသည်။

၁။ အရင်းအမြစ်အပေါ် သုံးစွဲနိုင်မှု အပိုင်းတွင် အမျိုးသားများကအမျိုးသမီးများထက် သုံးစွဲနိုင်မှုများပြားခြင်း အမျိုးသမီး၏သုံးစွဲနိုင်မှုအပိုင်းမှာ ၄၀%သာရှိပြီး အမျိုးသားများ၏ သုံးစွဲနိုင်မှုအပိုင်းမှာ ၆၀%ရှိပါသည်။ အမျိုးသားများက ပို၍သာလွန်သုံးစွဲနိုင်မှု ရှိကြောင်းတွေ့ရှိရပါသည်။

၂။ အိမ်တွင်းမှုပိုင်နိုင်မှုကို အမျိုးသား၊ အမျိုးသမီးနှိုင်းယှဉ်ကြည့်လျှင် အမျိုးသားများထက် အမျိုးသမီးများက ပိုမိုလုပ်ဆောင်ရခြင်း၊ အမျိုးသားများသည် ၂၀%သာရှိပြီး အမျိုးသမီးများသည် ၈၀% သာရှိပါသည်။ ဤအရာကို ကြည့်ခြင်းအားဖြင့် အမျိုးသမီးများသည် အိမ်တွင်းမှုကိုသာ ပိုမိုလုပ်ဆောင်နေပြီး ရပ်ရေး၊ ရွာရေးကိစ္စများတွင် နောက်ကျနေသည်ကိုတွေ့ရှိရပါသည်။

၃။ အလုပ်အကိုင်အခွင့်အလမ်းရရှိမှု ကိုကြည့်လျှင် အမျိုးသမီးများထက် အမျိုးသားများက အလုပ်အကိုင်ပိုမိုရရှိပြီး အမျိုးသားများမှာ ၄၀% အလုပ်လုပ်ပိုင်ခွင့်ရရှိပြီး အမျိုးသားများမှာ ၆၀% အလုပ်လုပ်ပိုင်ခွင့်ရှိပါသည်။ ထိုကြောင့်ထိုအရာကိုကြည့်ခြင်းအားဖြင့် ဝင်ငွေရှာဖွေနိုင်မှုမှာ အမျိုးသမီးများထက် အမျိုးသားများက ပိုမိုရှာဖွေနိုင်ပြီး အမျိုးသမီးများမှာ အလုပ်လုပ်ပိုင်ခွင့်ရရှိမှု နဲပါးကြောင်းတွေ့ရသည်။

၄။ ဦးဆောင်နိုင်မှုကို အမျိုးသား၊ သမီးနှိုင်းယှဉ်ကြည့်လျှင် အမျိုးသားများက ဦးဆောင်နိုင်မှု ပိုမိုများပြီး ၉၀% ရှိ၍ အမျိုးသမီးများ၏ဦးဆောင်နိုင်မှုမှာ ၁၀% သာရှိပါသည်။ ထိုအရာကိုကြည့်ခြင်းအားဖြင့် ယနေ့အချိန် ထိအမျိုးသားများ၏ ဖိနှိပ်မှုကိုခံနေရသည်ကို တွေ့မြင်ရပါသည်။

၅။ ဝါရစ်(ကရင်)၏ အိမ်ထောင်ဦးစီးမှုကို ကြည့်လျှင်အမျိုးသားဦးစီးမှုမှာ ၈၀%ရှိပြီးအမျိုးသမီးဦးစီးမှုမှာ ၂၀% မျှသာရှိပါသည်။

၆။ ပညာတတ်မြောက်မှုကို ကြည့်လျှင် အမျိုးသားများထက် အမျိုးသမီးများကပိုမို ပညာသင်ကြားနေယူ ရခြင်း အမျိုးသမီးများမှာ ၂၀%ရှိပြီး အမျိုးသားများမှာ ၁၀%သာရှိပါသည်။ ဤအရာကိုကြည့်ခြင်းအားဖြင့် ပညာသင်ကြားမှုပိုင်း တွင် အမျိုးသမီးများက လေ့လာမှုပိုမိုအားကောင်းပြီး သင်ယူမှုပိုမို လိုလားစိတ်ရှိသည်ကို တွေ့ရှိရပါသည်။



ထိခိုက်လွယ်အုပ်စုကိုသုံးသပ်မှုပြဇယား အပေါ် သုံးသပ်ချက်

နေ့စွဲ - ၇.၁.၂၀၁၆

စတင်ချိန် - (၁:၀၀)နာရီ

ပြီးဆုံးချိန် - (၂:၀၀) နာရီ

ကြာချိန် - (၁) နာရီ

နေရာ - အုပ်ချုပ်ရေးမှူးရုံး

တနင်္သာရီတိုင်းဒေသကြီး၊ ကျွန်းစုမြို့နယ်၊ ဝါရစ်အုပ်စု၊ ဝါရစ်(ကရင်)၏ ထိခိုက်လွယ်သောအုပ်စု အပေါ် သုံးသပ်ချက်ဇယားကို သုံးသပ်ရာတွင် အဆင့် (၃) ဆင့်ဖြင့်တွေ့ရှိရပါသည်။ ချမ်းသာသောအုပ်စု၊ မပြေလည်သောအုပ်စု ဟူ၍တွေ့ရှိရပါသည်။

၁။ ချမ်းသာသောအုပ်စုမှာ ၁၅% ရှိပြီး၊ ထိုချမ်းသာသောအုပ်စုသည် လယ်ယာမြေထွက် သီးနှံထွက်တိုးခြင်း၊ ဥယျာဉ်ခြံမြေများမှ သီးနှံထွက်တိုးလာပြီး ဈေးကောင်းများနှင့်ကြိုတွေ့ရရှိသောကြောင့် ချမ်းသာကြသည်။ ထိုချမ်းသာသောအုပ်စု၏ ပိုင်ဆိုင်မှုများမှာ စက်ပစ္စည်းကိရိယာများ၊ ထွန်စက်၊ စပါးခြွေစက်၊ တိုက်အိမ်များ၊ ပျဉ်ထောင်အိမ်များ၊ ဥယျာဉ်၊ လယ်၊ ဖုန်း၊ ဆေးဆိုင်၊ လှေ၊ TV၊ ဆိုင်ကယ်၊ ကျွဲ၊ နွားများပိုင်ဆိုင် ကြပြီး မိဘဘိုးဘွား အစဉ်အဆက်အမွေရသူများ လည်းဖြစ်ကြပါသည်။

၂။ မပြေလည်သောအုပ်စုကိုကြည့်ခြင်းအားဖြင့် ဝါရစ်(ကရင်)ကျေးရွာ၏ ပုံမှန်ဝင်ငွေရှိသော အုပ်စုတစ်ခု ဖြစ်ပါသည်။ ထိုအုပ်စုသည် အိမ်ခြေ ၂၅% သာရှိသည်။ သူတို့သည် အရောင်းအဝယ်ပြုလုပ်ခြင်း၊ လက်လီလက်ကား ဝယ်ယူသုံးစွဲခြင်း မိဘပိုင်မြေယာများ ရရှိခြင်းတို့ဖြစ်ကြပါသည်။ ထိုမပြေလည်သောအုပ်စု၏ ပိုင်ဆိုင်မှုများမှာ ပျဉ်ထောင်အိမ်၊ လယ်၊ ဥယျာဉ်၊ ဆိုင်ကယ်၊ ဖုန်း၊ TV၊ ကျွဲ၊ နွားတို့ရှိပါသည်။ သူတို့သည် ဝင်ငွေ၊ ထွက်ငွေမျှတပြီး မိသားစုအနည်းငယ်သာရှိသော အုပ်စုဖြစ်ပြီး စီးပွားရေးအဆင်ပြေသောကြောင့် မပြေလည်သောအုပ်စုဟု သတ်မှတ်ကြပါသည်။

၃။ မပြေလည်သောအုပ်စုသည် တနေ့လုပ်တနေ့စားပေါများပြီး အိမ်ခြေ ၆၀% မျှရှိပြီး မိသားစုဝင်ဦးရေ များပြား၍ ဝင်ငွေထွက်ငွေမမျှတခြင်း ဝင်ငွေနဲ့ထွက်ငွေများခြင်း၊ မိသားစုများခြင်း ကျောင်းနေအရွယ်ကလေး ငယ်များပြားခြင်း တို့ကြောင့်မပြေလည်ခြင်းဖြစ်ပါသည်။ ထိုမပြေလည်သောအုပ်စုများ၏ ပိုင်ဆိုင်မှုများမှာ ဓနိမိုး၊ ထရုံကာအိမ်များ၊ ကျားအလုပ်၊ ဝါးခုတ်တို့ဖြစ်ပါသည်။ ထိုအုပ်စုသည် ကျေးရွာ၏ဖွံ့ဖြိုးရေးအစီအစဉ် များလုပ်ဆောင်ရာတွင် ပါဝင်ကူညီမှု အနည်းဆုံးသော အုပ်စုလည်းဖြစ်ပါသည်။

ပါဝင်ဆွေးနွေးသူ ကျား - ၁၂၊ မ - ၁၆

အသက်မွေးဝမ်းကြောင်းပြဇယား

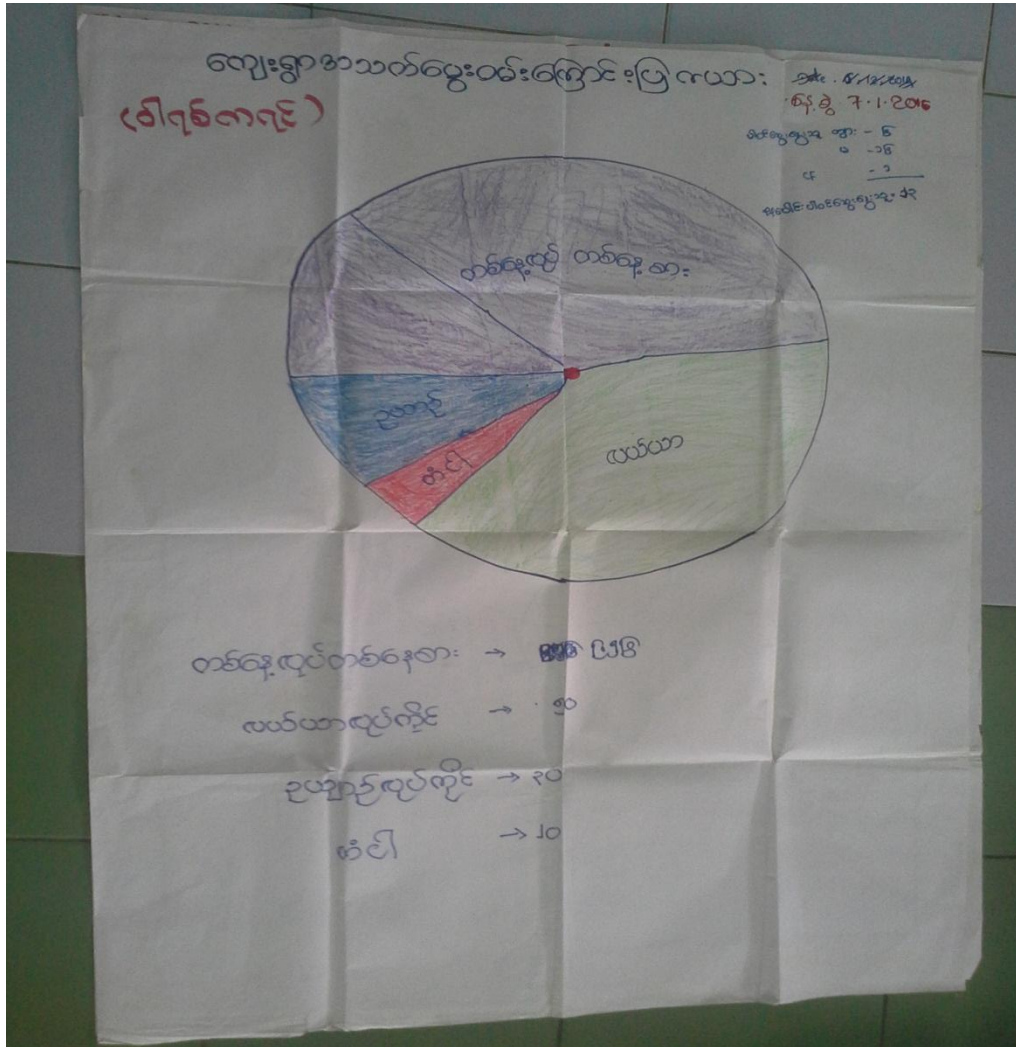

အသက်မွေးဝမ်းကြောင်းပြဇယားအပေါ်သုံးသပ်ချက်

- နေ့စွဲ - ၇.၁.၂၀၁၆
- စတင်ချိန် - (၉း၀၀)နာရီ
- ပြီးဆုံးချိန် - (၁၀)နာရီ
- ကြာချိန် - (၁) နာရီ
- နေရာ - အုပ်ချုပ်ရေးမှူးရုံး

တနင်္သာရီတိုင်းဒေသကြီး၊ ကျွန်းစုမြို့နယ်၊ ဝါရစ်အုပ်စု၊ ဝါရစ်(ကရင်)ကျေးရွာ (၇.၁.၂၀၁၆) ရက်နေ့၊ (၉း၀၀) နာရီအချိန်၌ အုပ်ချုပ်ရေးမှူးရုံးတွင် ပြုလုပ်ခဲ့သော အသက်မွေးဝမ်းကြောင်းပြ မြေပုံသုံးသပ်ချက်ကို အောက်ပါအတိုင်း တွေ့မြင်ရပါသည်။ ၎င်းမြေပုံကိုကြည့်ခြင်းအားဖြင့် တနေ့လုပ်တနေ့စားမှာ (၉၅၆)ဦး နှင့် လယ်ယာလုပ်ကိုင်သူမှာ

(၅၀)ဦး၊ ဥယျာဉ်လုပ်ကိုင်သူ (၃၀) ဦး၊ တံငါလုပ်ကိုင်သူမှာ (၂၀)ဦးအားတွေ့ရပါသည်။ ထိုကျေးရွာလေးသည် တနေ့လုပ်တနေ့စား မိသားစုများသောကြောင့် လယ်ယာဥယျာဉ် လုပ်ကိုင်ချိန်တွင် လယ်ယာဥယျာဉ် ပိုင်သူများထံတွင် ဝင်ရောက်လုပ်ကိုင်စားသောက် ကြရပါသည်။ လယ်ယာဥယျာဉ်အလုပ် ချိန်မရှိသောကာလများတွင် ကျေးရွာ၏အရှေ့ဘက် တနင်္သာရီမြစ်ရိုးတလျှောက်တွင် ပုစွန်၊ ဂဏန်းဖမ်းခြင်း လုပ်ငန်းကိုနေ့စားဖြင့် ဝင်ရောက်လုပ်ကိုင်ကြရသည်။ အချို့သောသူများသည် မိသားစုစားဝတ်နေရေး အဆင်ပြေမှုများအတွက် အခြားနေရာများသို့ သွားရောက်ကာ နှစ်ချုပ်ဖြင့် အလုပ်လုပ်သောကြောင့် အမျိုးသားတော်တော်များများသည် ကျေးရွာတွင် မရှိနိုင်၍ကျေးရွာအတွင်း ဖွံ့ဖြိုးရေးလုပ်ငန်းများတွင် ပါဝင်လုပ်ကိုင်ခြင်းများ၌ အမျိုးသမီးများသာဝင်ရောက် လုပ်ကိုင်လျက်ရှိကြပါသည်။ ထို့ကြောင့်ထိုကျေးရွာတွင် တနေ့လုပ်တနေ့စားများ ပေါများသည့်အတွက် ကျေးရွာ၏စီမံကိန်းများကို ဦးစားပေးလုပ်ကိုင်ချက်မရှိဘဲ မိမိ၏စီးပွားရေးအတွက်သာ လုပ်ကိုင်နေကြရပါသည်။ ရပ်ဝေးသို့ သွားရောက် လုပ်ကိုင်စားသောက်နေသော အမျိုးသားများသည် ကျေးရွာသို့ တစ်နှစ်ကြာလျှင်တစ်ကြိမ်မျှ ပြန်လည်ရောက်နိုင်ကြ၍ ကျေးရွာ၏လိုအပ်ချက် များကိုဖော်ထုတ်လုပ်ကိုင်နိုင်မှုမရှိခြင်း၊ ဝင်ရောက်လုပ်ကိုင်နိုင်မှု နည်းပါးခြင်း များကိုတွေ့ရပါသည်။ ထို့ကြောင့် လူမှုရေးနောက်ကျလာပြီး၊ ဖွံ့ဖြိုးတိုးတက်မှု ဆုတ်ယုတ်လာခဲ့ပါသည်။

ပါဝင်ဆွေးနွေးသူ - ကျား - ၆၊ မ - ၁၆

အမျိုးသား/အမျိုးသမီး အလုပ်ချိန်ပြဇယား

အမျိုးသား/အမျိုးသမီး အလုပ်ချိန်	အချိန်
အမျိုးသား/အမျိုးသမီး အလုပ်ချိန်	1:00
အမျိုးသား/အမျိုးသမီး အလုပ်ချိန်	2:00
အမျိုးသား/အမျိုးသမီး အလုပ်ချိန်	3:00
အမျိုးသား/အမျိုးသမီး အလုပ်ချိန်	4:00
အမျိုးသား/အမျိုးသမီး အလုပ်ချိန်	5:00
အမျိုးသား/အမျိုးသမီး အလုပ်ချိန်	6:00
အမျိုးသား/အမျိုးသမီး အလုပ်ချိန်	7:00
အမျိုးသား/အမျိုးသမီး အလုပ်ချိန်	8:00
အမျိုးသား/အမျိုးသမီး အလုပ်ချိန်	9:00
အမျိုးသား/အမျိုးသမီး အလုပ်ချိန်	10:00
အမျိုးသား/အမျိုးသမီး အလုပ်ချိန်	11:00
အမျိုးသား/အမျိုးသမီး အလုပ်ချိန်	12:00
အမျိုးသား/အမျိုးသမီး အလုပ်ချိန်	1:00
အမျိုးသား/အမျိုးသမီး အလုပ်ချိန်	2:00
အမျိုးသား/အမျိုးသမီး အလုပ်ချိန်	3:00
အမျိုးသား/အမျိုးသမီး အလုပ်ချိန်	4:00
အမျိုးသား/အမျိုးသမီး အလုပ်ချိန်	5:00
အမျိုးသား/အမျိုးသမီး အလုပ်ချိန်	6:00
အမျိုးသား/အမျိုးသမီး အလုပ်ချိန်	7:00
အမျိုးသား/အမျိုးသမီး အလုပ်ချိန်	8:00
အမျိုးသား/အမျိုးသမီး အလုပ်ချိန်	9:00
အမျိုးသား/အမျိုးသမီး အလုပ်ချိန်	10:00
အမျိုးသား/အမျိုးသမီး အလုပ်ချိန်	11:00
အမျိုးသား/အမျိုးသမီး အလုပ်ချိန်	12:00

မှတ်တမ်းခိတ်ပုံများ



ပထမအကြိမ် ရွာလုံးကျွတ် အစည်းအဝေး



ဒုတိယအကြိမ် ရွာလုံးကျွတ်အစည်းအဝေး

မှတ်တမ်းခါတ်ပုံများ



လျှို့ဝှက်မဲပေးစနစ်ဖြင့် စီမံကိန်းလုပ်ငန်းခွဲ ရွေးချယ်ခြင်း



စီမံကိန်းလုပ်ငန်းခွဲပြုလုပ်မည့်နေရာအား တိုင်းတာခြင်း

ကော်မတီဝင်များစာရင်း

စဉ်	အမည်	ကျား၊ မ	ရာထူး
၁	စောဖိုးနီ	ကျား	ကျေးရွာ စီ/ထောက် ဥက္ကဋ္ဌ
၂	နော်အေးပွင့်	မ	ကျေးရွာ စီ/ထောက် ဥက္ကဋ္ဌ
၃	စောသောင်းစိန်	ကျား	စောင့်ကြည့်၊ ကြီးကြပ်ရေး ဆပ်ကော်မတီ
၄	နော်ခင်ခင်ချို	မ	စောင့်ကြည့်၊ ကြီးကြပ်ရေး ဆပ်ကော်မတီ
၅	စောသူရအောင်	ကျား	စောင့်ကြည့်၊ ကြီးကြပ်ရေး ဆပ်ကော်မတီ
၆	နော်စိန်ပို	မ	ဝယ်ယူရေး ဆပ်ကော်မတီ
၇	နော်ကောကူ	မ	ဝယ်ယူရေး ဆပ်ကော်မတီ
၈	စောသန်းထိုက်	ကျား	ဝယ်ယူရေး ဆပ်ကော်မတီ
၉	ဦးအေးမင်း	ကျား	လည်ပတ်ရေးနှင့် ပြင်/ထိန်း ဆပ်ကော်မတီ
၁၀	စောဇော်နိုင်ဦး	ကျား	လည်ပတ်ရေးနှင့် ပြင်/ထိန်း ဆပ်ကော်မတီ
၁၁	နော်မော်မူး	မ	လည်ပတ်ရေးနှင့် ပြင်/ထိန်း ဆပ်ကော်မတီ
၁၂	စောကိုဝုတ်	ကျား	စေတနာ့ဝန်ထမ်း
၁၃	နော်ထရီဇာမိုး	မ	စေတနာ့ဝန်ထမ်း
၁၄	စောမြင့်အောင်	ကျား	အကြံပြုတိုင်ကြားဖြေရှင်းရေး
၁၅	နော်ပန်းနွယ်	မ	အကြံပြုတိုင်ကြားဖြေရှင်းရေး
၁၆	နော်သီတာအေး	မ	ကျေးရွာ စာရင်းကိုင်



(၈) ကျေးရွာတွင် ခွဲစည်ထားသော အခွဲအစည်များ

လူထုဝင်ကြိုစီမံကိန်းတိုင်းစီ ဤကျေးရွာတွင် ကျေးရွာခွဲ ဖြန့်ဝေရာအတွက် အရိုးစု(သို့) ရွာသားများကိုယ်တိုင်(သို့) စီမံကိန်းတစ်ခုမှမှ
ခွဲစည်ထားသည့် အခွဲအစည်များရှိပါသလား။

ဒါဂျီ.ဖီ.ဆတ်
ဖ.စီ.၆၇. နယူး

ကျေးရွာခေါင်းဆောင်

အမည် ဦးစော ၆၈၂၃

လက်မှတ် ~~စာ~~ ၈၄.၅ ၇.၁.၂၀၁၅

လူထုဝင်ကြိုစီမံကိန်း

အမည် ဒေါ်စန္ဒာမာရီ

လက်မှတ် Nmy ၈၄.၅ ၇.၁.၂၀၁၅

လူထုပတ်ဝန်းကျင်ထိခိုက်မှု၊ စီမံကိန်း၊ လက်ခွဲ
အပိုင်း-၃ ၂၉.၉.၂၀၁၅

၆. နေရာအရေအတွက်၊ လျာထားအစီအစဉ် ရေးဆွဲခြင်း	၂၄.၃.၂၀၁၆	၂၄.၃.၂၀၁၆	၆	၁၇	၂၄.၃.၂၀၁၆
၆.၄ ပြင်/ထိန်းအစီအစဉ် ရေးဆွဲခြင်း	၂၁.၂.၂၀၁၆	၂၁.၂.၂၀၁၆	၄	၁၁	၂၁.၂.၂၀၁၆
၇. စီမံကိန်းလုပ်ငန်းခွဲ တိုးတက်မှု စောင့်ကြည့်လေ့လာခြင်းအစားအစာ	မရှိ	မရှိ	မရှိ	မရှိ	မရှိ
၇.၁။ အစည်းအဝေး ပထမအကြိမ်					
၇.၂။ အစည်းအဝေး ဒုတိယအကြိမ်					
၇.၃။ အစည်းအဝေး တတိယအကြိမ်					
၈. စီမံကိန်းလုပ်ငန်းခွဲ အပြီးသတ်စစ်ဆေးခြင်းအစည်းအဝေး					
၉. လူထုပတ်ဝန်းကျင်ထိခိုက်မှုအစည်းအဝေး					

ကျေးရွာဖွံ့ဖြိုးရေး ဦးစားပေး အစီအစဉ် (ပုံစံ - ၈ - ၃)



ပုံစံ ၈-၃ ကျေးရွာဖွံ့ဖြိုးရေး ဦးစားပေးအစီအစဉ် (Form PC 3)

လမ်းညွှန် ချက်၊ အဆင့်(၃) ကျေးရွာဖွံ့ဖြိုးရေးအစည်းအဝေးပြီးနောက် လမ်းညွှန် ကျေးရွာစီမံကိန်း အထောက်အကူပြုကော်မတီသည် လူထုစည်းရုံးရေးများအကူအညီဖြင့် ဤပုံစံကိုဖြည့်စုံအောင် ဖြည့်သွင်းရမည်။ အားလုံးသောအခက်အခဲအတားအဆီးများ၊ ဖွံ့ဖြိုးမှုဦးစားပေးအစီအစဉ်များလူထုထုတ်ပြန်ပုံစံကို ရန်ပုံငွေအရင်းအမြစ်နှင့် မသက်ဆိုင်သည် လုပ်ငန်းများအားလုံးကိုဖော်ပြရမည်။

လူထုစည်းရုံးရေးများ/ဝန်ထမ်း အမည် - ခင်စန္ဒာစာပေ
 ဝန်ထမ်းအား အမှတ်ဖြစ်ပါ (✓) စက်ဝန်း(၁)
 စက်ဝန်း(၂) စက်ဝန်း(၃) စက်ဝန်း(၄)

ပြည်နယ်/တိုင်း-တနင်္သာရီတိုင်း၊ ဖြန့်ဖြူးရေးဌာန၊ ကျေးရွာအုပ်စု - ဝါရှင်၊ ကျေးရွာ ဝါရှင်၊ ကျေးရွာ

က. အခက်အခဲအတားအဆီးများအားဆွေးနွေးခြင်း - ယခုလက်ရှိအခြေအနေတွင်ဤကျေးရွာဖွံ့ဖြိုးတိုးတက်ရေးအတွက် အဓိကအခက်အခဲအတားအဆီးများသည် မည်သည်များဖြစ်ပါသနည်း(အမျိုးသား/သမီး အနည်းဆုံးအခက်အခဲ ၅ ခုစီဖော်ပြပါ)

အမျိုးသား အဖွဲ့မှတင်ပြသောအခက်အခဲအတားအဆီးများ၊ အမျိုးသမီး အဖွဲ့မှတင်ပြသောအခက်အခဲအတားအဆီးများ

၀	လမ်းမရှိခြင်း၊ အားဖြင့်သွားလာရေးအဆင်မပြေခြင်း၊ ကလေးသူငယ်များအတွက် ကျန်းမာရေးအခက်အခဲ ဖြစ်ပါသည်။	၀	လမ်းမရှိခြင်း၊ အားဖြင့်သွားလာရေးအဆင်မပြေခြင်း၊ ကလေးသူငယ်များအတွက် ကျန်းမာရေးအခက်အခဲ ဖြစ်ပါသည်။
၂	ပြင်ရှင် တောင်ပတ်လမ်းဆက်ခံရခြင်း၊ အခြေခံအဆောက်အအုံများ ဖျက်ဆီးခြင်း။	၂	ပြင်ရှင် တောင်ပတ်လမ်း ဆက်ခံရခြင်း၊ အခြေခံအဆောက်အအုံများ ဖျက်ဆီးခြင်း။
၃	ရေမလုံလောက်မှုဖြစ်ပေါ်ခြင်း၊ ရေအခက်အခဲ ဖြစ်ပါသည်။	၃	ရေမလုံလောက်မှုဖြစ်ပေါ်ခြင်း၊ ရေအခက်အခဲ ဖြစ်ပါသည်။
၄	ဆေးစားခန်း မရှိသဖြင့် ရောဂါများ ပျံ့နှံ့မှုများ ဖြစ်ပေါ်ခြင်း။	၄	ဆေးစားခန်း မရှိသဖြင့် ရောဂါများ ပျံ့နှံ့မှုများ ဖြစ်ပေါ်ခြင်း။
၅	စာအုပ်စာတမ်း မရှိသဖြင့် ကလေးသူငယ်များ အတွက် အခက်အခဲ ဖြစ်ပါသည်။	၅	စာအုပ်စာတမ်း မရှိသဖြင့် ကလေးသူငယ်များ အတွက် အခက်အခဲ ဖြစ်ပါသည်။



၁. မွှေးမှန်းခြင်း- ဤကျေးရွာရှိပြီးတိုးတက်ရေးအတွက်နောင်လာမည့် (၅) နှစ်အားရည်ရွယ်၍ဆောင်ရွက်ရန်အတွက် မည်သည့်အရာများသည်အဓိကမွှေးမှန်းချက်ဖြစ်သနည်း။

အမျိုးသားအဖွဲ့မှတင်ပြသောမွှေးမှန်းချက်များ	အမျိုးသမီးအဖွဲ့မှတင်ပြသောမွှေးမှန်းချက်များ
<p>၀ လမ်း၊ ရေ၊ ဂရိတ်၊ နွား၊ လာရေ၊ အဆင် ပြေမည်။ ကစားသူ၊ ယာဉ်များ၊ အထွတ် ကျောင်းထက်ရန် ဂွဗ်ကူ မည်။</p>	<p>၀ လမ်း၊ ရေ၊ ဂရိတ်၊ နွား၊ လာရေ၊ အဆင် ပြေမည်။ ကစား၊ ယာဉ်များ၊ အထွတ် ကျောင်းထက်ရန် အဆင် ပြေမည်။</p>
<p>၂ ပြင်ရှင်တောင်ပတ် လမ်း၊ ရေ၊ ဂရိတ်၊ နွား၊ လာရေ၊ အဆင် ပြေမည်။</p>	<p>၂ ပြင်ရှင်တောင်ပတ်လမ်း၊ ရေ၊ ဂရိတ်၊ နွား၊ လာရေ၊ အဆင် ပြေမည်။</p>
<p>၃ ရေ၊ ဂရိတ်၊ နွား၊ နွှဲရန် ဖြစ်အဆင် ပြေမည်။ ကျန်း၊ မာရေ၊ အထွတ် ကောင်း မည်။</p>	<p>၃ ရေ၊ ဂရိတ်၊ နွား၊ နွှဲရန် ဖြစ်အဆင် ပြေမည်။ ကျန်း၊ မာရေ၊ အထွတ်ကောင်း မည်။</p>
<p>၄ ဆေး၊ ပေး၊ ချ်၊ ဂရိတ်၊ ဖြား၊ နာအူများ၊ အထွတ် အဆင် ပြေမည်။ နွား၊ လာရေ၊ အဆင် ပြေမည်။</p>	<p>၄ ဆေး၊ ပေး၊ ချ်၊ ဂရိတ်၊ ဖြား၊ နာအူများ၊ အထွတ် အဆင် ပြေမည်။ နွား၊ လာရေ၊ အဆင် ပြေမည်။</p>
<p>၅ စာကြည့်တိုက်၊ ဂရိတ်၊ ဖြား၊ နာအူများ၊ အထွတ် အဆင် ပြေမည်။ နွား၊ လာရေ၊ အဆင် ပြေမည်။</p>	<p>၅ စာကြည့်တိုက်၊ ဂရိတ်၊ ဖြား၊ နာအူများ၊ အထွတ် အဆင် ပြေမည်။ နွား၊ လာရေ၊ အဆင် ပြေမည်။</p>

၃

လူထုပတ်ပြုစီမံကိန်းစီမံကိန်းလက်စွဲ

အပိုင်း-၃ ၂၉.၂၀၁၅

- အမျိုးသား
- အမျိုးသမီး
- အမျိုးသားနှင့် အမျိုးသမီး

ရာထူး ကျေးဇူးတင်ရ ပြုစုထောက်ပံ့ရေး ဥက္ကဋ္ဌ
 လက်မှတ်

(Signature)

အမည် ဦးမျိုးအောင်

ရက်စွဲ ၂၀၁၅.၁၀.၂၀

ရွေးချယ်ရေး

ကျေးဇူးတင်ရ ပြုစုထောက်ပံ့ရေး ဥက္ကဋ္ဌ

အစည်းအဝေး တက်ရောက်သူများစာရင်း (ပုံစံ - စ - ၁၂)

ပထမအကြိမ် အစည်းအဝေး



ပုံစံ - စ - ၁၂ - အစည်းအဝေးတက်ရောက်သူများ (FORM PC 12)

လမ်းညွှန်၊ စီမံကိန်း အစည်းအဝေးအားလုံးတွင် အသုံးပြုရန်၊ လူထုစည်းရုံးရေးမှူးက ကော့အာသို့ လွှဲပြောင်းပို့ စစ်ဆေး၍ ပုံစံ ၂ စီမံကိန်းတက်ဝင်အဖွဲ့ဝင်အဖြစ် အစည်းအဝေးတက်ရောက် သူများစာရင်းကို ပြည့်စုံစွာဖြည့်သွင်းရန် စည်းရုံးရေးမှူးအမည် ဒေါ်ဖြူမာမာ

ရက်စွဲ၊ 7. 1. 2016 စီမံကိန်းတက်ဝင်အမှတ်ဖြစ်ပါ(✓) တက်ဝင်(၁) တက်ဝင်(၂) မတက်ဝင်(၃) တက်ဝင်(၄)

ပြည်နယ်/တိုင်းဒေသကြီး တနင်္သာရီတိုင်းဒေသကြီး ဦးနုမယ် ကျွန်းစု ကျေးရွာအုပ်စု ဝါးတိုင်ရွာ ကျေးရွာ ဝါးစွဲ (ကရင်)

အစည်းအဝေးအမိန့်စဉ်		ပထမအကြိမ်အစည်းအဝေး (စ.ဝ.)		ကျေးရွာအုပ်စု ဝါးတိုင်ရွာ စီမံကိန်းတက်ရောက်သူများစာရင်း		
စဉ်	အမည်	ကျား (V)	မ (V)	အိမ်ထောင်စုကိုယ်စားလှယ်(V) ^(၁)	လူစဉ်	လက်မှတ်
၁	ဦးမြကောင်း	✓			၁	✓
၂	ဒေါ်စာမာမာ	✓			၂	✓
၃	ဒေါ်ဝါးဝါး	✓			၃	✓
၄	ဒေါ်အေးအေး	✓			၄	✓
၅	ဒေါ်အေးအေး	✓			၅	✓
၆	ဒေါ်အေးအေး	✓			၆	✓
၇	ဒေါ်အေးအေး	✓			၇	✓
၈	ဒေါ်အေးအေး	✓			၈	✓
၉	ဒေါ်အေးအေး	✓			၉	✓
၁၀	ဒေါ်အေးအေး	✓			၁၀	✓
၁၁	ဒေါ်အေးအေး	✓			၁၁	✓
၁၂	ဒေါ်အေးအေး	✓			၁၂	✓
၁၃	ဒေါ်အေးအေး	✓			၁၃	✓
၁၄	ဒေါ်အေးအေး	✓			၁၄	✓
၁၅	ဒေါ်အေးအေး	✓			၁၅	✓
၁၆	ဒေါ်အေးအေး	✓			၁၆	✓
၁၇	ဒေါ်အေးအေး	✓			၁၇	✓
၁၈	ဒေါ်အေးအေး	✓			၁၈	✓
၁၉	ဒေါ်အေးအေး	✓			၁၉	✓
၂၀	ဒေါ်အေးအေး	✓			၂၀	✓
၂၁	ဒေါ်အေးအေး	✓			၂၁	✓
၂၂	ဒေါ်အေးအေး	✓			၂၂	✓
၂၃	ဒေါ်အေးအေး	✓			၂၃	✓
၂၄	ဒေါ်အေးအေး	✓			၂၄	✓
၂၅	ဒေါ်အေးအေး	✓			၂၅	✓
၂၆	ဒေါ်အေးအေး	✓			၂၆	✓
၂၇	ဒေါ်အေးအေး	✓			၂၇	✓
၂၈	ဒေါ်အေးအေး	✓			၂၈	✓
၂၉	ဒေါ်အေးအေး	✓			၂၉	✓
၃၀	ဒေါ်အေးအေး	✓			၃၀	✓

စုစုပေါင်း

(၁) အိမ်ထောင်စုစီးခြင်းဖြစ်ရန်မလိုပါ။ အမျိုးသား/အမျိုးသမီး အိမ်ထောင်စု တစ်စုကို ကိုယ်စားပြုသူမည်သူမဆို အမှတ်ဖြစ်ပါ။



ပုံစံ - ၀-၁၂ - ဆေးညစ်ဆေးတယ်ဆောင်ရွက်သူများ (FORM PC 12)

လက်တွေ့စစ်ဆေးရာတွင် အကျဉ်းဆေးတယ်ဆောင်ရွက်သူများ၏ အသွင်ပြင်ဆင်မှုများကို စစ်ဆေးရန် နေရာအသစ်ဆိုင်ရာ ဆေးညစ်ဆေးတယ်ဆောင်ရွက်သူများ၏ အသွင်ပြင်ဆင်မှုများကို စစ်ဆေးရန်

နေရာအသစ်ဆိုင်ရာ ဆေးညစ်ဆေးတယ်ဆောင်ရွက်သူများ၏ အသွင်ပြင်ဆင်မှုများကို စစ်ဆေးရန်

နေရာအသစ်ဆိုင်ရာ ဆေးညစ်ဆေးတယ်ဆောင်ရွက်သူများ၏ အသွင်ပြင်ဆင်မှုများကို စစ်ဆေးရန်

နေရာအသစ်ဆိုင်ရာ ဆေးညစ်ဆေးတယ်ဆောင်ရွက်သူများ၏ အသွင်ပြင်ဆင်မှုများကို စစ်ဆေးရန်

နေရာအသစ်ဆိုင်ရာ ဆေးညစ်ဆေးတယ်ဆောင်ရွက်သူများ၏ အသွင်ပြင်ဆင်မှုများကို စစ်ဆေးရန်

စဉ်	အမည်	ကျား (M)	မ (F)	ဆိုင်လောင် နေထိုင်မှု (၇)	အခြား	ထက်မှတ်
၀	မောင်ကျော်	✓				
၁	မောင်ကျော်	✓				
၂	မောင်ကျော်	✓				
၃	မောင်ကျော်	✓				
၄	မောင်ကျော်	✓				
၅	မောင်ကျော်	✓				
၆	မောင်ကျော်	✓				
၇	မောင်ကျော်	✓				
၈	မောင်ကျော်	✓				
၉	မောင်ကျော်	✓				
၁၀	မောင်ကျော်	✓				
၁၁	မောင်ကျော်	✓				
၁၂	မောင်ကျော်	✓				
၁၃	မောင်ကျော်	✓				
၁၄	မောင်ကျော်	✓				
၁၅	မောင်ကျော်	✓				
၁၆	မောင်ကျော်	✓				
၁၇	မောင်ကျော်	✓				
၁၈	မောင်ကျော်	✓				
၁၉	မောင်ကျော်	✓				
၂၀	မောင်ကျော်	✓				

(၇) ဆိုင်လောင် နေထိုင်မှု ဖြစ်ရန်အတွက် အသွင်ပြင်ဆင်မှုများကို စစ်ဆေးရန်



ပုံစံ - ၀-၁၂ - အစည်းအဝေးတက်ရောက်သူများ (FORM PC 12)

လမ်းညွှန်၊ စီမံကိန်း အစည်းအဝေးအားလုံးတွင် အသုံးပြုရန်၊ လူထုစည်းရုံးရေးမှူးက ကျေးဇူးပြု၍ ကွင်းဆင်းစဉ် စစ်ဆေး၍ ပုံစံ
 / စီမံကိန်းကော်ဝန်းအဖွဲ့ဝင်များပါ အစည်းအဝေးတက်ရောက် သူများစာရင်းကို ဖြည့်သွင်းရန်

စည်းရုံးရေးမှူးအမည် **ခင်နေမာဦး**

ရက်စွဲ: **၇.1.15** စီမံကိန်းကော်ဝန်းအမှတ်(၁) ကော်ဝန်း(၁)
 ကော်ဝန်း(၂) ကော်ဝန်း(၃) ကော်ဝန်း(၄)

ပြည်နယ်/ တိုင်းဒေသကြီး: **ပြည်နယ်** ကျေးဇူးအုပ်စု: **ကျေးဇူး** ကျေးရွာ: **ကျေးရွာ**

တနင်္သာရီတိုင်းဒေသကြီး: **တနင်္သာရီ** ကျေးဇူးအုပ်စု: **ကျေးဇူး** ကျေးရွာ: **ကျေးရွာ**

၀၂၀၂၀၂၀၂

အစည်းအဝေးခေါင်းစဉ်: **ကျေးဇူးရွာ စီမံကိန်း ဖွဲ့စည်းပုံ အခြေခံဥပဒေ**

စဉ်	အမည်	ကျား (V)	မ (V)	အိမ်ထောင်စုကိုယ်စားလှယ် (V) ^(၁)	လူနံပါတ်	လက်မှတ်
၁	ကျော်စိန်		✓		၈၇၆	
၂	ကျော်စွယ်		✓		၈၇၆	
၃	ကျော်စိန်		✓		၈၇၆	
၄	ကျော်စွယ်		✓		၈၇၆	
၅	ကျော်စိန်		✓		၈၇၆	
၆	ကျော်စိန်		✓		၈၇၆	
၇	ကျော်စွယ်		✓		၈၇၆	
၈	ကျော်စိန်		✓		၈၇၆	
၉	ကျော်စွယ်		✓		၈၇၆	
၁၀	ကျော်စိန်		✓		၈၇၆	
၁၁	ကျော်စွယ်		✓		၈၇၆	
၁၂	ကျော်စိန်		✓		၈၇၆	
၁၃	ကျော်စွယ်		✓		၈၇၆	
၁၄	ကျော်စိန်		✓		၈၇၆	
၁၅	ကျော်စွယ်		✓		၈၇၆	
၁၆	ကျော်စိန်		✓		၈၇၆	
၁၇	ကျော်စွယ်		✓		၈၇၆	
၁၈	ကျော်စိန်		✓		၈၇၆	
၁၉	ကျော်စွယ်		✓		၈၇၆	
၂၀	ကျော်စိန်		✓		၈၇၆	
၂၁	ကျော်စွယ်		✓		၈၇၆	
၂၂	ကျော်စိန်		✓		၈၇၆	
၂၃	ကျော်စွယ်		✓		၈၇၆	
၂၄	ကျော်စိန်		✓		၈၇၆	
၂၅	ကျော်စွယ်		✓		၈၇၆	
၂၆	ကျော်စိန်		✓		၈၇၆	
၂၇	ကျော်စွယ်		✓		၈၇၆	
၂၈	ကျော်စိန်		✓		၈၇၆	
၂၉	ကျော်စွယ်		✓		၈၇၆	
၃၀	ကျော်စိန်		✓		၈၇၆	
၃၁	ကျော်စွယ်		✓		၈၇၆	
၃၂	ကျော်စိန်		✓		၈၇၆	
၃၃	ကျော်စွယ်		✓		၈၇၆	
၃၄	ကျော်စိန်		✓		၈၇၆	
၃၅	ကျော်စွယ်		✓		၈၇၆	
၃၆	ကျော်စိန်		✓		၈၇၆	
၃၇	ကျော်စွယ်		✓		၈၇၆	
၃၈	ကျော်စိန်		✓		၈၇၆	
၃၉	ကျော်စွယ်		✓		၈၇၆	
၄၀	ကျော်စိန်		✓		၈၇၆	
၄၁	ကျော်စွယ်		✓		၈၇၆	
၄၂	ကျော်စိန်		✓		၈၇၆	
၄၃	ကျော်စွယ်		✓		၈၇၆	
၄၄	ကျော်စိန်		✓		၈၇၆	
၄၅	ကျော်စွယ်		✓		၈၇၆	
၄၆	ကျော်စိန်		✓		၈၇၆	
၄၇	ကျော်စွယ်		✓		၈၇၆	
၄၈	ကျော်စိန်		✓		၈၇၆	
၄၉	ကျော်စွယ်		✓		၈၇၆	
၅၀	ကျော်စိန်		✓		၈၇၆	

(၁) အိမ်ထောင်စုစီးခြင်းမရှိပါ။ အမျိုးသား/အမျိုးသမီး အိမ်ထောင်စု တစ်စုကို ကိုယ်စားပြုသူမည်သူမဆို အမှတ်ခြစ်ပါ။



ပုံစံ - ၈-၁၂ - အစည်းအဝေးတက်ရောက်သူများ (FORM PC 12)

လမ်းညွှန်၊ စီမံကိန်း အစည်းအဝေးအားလုံးတွင် အသုံးပြုရန်၊ လူထုစည်းရုံးရေးမှူးက ကျေးရွာသို့ ကွင်းဆင်းစဉ် ဝစ်ဆေးချိတ် ပုံစံ
 ၂ စီမံကိန်းဝက်ဝန်းအချိန်ဇယားပါ အစည်းအဝေးတက်ရောက် သူများစာရင်းကို ဖြည့်သွင်းရန်
 စည်းရုံးရေးမှူးအမည် ဒေါ်ခင်မာမာ
 ရက်စွဲ၊ ၈၀၁၀၂၀၁၆ စီမံကိန်းဝက်ဝန်းအမှတ်ဖြစ်ပါ(✓) ဝက်ဝန်း(၁)
 ဝက်ဝန်း(၂) ဝက်ဝန်း(၃) ဝက်ဝန်း(၄)
 ပြည်နယ်/ တိုင်းဒေသကြီး၊ တနင်္သာရီတိုင်းဒေသကြီး၊ မြို့နယ်၊ ကျေးရွာအုပ်စု၊ ကျေးရွာ
ကျွန်းစု၊ ဝါ၇၆၊ ဝါ၇၆၈၇၆

အစည်းအဝေးခေါင်းစဉ်၊ ကျွန်းစု ဖွံ့ဖြိုးရေး ဦးစီးဌာန စာရင်း စာရင်း

စဉ်	အမည်	ကျား (✓)	မ (✓)	အိမ်ထောင်စုကိုယ်စားလှယ် (✓) ^(၁)	လူမျိုး	လက်မှတ်
၀၁	ဒေါ်ခင်မာမာ		✓	✓	ကရင်	
၀၂	ဒေါ်ခင်မာမာ		✓	✓	ကရင်	
၀၃	ဒေါ်ခင်မာမာ		✓	✓	ကရင်	
၀၄	ဒေါ်ခင်မာမာ		✓	✓	ကရင်	
၀၅	ဒေါ်ခင်မာမာ		✓	✓	ကရင်	
၀၆	ဒေါ်ခင်မာမာ		✓	✓	ကရင်	
၀၇	ဒေါ်ခင်မာမာ		✓	✓	ကရင်	
၀၈	ဒေါ်ခင်မာမာ		✓	✓	ကရင်	
၀၉	ဒေါ်ခင်မာမာ		✓	✓	ကရင်	
၁၀	ဒေါ်ခင်မာမာ		✓	✓	ကရင်	
၁၁	ဒေါ်ခင်မာမာ		✓	✓	ကရင်	
၁၂	ဒေါ်ခင်မာမာ		✓	✓	ကရင်	
၁၃	ဒေါ်ခင်မာမာ		✓	✓	ကရင်	
၁၄	ဒေါ်ခင်မာမာ		✓	✓	ကရင်	
၁၅	ဒေါ်ခင်မာမာ		✓	✓	ကရင်	
၁၆	ဒေါ်ခင်မာမာ		✓	✓	ကရင်	
၁၇	ဒေါ်ခင်မာမာ		✓	✓	ကရင်	
၁၈	ဒေါ်ခင်မာမာ		✓	✓	ကရင်	
၁၉	ဒေါ်ခင်မာမာ		✓	✓	ကရင်	
၂၀	ဒေါ်ခင်မာမာ		✓	✓	ကရင်	
၂၁	ဒေါ်ခင်မာမာ		✓	✓	ကရင်	
၂၂	ဒေါ်ခင်မာမာ		✓	✓	ကရင်	
၂၃	ဒေါ်ခင်မာမာ		✓	✓	ကရင်	
၂၄	ဒေါ်ခင်မာမာ		✓	✓	ကရင်	
၂၅	ဒေါ်ခင်မာမာ		✓	✓	ကရင်	
၂၆	ဒေါ်ခင်မာမာ		✓	✓	ကရင်	
၂၇	ဒေါ်ခင်မာမာ		✓	✓	ကရင်	
၂၈	ဒေါ်ခင်မာမာ		✓	✓	ကရင်	
၂၉	ဒေါ်ခင်မာမာ		✓	✓	ကရင်	
၃၀	ဒေါ်ခင်မာမာ		✓	✓	ကရင်	
၃၁	ဒေါ်ခင်မာမာ		✓	✓	ကရင်	
၃၂	ဒေါ်ခင်မာမာ		✓	✓	ကရင်	
၃၃	ဒေါ်ခင်မာမာ		✓	✓	ကရင်	
၃၄	ဒေါ်ခင်မာမာ		✓	✓	ကရင်	
၃၅	ဒေါ်ခင်မာမာ		✓	✓	ကရင်	
၃၆	ဒေါ်ခင်မာမာ		✓	✓	ကရင်	
၃၇	ဒေါ်ခင်မာမာ		✓	✓	ကရင်	
၃၈	ဒေါ်ခင်မာမာ		✓	✓	ကရင်	
၃၉	ဒေါ်ခင်မာမာ		✓	✓	ကရင်	
၄၀	ဒေါ်ခင်မာမာ		✓	✓	ကရင်	

(၁) အိမ်ထောင်စုကိုယ်စားလှယ်၊ အမျိုးသား/အမျိုးသမီး အိမ်ထောင်စု တစ်စုကို ကိုယ်စားပြုသူမည်သူမဆို အမှတ်ဖြစ်ပါ။

ပုံစံ - ၈-၁၂ - အစည်းအဝေးတက်ရောက်သူများ (FORM PC 12)

၈၄

လမ်းညွှန်၊ စီမံကိန်း အစည်းအဝေးအားလုံးတွင် အသုံးပြုရန်၊ လူထုစည်းရုံးရေးမှူးက ကျေးဇူးပြု၍ ကွင်းဆင်းစဉ် ဝပ်ဆေး၍ ပုံစံ ၂ စီမံကိန်းစက်ဝန်းအချိန်ဇယားပါ အစည်းအဝေးတက်ရောက် သူများစာရင်းကို ဖြည့်သွင်းရန် စည်းရုံးရေးမှူးအမည် ဒေါ်အေးမာ

ရက်စွဲ။ ၈.၁.၂၀၁၆

စီမံကိန်းစက်ဝန်းအမှတ်ဖြစ်ပါ (✓) စက်ဝန်း(၁)
 စက်ဝန်း(၂) စက်ဝန်း(၃) စက်ဝန်း(၄)

ပြည်နယ်/ တိုင်းဒေသကြီး: မြို့နယ် ကျေးရွာအုပ်စု: ၀၂၇၆ ကျေးရွာ: ၀၂၇၆၈၇၆
 တနင်္သာရီတိုင်းဒေသကြီး: ကျွန်းစု

အစည်းအဝေးခေါင်းစဉ်။ ကျေးရွာဖွံ့ဖြိုးရေး ဦးစီးဌာန ရေ၊ ဖွံ့ဖြိုးရေး

စဉ်	အမည်	ကျား (V)	မ (V)	အိမ်ထောင်စုကိုယ်စားလှယ် (V) ^(၁)	လူမျိုး	လက်မှတ်
၁	အောင်ကျော်	✓				
၂	အောင်ကျော်	✓		✓	မူလ	အောင်
၃	အောင်ကျော်	✓			မူလ	အောင်
၄	အောင်ကျော်	✓			မူလ	အောင်
၅	အောင်ကျော်	✓			မူလ	အောင်
၆	အောင်ကျော်	✓		✓	မူလ	အောင်
၇	အောင်ကျော်	✓			မူလ	အောင်
၈	အောင်ကျော်	✓		✓	မူလ	အောင်
၉	အောင်ကျော်	✓			မူလ	အောင်
၁၀	အောင်ကျော်	✓			မူလ	အောင်
၁၁	အောင်ကျော်	✓			မူလ	အောင်
၁၂	အောင်ကျော်	✓		✓	မူလ	အောင်
၁၃	အောင်ကျော်	✓			မူလ	အောင်
၁၄	အောင်ကျော်	✓		✓	မူလ	အောင်
၁၅	အောင်ကျော်	✓			မူလ	အောင်
၁၆	အောင်ကျော်	✓		✓	မူလ	အောင်
၁၇	အောင်ကျော်	✓			မူလ	အောင်
၁၈	အောင်ကျော်	✓			မူလ	အောင်
၁၉	အောင်ကျော်	✓			မူလ	အောင်
၂၀	အောင်ကျော်	✓			မူလ	အောင်
၂၁	အောင်ကျော်	✓			မူလ	အောင်
၂၂	အောင်ကျော်	✓			မူလ	အောင်
၂၃	အောင်ကျော်	✓		✓	မူလ	အောင်
၂၄	အောင်ကျော်	✓		✓	မူလ	အောင်
၂၅	အောင်ကျော်	✓		✓	မူလ	အောင်
၂၆	အောင်ကျော်	✓		✓	မူလ	အောင်
၂၇	အောင်ကျော်	✓		✓	မူလ	အောင်
စုစုပေါင်း				✓		

(၁) အိမ်ထောင်စုကိုယ်စားလှယ်ဖြစ်ရန်မလိုပါ။ အမျိုးသား/အမျိုးသမီး အိမ်ထောင်စု တစ်စုကို ကိုယ်စားပြုသူမည်သူမဆို အမှတ်ဖြစ်ပါ။



နံ - ၈၀၂ - အစဉ်အဆက်အသွယ်စာရွက် (FORM PC 12)

ရင်းနှီးမြှုပ်နှံမှု အစဉ်အဆက်အသွယ်စာရွက် အတည်ပြုရန် လှည့်ပတ်စာရွက်များကို စာရွက်အတည်ပြုရေးအဖွဲ့က စာရွက်အတည်ပြုရေးအဖွဲ့တွင် တင်ပြရန် နှစ်စဉ် နှစ်စဉ် အစဉ်အဆက်အသွယ်စာရွက် အတည်ပြုရေးအဖွဲ့က စာရွက်အတည်ပြုရေးအဖွဲ့တွင် တင်ပြရန် နှစ်စဉ် နှစ်စဉ် အစဉ်အဆက်အသွယ်စာရွက် အတည်ပြုရေးအဖွဲ့က စာရွက်အတည်ပြုရေးအဖွဲ့တွင် တင်ပြရန်

ရက်စွဲ ၈ - ၁၀ - ၂၀၂၆

ရင်းနှီးမြှုပ်နှံမှုအမျိုးအမည် (၁) ဝန်ထမ်း (၁)
 ဝန်ထမ်း (၂) ဝန်ထမ်း (၃) ဝန်ထမ်း (၄)

ရင်းနှီးမြှုပ်နှံမှုအမျိုးအမည် ဝန်ထမ်း အရင်းနှီးမြှုပ်နှံမှု

၀၂၅၆ ၀၂၅၆၇၈

အစဉ်အဆက်အသွယ်စာရွက် အစဉ်အဆက်အသွယ်စာရွက် အစဉ်အဆက်အသွယ်စာရွက် အစဉ်အဆက်အသွယ်စာရွက် အစဉ်အဆက်အသွယ်စာရွက် အစဉ်အဆက်အသွယ်စာရွက်

စဉ်	အမျိုးအမည်	အမျိုးအမည် (၁)	အမျိုးအမည် (၂)	အမျိုးအမည် (၃)	အမျိုးအမည် (၄)	အမျိုးအမည် (၅)
၁	အမျိုးအမည်	✓	✓	✓	✓	✓
၂	အမျိုးအမည်	✓	✓	✓	✓	✓
၃	အမျိုးအမည်	✓	✓	✓	✓	✓
၄	အမျိုးအမည်	✓	✓	✓	✓	✓
၅	အမျိုးအမည်	✓	✓	✓	✓	✓
၆	အမျိုးအမည်	✓	✓	✓	✓	✓
၇	အမျိုးအမည်	✓	✓	✓	✓	✓
၈	အမျိုးအမည်	✓	✓	✓	✓	✓
၉	အမျိုးအမည်	✓	✓	✓	✓	✓
၁၀	အမျိုးအမည်	✓	✓	✓	✓	✓
၁၁	အမျိုးအမည်	✓	✓	✓	✓	✓
၁၂	အမျိုးအမည်	✓	✓	✓	✓	✓
၁၃	အမျိုးအမည်	✓	✓	✓	✓	✓
၁၄	အမျိုးအမည်	✓	✓	✓	✓	✓
၁၅	အမျိုးအမည်	✓	✓	✓	✓	✓
၁၆	အမျိုးအမည်	✓	✓	✓	✓	✓
၁၇	အမျိုးအမည်	✓	✓	✓	✓	✓
၁၈	အမျိုးအမည်	✓	✓	✓	✓	✓
၁၉	အမျိုးအမည်	✓	✓	✓	✓	✓
၂၀	အမျိုးအမည်	✓	✓	✓	✓	✓
၂၁	အမျိုးအမည်	✓	✓	✓	✓	✓
၂၂	အမျိုးအမည်	✓	✓	✓	✓	✓
၂၃	အမျိုးအမည်	✓	✓	✓	✓	✓
၂၄	အမျိုးအမည်	✓	✓	✓	✓	✓
၂၅	အမျိုးအမည်	✓	✓	✓	✓	✓
၂၆	အမျိုးအမည်	✓	✓	✓	✓	✓
၂၇	အမျိုးအမည်	✓	✓	✓	✓	✓
၂၈	အမျိုးအမည်	✓	✓	✓	✓	✓

(၁) အစဉ်အဆက်အသွယ်စာရွက် အစဉ်အဆက်အသွယ်စာရွက် အစဉ်အဆက်အသွယ်စာရွက် အစဉ်အဆက်အသွယ်စာရွက် အစဉ်အဆက်အသွယ်စာရွက် အစဉ်အဆက်အသွယ်စာရွက်

ပုံစံ - ၀-၁၂ - အစည်းအဝေးတက်ရောက်သူများ (FORM PC 12)

လမ်းညွှန်၊ စီမံကိန်း အစည်းအဝေးအားလုံးတွင် အသုံးပြုရန်၊ လူထုစည်းရုံးရေးမှူးက ကျေးဇူးတင် ကျင့်သုံးရန် တောင်းဆို စစ်ဆေး၍ ပုံစံ ၂ စီမံကိန်းစက်ဝန်းအချိန်ဇယားပါ အစည်းအဝေးတက်ရောက် သူများစာရင်းကို ပြည့်စုံစွာ ဖြည့်သွင်းရန် စည်းရုံးရေးမှူးအမည် မြတ်ဗွေအောင်

ရက်စွဲ၊ ၂၀၁၆ ခု၊ ဇူလိုင်လ ၂၆ ရက်

စီမံကိန်းစက်ဝန်းအမှတ်(၁) စက်ဝန်း(၁) စက်ဝန်း(၂) စက်ဝန်း(၃) စက်ဝန်း(၄)

ပြည်နယ်/ တိုင်းဒေသကြီး၊ တနင်္သာရီတိုင်းဒေသကြီး

မြို့နယ်၊ ကျေးရွာအုပ်စု၊ ကျေးရွာ

ကျေးရွာအုပ်စု၊ ၀၆၆

ကျေးရွာ၊ ၀၆၆ကျ

အစည်းအဝေးခေါင်းစဉ်၊ ကျေးရွာ ဖွံ့ဖြိုးရေး ဦးစီးဌာန ရေး ချရေး

စဉ်	အမည်	ကျား (V)	မ (V)	အိမ်ထောင်စုကိုယ်စားလှယ် (V) ^(၁)	လူမျိုး	လက်မှတ်
၁	ကလေး	✓		✓	ကရင်	
၂	အောင်စံ	✓		✓	ကရင်	က
၃	အောင်စံ	✓		✓	ကရင်	ဗုဒ္ဓ
၄	အောင်စံ	✓		✓	ကရင်	ဗုဒ္ဓ
၅	အောင်စံ	✓		✓	ကရင်	ဗုဒ္ဓ
၆	အောင်စံ	✓		✓	ကရင်	ဗုဒ္ဓ
၇	အောင်စံ	✓		✓	ကရင်	ဗုဒ္ဓ
၈	အောင်စံ	✓		✓	ကရင်	ဗုဒ္ဓ
၉	အောင်စံ	✓		✓	ကရင်	ဗုဒ္ဓ
၁၀	အောင်စံ	✓		✓	ကရင်	ဗုဒ္ဓ
၁၁	အောင်စံ	✓		✓	ကရင်	ဗုဒ္ဓ
၁၂	အောင်စံ	✓		✓	ကရင်	ဗုဒ္ဓ
၁၃	အောင်စံ	✓		✓	ကရင်	ဗုဒ္ဓ
၁၄	အောင်စံ	✓		✓	ကရင်	ဗုဒ္ဓ
၁၅	အောင်စံ	✓		✓	ကရင်	ဗုဒ္ဓ
၁၆	အောင်စံ	✓		✓	ကရင်	ဗုဒ္ဓ
၁၇	အောင်စံ	✓		✓	ကရင်	ဗုဒ္ဓ
၁၈	အောင်စံ	✓		✓	ကရင်	ဗုဒ္ဓ
၁၉	အောင်စံ	✓		✓	ကရင်	ဗုဒ္ဓ
၂၀	အောင်စံ	✓		✓	ကရင်	ဗုဒ္ဓ
၂၁	အောင်စံ	✓		✓	ကရင်	ဗုဒ္ဓ
၂၂	အောင်စံ	✓		✓	ကရင်	ဗုဒ္ဓ
၂၃	အောင်စံ	✓		✓	ကရင်	ဗုဒ္ဓ
၂၄	အောင်စံ	✓		✓	ကရင်	ဗုဒ္ဓ
၂၅	အောင်စံ	✓		✓	ကရင်	ဗုဒ္ဓ
၂၆	အောင်စံ	✓		✓	ကရင်	ဗုဒ္ဓ

(၁) အိမ်ထောင်စုကိုယ်စားလှယ်အဖြစ် ဖြစ်ရန်မလိုပါ။ အမျိုးသား/အမျိုးသမီး အိမ်ထောင်စု တစ်ခုကို ကိုယ်စားပြုသူမည်သူမဆို အမှတ်ခြစ်ပါ။

ပုံစံ - ၀-၁၂ - အစည်းအဝေးတက်ရောက်သူများ (FORM PC 12)

လမ်းညွှန်၊ စီမံကိန်း အစည်းအဝေးအားလုံးတွင် အသုံးပြုရန်၊ လူထုစည်းရုံးရေးမှူးက ကျေးဇူးပြု၍ ကွင်းဆင်းစဉ် စစ်ဆေး၍ ပုံစံ ၂ စီမံကိန်းစက်ဝန်းအချိန်ဇယားပါ အစည်းအဝေးတက်ရောက် သူများစာရင်းကို ဖြည့်သွင်းရန်

စည်းရုံးရေးမှူးအမည် ဒေါ်နန္ဒာမာရ

ရက်စွဲ၊ ၂၀၁၆ ခု၊ ၂၀၂၆ ခု၊ ၂၀၂၆

စီမံကိန်းစက်ဝန်းအမှတ်ဖြစ်ပါ (✓) စက်ဝန်း (၁)
 စက်ဝန်း (၂) စက်ဝန်း (၃) စက်ဝန်း (၄)

ပြည်နယ်/ တိုင်းဒေသကြီး၊ တနင်္သာရီတိုင်းဒေသကြီး

မြို့နယ်၊ ကွန်းစု

ကျေးရွာအုပ်စု၊ ၀၂၇၆

ကျေးရွာ၊ ၀၂၇၆၇၆

အစည်းအဝေးခေါင်းစဉ်၊ ကျေးရွာမှ မြို့ရင်းဒီမိုကရေစီအဖွဲ့အစည်း

စဉ်	အမည်	ကျား (✓)	မ (✓)	အိမ်ထောင်စုကိုယ်စားလှယ် (✓) (၁)	လူမျိုး	လက်မှတ်
၀	ကြည့်ပါစော		✓	✓	ကရင်	ဒေါ်
၁	ရွှေစာ		✓	✓	ကရင်	ဒေါ်
၂	အေးအေး		✓	✓	ကရင်	ဒေါ်
၃	မေမေ		✓	✓	ကရင်	ဒေါ်
၄	မေမေ		✓	✓	ကရင်	ဒေါ်
၅	မေမေ		✓	✓	ကရင်	ဒေါ်
၆	မေမေ		✓	✓	ကရင်	ဒေါ်
၇	မေမေ		✓	✓	ကရင်	ဒေါ်
၈	မေမေ		✓	✓	ကရင်	ဒေါ်
၉	မေမေ		✓	✓	ကရင်	ဒေါ်
၁၀	မေမေ		✓	✓	ကရင်	ဒေါ်
၁၁	မေမေ		✓	✓	ကရင်	ဒေါ်
၁၂	မေမေ		✓	✓	ကရင်	ဒေါ်
၁၃	မေမေ		✓	✓	ကရင်	ဒေါ်
၁၄	မေမေ		✓	✓	ကရင်	ဒေါ်
၁၅	မေမေ		✓	✓	ကရင်	ဒေါ်
၁၆	မေမေ		✓	✓	ကရင်	ဒေါ်
၁၇	မေမေ		✓	✓	ကရင်	ဒေါ်
၁၈	မေမေ		✓	✓	ကရင်	ဒေါ်
၁၉	မေမေ		✓	✓	ကရင်	ဒေါ်
၂၀	မေမေ		✓	✓	ကရင်	ဒေါ်
၂၁	မေမေ		✓	✓	ကရင်	ဒေါ်
၂၂	မေမေ		✓	✓	ကရင်	ဒေါ်
၂၃	မေမေ		✓	✓	ကရင်	ဒေါ်
၂၄	မေမေ		✓	✓	ကရင်	ဒေါ်
၂၅	မေမေ		✓	✓	ကရင်	ဒေါ်
၂၆	မေမေ		✓	✓	ကရင်	ဒေါ်
၂၇	မေမေ		✓	✓	ကရင်	ဒေါ်
၂၈	မေမေ		✓	✓	ကရင်	ဒေါ်
၂၉	မေမေ		✓	✓	ကရင်	ဒေါ်
၃၀	မေမေ		✓	✓	ကရင်	ဒေါ်
၃၁	မေမေ		✓	✓	ကရင်	ဒေါ်
၃၂	မေမေ		✓	✓	ကရင်	ဒေါ်
၃၃	မေမေ		✓	✓	ကရင်	ဒေါ်
၃၄	မေမေ		✓	✓	ကရင်	ဒေါ်
၃၅	မေမေ		✓	✓	ကရင်	ဒေါ်
၃၆	မေမေ		✓	✓	ကရင်	ဒေါ်
၃၇	မေမေ		✓	✓	ကရင်	ဒေါ်
၃၈	မေမေ		✓	✓	ကရင်	ဒေါ်
၃၉	မေမေ		✓	✓	ကရင်	ဒေါ်
၄၀	မေမေ		✓	✓	ကရင်	ဒေါ်
၄၁	မေမေ		✓	✓	ကရင်	ဒေါ်
၄၂	မေမေ		✓	✓	ကရင်	ဒေါ်
၄၃	မေမေ		✓	✓	ကရင်	ဒေါ်
၄၄	မေမေ		✓	✓	ကရင်	ဒေါ်
၄၅	မေမေ		✓	✓	ကရင်	ဒေါ်
၄၆	မေမေ		✓	✓	ကရင်	ဒေါ်
၄၇	မေမေ		✓	✓	ကရင်	ဒေါ်
၄၈	မေမေ		✓	✓	ကရင်	ဒေါ်
၄၉	မေမေ		✓	✓	ကရင်	ဒေါ်
၅၀	မေမေ		✓	✓	ကရင်	ဒေါ်

(၁) အိမ်ထောင်စုကိုယ်စားလှယ်၊ အမျိုးသား/အမျိုးသမီး အိမ်ထောင်စု တစ်စုကို ကိုယ်စားပြုသူမည်သူမဆို အမှတ်ဖြစ်ပါ။



ပုံစံ - ၀-၁၂ - အစည်းအဝေးတက်ရောက်သူများ (FORM PC 12)

လမ်းညွှန်၊ စီမံကိန်း အစည်းအဝေးအားလုံးတွင် အသုံးပြုရန်၊ လူထုစည်းရုံးရေးမှူးက ကျေးဇူးတင် ကျင့်သုံးစေရန် စစ်ဆေး၍ ပုံစံ ၂ စီမံကိန်းစက်ဝန်းအမျိုးအနွယ်အားပါ အစည်းအဝေးတက်ရောက် သူများစာရင်းကို ဖြည့်သွင်းရန် စည်းရုံးရေးမှူးအမည် ဒေါ်ရွှေအုန်း ရက်စွဲ၊ ၈.၀၁.၂၀၁၆

စီမံကိန်းစက်ဝန်းအမှတ်ဖြစ်ပါ (✓) စက်ဝန်း(၁) စက်ဝန်း(၂) စက်ဝန်း(၃) စက်ဝန်း(၄)

ပြည်နယ်/ တိုင်းဒေသကြီး တနင်္သာရီတိုင်းဒေသကြီး မြို့နယ် ကွန်းစု ကျေးရွာအုပ်စု ကျေးရွာ ဒါရပ် ဝါဂရကျေး

အစည်းအဝေးခေါင်းစဉ်၊ ကျေးဇူးတင်ကျေးဇူးတင် ရှိဖူးပါက ရေး ဆွဲခြင်း

စဉ်	အမည်	ကျား (✓)	မ (✓)	အိမ်ထောင်စုကိုယ်စားလှယ်(✓) ^(၁)	လူမျိုး	လက်မှတ်
၂၈	ဝင်းစင်စိန်		✓	✓	ကလေး	စိန်
၂၉	အောင်အောင်		✓	✓	ကလေး	အောင်
၃၀	အောင်အောင်		✓	✓	ကလေး	အောင်
၃၁	အောင်အောင်		✓	✓	ကလေး	အောင်
၃၂	အောင်အောင်		✓	✓	ကလေး	အောင်
၃၃	အောင်အောင်		✓	✓	ကလေး	အောင်
၃၄	အောင်အောင်		✓	✓	ကလေး	အောင်
၃၅	အောင်အောင်		✓	✓	ကလေး	အောင်
၃၆	အောင်အောင်		✓	✓	ကလေး	အောင်
၃၇	အောင်အောင်		✓	✓	ကလေး	အောင်
၃၈	အောင်အောင်		✓	✓	ကလေး	အောင်
၃၉	အောင်အောင်		✓	✓	ကလေး	အောင်
၄၀	အောင်အောင်		✓	✓	ကလေး	အောင်
၄၁	အောင်အောင်		✓	✓	ကလေး	အောင်
၄၂	အောင်အောင်		✓	✓	ကလေး	အောင်
၄၃	အောင်အောင်		✓	✓	ကလေး	အောင်
၄၄	အောင်အောင်		✓	✓	ကလေး	အောင်
၄၅	အောင်အောင်		✓	✓	ကလေး	အောင်
၄၆	အောင်အောင်		✓	✓	ကလေး	အောင်
၄၇	အောင်အောင်		✓	✓	ကလေး	အောင်
၄၈	အောင်အောင်		✓	✓	ကလေး	အောင်
၄၉	အောင်အောင်		✓	✓	ကလေး	အောင်
၅၀	အောင်အောင်		✓	✓	ကလေး	အောင်
၅၁	အောင်အောင်		✓	✓	ကလေး	အောင်
၅၂	အောင်အောင်		✓	✓	ကလေး	အောင်
၅၃	အောင်အောင်		✓	✓	ကလေး	အောင်
၅၄	အောင်အောင်		✓	✓	ကလေး	အောင်
၅၅	အောင်အောင်		✓	✓	ကလေး	အောင်
၅၆	အောင်အောင်		✓	✓	ကလေး	အောင်
၅၇	အောင်အောင်		✓	✓	ကလေး	အောင်
၅၈	အောင်အောင်		✓	✓	ကလေး	အောင်
၅၉	အောင်အောင်		✓	✓	ကလေး	အောင်
၆၀	အောင်အောင်		✓	✓	ကလေး	အောင်

(၁) အိမ်ထောင်စုကိုယ်စားလှယ်၊ အမျိုးသား/အမျိုးသမီး အိမ်ထောင်စု တစ်စုကို ကိုယ်စားပြုသူမည်သူမဆို အမှတ်ဖြစ်ပါ



ပုံစံ - ၀-၁၂ - အစည်းအဝေးတက်ရောက်သူများ (FORM PC 12)

လမ်းညွှန်၊ စီမံကိန်း အစည်းအဝေးအားလုံးတွင် အသုံးပြုရန်၊ လူထုစည်းရုံးရေးမှူးက ကျေးရွာသို့ ကွင်းဆင်းစဉ် စစ်ဆေး၍ ပုံစံ ၂ စီမံကိန်းစက်ဝန်းအချိန်ဇယားပါ အစည်းအဝေးတက်ရောက် သူများစာရင်းကို ဖြည့်သွင်းရန်

စည်းရုံးရေးမှူးအမည် **ဒေါ်ခွေမာဦး**

ရက်စွဲ၊ ၂၀၁၆ ခု၊ ဇူလိုင်လ ၈ ရက်

စီမံကိန်းစက်ဝန်းအမှတ်ဖြစ်ပါ (✓) စက်ဝန်း(၁)

စက်ဝန်း(၂) စက်ဝန်း(၃) စက်ဝန်း(၄)

ပြည်နယ်/ တိုင်းဒေသကြီး: **ဗြိ.နယ်** ကျေးရွာအုပ်စု: **၀၂၇၆** ကျေးရွာ: **၀၂၇၆၀၀၀**

တနင်္သာရီတိုင်းဒေသကြီး: **ကျွန်းစု**

အစည်းအဝေးခေါင်းစဉ်: **ကျေးရွာ ဖွံ့ဖြိုးရေး ဗဟို သွက်ရွေး ဆွဲခွင့်**

စဉ်	အမည်	ကျား (✓)	မ (✓)	အိမ်ထောင်စုကိုယ်စားလှယ်(✓) ^(၁)	လူမျိုး	လက်မှတ်
၅၅	မောင်		✓	✓	ကလေး	မောင်
၅၆	မောင်		✓	✓	ကလေး	မောင်
၅၇	မောင်		✓	✓	ကလေး	မောင်
၅၈	ဒေါ်ခွေမာဦး		✓	✓	ကလေး	မောင်
၅၉	မောင်		✓	✓	ကလေး	မောင်
၆၀	မောင်		✓	✓	ကလေး	မောင်
၆၁	မောင်		✓	✓	ကလေး	မောင်
၆၂	မောင်		✓	✓	ကလေး	မောင်
၆၃	မောင်		✓	✓	ကလေး	မောင်
၆၄	မောင်		✓	✓	ကလေး	မောင်
၆၅	မောင်		✓	✓	ကလေး	မောင်
၆၆	မောင်		✓	✓	ကလေး	မောင်
၆၇	မောင်		✓	✓	ကလေး	မောင်
၆၈	မောင်		✓	✓	ကလေး	မောင်
၆၉	မောင်		✓	✓	ကလေး	မောင်
၇၀	မောင်		✓	✓	ကလေး	မောင်
၇၁	မောင်		✓	✓	ကလေး	မောင်
၇၂	မောင်		✓	✓	ကလေး	မောင်
၇၃	မောင်		✓	✓	ကလေး	မောင်
၇၄	မောင်		✓	✓	ကလေး	မောင်
၇၅	မောင်		✓	✓	ကလေး	မောင်
၇၆	မောင်		✓	✓	ကလေး	မောင်
၇၇	မောင်		✓	✓	ကလေး	မောင်
၇၈	မောင်		✓	✓	ကလေး	မောင်
၇၉	မောင်		✓	✓	ကလေး	မောင်
၈၀	မောင်		✓	✓	ကလေး	မောင်
၈၁	မောင်		✓	✓	ကလေး	မောင်
၈၂	မောင်		✓	✓	ကလေး	မောင်
၈၃	မောင်		✓	✓	ကလေး	မောင်
၈၄	မောင်		✓	✓	ကလေး	မောင်
၈၅	မောင်		✓	✓	ကလေး	မောင်
၈၆	မောင်		✓	✓	ကလေး	မောင်
၈၇	မောင်		✓	✓	ကလေး	မောင်
၈၈	မောင်		✓	✓	ကလေး	မောင်
၈၉	မောင်		✓	✓	ကလေး	မောင်
၉၀	မောင်		✓	✓	ကလေး	မောင်

(၁) အိမ်ထောင်စုကိုယ်စားလှယ်၊ အမျိုးသား/အမျိုးသမီး အိမ်ထောင်စု တစ်ခုကို ကိုယ်စားပြုသူမည်သူမဆို အမှတ်ဖြစ်ပါ။

Date

ရွေးချယ်ပွဲများကို နှစ်စဉ် ကိုယ်တိုင် စီစဉ်ပြီး
 စီမံကိန်းရေးဆွဲခြင်း၊ နည်းစနစ်များကို
 ပြီးလျှင် ဆောင်ရွက်ပေးခြင်း စသည့် အခန်းကဏ္ဍ
 ရွေးချယ်ပွဲများမှာ ဖြစ်တော်မူပြီး နောင်တွင်
 မှ ဆွေးနွေးတင်ပြထားခြင်း ဖြစ်ပါသည်။

အတည်ပြုချက်

- ဆိုရှယ်လစ် ဝန်ထမ်းများ၏ နေရာထုတ်ဖယ်ခြင်း
- ရွေးချယ်ပွဲများတွင် နည်းစနစ်များ
- နည်းစနစ်များကို နှစ်စဉ် ဆွေးနွေးတင်ပြခြင်း
- ရွေးချယ်ပွဲပြီး အစည်းအဝေးများ
- နည်းစနစ်များကို ၁၂:၀၀ တွင် စတင်ပြုလုပ်ခြင်း
- နည်းစနစ်များကို ဖြစ်တော်မူပြီး နောင်တွင်

မှတ်တမ်းတင်သူ
 နောင်ဆောင်ရွက်
 (ဆောင်ရွက်ခြင်း)

အစည်းအဝေးမှတ်တမ်း (ဒု - အကြိမ်)

Date

၂၀၁၆ ခုနှစ်၊ ဇူလိုင်လ ၁၀ ရက်နေ့၊ နံနက် ၁၀:၀၀ နာရီ တွင် 'တနင်္သာရီမြို့နယ်'၊
ကျေးရွာ ဖွံ့ဖြိုးရေး ဝန်ကြီးဌာန၊ ဝန်ကြီးဌာန၊ ဝန်ကြီးဌာန၊ ဝန်ကြီးဌာန၊ ဝန်ကြီးဌာန၊ ဝန်ကြီးဌာန၊
အကြီးကြပ်ရေးမှူးရုံး၊ ဝန်ကြီးဌာန၊ ဝန်ကြီးဌာန၊ ဝန်ကြီးဌာန၊ ဝန်ကြီးဌာန၊ ဝန်ကြီးဌာန၊

ဝန်ကြီးဌာနမှူးများ ၊ ဝန်ကြီးဌာနမှူးများ

အကြောင်းအရာ - ၂၀၁၆ ခုနှစ်၊ ဇူလိုင်လ ၁၀ ရက်နေ့၊ နံနက် ၁၀:၀၀ နာရီ
တွင် ကျင်းပခဲ့သော ဝန်ကြီးဌာန၊ ဝန်ကြီးဌာန၊ ဝန်ကြီးဌာန၊ ဝန်ကြီးဌာန၊ ဝန်ကြီးဌာန၊ ဝန်ကြီးဌာန၊
အကြီးကြပ်ရေးမှူးရုံး၊ ဝန်ကြီးဌာန၊ ဝန်ကြီးဌာန၊ ဝန်ကြီးဌာန၊ ဝန်ကြီးဌာန၊ ဝန်ကြီးဌာန၊

ကျမ်းတမ်းများ - ကော်မတီများ ဖွဲ့စည်းပေးရန်၊ ကိုယ်စားပြု
များက တွက်ချက်မှုများ ပြုလုပ်ပေးရန်၊ တကယ်တမ်း
အချက်အလက်များ စိစစ်ဆန်းစစ်ရန်၊ ကိုယ်စားပြု
များဖြစ်ပါသည်။

ဆွေးနွေးချက် - ကော်မတီဖွဲ့စည်းပေးရန်နှင့် နည်းစနစ်
အကျိုးစီးပွား စိစစ်ခြင်း၊ တကယ်တမ်း
နည်းစနစ်များ ပြုလုပ်ပေးရန်၊ ကိုယ်စားပြု
များက တွက်ချက်မှုများ ပြုလုပ်ပေးရန်၊ တကယ်တမ်း
အချက်အလက်များ စိစစ်ဆန်းစစ်ရန်၊ ကိုယ်စားပြု
များဖြစ်ပါသည်။

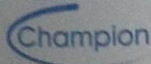

Date

တကယ်တော့ အပူချိန် အရမ်း အမြင့် ကျနေတာကို
 သတိပြုရမယ်။ ဒီမိနစ်ကတည်းက ရွေးချယ်မှုတွေကို
 ယူပြီး အားပြည့်ချက် / ကားသားချက် ကျွဲတွေ
 တွေ ငြိမ်ငြိမ် ဖဲခရစ် နဲ့ ရွေးချယ် သွားရမယ်
 တဲ့ ဝေဇာဏ် ရွေးစွဲ ခဲ့ပါသတဲ့။

အထူးပြုချက် - တော်တော် ရွေးချယ်မှု နဲ့ ဖဲခရစ်
 ယူပြီး ရွေးချယ်ခြင်း အခန်းကစား
 ကို နံနက် (၁၀:၀၀) နာရီတွင် စတင်
 ဖြစ်ပြီး ညနေ (၃:၀၀) နာရီတွင် ရွေးချယ်မှု
 ပြီးသွားမယ့် ကားယူ သားအုတ် နှစ်ခု
 အစား ဝေဇာဏ် ကို ဂုဏ် ခဲ့ပါသတဲ့။

မျတ်တစ်၊ တင်ယူ ✓
 ဇော်ထွန်း ကို ✓
 (ဝေဇာဏ်) ✓
 တော်ထွန်း ✓

ကဏ္ဍအလိုက် ဖွံ့ဖြိုးရေး ဦးစားပေး လုပ်ငန်းစဉ်များ



နောက်ဆက်တွဲ (၄) ခြားနားသောအပိုင်းများအတွက် ဦးစားပေးဖွံ့ဖြိုးရေးလုပ်ငန်းစဉ်များ အနှစ်ချုပ်

မူရင်းသည်အား VPSC တွင်ထားရှိရပါမည်။ အခြားဌာနဆိုင်ရာများနှင့် ညှိနှိုင်းရန်အတွက် မိတ္တူအား TPIC သို့ပို့ရပါမည်။ MIS data အနေဖြင့်သွင်းရန်မလိုအပ်ပါ။

	အဆင့်	လုပ်ငန်း	မည်သူဦးစားပေးမလဲ	လ/နှစ်	ကျေးဇူးပြု၍ တာဝန်ခံသူ သို့ အုပ်စု	ပြင်ပမှ မည်သူ ထောက်ပံ့မလဲ
အခြေခံအထောက်အခံ	၁	ဣန္ဒြေပတ်စား	မ/မ မ/ ကျား	၂၀၁၆	မ/ ကျား	CDD
	၂	မြင်ရှင်စတင်ပတ်စား	မ/မ မ/ ကျား	၂၀၁၇		
	၃	ရေဂျစ်ဂျေ	မ/မ မ/ ကျား			
	၄	ဆေးပေးခုံ	မ/မ မ/ ကျား			
	၅	ခက်ကုသ ဝန်ထမ်း	မ/မ မ/ ကျား			
အသက်မွေးဝမ်းကျောင်းမျိုးစုံကိုင်ပို့ရေး			မ/မ မ/ ကျား			
			မ/မ မ/ ကျား			
			မ/မ မ/ ကျား			
			မ/မ မ/ ကျား			
			မ/မ မ/ ကျား			
			မ/မ မ/ ကျား			
ကျန်းမာရေးနှင့် အာဟာရ			မ/မ မ/ ကျား			
			မ/မ မ/ ကျား			
			မ/မ မ/ ကျား			
			မ/မ မ/ ကျား			
			မ/မ မ/ ကျား			
			မ/မ မ/ ကျား			
ပညာရေး			မ/မ မ/ ကျား			
			မ/မ မ/ ကျား			
			မ/မ မ/ ကျား			
			မ/မ မ/ ကျား			
			မ/မ မ/ ကျား			
			မ/မ မ/ ကျား			

VDP အရည်အသွေးထိန်းချုပ်မှု

ထိန်းချုပ်သူ-	ရက်စွဲ-	ရွာ-	VDP ရက်စွဲ
		မြို့နယ်	ကျေးရွာအုပ်စု

VDP စာရွက်စာတမ်းပြီးဆုံးမှုကို စစ်ဆေးပါ။ (OM အရ)

- မျက်နှာဖုံး (အဖုံး)
- မာတိကာ
- ကျေးရွာအခြေခံ (data)
- PSA အကျဉ်းချုပ်နှင့် PRA လုပ်ငန်းစဉ်
- အမျိုးသားအမျိုးသမီး အဖွဲ့များ၏ အခက်အခဲများ
- ကျေးရွာမျှော်မှန်းချက် (ဆွေးနွေးချက် ရလဒ်)
- အမျိုးသား၊ အမျိုးသမီးအဖွဲ့များ သဘောတူထားသည့် (၄) နှစ်အတွက် ဦးစားပေး လုပ်ငန်းများ စာရင်း (အခြေခံ အဆောက်အအုံ၊ အသက်မွေးမှု၊ ပညာရေး၊ လူမှုရေးထိန်းသိမ်းမှု၊)

နောက်ဆက်တွဲများ

- လူမှုရေးအကဲဖြတ်မှု၊ စာရွက်စာတမ်း၊ ဓါတ်ပုံနှင့် PRA လုပ်ငန်းစဉ်၊ မြေပုံများပါရမည်၊ စည်းစိမ်ပိုင်ဆိုင်မှု အဆင့်၊ Venn ပုံ.....
- ကျေးရွာစီမံကိန်း ရေးဆွဲရေး အစည်းအဝေးမှတ်တမ်း မိတ္တူ
- ကျေးရွာ၏ အချက်အလက် (PC 1 ပုံစံ)
- ကျေးရွာမျှော်မှန်းချက်

(၂) လူမှုရေးအကဲဖြတ်မှုအရည်အသွေးနှင့် (VDP စစ်ဆေးပါ)

- VDP တွင် ပါဝင်သော ဦးရေ (အမျိုးသားအမျိုးသမီး)
- လူမှုရေးအကဲဖြတ်မှုအရည်အသွေးနှင့် VDP အတွက် ရက်ပေါင်း
- PRA အသုံးပြုမှုအရည်အတွက်
- ပါဝင်သောဦးရေနှင့် လုပ်ငန်းများ မှတ်တမ်းတင်ခြင်း (အစည်းအဝေးမှတ်တမ်း၊ ဓါတ်ပုံ၊ တိုင်းရင်းသားအနည်းစုနှင့် ထိခိုက်လွယ်သောအဖွဲ့များ၊)
 - အလွန်ကောင်
 - ကောင်း
 - ညံ့
- လုပ်ငန်းများမှတ်တမ်းတင်ခြင်းနှင့် အမျိုးသမီးအဖွဲ့အစည်း၏ ရလဒ်အား ခွဲခြားပေးထားသလား၊
 - ရှိ
 - မရှိ
- စီမံကိန်း အရေအတွက် (အမျိုးသား၊ အမျိုးသမီးရွေးချယ်မှုအရေအတွက်)

PRA နှင့်သက်ဆိုင်သော အခြားစီမံကိန်းအရေအတွက် (အမျိုးသားအမျိုးသမီးရွေးချယ်မှုအရေအတွက်)