

ပြည်ထောင်စုသမ္မတမြန်မာနိုင်ငံတော်အစိုးရ  
စိုက်ပျိုးရေး၊ မွေးမြူရေးနှင့် ဆည်မြောင်းဝန်ကြီးဌာန  
ကျေးလက်ဒေသဖွံ့ဖြိုးတိုးတက်ရေးဦးစီးဌာန

ကျွန်းစုမြို့နယ်



လူထုပဟိုပြုစီမံကိန်း  
**National Community Driven Development Project**  
**(NCDDP)**



ကျေးရွာဖွံ့ဖြိုးရေး အစီအစဉ်  
**Village Development Plan (VDP)**

ဖေးကမိကျေးရွာ၊ ဖေးကမိကျေးရွာအုပ်စု

မာတိကာ

စဉ်	အကြောင်းအရာ	စာမျက်နှာ
၁	ကျွန်းစုမြို့နယ်မြေပုံ	၁
၂	ကျေးရွာအုပ်စုမြေပုံ	၂
၃	ကျေးရွာအုပ်စုတွင် ပါဝင်သောကျေးရွာများစာရင်း	၃
၄	လူထုပူးပေါင်းပါဝင်သော ဆန်းစစ်ခြင်းနှင့် အကဲဖြတ်ခြင်း လုပ်ငန်းစဉ်	၃
၅	ကျေးရွာသမိုင်းကြောင်း	၄
၆	ကျေးရွာသမိုင်းကြောင်းအပေါ် သုံးသပ်ချက်	၄
၇	လူမှုနှင့် အရင်းအမြစ်ပြုမြေပုံ	၅
၈	လူမှုနှင့် အရင်းအမြစ်ပြုမြေပုံအပေါ် သုံးသပ်ချက်	၆
၉	ရာသီခွင်ပြုပြင်ကွဲဒီဇိုင်း	၇
၁၀	ရာသီခွင်ပြုပြင်ကွဲဒီဇိုင်းအပေါ် သုံးသပ်ချက်	၇
၁၁	အဖွဲ့အစည်းချိတ်ဆက်ပြုမြေပုံ	၈
၁၂	အဖွဲ့အစည်းချိတ်ဆက်ပြုမြေပုံအပေါ် သုံးသပ်ချက်	၉
၁၃	ပြဿနာသစ်ပင်များ	၉
၁၄	ပြဿနာသစ်ပင်များအပေါ် သုံးသပ်ချက်	၁၀
၁၅	ပင့်ကူအိမ်မြေပုံ	၁၁
၁၆	ပင့်ကူအိမ်မြေပုံအပေါ် သုံးသပ်ချက်	၁၁
၁၇	ထိခိုက်လွယ်အုပ်စုကိုသုံးသပ်ခြင်းဇယား	၁၂
၁၈	ထိခိုက်လွယ်အုပ်စုကိုသုံးသပ်ခြင်းဇယားအပေါ် သုံးသပ်ချက်	၁၃
၁၉	အသက်မွေးဝမ်းကြောင်းပြဇယား	၁၄
၂၀	အသက်မွေးဝမ်းကြောင်းပြဇယားအပေါ် သုံးသပ်ချက်	၁၄
၂၁	မှတ်တမ်းခါတ်ပုံများ	၁၅
၂၂	ကော်မတီဝင်များစာရင်း	၁၇
၂၃	ကျေးရွာအခြေခံအချက်အလက်များ (ပုံစံ - ၈ - ၁)	၁၈
၂၄	စီမံကိန်းစက်ဝန်းအချိန်ဇယား (ပုံစံ ၈-၂)	၂၀
၂၅	ကျေးရွာဖွံ့ဖြိုးရေး ဦးစားပေး အစီအစဉ် (ပုံစံ ၈-၃)	၂၂
၂၆	ကျေးရွာအုပ်စုစီမံကိန်းလုပ်ငန်းခွဲရွေးချယ်ခြင်း (ပုံစံ ၈-၄)	၂၅
၂၇	အစည်းအဝေးတက်ရောက်သူများစာရင်း	၂၆
၂၈	အစည်းအဝေးမှတ်တမ်းများ	၃၅
၂၉	ကဏ္ဍအလိုက် ဖွံ့ဖြိုးရေး ဦးစားပေးလုပ်ငန်းများ	၃၉
၃၀	VDP အရည်အသွေးထိန်းချုပ်မှု	၄၀

# ကျွန်းစုမြို့နယ်အခြေပြမြေပုံ

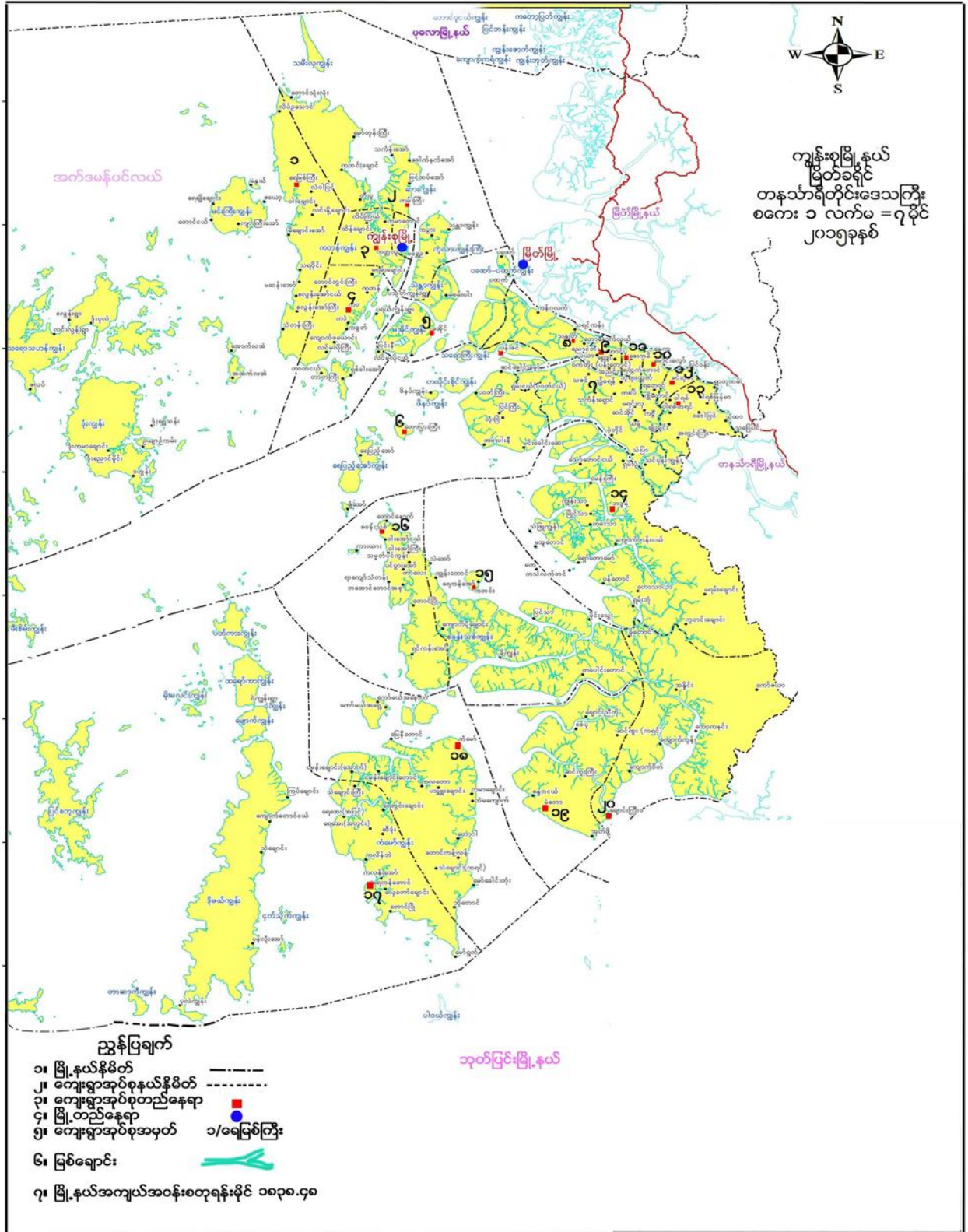

# ကျေးရွာအုပ်စုမြေပုံ



ဇေးကမိကျေးရွာအုပ်စု  
ကျေးရွာများနှင့်ကွင်းများပြအညွှန်းမြေပုံ  
ကျွန်းစုမြို့နယ်  
မြိတ်ခရိုင်  
တနင်္သာရီတိုင်းဒေသကြီး  
စကေး ၁ လက်မ = ၂.၅ မိုင်  
၂၀၁၃ခုနှစ်

မြိတ်မြို့နယ်

ညောင်ဘီးရွာအုပ်စု

ဟောင်းလှော်ရွာအုပ်စု

ကျွဲခရန်ရွာအုပ်စု

ညွှန်းပြချက်

- ၁။ ကျေးရွာအုပ်စုနယ်နိမိတ် 
- ၂။ ကွင်းနယ်နိမိတ် 
- ၃။ ကွင်းအမှတ် **312, 316**
- ၄။ ကျေးရွာအုပ်စုရွာတည်နေရာ 
- ၅။ ကျေးရွာတည်နေရာနှင့်အမည် 
- ၆။ မြို့နယ်နယ်နိမိတ် 
- ၇။ မြစ်၊ ချောင်း 

စဉ်	ကျေးရွာအမည်	အ ဆောက် အံ့အား ပေါင်း	အိမ် တောင် စွဲ ပေါင်း	လူဦးရေ	မှတ် ချက်
၁ ၂ ၃ ၄ ၅	စုစုပေါင်း ဇေးကမိကျေးရွာ ဂက်တိုး+ပန်းတောင်ကျေးရွာ ရွှေအူကျေးရွာ တောင်ပုကျေးရွာ သံလေ့ကျွတ်တောင်ကျေးရွာ	၃၆၂ ၁၆၅ ၇၆ ၂၃ ၉၈ -	၄၄၄ ၁၉၇ ၉၁ ၅၁ ၁၀၆ -	၂၀၃၃ ၈၈၀ ၄၈၃ ၁၃၉ ၅၃၁ -	ရွာဖျက်

ကျေးရွာအုပ်စုအတွင်းပါဝင်သော ကျေးရွာများ

- ၁ - ဇေးကမိကျေးရွာ
- ၂ - ပန်းတောင်ကျေးရွာ
- ၃ - တောင်ပု(ရွှေဒူး)ကျေးရွာ

လူထုပူးပေါင်းပါဝင်သော လူမှုဆန်းစစ်ခြင်းနှင့် အကဲဖြတ်ခြင်း လုပ်ငန်းစဉ် (PSA/PRA) အကျဉ်းချုပ်

စဉ်	အသုံးပြုခဲ့သော PRA Tool များ
၁	ကျေးရွာသမိုင်းကြောင်း
၂	လူမှုနှင့်အရင်းအမြစ်ပြုမြေပုံ
၃	ရာသီခွင်ပြ ပြက္ခဒိန်
၄	အဖွဲ့အစည်းချိတ်ဆက်မှုပြုမြေပုံ
၅	ပြဿနာသစ်ပင် (၁)
၆	ပြဿနာသစ်ပင် (၂)
၇	ပင့်ကူအိမ်မြေပုံ
၈	ထိခိုက်လွယ်အုပ်စုကိုသုံးသပ်ခြင်းဇယား
၉	အသက်မွေးဝမ်းကြောင်းပြဇယား



ကျေးရွာသမိုင်းကြောင်း

ခုနှစ်	အကြောင်းအရာ	အကျဉ်းချုပ်	ဆောက်ပုံအဖွဲ့အစည်း
1716	ဇေးကမိကျေးရွာ စတင်တည်ထောင်လာခဲ့	အိမ်ခြေ (47) ဆောင်	ကိုယ်ထူကိုယ်ထ
1816	ဘာသာရေးကျောင်း ဖြစ်လာ	ဘာသာရေး အကြောင်း သိရှိလာ	ကိုယ်ထူကိုယ်ထ
1932	ရွာတွင်း လမ်း ဖြစ်လာခဲ့	သွားလာမှု အဆင်ပြေလာ	ကိုယ်ထူကိုယ်ထ
1945	ဇေးကမိညောင်ဘီး ရွာချင်း ဆက်လမ်း ဖြစ်လာ	သွားလာမှု အဆင်ပြေလာ	ကိုယ်ထူကိုယ်ထ
1946	ဇေးကမိ မောင်းလှော် ရွာချင်း ဆက်လမ်း ဖြစ်လာ	ပညာရေး စနစ်တိုး ထက်လာ	ပညာရေးဌာန
1993	စာသင်ကျောင်း ဆောက်လုပ်ခဲ့	သွားလာမှု အဆင်ပြေလာ	ကိုယ်ထူကိုယ်ထ
1995	ရေဆိပ်ဆင်း တံတား ဖြစ်လာ	ဆောက်လုပ်ရေး ဖွဲ့စည်း	ဝန်ကြီးဌာန
2010	အိမ်ခြေ တိုးတက်ခဲ့	ကျန်းမာရေး အဆင်ပြေလာ	ဝန်ကြီးဌာန
2012	ဆေးပေးခန်း တည်ဆောက်ခဲ့	ပညာရေး ဝါးမာန်လာ	CDD ကမ္ဘာ့ဘဏ်
2014	စာသင်ကျောင်း ဖြစ်လာ	ဆရာ၊ မိမိများ နေထိုင်မှု အဆင်ပြေ	ပညာရေးဌာန
2014	ကျောင်းအိမ်သာ ဆရာမ ဘော်ဒါ ဆောင်	ပျံ့နှံ့မှု အဆင်ပြေလာ	CDD ကမ္ဘာ့ဘဏ်
2015	ဖွဲ့စည်း ဖွဲ့စည်း ရေး		

ကျေးရွာသမိုင်းကြောင်းအပေါ် သုံးသပ်ချက်

နေ့စွဲ ။ ။ ၂၇.၁၂.၂၀၁၅

စတင်ချိန်။ ။ ၅း၀၀

ပြီးဆုံးချိန်။ ။ ၆း၀၀

တနင်္သာရီတိုင်းဒေသကြီး၊ ကျွန်းစုမြို့နယ်၊ ဇေးကမိကျေးရွာအုပ်စု၊ ဇေးကမိကျေးရွာ၏ ကျေးရွာသမိုင်းကြောင်းကို (၂၇.၁၂.၂၀၁၅) ရက်နေ့တွင် ဒေါ်ဝင်းနွယ် အိမ်၌ ဆွေးနွေးခဲ့ပါသည်။ ဇေးကမိ ကျေးရွာကို လွန်ခဲ့သောနှစ်ပေါင်း (၃၀၀)ခန့်က စတင်တည်ထောင်ခဲ့ပြီး အိမ်ခြေ (၄၇)ဆောင်ဖြင့် တည်ထောင် ခဲ့ပါသည်။ (၁၈၁၆) ခုနှစ်တွင် ဘာသာရေး အဆောက်အဦး ကို ကိုယ်ထူကိုယ်ထ စနစ်ဖြင့် စတင်တည်ထောင်ခဲ့ ပါသည်။ (၁၉၃၂) ခုနှစ်တွင် ရွာတွင်းလမ်းကို ကိုယ်ထူကိုယ်ထ စနစ်ဖြင့် ဖောက်လုပ်ခဲ့ပါသည်။ (၁၉၄၅) ခုနှစ် တွင် ဇေးကမိနှင့်ညောင်ဘီး ရွာချင်းဆက်လမ်းကို ကိုယ်ထူကိုယ်ထ စနစ်ဖြင့် ဖောက်လုပ်ခဲ့ပါသည်။ (၁၉၄၆) ခုနှစ်တွင် ဇေးကမိနှင့်မောင်းလှော် ရွာချင်းဆက်လမ်းကို ကိုယ်ထူကိုယ်ထ စနစ်ဖြင့် ဖောက်လုပ်ခဲ့ပါသည်။ (၁၉၉၃) ခုနှစ်တွင် စာသင်ကျောင်းကို ပညာရေးဌာန မှ ကျောင်းဆောင် သစ် တည်ဆောက်ခဲ့ပါသည်။ (၁၉၉၅) ခုနှစ်တွင် ရေဆိပ်ဆင်းတံတား ကို ကိုယ်ထူကိုယ်ထ စနစ်ဖြင့် ဆောက်လုပ်

ခဲ့ပါသည်။ (၂၀၁၀) ခုနှစ်တွင် အဝီစိ တွင်းကို ဝန်ကြီး ဦးသိန်းလွင် မှ လှူဒါန်းခဲ့ပါသည်။ (၂၀၁၂) ခုနှစ်တွင် ဝန်ကြီး ဦးသိန်းလွင် မှ ဆေးပေးခန်းကို ချပေးခဲ့ပါသည်။ (၂၀၁၄) ခုနှစ်တွင် စာသင်ကျောင်းကို လူထုဗဟိုပြုစီမံကိန်း ရံပုံငွေဖြင့် တည်ဆောင်ခဲ့ပါသည်။ (၂၀၁၄) ခုနှစ်တွင် စာသင်ကျောင်းအိမ်သာ နှင့် ဆရာမဘော်ဒါဆောင်ကို ပညာရေးဌာနမှ ဆောက်လုပ်ခဲ့ပါ သည်။ (၂၀၁၅) ခုနှစ်တွင် မီးလင်းရေးကို လူထုဗဟိုပြုစီမံကိန်း ရံပုံငွေဖြင့် ဆောက်လုပ်ခဲ့ပါသည်။

### အနှစ်ချုပ်

ဇေးကမိကျေးရွာတွင် ဖွံ့ဖြိုးရေးလုပ်ငန်းများကို ကိုယ်ထူကိုယ်ထ စနစ်များဖြင့် ပြုလုပ်ခဲ့သည်ကိုကြည့် ခြင်းအား ဖြင့် ကျေးရွာ၏ စည်းလုံးညီညွတ်မှု၊ ပူးပေါင်းပါဝင်မှု၊ အားကောင်းသည်ဟု ခန့်မှန်းရပါသည်။ အခြားအဖွဲ့ အစည်းများ၏ ထောက်ပံ့မှုကြောင့် ကျေးရွာဖွံ့ဖြိုးတိုးတက်လာသည်ကို တွေ့ရပါသည်။

ဦးဆောင်ဆွေးနွေးသူ - ဦးသန်းဆွေ

ပါဝင်ဆွေးနွေးသူ - ကျား (၄) ဦး၊ မ (၇) ဦး

### လူမှုနှင့် အရင်းအမြစ်ပြမြေပုံ





### လူမှုနှင့်အရင်းအမြစ်ပြုပြင်ဆင်ယင်ပေးသည့်သုံးသပ်ချက်

နေ့စွဲ ။ ။ ၂၆.၁၂.၂၀၁၆  
 စတင်ချိန်။ ။ ၉း၀၀  
 ပြီးဆုံးချိန်။ ။ ၁၁း၀၀

တနင်္သာရီတိုင်းဒေသကြီး၊ ကျွန်းစုမြို့နယ်၊ ဇေးကမိကျေးရွာအုပ်စု၊ ဇေးကမိကျေးရွာကို ၁၆၁၆ ခုနှစ်တွင် အိမ်ခြေ ၄ ဆောင်ဖြင့် စတင်တည်ထောင်ခဲ့ပြီး ယခုလက်ရှိအချိန်တွင် အိမ်ခြေ ၁၇၉ ဆောင်နှင့် အိမ်ထောင်စု ၁၈၉ စု ခန့် ရှိပါသည်။ ကျေးရွာတွင် အမျိုးသားဦးရေ (၄၆၇ ) ဦး နှင့် အမျိုးသမီးဦးရေ ( ၄၇၄ ) ဦး ၊ စုစုပေါင်း ( ၉၄၁ ) ဦး တို့ မှီတင်းနေထိုင်ကြပါသည်။ ဇေးကမိကျေးရွာ၏ အရှေ့ဘက်တွင် မောင်းလှော်အုပ်စုရှိပြီး အနောက်ဘက်တွင် ညောင်ဘီးအုပ်စု ရှိပါသည်။ ဇေးကမိကျေးရွာသည် တနင်္သာရီမြစ်ကမ်းနံဘေးတွင် တည်ရှိပြီး လယ်ယာစိုက်ပျိုးရေးကို အဓိက လုပ်ကိုင်ကြပါသည်။ လူအနည်းစုမှာ တံငါ နှင့် အရောင်းအဝယ်ကို လုပ်ကိုင်ကြပါသည်။ ဇေးကမိကျေးရွာတွင် ဗမာ/အစ္စလာမ် များနေထိုင်ကြပါသည်။ဇေးကမိကျေးရွာ၏ ရွာလမ်းမကြီးသည် မြေသားလမ်းဖြစ်သောကြောင့် မိုးရာသီတွင် သွားလာရခက်ခဲပါသည်။ ဇေးကမိကျေးရွာတွင် အိမ်အများစုမှာ သစ်အိမ်များဖြစ်ကြပြီး အနည်းစုမှာ တိုက်အိမ်၊ ပါးအိမ်၊ ဓနိမိုး အိမ်များဖြင့် နေထိုင်ကြပါသည်။ ဇေးကမိကျေးရွာတွင် ဘာသာရေးကျောင်း တစ်ကျောင်း ရှိပါသည်။ သောကြာနေ့တွင် ပုံမှန်ဘုရားရှစ်ခိုးလေ့ရှိပါသည်။ ရွာအလယ်တွင် မူလွန်ကျောင်း ရှိပါသည်။

#### သောက်သုံးရေ ရရှိမှု

ဇေးကမိကျေးရွာတွင် သောက်သုံးရေမှာ လက်တူးတွင်းများရှိကြပြီး ဘာသာရေးကျောင်းတွင် အင်္ဂါစိတွင်း (၁) လုံး ရှိပြီး လက်တူးတွင်းများသဖြင့် နွေရာသီတွင် သောက်သုံးရေ ရှားပါးမှုကို ကြုံတွေ့နေရပါသည်။

#### ပညာရေး နှင့် ကျန်းမာရေး

ဇေးကမိကျေးရွာတွင် မူလွန်စာသင်ကျောင်း ဆောင် (၂) ဆောင် ရှိပြီး ကျောင်းသား/သူ ဦးရေ (၂၈၀) ရှိပါသည်။ ကျောင်းသား/သူ ဦးရေ များသောကြောင့် ပညာသင်ကြားရာတွင် စိတ်ပါဝင်စားမှု အားနည်းခြင်း၊ ဆရာ/မ များ ပညာသင်ကြားရာတွင် အခက်အခဲများ တွေ့နေရပါသည်။ ဆေးပေးခန်းရှိပြီး ကျန်းမာရေးမှူး ဆရာမ မရှိသောကြောင့် မောင်းလှော်ကျေးရွာတိုက်နယ်ဆေးရုံတွင် သွားရောက် ကုသရ ပါသည်။

#### အနှစ်ချုပ်

- ဇေးကမိကျေးရွာတွင် နွေရာသီရေအလုံလောက်မရှိခြင်း။
- ပညာတတ်နည်းပါးသောကြောင့် အတွေးအခေါ်ပဟုသုတ နည်းပါးခြင်း။
- ဆေးပေးခန်းရှိပြီး ကျန်းမာရေးမှူး ဆရာမ မရှိသောကြောင့် ဆေးကုသခံယူရန် ခက်ခဲခြင်း နှင့်အသက်အန္တရာယ် အတွက် စိုးရိမ်ရခြင်း။

ဦးဆောင်ဆွေးနွေးသူ - ဦးသန်းဆွေ  
 ပါဝင်ဆွေးနွေးသူ - ကျား (၅) ဦး ၊ မ ( ၂ ) ဦး



### ရာသီခွင်ပြ ပြက္ခဒိန်

အထောက်အကူ/လမူက:	တနင်္ဂနွေ	တနင်္လာ	ဗုဒ္ဓဟူး	သောတနင်္ဂနွေ	သီတင်းကျွတ်	သီတင်းကျွတ်	သီတင်းကျွတ်	သီတင်းကျွတ်	သီတင်းကျွတ်	သီတင်းကျွတ်	သီတင်းကျွတ်	သီတင်းကျွတ်
ရာသီဥတု												
ရေအဆင့်												
ကျန်းမာရေး	မကုသနိုင်	မကုသနိုင်	မကုသနိုင်	မကုသနိုင်	မကုသနိုင်	မကုသနိုင်	မကုသနိုင်	မကုသနိုင်	မကုသနိုင်	မကုသနိုင်	မကုသနိုင်	မကုသနိုင်
အလုပ်အကိုင်	လုပ်ကိုင်	လုပ်ကိုင်	လုပ်ကိုင်	လုပ်ကိုင်	လုပ်ကိုင်	လုပ်ကိုင်	လုပ်ကိုင်	လုပ်ကိုင်	လုပ်ကိုင်	လုပ်ကိုင်	လုပ်ကိုင်	လုပ်ကိုင်
မြို့လမ်းသဘင်			ဥပုသ်နေ့	ဥပုသ်နေ့	ဥပုသ်နေ့	ဥပုသ်နေ့	ဥပုသ်နေ့	ဥပုသ်နေ့	ဥပုသ်နေ့	ဥပုသ်နေ့	ဥပုသ်နေ့	ဥပုသ်နေ့
ဝင်ရောက်မှု												
ထွက်ခွာ												

### ရာသီခွင်ပြ ပြက္ခဒိန် အပေါ်သုံးသပ်ချက်

နေ့စွဲ ။ ။ ၂၇.၁၂.၂၀၁၆

စတင်ချိန်။ ။ ၁၁:၀၀

ပြီးဆုံးချိန်။ ။ ၁၂:၀၀

တနင်္သာရီတိုင်းဒေသကြီး၊ ကျွန်းစုမြို့နယ်၊ ဇေးကမိကျေးရွာအုပ်စု၊ ဇေးကမိကျေးရွာ အုပ်ချုပ်ရေးမှူးရုံး တွင် ၂၇.၁၂.၂၀၁၆ ရက်နေ့ (၁၁:၀၀)နာရီအချိန်တွင် ရာသီခွင်ပြ ပြက္ခဒိန်ကို ရေးဆွဲနိုင်ရန် ကျင်းပခဲ့ပါသည်။ ဆွေးနွေးချက် များအရ ဇေးကမိကျေးရွာ၏ အဓိကအသက်မွေးဝမ်းကြောင်းမှာ လယ်ယာလုပ်ငန်းကို အဓိက လုပ်ကိုင်ကြပါသည်။ ယခုအခါ စက်ပစ္စည်း၊ ယန္တရားများ ပေါ်ပေါက်လာသောကြောင့် နေ့စားအလုပ်သမားများ အတွက် အလုပ်အကိုင် အခွင့်အလမ်း နည်းပါးလည်းပါးလာခဲ့သည်။ အနည်းစုမှာ တံငါ၊ ဥယျာဉ်၊ အရောင်းအဝယ် လုပ်ကိုင်ကြသည်။ အလုပ်အကိုင်အခွင့်အလမ်း ရှားပါးသောအချိန်များတွင် စားဝတ်နေရေး အတွက် ကျဘမ်း အလုပ်များကို လုပ်ကိုင် ကြသည်။

### အနစ်ချုပ်

ဇေးကမိကျေးရွာ၏ အဓိကအသက်မွေးဝမ်းကြောင်း လုပ်ငန်းမှာ လယ်ယာလုပ်ငန်းဖြစ်ပါသည်။ ဆင်းရဲ နွမ်းပါးသောသူများသောကြောင့် စားဝတ်နေရေး အဆင်ပြေစေရန် အတွက် နေ့စားအလုပ်ကို လုပ်ကိုင်လေ့ ရှိကြသည်။

ဦးဆောင်ဆွေးနွေးသူ - ဦးသန်းဆွေ

ပါဝင်ဆွေးနွေးသူ - ကျား(၅)၊ မ (၂)

### အဖွဲ့အစည်းချိတ်ဆက်မှုပြမြေပုံ



### အဖွဲ့အစည်းချိတ်ဆက်ပြ မြေပုံအပေါ် သုံးသပ်ချက်

- နေ့စွဲ ။ ။ ၂၆.၁၂.၂၀၁၆
- စတင်ချိန်။ ။ ၁၁:၀၀
- ပြီးဆုံးချိန်။ ။ ၁၂:၀၀
- နေရာ ။ ။ အုပ်ချုပ်ရေးမှူးရုံး

တနင်္သာရီတိုင်းဒေသကြီး၊ ကျွန်းစုမြို့နယ်၊ ဇေးကမိကျေးရွာအုပ်စု၊ ဇေးကမိကျေးရွာတွင်ရှိသော အဖွဲ့အစည်းများမှာ ဘာသာရေးအဖွဲ့၊ နာရေးကူညီမှုအသင်း၊ ရပ်မိရပ်ဖ၊ အမျိုးသမီးရေးရာ၊ မိခင်နှင့်ကလေး၊ မီးသတ်၊ လူထုဗဟိုပြုစီမံကိန်းကော်မတီ၊ NLD၊ ပြည်ခိုင်ဖြိုး၊ တစည၊ ဒီမိုကရက်တစ် နှင့် အုပ်ချုပ်ရေးအဖွဲ့တို့ ရှိပါသည်။ ကျေးရွာသို့ တိုက်ရိုက်ထိတွေ့နေသော အဖွဲ့အစည်းများမှာ စိုက်ပျိုးရေးချေးငွေ၊ ငှက်ဖျားတိုက်ဖျက်ရေး၊ သမဋ္ဌေစုငွေချေး ၊ ကမ္ဘာ့ဘဏ်၊ အစိုးရအဖွဲ့အစည်းနှင့် ကျေးလက်ဒေသဖွံ့ဖြိုး တိုးတက်ရေးဦးစီးဌာန တို့ဖြစ်ပါသည်။ ဇေးကမိကျေးရွာ၏ အဖွဲ့အစည်းများသည် ကျေးရွာဖွံ့ဖြိုးတိုးတက်ရေး ကို ပိုင်းဝန်းလုပ်ဆောင်ပေးကြပါသည်။ တစ်ဖွဲ့နှင့် တစ်ဖွဲ့ ပဋိပက္ခပြဿနာ မရှိပါ။ အမျိုးမျိုးသော အဖွဲ့တွေ့ရဲ့ ဆက်ဆံရေးမှာ ကောင်းမွန်ပြီး တစ်ဖွဲ့နှင့် တစ်ဖွဲ့ ညှိနှိုင်းတိုင်ပင်၍ လုပ်ငန်းအပေါ်မူတည်ပြီး လုပ်ကိုင်ကြသည်။

ဦးဆောင်ဆွေးနွေးသူ - ဦးသန်းဆွေ  
 ပါဝင်ဆွေးနွေးသူ - ကျား (၇) ဦး ၊ မ (၅) ဦး

### ပြဿနာသစ်ပင်များ

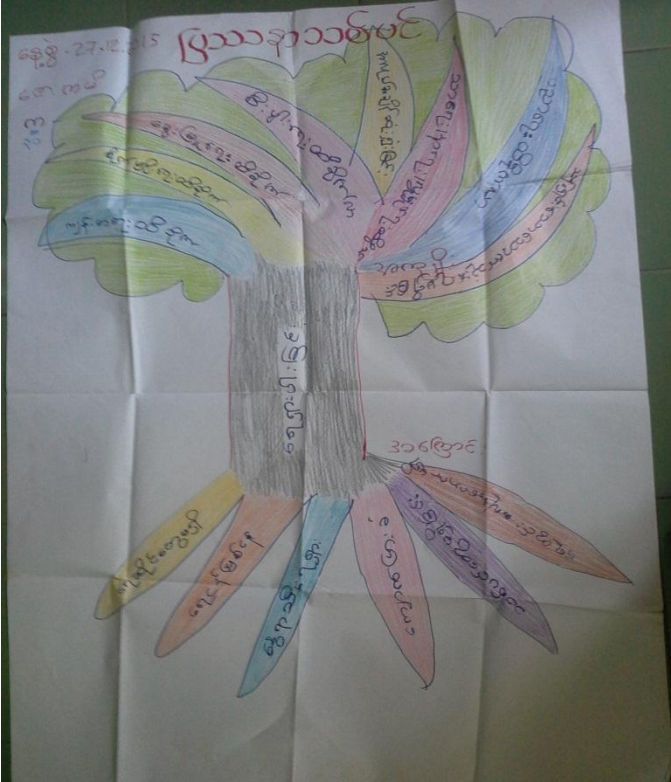



### ပြဿနာသစ်ပင်များအပေါ်သုံးသပ်ချက်

နေ့စွဲ ။ ။ ၂၇.၁၂.၂၀၁၅

တနင်္သာရီတိုင်းဒေသကြီး၊ ကျွန်းစုမြို့နယ်၊ ဇေးကမိကျေးရွာအုပ်စု၊ ဇေးကမိကျေးရွာ၏ အခက်အခဲများ ကို ဖော်ထုတ်သိရှိနိုင်စေရန် နှင့် ရည်မှန်းချက်များကို ဖော်ထုတ်နိုင်ရန် ပြဿနာသစ်ပင် (၂) ပင်ကို အသုံး ပြုခဲ့သည်။ ပြဿနာသစ်ပင် (၂) ပင်ကို (၂၇.၁၂.၂၀၁၅) ရက်နေ့တွင် ကျင်းပသော ပထမအကြိမ် ကျေးရွာ အစည်းအဝေးတွင် အမျိုးသားအဖွဲ့ နှင့် အမျိုးသမီးအဖွဲ့ သီးသန့်ခွဲ၍ ဆွေးနွေးခဲ့ကြသည်။ ပြဿနာသစ်ပင် (၂) ပင်လုံးတွင် ရေရှားပါး ပြဿနာ အခက်အခဲအကြောင်း ဆွေးနွေးခဲ့ကြသည်။ ထို့အပြင် ကျေးရွာ၏ အခက်အခဲများအဖြစ် ရေလျှိုငှက် တွေ့မရှိခြင်း၊ ရေငန်ဖြစ်နေခြင်း၊ ကျောက်ပြားခံနေခြင်း၊ သစ်ပင်တွေမရှိခြင်း၊ ရေကောင်းရေသန့်မရခြင်း၊ ရေတွင်းနဲပါးခြင်း၊ နွေရာသီ ရေအလုံအလောက် မရရှိခြင်း အခက်အခဲများ နှင့် ကြုံတွေ့နေပါသည်။ ထို့ကြောင့် ကျန်းမာရေး ထိခိုက်လာခြင်း၊ စီးပွားရေး အဆင်မပြေခြင်း၊ ပညာရေး နိမ့်ကျလာခြင်း၊ အလုပ်ချိန်တွေ ဆုံးရှုံးရခြင်း ပြဿနာများ နှင့် ကြုံတွေ့နေရပါသည်။ ကျေးရွာတွင် ဆင်းရဲသား များသောကြောင့် ကိုယ်ထူကိုယ်ထ စနစ်ကို မလုပ်ဆောင်နိုင်ခဲ့ပါ။ ကျေးရွာ ဖွံ့ဖြိုးရေးအတွက် ရေရရှိရေး၊ စာသင်ကျောင်းခြံစည်းရိုး၊ လမ်း၊ စာကြည့်တိုက်၊ စက်မှုလက်မှုပညာ၊ မွေးမြူရေး စီမံကိန်းလုပ်ငန်းများ ကို ဆွေးနွေးခဲ့ကြသည်။

#### အနှစ်ချုပ်

ပြဿနာသစ်ပင် (၂) ပင်ဆွေးနွေးချက်များကို လေ့လာခြင်းအားဖြင့် ရေရှားပါးခြင်း ပြဿနာကြောင့် ကျန်းမာရေး ထိခိုက်လာခြင်းနှင့် ကျောင်းသူ/သားများ ပညာရေးတွင် စာပေတတ်မြောက်မှုအားနည်းနေခြင်း၊ စီးပွားရေး အဆင်မပြေ သောကြောင့် စားဝတ်နေရေး ခက်ခဲခြင်း များကို တွေ့ရှိရပါသည်။

ဦးဆောင်ဆွေးနွေးသူ - အမျိုးသားအဖွဲ့ ၊ အမျိုးသမီးအဖွဲ့

ပါဝင်ဆွေးနွေးသူ - ကျား ( ၃၀) ၊ မ (၂၀)

### ပင့်ကူအိမ်မြေပုံ

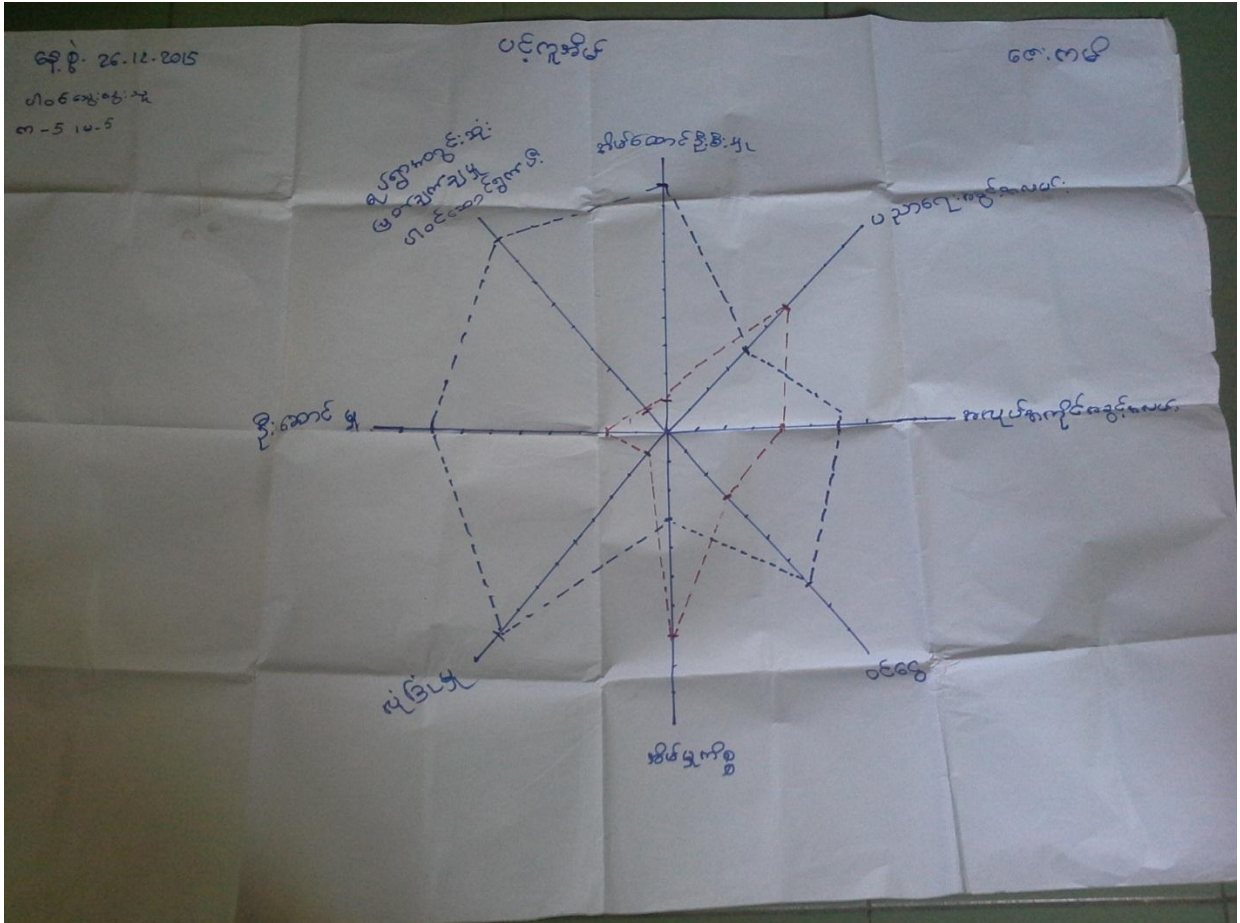

### ပင့်ကူအိမ်မြေပုံအပေါ် သုံးသက်ချက်

နေ့စွဲ ။ ။ ၂၆.၁၂.၂၀၁၅

စတင်ချိန်။ ။ ၁၁:၀၀

ပြီးဆုံးချိန်။ ။ ၁၂:၀၀

တနင်္သာရီတိုင်းဒေသကြီး၊ ကျွန်းစုမြို့နယ်၊ ဇေးကမိကျေးရွာအုပ်စု၊ ဇေးကမိကျေးရွာ ပထမအကြိမ် အစည်းအဝေး မပြုလုပ်မီ အုပ်ချုပ်ရေးမှူးရုံးတွင် ပင့်ကူအိမ်မြေပုံကို စတင်အသုံးပြုခဲ့သည်။ ရည်ရွယ်ချက်မှာ ကျေးရွာအတွင်း အမျိုးသား နှင့် အမျိုးသမီး တို့၏ အခန်းကဏ္ဍများကို နှိုင်းယှဉ် လေ့လာနိုင်ရန်ဖြစ်သည်။ ထိုသို့လေ့လာနိုင်ရန် အမျိုးသား အမျိုးသမီး သီးသန့်အဖွဲ့ခွဲ၍ အမျိုးသမီးအဖွဲ့မှ ဆွေးနွေးရန် အချက်အလက် များကို ဖော်ထုတ်စေရာ အချက် (၈) ချက် ထွက်ပေါ်လာပါသည်။ ထိုအချက် (၈) ချက်မှာ (၁)အလုပ်အကိုင် အခွင့်အလမ်း၊ (၂) အိမ်မှုကိစ္စ၊ (၃) ရပ်ရွာအတွင်းပူးပေါင်းပါဝင်မှု၊ (၄) ပညာတတ်မြောက်မှု၊ (၅) ဝင်ငွေရှာဖွေ နိုင်မှု၊ (၆) လုံခြုံမှု၊ (၇) ဦးဆောင်နိုင်မှု၊ (၈) ဥစ္စာပစ္စည်းပိုင်ဆိုင်မှုတွင်လည်း တန်းတူပိုင်ဆိုင်ကြောင်း အရင်းမြစ်သုံးစွဲရာတွင် အမျိုးသားများက ပိုမိုသုံးစွဲပါကြောင်း၊

ပူးပေါင်းပါဝင်မှုတွင် အမျိုးသားများ ပိုမို ရရှိကြောင်း ၊ အိမ်မှက်စွာတွင် အမျိုးသမီးများမှ အများဆုံးလုပ်ကိုင်နေကြောင်း၊ အလုပ်အကိုင်အခွင့်အလမ်း တွင်လည်း အမျိုးသားများက နေရာပိုမိုရရှိကြောင်း စသည်တို့ကို တွေ့ရှိရပါသည်။

### အနှစ်ချုပ်

အမျိုးသမီးတု၏ဆန္ဒသဘောထားမှာ အမျိုးသားများနှင့် တန်းတူလုပ်ဆောင်ခွင့်၊ အခွင့်အလမ်းများ၊ ပူးပေါင်းပါဝင်မှုများ၊ ဆုံးဖြတ်ချက်ချနိုင်မှု တို့တွင်လည်း ပါဝင်လာလျှင် ပို၍ကောင်းမွန်မည်ဖြစ်ကြောင်း ဆွေးနွေးပွဲ များတွင် ပြောကြားခဲ့ပါသည်။

ဇေးကမိကျေးရွာတွင် ပင့်ကူအိမ်မြေပုံအပေါ် ခြုံငုံသုံးသပ်ရလျှင် အမျိုးသားများသည် အမျိုးသမီးများ ထက် အခွင့်အလမ်းပိုမိုရရှိနေကြောင်း အမျိုးသမီးများကို နေရာတိုင်းတွင် တန်းတူအခွင့်အလမ်းများ ဖော်ဆောင်ပေးရန် လိုအပ်ကြောင်း စသည်ဖြင့် သုံးသပ်ရပါသည်။

ဦးဆောင်ဆွေးနွေးသူ - ဒေါ်ခင်ယုဝေ၊ ဒေါ်ဝင်းနွယ်၊ ဒေါ်နွဲ့နွဲ့မူ၊ ဒေါ်လှလှနွယ်၊ ဒေါ်စိစိသန်း

ပါဝင်ဆွေးနွေးသူ - ကျား (၅)ဦး၊ မ (၅)ဦး

### ထိခိုက်လွယ်အုပ်စုကိုသုံးသပ်ခြင်းဇယား

နေ့စွဲ - 26.12.2015  
 ၇-၄  
 ဇေးကမိ

စဉ်	အုပ်စု	သွင်ပြင်လက္ခဏာ	အကြောင်းအရင်း	စုပေါင်းနှုန်း
၁	အချမ်းသာဆုံး	တိုက်၊ စပါး၊ စက်၊ ဝတ်စုံများ၊ ကျေးဇူးတင်ပစ္စည်းများ၊ လျှပ်စက်၊ လယ်ယာများ၊ ကျေးဇူးတင်ပစ္စည်းများ၊ နေအိမ်၊ ဆိုင်ကယ်၊ ထောင်ကား၊ မိမိတို့၏ အိမ်ခြံမြေ၊ ကျေးဇူးတင်ပစ္စည်းများ၊ ဒီဇယ်စက်၊ ထောင်ကားများ၊ ဒီဇယ်စက်။	ကျေးဇူးတင်ပစ္စည်းများ၊ ကျေးဇူးတင်ပစ္စည်းများ၊ ကျေးဇူးတင်ပစ္စည်းများ၊ ကျေးဇူးတင်ပစ္စည်းများ၊ ကျေးဇူးတင်ပစ္စည်းများ၊ ကျေးဇူးတင်ပစ္စည်းများ၊ ကျေးဇူးတင်ပစ္စည်းများ၊ ကျေးဇူးတင်ပစ္စည်းများ။	3%
၂	ပြေလည်သော	တိုက်၊ ဓားပြား၊ လယ်၊ နေအိမ်၊ ဆိုင်ကယ်၊ စက်၊ ဝတ်စုံများ၊ ကျေးဇူးတင်ပစ္စည်းများ၊ ကျေးဇူးတင်ပစ္စည်းများ၊ ကျေးဇူးတင်ပစ္စည်းများ၊ ကျေးဇူးတင်ပစ္စည်းများ။	ကျေးဇူးတင်ပစ္စည်းများ၊ ကျေးဇူးတင်ပစ္စည်းများ၊ ကျေးဇူးတင်ပစ္စည်းများ၊ ကျေးဇူးတင်ပစ္စည်းများ၊ ကျေးဇူးတင်ပစ္စည်းများ၊ ကျေးဇူးတင်ပစ္စည်းများ။	30%
၃	သာယာ	သစ်တော၊ ကျွဲ၊ လွှဲ၊ လယ်၊ စက်၊ ဆိုင်ကယ်	ကျေးဇူးတင်ပစ္စည်းများ၊ ကျေးဇူးတင်ပစ္စည်းများ၊ ကျေးဇူးတင်ပစ္စည်းများ၊ ကျေးဇူးတင်ပစ္စည်းများ၊ ကျေးဇူးတင်ပစ္စည်းများ။	40%
၄	မပြေလည်သော	ကျွဲ၊ စက်၊ လယ်၊ ဆိုင်ကယ်	ကျေးဇူးတင်ပစ္စည်းများ၊ ကျေးဇူးတင်ပစ္စည်းများ၊ ကျေးဇူးတင်ပစ္စည်းများ၊ ကျေးဇူးတင်ပစ္စည်းများ၊ ကျေးဇူးတင်ပစ္စည်းများ။	27%



ထိခိုက်လွယ်အုပ်စုကိုသုံးသပ်ခြင်းဇယား

နေ့စွဲ - ၂၆.၁၂.၂၀၁၅

စတင်ချိန် - ၈:၀၀

ပြီးဆုံးချိန် - ၈:၄၅

တနင်္သာရီတိုင်းဒေသကြီး၊ ဇေးကမိကျေးရွာအုပ်စု၊ ဇေးကမိကျေးရွာ၏ ပိုင်ဆိုင်မှုပြဇယားကို စာသင်ကျောင်းတွင် စတင်၍ ဆွေးနွေးခဲ့ပါသည်။ ဇေးကမိကျေးရွာတွင် အုပ်စု (၄) စုရှိပါသည်။ (၁) ချမ်းသာဆုံး အုပ်စု၊ (၂) ပြေလည်သော အုပ်စု ၊ (၃) သာမန်အုပ်စု၊ (၄) မပြေလည်အုပ်စု တို့ဖြစ်ပါသည်။ (၁) အချမ်းသာ ဆုံးအုပ်စုသည် ၃%ရှိပြီး တိုက်အိမ်၊ စပါးစက်၊ ဝပ်လျော့၊ အရောင်းအဝယ်၊ လှေ၊ စက်၊ လယ်၊ ဥယျာဉ်၊ ဆိုင်ကယ်၊ ထော်လာဂျီ၊ ဓနိ၊ ကျွဲ၊ နွား တို့ရှိပြီး ဝင်ငွေများပြီး ထွက်ငွေနည်းပါးသည်။ (၂) ပြေလည်သောအုပ်စုသည် ၃၀% ရှိပြီး တိုက်အိမ်၊ ကျွဲ၊ နွား၊ အရောင်းအဝယ်၊ လှေ၊ စက်၊ လယ်၊ ဥယျာဉ်၊ ဆိုင်ကယ်၊ ဓနိ တို့ရှိပြီး အရင်းအနှီးငွေများ ပိုင်ဆိုင်ကြသည်။ (၃) သာမန်အုပ်စုတွင် သစ်အိမ်၊ ကျွဲ၊ နွား၊ လယ်၊ ဓနိ၊ ဆိုင်ကယ် တို့ရှိပြီး ဝင်ငွေ ထွက်ငွေ မျှတပါသည်။ (၄) မပြေလည်သောအုပ်စုတွင် ဖက်ကာအိမ်၊ ယိုင်ကာ အိမ်၊ ကျပ်စားတို့ လုပ်ကိုင်ကြပြီး ပိုင်ဆိုင်မှုမရှိခြင်း ၊ ငွေအရင်းအနှီးမရှိခြင်း၊ မိသားစုများခြင်း၊ ဝင်ငွေနည်းပြီး ထွက်ငွေများခြင်း၊ အလုပ်အကိုင်အခွင့်အလမ်း နည်းပါးသောကြောင့် စားဝတ်နေရေး အဆင်မပြေကြပါ။

ဦးဆောင်ဆွေးနွေးသူ - ဒေါ်ဝင်းနွယ်

ပါဝင်ဆွေးနွေးသူ -ကျား (၄) ဦး၊ မ(၂) ဦး

### အသက်မွေးဝမ်းကြောင်းပြဇယား



### အသက်မွေးဝမ်းကြောင်းပြဇယား အပေါ်သုံးသပ်ချက်

နေ့စွဲ - ၂၆.၁၂.၂၀၁၅

စတင်ချိန် - ၉း၀၀

ပြီးဆုံးချိန် - ၉း၄၅

တနင်္သာရီတိုင်းဒေသကြီး၊ ဇေးကမိကျေးရွာအုပ်စု၊ ဇေးကမိကျေးရွာ၏ ကြွယ်ဝမှုပြမြေပုံကို ကျေးရွာသူ/သားများစုပေါင်း၍ ရေးဆွဲခဲ့ကြပါသည်။ ဇေးကမိကျေးရွာ၏ အသက်မွေးဝမ်းကြောင်းလုပ်ငန်းများ မှာ လယ် ၄၀% ၊ ကျွဲပန်း ၂၅% ၊ တံငါ ၁၅% ၊ ခနီ ၅% နှင့် ဥယျာဉ် ၅% တို့ဖြစ်ပါသည်။

အသက်မွေးဝမ်းကြောင်းပြမြေပုံသည် လူမှုရေးအခြေအနေပြဇယားနှင့် ချိတ်ဆက်သော်လည်း ၎င်းမြေပုံကို ကြည့်ခြင်းအားဖြင့် ကျေးရွာ၏ အသက်မွေးဝမ်းကြောင်း အလုပ်အကိုင်နှင့် ရာခိုင်နှုန်းများကို သိရှိနိုင်ပါသည်။ ထိုမြေပုံတွင် ဇေးကမိကျေးရွာတွင် လယ်လုပ်ငန်းလုပ်ကြသူများမှာ ထက်ဝက်ခန့် ရှိကြောင်း တွေ့ရှိရသည်။

ဦးဆောင်ဆွေးနွေးသူ - ဦးသန်းဆွေ

ပါဝင်ဆွေးနွေးသူ - ကျား (၅) ဦး၊ မ(၆) ဦး



မှတ်တမ်းခတ်ပုံများ



ပထမအကြိမ် ရွာလုံးကျွတ် အစည်းအဝေး



ပထမအကြိမ် ရွာလုံးကျွတ် အစည်းအဝေး

မှတ်တမ်းဓါတ်ပုံများ



ကျောင်းခြံစည်းရိုး စီမံကိန်းပြုလုပ်မည့်နေရာ



ကျောင်းခြံစည်းရိုး စီမံကိန်းပြုလုပ်မည့်နေရာ

ကော်မတီဝင်များစာရင်း

စဉ်	အမည်	ကျား၊ မ	ရာထူး
၁	ဦးသန်းဆွေ	ကျား	ကျေးရွာ စီ/ထောက် ဥက္ကဋ္ဌ
၂	ဒေါ်ဝင်းနွယ်	မ	ကျေးရွာ စီ/ထောက် ဥက္ကဋ္ဌ
၃	ဦးစိုးသိန်း	ကျား	စောင့်ကြည့်၊ ကြီးကြပ်ရေး ဆပ်ကော်မတီ
၄	ဒေါ်စိစိသန်း	မ	စောင့်ကြည့်၊ ကြီးကြပ်ရေး ဆပ်ကော်မတီ
၅	ဒေါ်ခင်ယုဝေ	မ	စောင့်ကြည့်၊ ကြီးကြပ်ရေး ဆပ်ကော်မတီ
၆	ဦးဇော်အောင်	ကျား	ဝယ်ယူရေး ဆပ်ကော်မတီ
၇	ဒေါ်လှလှနွယ်	မ	ဝယ်ယူရေး ဆပ်ကော်မတီ
၈	ဒေါ်ချိုမာဦး	မ	ဝယ်ယူရေး ဆပ်ကော်မတီ
၉	ဦးလှဝင်း	ကျား	လည်ပတ်ရေးနှင့် ပြင်/ထိန်း ဆပ်ကော်မတီ
၁၀	ဦးအာမီ	ကျား	လည်ပတ်ရေးနှင့် ပြင်/ထိန်း ဆပ်ကော်မတီ
၁၁	ဒေါ်နွဲ့မူ	မ	လည်ပတ်ရေးနှင့် ပြင်/ထိန်း ဆပ်ကော်မတီ
၁၂	ဦးကျော်မြင့်ဦး	ကျား	စေတနာ့ဝန်ထမ်း
၁၃	ဒေါ်စန်းလွင်	မ	စေတနာ့ဝန်ထမ်း
၁၄	ဦးသန်းမြင့်	ကျား	အကြံပြုတိုင်ကြားဖြေရှင်းရေး
၁၅	ဒေါ်နန်းမူ	မ	အကြံပြုတိုင်ကြားဖြေရှင်းရေး
၁၆	ဦးမြင့်ဦး	ကျား	ကျေးရွာ စာရင်းကိုင်



ကျေးရွာ အခြေခံ အချက်အလက်များ (ပုံစံ - စ - ၁)

လူထုစဟိုဂြိုဟ်မိမိကိန်းစီမံကိန်းလက်စွဲ  
အပိုင်း-၃ ၂၉.၉.၂၀၁၅

ပုံစံစ-၁ ကျေးရွာအခြေခံအချက်အလက်များ (Form PC 1)

လမ်းညွှန်ချက်/ ကျေးရွာတစ်ရွာသို့ ပထမဆုံး မိတ်ဆက်ခရီးသွားရောက်သောအခါ လူထုစည်းရုံးရေးမှူးသည် ကျေးရွာခေါင်းဆောင်များအားကျေးရွာအချက်အလက်များကိုပေတ္တာရပ်ခံ၍တောင်းခံရသည်။ ဤအချက်အလက်များကိုစီမံကိန်းမိတ်ဆက်အစည်းဝေးစတင်မီတောင်းခံရမည်။ စီမံကိန်းမိတ်ဆက်အစည်းဝေးတွင် လူထုစည်းရုံးရေးမှူးသည် ဤအချက်အလက်များအားစစ်ဆေးပြီးမှန်ကန်အောင်ပြုလုပ်ရမည်။ ပြီးနောက်တွင် လူထုစည်းရုံးရေးမှူးမှ သတင်းအချက်အလက်ထဲသို့ Tablets မှတစ်ဆင့် ဖြည့်သွင်းရမည်။

ကျေးရွာအုပ်ချုပ်ရေးမှူးအမည် <b>ဦး ရှိုး ဦး</b>	ကျေးရွာအုပ်ချုပ်ရေးမှူး၏ဖုန်းနံပါတ် <b>၀၇၈၇၆၅၃၃၁</b>	လူထုစည်းရုံးရေးမှူး၏အမည် <b>ဒေါ်နှင်းစုဝင်း</b>
ဖြည့်နယ်တိုင်းဒေသကြီး- <b>ကချင်ပြည်နယ်</b>	မြို့နယ် <b>ညွှန်မြို့နယ်</b>	ကျေးရွာအုပ်စု <b>ကျေးရွာ ၆၀၁ကမီ</b>

က. လူဦးရေ

လူမျိုးစု	အိမ်ထောင်စုအရေအတွက်	ကိုးကွယ်သည့်ဘာသာ	အိမ်ထောင်စုအရေအတွက်
လူမျိုးစု (၁) <b>အမာ</b>	<b>၁၇၆၃ (၁၇၇)</b>	ဘာသာ(၁) <b>အစ္စလာမ်</b>	<b>၁၆၇</b>
လူမျိုးစု (၂) -----		ဘာသာ(၂) -----	
လူမျိုးစုရော -----		ဘာသာရော -----	

လူဦးရေ	အမျိုးသား(အရေအတွက်)	အမျိုးသမီး(အရေအတွက်)
လူဦးရေ	<b>၇၆၇</b>	<b>၁၇၄</b>
အိမ်ထောင်ဦးစီး	<b>၁၇၀</b>	<b>၁၇</b>
<b>Total - ၉၄၁</b>		

(ခ) လက်လှမ်းမီအသုံးပြုနိုင်သည့်အဆောက်အအုံများ

စာသင်ကျောင်း	အမှတ်ခြံမိ	ကျန်းမာရေး	အမှတ်ခြံမိ	ဘာသာရေးအဆောက်အအုံ	အမှတ်ခြံမိ
အထက်တန်းကျောင်း	<input type="checkbox"/>	ဆေးရုံ	<input type="checkbox"/>	ဓေတီ	<input type="checkbox"/>
အလယ်တန်းကျောင်း	<input checked="" type="checkbox"/>	ကျန်းမာရေးဌာန	<input type="checkbox"/>	ဘုန်းကြီးကျောင်း	<input type="checkbox"/>
မူလတန်းကျောင်း	<input type="checkbox"/>	ကျန်းမာရေးဌာနခွဲ	<input type="checkbox"/>	ဟိန္ဒူဘုရားကျောင်း	<input type="checkbox"/>
မူကြိုကျောင်း	<input checked="" type="checkbox"/>	ဆေးပေးခန်း	<input checked="" type="checkbox"/>	ခရစ်ယာန်ကျောင်း	<input type="checkbox"/>
အခြား	<input type="checkbox"/>	အခြား	<input type="checkbox"/>	ဗလီ	<input checked="" type="checkbox"/>
မှတ်ချက်		မှတ်ချက်		အခြား	<input type="checkbox"/>
ကျောင်းသား <b>၁၅၇</b>				မှတ်ချက်	

(ဂ) ကျွမ်းကျင်သူများမှတ်တမ်း ၊ ကျေးရွာတွင်နေထိုင်သော သို့မဟုတ် စာခြားရွာမှလာရောက်သောကျွမ်းကျင်သူများ

	(၁) စာသင်ကျောင်း		(၂) ကျန်းမာရေး			(၃) လက်မှုပညာရှင်	
	ရွာတွင်နေထိုင်သူ	အခြားရွာမှလာသူ	ရွာတွင်နေထိုင်သူ	အခြားရွာမှလာသူ	ရွာတွင်နေထိုင်သူ	အခြားရွာမှလာသူ	
လက်ကိုင်ပြဆရာဆရာမ	<input checked="" type="checkbox"/>	<input checked="" type="checkbox"/>	ဆရာဝန်	<input type="checkbox"/>	လက်သမား	<input checked="" type="checkbox"/>	
အထက်တန်းပြဆရာ	<input type="checkbox"/>	<input type="checkbox"/>	လက်ထောက်	<input type="checkbox"/>	ပန်းရံ	<input checked="" type="checkbox"/>	

လူထုဗဟိုပြုစီမံကိန်း၊ စီမံကိန်းလက်စွဲ  
အပိုင်း-၃ ၂၉.၉.၂၀၁၅

ရာမ			ကျန်းမာရေးများ					
လက်တန်းပြဆရာစရာမ	<input checked="" type="checkbox"/>	<input checked="" type="checkbox"/>	အမျိုးသမီးကျန်းမာရေးဆရာမ	<input type="checkbox"/>	<input type="checkbox"/>	လျှပ်စစ်ဆိုင်ရာ	<input type="checkbox"/>	<input type="checkbox"/>
ကြိုဆရာ၊ ဆရာမ	<input type="checkbox"/>	<input type="checkbox"/>	အရံသားဗွား	<input type="checkbox"/>	<input type="checkbox"/>	ရေပိုက်သွယ်သူ	<input type="checkbox"/>	<input type="checkbox"/>
အခြား	<input type="checkbox"/>	<input type="checkbox"/>	ပြည်သူ့ကျန်းမာရေးလုပ်သား (၁)/(၂)	<input type="checkbox"/>	<input type="checkbox"/>	စက်ပြင်ဆရာ	<input type="checkbox"/>	<input type="checkbox"/>
ပုံချက်	မှတ်ချက် ၅၁၊ ၅၂၊ ၅၃၊ ၅၄၊ ၅၅၊ ၅၆၊ ၅၇၊ ၅၈၊ ၅၉					မှတ်ချက်		

(ဃ) ကျေးရွာသို့ ရောက်ရှိနိုင်သည့်လမ်းအခြေအနေ / ကျေးရွာတစ်ရွာသည် ၎င်း၏ကျေးရွာအုပ်စုနှင့် ဆက်သွယ်ထားသော လမ်းအခြေအနေ (အောက်ပါတို့ကိုခိုင်းပါ)

အုပ်ချုပ်ရေးဌာန

ကျောက်ကြမ်းလမ်း:                      ကတ္တရာလမ်း:                      ကွန်ကရစ်လမ်း:                      မော်တော်ဆိုင်ကယ်လမ်း: M  
 ကျောက်ခင်းလမ်း:                      ခြေသားလမ်း:                       လူသွားလမ်း:                       အခြား: \_\_\_\_\_

(င) ကျေးရွာခွဲခြားပုံစံချက်

(၁) လူထုဗဟိုပြုစီမံကိန်းမစတင်မီ ဤကျေးရွာတွင်ကျေးရွာခွဲခြားပုံစံချက်ရှိခဲ့ပါသလား? ပိုင်းပါ  
 နှစ်-----/မသိပါ

(၂) ရှိခဲ့ပါလျှင် ဤစီမံချက်ကို မည်သည့် ခုနှစ်တွင်ပြင်ဆင်ခဲ့ပါသနည်း? နစ်-----/မသိပါ

(၃) ဤစီမံချက်ကို မြို့နယ်မှအတည်ပြုခဲ့ပါသလား? ပြုခဲ့ပါသည်/မပြုခဲ့ပါ /မသိပါ

(စ) ခရီးအကွာအဝေး

(၁) ဤကျေးရွာဗဟိုမှ ၎င်းကျေးရွာအုပ်စုဗဟိုအထိခရီးခိုင်းမည်မျှကွာဝေးသနည်း? ခိုင်း-----/မသိပါ

(၂) ဤကျေးရွာမှ ၎င်းကျေးရွာအုပ်စုဗဟိုအထိသွားလာရာတွင်ကြားဖြင့်သည့်အချိန်

ခြောက်သွေ့ရာသီတွင်ကြာချိန် ~~-----~~ ဝယ်လာရုံ/မော်တော်ဆိုင်ကယ်/ခြေလျှင်/လား/မော်တော်ဘုတ်/  
 အခြား:----- စသည်တို့ဖြင့်သွားလျှင်ကြားဖြင့်သည့်အချိန်

မိုးရာသီတွင်ကြာချိန် ~~-----~~ ဝယ်လာရုံ/မော်တော်ဆိုင်ကယ်/ခြေလျှင်/လား/မော်တော်ဘုတ်/  
 အခြား:----- စသည်တို့ဖြင့်သွားလျှင်ကြားဖြင့်သည့်အချိန်

(ဆ) ပတ်ဝန်းကျင်ဆိုင်ရာသဘာဝဘေးအန္တရာယ် -

ဤကျေးရွာတွင် ရေကြီးခြင်းကဲ့သို့ သဘာဝဘေးအန္တရာယ်ကျရောက်ဖူးခြင်းရှိပါသလား။  
 ရှိပါသည်                       ရှိပါသည်                      ရှိလျှင်ဖော်ပြပါ-----

(ဇ) ကျေးရွာတွင် ခွဲစည်းထားသော အဖွဲ့အစည်းများ

လူထုဗဟိုပြုစီမံကိန်းမတိုင်မီ ဤကျေးရွာတွင် ကျေးရွာခွဲခြားရေးအတွက် အစိုးရ(သို့) ရွာသားများကိုယ်တိုင်(သို့) စီမံကိန်းတစ်ခုခုမှ ခွဲစည်းထားသည့် အဖွဲ့အစည်းများရှိပါသလား။

-----  
 -----  
 -----  
 ကျေးရွာခေါင်းဆောင်

အမည် စိန်စိန်  
 လက်မှတ် နေ့.ရက် 27. 12. 2015  
 အမည် \_\_\_\_\_  
 လက်မှတ် \_\_\_\_\_ နေ့.ရက် \_\_\_\_\_

လူထုစည်းရုံးရေးမှူး



၆. ပါးသာလှာရေးကုန်ကျမှု လျာထားအစီအစဉ် ရေးဆွဲခြင်း	၄. ၂၄. ၂၀၁၆	၄. ၂၄. ၂၀၁၆	၄	၄	၁၀	၁၀၀၀၀၀
၆. ရှေးမြင်း/ထိန်းအစီအစဉ် ရေးဆွဲခြင်း	၄. ၂၄. ၂၀၁၆	၄. ၂၄. ၂၀၁၆	၄	၄	၁၀	၁၀၀၀၀၀
၇. စီမံကိန်းလုပ်ငန်းခွဲ တိုးတက်မှု စောင့်ကြည့်လေ့လာခြင်းအစဉ်အစား	မလို	မလို	မလို	မလို	မလို	မလို
၇. ၁။ အစည်းအဝေး ပထမအကြိမ်						
၇. ၂။ အစည်းအဝေး ဒုတိယအကြိမ်						
၇. ၃။ အစည်းအဝေး တတိယအကြိမ်						
၈. စီမံကိန်းလုပ်ငန်းခွဲ အပြီးသတ်စစ်ဆေးခြင်းအစည်းအဝေး						
၉. လူထုစစ်ဆေးပွဲအစည်းအဝေး						



ကျေးရွာဖွံ့ဖြိုးရေး ဦးစားပေး အစီအစဉ် (ပုံစံ - ၈ - ၃)

ပုံစံ ၈-၃ ကျေးရွာဖွံ့ဖြိုးရေး ဦးစားပေး အစီအစဉ် (Form PC 3)

လမ်းညွှန်ချက်/အဆင့်(၃)ကျေးရွာမှန်မှန်ချက်အစည်းအဝေးပြင်ဆင်မှုမဟုတ်ဘဲ ကျေးရွာပိတ်ကိန်းအထောက်အကူပြုအောင်မတီသည် လူထုစည်းရုံးရေးအကူအညီပြင်၊ ပြန်လည်ပြုပြင်ဆင်ဆင်ခြင်းအစည်းအဝေးအားလုံးသောအခက်အခဲအတားအဆီးများ၊ ဖွံ့ဖြိုးမှုဦးစားပေးအစီအစဉ်များ၊ လူထုဝန်ထမ်းများ၏ ရန်ပုံငွေအရင်းအမြစ်နှင့် မသက်ဆိုင်သည့် လုပ်ငန်းများအားလုံးကိုဖော်ပြရမည်။

လူထုစည်းရုံးရေးပျား/ဝန်ထမ်း အမည် - ဇော်မြင့်စန်း

နေ့စွဲ ၂၀၁၅. ၁၂. ၁၅ စက်ဝန်းအား အမှတ်ဖြစ်ပါ (√) ဝ စက်ဝန်း(၀) ဝ စက်ဝန်း(၂) ဝ စက်ဝန်း(၃) ဝ စက်ဝန်း(၄)

ပြည်နယ်/တိုင်း-တနင်္သာရီတိုင်း၊ ဇွန်လ-ကျွန်းရာ ကျေးရွာအုပ်စု ၈၈၊ ၈၉၊ ၉၀၊ ၉၁၊ ၉၂၊ ၉၃၊ ၉၄၊ ၉၅၊ ၉၆၊ ၉၇၊ ၉၈၊ ၉၉၊ ၁၀၀၊ ၁၀၁၊ ၁၀၂၊ ၁၀၃၊ ၁၀၄၊ ၁၀၅၊ ၁၀၆၊ ၁၀၇၊ ၁၀၈၊ ၁၀၉၊ ၁၁၀၊ ၁၁၁၊ ၁၁၂၊ ၁၁၃၊ ၁၁၄၊ ၁၁၅၊ ၁၁၆၊ ၁၁၇၊ ၁၁၈၊ ၁၁၉၊ ၁၂၀။

အမျိုးသား အဖွဲ့မှတင်ပြသောအခက်အခဲအတားအဆီးများ	အမျိုးသမီး အဖွဲ့မှတင်ပြသောအခက်အခဲအတားအဆီးများ
၀ မွေးချင်းစားစားအိမ်၊ ဇီးမိုးလှေ၊ အရေအသွေးပါးစား၊ မီးဖိုချောင်၊ မီးဖိုချောင်စက်၊ အသုံးမပြုဘဲရှိနေသည့် အိမ်၊ အိမ်လျှောက်မရှိခြင်း။	၀ မွေးချင်းစားစားအိမ်၊ ဇီးမိုးလှေ၊ အရေအသွေးပါးစား၊ မီးဖိုချောင်၊ မီးဖိုချောင်စက်၊ အသုံးမပြုဘဲရှိနေသည့် အိမ်၊ အိမ်လျှောက်မရှိခြင်း။
၂ ကြေးမုံ၊ နွေစား၊ နွေစားအိမ်၊ မီးဖိုချောင်စက်၊ အသုံးမပြုဘဲရှိနေသည့် အိမ်၊ အိမ်လျှောက်မရှိခြင်း။	၂ ကြေးမုံ၊ နွေစား၊ နွေစားအိမ်၊ မီးဖိုချောင်စက်၊ အသုံးမပြုဘဲရှိနေသည့် အိမ်၊ အိမ်လျှောက်မရှိခြင်း။
၃ ကြေးမုံ၊ နွေစား၊ နွေစားအိမ်၊ မီးဖိုချောင်စက်၊ အသုံးမပြုဘဲရှိနေသည့် အိမ်၊ အိမ်လျှောက်မရှိခြင်း။	၃ ကြေးမုံ၊ နွေစား၊ နွေစားအိမ်၊ မီးဖိုချောင်စက်၊ အသုံးမပြုဘဲရှိနေသည့် အိမ်၊ အိမ်လျှောက်မရှိခြင်း။
၄ ကြေးမုံ၊ နွေစား၊ နွေစားအိမ်၊ မီးဖိုချောင်စက်၊ အသုံးမပြုဘဲရှိနေသည့် အိမ်၊ အိမ်လျှောက်မရှိခြင်း။	၄ ကြေးမုံ၊ နွေစား၊ နွေစားအိမ်၊ မီးဖိုချောင်စက်၊ အသုံးမပြုဘဲရှိနေသည့် အိမ်၊ အိမ်လျှောက်မရှိခြင်း။
၅ ကြေးမုံ၊ နွေစား၊ နွေစားအိမ်၊ မီးဖိုချောင်စက်၊ အသုံးမပြုဘဲရှိနေသည့် အိမ်၊ အိမ်လျှောက်မရှိခြင်း။	၅ ကြေးမုံ၊ နွေစား၊ နွေစားအိမ်၊ မီးဖိုချောင်စက်၊ အသုံးမပြုဘဲရှိနေသည့် အိမ်၊ အိမ်လျှောက်မရှိခြင်း။





ခ. မျှော်မှန်းခြင်း- ဤကျေးရွာဖွံ့ဖြိုးတိုးတက်ရေးအတွက်နောင်လာမည့် (၅) နှစ်အားချည်ရွယ်၍ဆောင်ရွက်ရန်အတွက် မည်သည့်အရာများသည်အဓိကမျှော်မှန်းရန်ရက်ဖြစ်သည်။

အမျိုးသားအဖွဲ့မှတင်ပြသောမျှော်မှန်းချက်များ	အမျိုးသမီးအဖွဲ့မှတင်ပြသောမျှော်မှန်းချက်များ
၀ သုံး-၅ နှစ်အတွက် သာဓကသုံး ရေအဖျားစေရန်၊ ကျန်းမာ ရေးကုသမှုပေးရန်။	၀ ရွှေဘိုတောင်စွန်း မုံရွာမြို့နယ် ဦးစိုးမိုးကျေးရွာ၊ ပညာရေး၊ ကျန်းမာရေးဆောင်ရွက်ရေး
၂ ကျေးရွာ/ဘေးဒဏ်ဒေသ သစ်ကားကုန်ဆောင်ရေး စေရန်။	၂ သွားကုန်ဆောင်ရေး လစာချုပ်
၃ သွားကုန်ဆောင်ရေး ကာ စေရန်။	၃ လစာချုပ်၊ ရေအဖျား၊ ပညာရေး အဖွဲ့ကုန်ဆောင်ရေး ဦးစိုးမိုး ရွှေဘိုမြို့နယ်။
၄ ကျေးရွာ/ဘေးဒဏ်ဒေသ ဦးစိုးမိုးကျေးရွာ၊ ပညာရေး စေရန်။	၄ ဦးစိုးမိုးကျေးရွာ၊ ပညာရေးလစာချုပ်
၅ ကျေးရွာ/ဘေးဒဏ်ဒေသ ပညာရေးအဖွဲ့ကုန်ဆောင်ရေး စေရန်။	၅ ကျေးရွာ/ဘေးဒဏ်ဒေသ ပညာရေးအဖွဲ့ကုန်ဆောင်ရေး စေရန်။



၈. ဤကျေးရွာ၏ လောမည့်( ၃)နှစ်အတွက် ဦးစားပေး ဖွံ့ဖြိုးတိုးတက်မှု လုပ်ငန်း အစီအစဉ်များအားဖော်ပြပါ။  
 (လူထုတော်ပြုစီမံကိန်း ရံပုံငွေအတွက် အဆိုပြုသော အစီအစဉ်များကိုဦးစားပေး အဆင့်အလိုက်ဖော်ပြပြီး ကျန် လူထုတော်ပြု စီမံကိန်း ရန်ပုံငွေအရင်းအမြစ်နှင့် မပတ်သက်သည့်အစီအစဉ်များလည်းဖော်ပြရန်ဖြစ်သည် )

ကျေးရွာအတွက်ဦးစားပေးဖွံ့ဖြိုးတိုးတက်မှု လုပ်ငန်းစဉ်များ	အဆိုပြုသူ (အမျိုးသားများ/ အမျိုးသမီးများ/ အမျိုးသား+အမျိုးသမီး)	လူထုတော်ပြုစီမံကိန်းအတွက်အဆိုပြုသည်(ဦးစားပေးအဆင့် အလိုက်ဖော်ပြပါ)	ခန့်မှန်း ကျ စရိတ်	အကျိုးခံစား ခွင့်ရှိသူ နဲ့ မှန်းခြေ အရေအတွက်
၆၅	mp. + ၈			
ဒီစည်းပြု	mp. + ၈			
၇၀၆	mp. + ၈			
၇၀၇	mp. + ၈			
၇၀၈	mp. + ၈			
၇၀၉	mp. + ၈			

ဤကျေးရွာစီမံကိန်းအထောက်အကူပြုပေးရန်အတွက် ဝန်ထမ်းများအား ဝန်ထမ်းစာရင်းထည့်သွင်းရန်အတွက်  
 အမည် ဦးကျော်စွာ လက်မှတ် [Signature] ၀၇.၉. 27.12.2017

### ကျေးရွာအုပ်စု စီမံကိန်းလုပ်ငန်းခွဲ ရွေးချယ်ခြင်း (ပုံစံ - ၈ -၄)

ပုံစံ PC-၄ ကျေးရွာအုပ်စု စီမံကိန်းလုပ်ငန်းခွဲရွေးချယ်ခြင်းပုံစံ

လက်ရွေးစင်ရက်စွဲ: ကျေးရွာအုပ်စု စီမံကိန်းရေးဆွဲသည့်စာတမ်းအရင်းအမြစ်အရ ရွေးချယ်ခြင်းနှင့် ရွေးချယ်ခြင်းမပြုရမည့် အစွဲအကောက်များကို MIS သို့ ထည့်သွင်းရမည်။

ကျေးရွာစည်ရွာ/ကျေးရွာ/ဝန်ထမ်းအမည်: **ကျေးရွာစည်ရွာ**      **၆/၂/၃၆**      **၆၅၀၆**

နေ့စွဲ: **၂၈.၁၂.၂၀၁၆**

ပြည်နယ်/တိုင်း-တနင်္သာရီတိုင်း:      မြို့နယ်-ကျွန်းပု

စက်ဝန်းအားအမှတ်ဖြစ်ပေါ်ပါ(✓)၊ စက်ဝန်း(၀)၊ စက်ဝန်း(၂)၊ စက်ဝန်း(၃)၊ စက်ဝန်း(၄)

ကျေးရွာအုပ်စု: **၆၄၀၇၆**

ကျေးရွာအမည်	ထောင်ရွက်မည် လုပ်ငန်းများ	အတိုင်းအတာ	ခန့်မှန်း တိုက်ရိုက်အကျိုး ခံစားခွင့်ရှိသူများ	အဆိုပြုထင်မြီသူ	ခန့်မှန်းကျန်ကျစိတ်			စုစုပေါင်း
					စီမံကိန်းမှ ထည့်ဝင်မှု	ကျေးရွာမှ ထည့်ဝင်မှု	အခြားထည့်ဝင်မှု (ခေါ်ပြုပါ) ထည့်ဝင်ငွေ   အမည်/အဖွဲ့	
ရေကန်	ခြံစိုစိုက် ကုန်ကြေး သံဇကောကြေး	၁၅၀၀x၆		အမျိုးသား အမျိုးသမီး အမျိုးသားနှင့် အမျိုးသမီး	၇၅၀၀၀၀			၇၅၀၀၀၀
ပန်းတောစင်		၄၅၀'x၆'x၆'		အမျိုးသား အမျိုးသမီး အမျိုးသားနှင့် အမျိုးသမီး	၅၆၇၇၀၀	၆၄၈၀၀		၅၇၆၁၈၀၀
တောင်ပိုက် + ရေခွက်		၅၀၀'x၆'x၆'		အမျိုးသား အမျိုးသမီး အမျိုးသားနှင့် အမျိုးသမီး	၆၀၀၀၀၀			၆၀၀၀၀၀



အစည်းအဝေး တက်ရောက်သူများစာရင်း (ပုံစံ - ၈ - ၁၂)

ပထမအကြိမ် အစည်းအဝေး

ပုံစံ - ၈-၁၂ - အစည်းအဝေးတက်ရောက်သူများ (FORM PC 12)

လမ်းညွှန်၊ ဝိသဲကိန်း အစည်းအဝေးအားလုံးတွင် အစည်းအဝေးအဖွဲ့ဝင်များ၊ လူထုစည်းရုံးရေးမှူးက ကျေးဇူးတင်စဉ် ဝစ်စော့နီ ပုံစံ ၂ ဝိသဲကိန်းစက်ဝန်းအဖွဲ့ဝင်များအားလုံးပါ အစည်းအဝေးတက်ရောက် သူများစာရင်းကို ပြည့်စုံစွာရန် စည်းရုံးရေးမှူးအမည် - ဒေါ်ဌာ ဝင်းဇွန်

ရက်စွဲ၊ 27-12-2015

ဝိသဲကိန်းစက်ဝန်းအမှတ်ဖြစ်ပါ(✓)  စက်ဝန်း(၁)  
 စက်ဝန်း(၂)  စက်ဝန်း(၃)  စက်ဝန်း(၄)

ပြည်နယ်/ တိုင်းဒေသကြီး၊ တနင်္သာရီတိုင်းဒေသကြီး

မြို့နယ်၊ ကျွန်းစု

ကျေးရွာအုပ်စု၊ စေးကမ

ကျေးရွာ၊ စေးကမ

စဉ်	အမည်	ကျား (✓)	မ (✓)	အိမ်ထောင်စုကိုယ်စားလှယ်(✓) <sup>(၁)</sup>	လူမျိုး	ထက်မှတ်
၁	ဦးလှဝင်း	✓			ဗမာ	
၂	ဦးစိုးနိုင်	✓			"	
၃	ဦးစိုးဝင်း	✓			"	
၄	ဦးနေလင်းစိုး	✓			"	
၅	ဦးစော်အောင်	✓			"	
၆	ဦးသန်းအောင်	✓			"	
၇	ဦးအောင်စိုးစိုး	✓			"	
၈	ဦးစိုးစိုးစိုး	✓			"	
၉	ဦးဇော်စွာ	✓			"	
၁၀	ဦးသန်းဖြူစိုး	✓			"	
၁၁	ဦးစိုးဝင်း	✓			"	
၁၂	ဦးကျော်စွာ	✓			"	
၁၃	ဦးစိုးစိုးစော်	✓			"	
၁၄	ဦးသိန်းတင်	✓			"	
၁၅	ဦးကျော်ဖြူစိုး	✓			"	
၁၆	ဦးစိုးစိုးစိုး	✓			"	
၁၇	ဦးခင်မောင်	✓			"	
၁၈	ဦးစိုးသန်း	✓			"	
၁၉	ဦးခင်မောင်စိုး	✓			"	
၂၀	ဦးအောင်မင်း	✓			"	
၂၁	ဦးအောင်	✓			"	
၂၂	ဦးသန်းတင်စိုး	✓			"	
၂၃	ဦးကျော်စွာ	✓			"	
၂၄	ဦးစိုးစိုးစိုး	✓			"	
၂၅	ဦးကျော်စွာ	✓			"	
၂၆	ဦးစိုးစိုး	✓			"	
၂၇	ဦးဟောကမ	✓			"	

(၁) အိမ်ထောင်စုစီးမြစ်ရန်မလိုပါ။ အမျိုးသား/အမျိုးသမီး အိမ်ထောင်စု တစ်စုကို ကိုယ်စားပြုသူမည်သူမဆို အမှတ်ဖြစ်ပါ။

ပုံစံ - ၈-၁၂ - အစည်းအဝေးတက်ရောက်သူများ (FORM PC 12)

လမ်းညွှန်၊ စီမံကိန်း အစည်းအဝေးအားလုံးတွင် အသုံးပြုရန်၊ လူထုစည်းရုံးရေးမှူးက ကျေးရွာသို့ ကွင်းဆင်းစဉ် စစ်ဆေး၍ ပုံစံ ၂ စီမံကိန်းစက်ဝန်းအချိန်ဇယားပါ အစည်းအဝေးတက်ရောက် သူများစာရင်းကို ဖြည့်သွင်းရန်

စည်းရုံးရေးမှူးအမည် ခေါ်ရှင်ဖေဖေ  
 ရက်စွဲ။ 27.12.2015 စီမံကိန်းစက်ဝန်းအမှတ်ဖြစ်ပါ(✓) စက်ဝန်း(၁)  
စက်ဝန်း(၂) စက်ဝန်း(၃) စက်ဝန်း(၄)

ပြည်နယ်/ တိုင်းဒေသကြီး တနင်္သာရီတိုင်းဒေသကြီး	မြို့နယ် ကျွန်းဂု	ကျေးရွာအုပ်စု ဖေးကဇ်	ကျေးရွာ ဖေးကဇ်
--	----------------------	-------------------------	-------------------

အစည်းအဝေးခေါင်းစဉ်။

စဉ်	အမည်	ကျား (✓)	မ (✓)	အိမ်ထောင် စုကိုယ်စား လှယ်(✓) <sup>(၁)</sup>	လူချိန်း	လက်မှတ်
၂၈	ဦးဦးလွင်			✓	၂၂၅	
၂၉	ဦးမင်းမင်း			✓	"	
၃၀	ဦးအင်းမြင့်			✓	"	
၃၁	ဦးအောင်			✓	"	
၃၂	ဦးကဲဇော်			✓	"	
				✓	"	
				✓	"	
				✓	"	
				✓	"	
				✓	"	

(၁) အိမ်ထောင်ဦးစီးဖြစ်ရန်မလိုပါ။ အချိုးသား/အချိုးသမီး အိမ်ထောင်စု တစ်စုကို ကိုယ်စားပြုသူမည်သူမဆို အမှတ်ဖြစ်ပါ။



ပုံစံ - ၀-၁၂ - အစည်းအဝေးတက်ရောက်သူများ (FORM PC 12)

လမ်းညွှန်၊ စီမံကိန်း၊ အစည်းအဝေးအားလုံးတွင် အသုံးပြုရန်၊ လူထုစည်းရုံးရေးမှူးက ကျေးဇူးတင်စွာ တောင်းဆို၍ စစ်ဆေးပြီးနောက်  
 ၂ စီမံကိန်းစက်ဝန်းအချိန်ဇယားပါ အစည်းအဝေးတက်ရောက်သူများစာရင်းကို ပြည့်စုံစွာ ရှင်းထု  
 စည်းရုံးရေးမှူးအမည် - **ကျေးဇူးဇော်**

ရက်စွဲ: **၁၇.၁၂.၂၀၁၅**      စီမံကိန်းစက်ဝန်းအမှတ်ဖြစ်ပါ(✓)       စက်ဝန်း(၁)  
 စက်ဝန်း(၂)     စက်ဝန်း(၃)     စက်ဝန်း(၄)

ပြည်နယ်/ တိုင်းဒေသကြီး:      မြို့နယ်      ကျေးရွာအုပ်စု      ကျေးရွာ  
 တနင်္သာရီတိုင်းဒေသကြီး      ကျွန်းစု      ဇေးကမီ      ၆၈:ကမီ

စဉ်	အမည်	ကျား (✓)	မ (✓)	အိမ်ထောင် စုကိုယ်စား လှယ်(✓) <sup>(၁)</sup>	လူမျိုး	လက်မှတ်
၁	ကျေးဇူးဇော်		✓			
၂	ကျေးဇူးဇော်		✓		ဗမာ	ဇော်
၃	ကျေးဇူးဇော်		✓		"	ဇော်
၄	ဒေါ်ဖြူဖြူဇော်		✓		"	ဇော်
၅	ဒေါ်ကျွန်းစွာ		✓		"	ကျွန်းစွာ
၆	ဒေါ်ဝါဝါဇော်		✓		"	ဝါဝါဇော်
၇	ဒေါ်တင်ကြည်		✓		"	တင်ကြည်
၈	ဒေါ်စုစု		✓		"	စုစု
၉	ဒေါ်ကျွန်းစွာ		✓		"	ကျွန်းစွာ
၁၀	ဒေါ်အေးအေးဇော်		✓		"	အေးအေး
၁၁	ဒေါ်အေးအေး		✓		"	အေးအေး
၁၂	ဒေါ်အေးအေး		✓		"	အေးအေး
၁၃	ဒေါ်အေးအေး		✓		"	အေးအေး
၁၄	ဒေါ်အေးအေး		✓		"	အေးအေး
၁၅	ဒေါ်အေးအေး		✓		"	အေးအေး
၁၆	ဒေါ်အေးအေး		✓		"	အေးအေး
၁၇	ဒေါ်အေးအေး		✓		"	အေးအေး
၁၈	ဒေါ်အေးအေး		✓		"	အေးအေး
၁၉	ဒေါ်အေးအေး		✓		"	အေးအေး
၂၀	ဒေါ်အေးအေး		✓		"	အေးအေး
၂၁	ဒေါ်အေးအေး		✓		"	အေးအေး
၂၂	ဒေါ်အေးအေး		✓		"	အေးအေး
၂၃	ဒေါ်အေးအေး		✓		"	အေးအေး
၂၄	ဒေါ်အေးအေး		✓		"	အေးအေး
၂၅	ဒေါ်အေးအေး		✓		"	အေးအေး
၂၆	ဒေါ်အေးအေး		✓		"	အေးအေး
၂၇	ဒေါ်အေးအေး		✓		"	အေးအေး
၂၈	ဒေါ်အေးအေး		✓		"	အေးအေး
၂၉	ဒေါ်အေးအေး		✓		"	အေးအေး
၃၀	ဒေါ်အေးအေး		✓		"	အေးအေး
၃၁	ဒေါ်အေးအေး		✓		"	အေးအေး
၃၂	ဒေါ်အေးအေး		✓		"	အေးအေး
၃၃	ဒေါ်အေးအေး		✓		"	အေးအေး
၃၄	ဒေါ်အေးအေး		✓		"	အေးအေး
၃၅	ဒေါ်အေးအေး		✓		"	အေးအေး
၃၆	ဒေါ်အေးအေး		✓		"	အေးအေး
၃၇	ဒေါ်အေးအေး		✓		"	အေးအေး
၃၈	ဒေါ်အေးအေး		✓		"	အေးအေး
၃၉	ဒေါ်အေးအေး		✓		"	အေးအေး
၄၀	ဒေါ်အေးအေး		✓		"	အေးအေး
၄၁	ဒေါ်အေးအေး		✓		"	အေးအေး
၄၂	ဒေါ်အေးအေး		✓		"	အေးအေး
၄၃	ဒေါ်အေးအေး		✓		"	အေးအေး
၄၄	ဒေါ်အေးအေး		✓		"	အေးအေး
၄၅	ဒေါ်အေးအေး		✓		"	အေးအေး
၄၆	ဒေါ်အေးအေး		✓		"	အေးအေး
၄၇	ဒေါ်အေးအေး		✓		"	အေးအေး
၄၈	ဒေါ်အေးအေး		✓		"	အေးအေး
၄၉	ဒေါ်အေးအေး		✓		"	အေးအေး
၅၀	ဒေါ်အေးအေး		✓		"	အေးအေး

(၁) အိမ်ထောင်စဉ်စီမံကိန်းပုဂ္ဂိုလ်၊ အမျိုးသား/အမျိုးသမီး အိမ်ထောင်စု တစ်စုကို ကိုယ်စားပြု



ပုံစံ - ၈-၁၂ - အစည်းအဝေးတက်ရောက်သူများ (FORM PC 12)

အစည်းအဝေးအမျိုးအစားအရ အစည်းအဝေးအမျိုးအစားကို ရွေးချယ်ဖော်ပြရန်၊ လူထုစည်းရုံးရေးမှူးက ကျေးဇူးပြု၍ အစည်းအဝေးစဉ် စစ်ဆေး၍ ပုံစံ  
 အစည်းအဝေးအမျိုးအစားအရ အစည်းအဝေးတက်ရောက် သူများစာရင်းကို ပြုည့်သွင်းရန်  
 ရက်စွဲ - ၀၈/၀၆/၂၀၁၅

စီမံကိန်းစက်ဝန်းအမှတ်ဖြစ်ပါ (✓)  စက်ဝန်း(၁)  
 စက်ဝန်း(၂)  စက်ဝန်း(၃)  စက်ဝန်း(၄)

ပြည်နယ်/တိုင်းဒေသကြီး  
 လှိုင်စည်/တောင်ပူ

မြို့နယ်  
 ကျွန်းစု

ကျေးရွာအုပ်စု  
 ၆၀-၀၀၀

ကျေးရွာ  
 ၆၀-၀၀၀

စဉ်	အမည်	ကျား (V)	မ (V)	အိမ်ထောင် စုကိုယ်စား လှယ်(V) <sup>(၁)</sup>	လူမျိုး	လက်မှတ်
၁	ခေါ်သူလှိုင်		✓		ဗမာ	နွယ်
၂	ခေါ်သူပုထိုး		✓		"	စန်/မောင်
၃	ခေါ်သူစွယ်		✓		"	စန်/စွယ်
၄	ခေါ်သူစော		✓		"	ဒေါ်
၅	ခေါ်သူအောင်		✓		"	အောင်
၆	ခေါ်သူအောင်		✓		"	အောင်
၇	ခေါ်သူအောင်		✓		"	အောင်
၈	ခေါ်သူအောင်		✓		"	အောင်
၉	ခေါ်သူအောင်		✓		"	အောင်
၁၀	ခေါ်သူအောင်		✓		"	အောင်
၁၁	ခေါ်သူအောင်		✓		"	အောင်
၁၂	ခေါ်သူအောင်		✓		"	အောင်
၁၃	ခေါ်သူအောင်		✓		"	အောင်
၁၄	ခေါ်သူအောင်		✓		"	အောင်
၁၅	ခေါ်သူအောင်		✓		"	အောင်
၁၆	ခေါ်သူအောင်		✓		"	အောင်
၁၇	ခေါ်သူအောင်		✓		"	အောင်
၁၈	ခေါ်သူအောင်		✓		"	အောင်
၁၉	ခေါ်သူအောင်		✓		"	အောင်
၂၀	ခေါ်သူအောင်		✓		"	အောင်
၂၁	ခေါ်သူအောင်		✓		"	အောင်
၂၂	ခေါ်သူအောင်		✓		"	အောင်
၂၃	ခေါ်သူအောင်		✓		"	အောင်
၂၄	ခေါ်သူအောင်		✓		"	အောင်
၂၅	ခေါ်သူအောင်		✓		"	အောင်
၂၆	ခေါ်သူအောင်		✓		"	အောင်
၂၇	ခေါ်သူအောင်		✓		"	အောင်
၂၈	ခေါ်သူအောင်		✓		"	အောင်
၂၉	ခေါ်သူအောင်		✓		"	အောင်
၃၀	ခေါ်သူအောင်		✓		"	အောင်

(၁) အိမ်ထောင်စုကိုယ်စားလှယ်အဖြစ် ဖြစ်ရန်အတွက် အမျိုးသား/အမျိုးသမီး အိမ်ထောင်စု တစ်စုကို ကိုယ်စားပြုလုပ်ဆောင်ရာမှ အမှတ်ဖြစ်ပါ။



ဒုတိယအကြိမ် အစည်းအဝေး တက်ရောက်သူများစာရင်း

ပုံစံ - ၀-၁၂ - အစည်းအဝေးတက်ရောက်သူများ (FORM PC 12)

လမ်းညွှန်၊ စီမံကိန်း အစည်းအဝေးအားလုံးတွင် အသုံးပြုရန် လူထုစည်းရုံးရေးမှူးက ကျေးဇူးပြု၍ ကွင်းပေါ်ပတ် စစ်ဆေးပြီး ပုံစံ ၂ စီမံကိန်းစတင်စဉ်အချိန်ယော့၍ အစည်းအဝေးတက်ရောက် သူများစာရင်းကို ပြည့်စုံစွာဖြည့်စွက်ရန် စည်းရုံးရေးမှူးအမည် - ဒေါ်ဒွေးဇော်

ရက်စွဲ။ ၂၇.၁၂.၂၀၁၄ စီမံကိန်းစတင်စဉ်အချိန်(✓)  စက်ဝန်း(၁)  စက်ဝန်း(၂)  စက်ဝန်း(၃)  စက်ဝန်း(၄)

ပြည်နယ်/ တိုင်းဒေသကြီး	မြို့နယ်	ကျေးရွာအုပ်စု	ကျေးရွာ
တနင်္သာရီတိုင်းဒေသကြီး	ကျွန်းစု	ဝေ၊ ကျပ်	ဝေ၊ ကျပ်

အစည်းအဝေးခေါင်းစဉ်။

စဉ်	အမည်	ကျား (✓)	မ (✓)	အိမ်ထောင်စုကိုယ်စားလှယ်(✓) <sup>(၁)</sup>	လူမျိုး	လက်မှတ်
၁	ဒေါ် ဇီဝီ သန်း		✓			သန်း
၂	ဒေါ် ဘို၊ ကာ		✓			ကာ
၃	ဒေါ် သန်း၊ ဝင်း		✓			ဝင်း
၄	ဒေါ် ဖွဲ့၊ ဂါး		✓			ဂါး
၅	ဒေါ် မိုး၊ မိုး		✓			မိုး
၆	ဒေါ် ဘို၊ ကို		✓			ဘို
၇	ဒေါ်အေး၊ အေး		✓			အေး
၈	ဒေါ် သန်း၊ မိုး		✓			မိုး
၉	ဒေါ် ဘို၊ ဖွဲ့		✓			ဖွဲ့
၁၀	ဒေါ် ဖွဲ့၊ ကာ		✓			ကာ
၁၁	ဒေါ် ဖွဲ့၊ မိုး		✓			မိုး
၁၂	ဒေါ် ဘို၊ မိုး		✓			မိုး
၁၃	ဒေါ် ဘို၊ မိုး		✓			မိုး
၁၄	ဒေါ် ဘို၊ မိုး		✓			မိုး
၁၅	ဒေါ် ဘို၊ မိုး		✓			မိုး
၁၆	ဒေါ် ဘို၊ မိုး		✓			မိုး
၁၇	ဒေါ် ဘို၊ မိုး		✓			မိုး
၁၈	ဒေါ် ဘို၊ မိုး		✓			မိုး
၁၉	ဒေါ် ဘို၊ မိုး		✓			မိုး
၂၀	ဒေါ် ဘို၊ မိုး		✓			မိုး
၂၁	ဒေါ် ဘို၊ မိုး		✓			မိုး
၂၂	ဒေါ် ဘို၊ မိုး		✓			မိုး
၂၃	ဒေါ် ဘို၊ မိုး		✓			မိုး
၂၄	ဒေါ် ဘို၊ မိုး		✓			မိုး
၂၅	ဒေါ် ဘို၊ မိုး		✓			မိုး
၂၆	ဒေါ် ဘို၊ မိုး		✓			မိုး
၂၇	ဒေါ် ဘို၊ မိုး		✓			မိုး

(၁) အိမ်ထောင်စုကိုယ်စားလှယ်၊ အမျိုးသား/အမျိုးသမီး အိမ်ထောင်စု တစ်ခုခုကို ကိုယ်စားပြုသူမည်သူမဆို အမှတ်ပြုပါ။





ပုံစံ - ၁၂ - အရပ်အဝေးတက်ရောက်သူများ (FORM PC 12)

လက်ရှိ ဝါးပင် အပွားအဖွားများကို အချိန်ချိန်၊ လူထုစည်းရုံးရေးမှူးက ကျေးရွာသို့ ကွင်းထင်းစဉ် စစ်ဆေး၍ ပုံစံ  
 ၂၂-၁၂-၁၀၀၀ အရပ်အဝေးတက်ရောက် သူများစာရင်းကို ဖြည့်သွင်းရန်  
 စည်းရုံးရေးမှူးသည် - ၀၅/၂၀၁၄ ခုနှစ်

ရက်စွဲ ၂၀၁၄.၀၅.၀၅	စစ်ကိုင်းတိုင်းဒေသကြီး (✓) <input type="checkbox"/> တောင်ကြီး (၁) <input type="checkbox"/> လက်ဝဲ (၂) <input type="checkbox"/> စစ်ကိုင်း (၃) <input type="checkbox"/> တောင်ကြီး (၄)	
မြို့နယ်/ကျေးရွာအုပ်စု အရပ်အဝေး	ကျေးရွာအုပ်စု ၀၅:ကမ	ကျေးရွာ ၀၅:ကမ

စဉ်	အမျိုးအမည်	ကျား (၂)	မ (၂)	အိမ်ထောင် နံပါတ် လက်မှတ် (၂)	လက်မှတ်
၁	ခေါ်ထွက်		✓		၀၅
၂	ခေါ်ထွက်		✓		၀၅
၃	ခေါ်ထွက်		✓		၀၅
၄	ခေါ်ထွက်		✓		၀၅
၅	ခေါ်ထွက်		✓		၀၅
၆	ခေါ်ထွက်		✓		၀၅
၇	ခေါ်ထွက်		✓		၀၅
၈	ခေါ်ထွက်		✓		၀၅
၉	ခေါ်ထွက်		✓		၀၅
၁၀	ခေါ်ထွက်		✓		၀၅
၁၁	ခေါ်ထွက်		✓		၀၅
၁၂	ခေါ်ထွက်		✓		၀၅
၁၃	ခေါ်ထွက်		✓		၀၅
၁၄	ခေါ်ထွက်		✓		၀၅
၁၅	ခေါ်ထွက်		✓		၀၅
၁၆	ခေါ်ထွက်		✓		၀၅
၁၇	ခေါ်ထွက်		✓		၀၅
၁၈	ခေါ်ထွက်		✓		၀၅
၁၉	ခေါ်ထွက်		✓		၀၅
၂၀	ခေါ်ထွက်		✓		၀၅
၂၁	ခေါ်ထွက်		✓		၀၅
၂၂	ခေါ်ထွက်		✓		၀၅
၂၃	ခေါ်ထွက်		✓		၀၅
၂၄	ခေါ်ထွက်		✓		၀၅
၂၅	ခေါ်ထွက်		✓		၀၅
၂၆	ခေါ်ထွက်		✓		၀၅
၂၇	ခေါ်ထွက်		✓		၀၅
၂၈	ခေါ်ထွက်		✓		၀၅
၂၉	ခေါ်ထွက်		✓		၀၅
၃၀	ခေါ်ထွက်		✓		၀၅

(၁) မိမိတို့အဖွဲ့အစည်း၏ အချိန်ချိန်၊ အရပ်အဝေးတက်ရောက်သူများကို ကိုယ်စားပြုသူမည်သူမဆို အမှတ်ခြစ်ပါ။





ပုံစံ - ၈-၁၂ - အစည်းအဝေးတက်ရောက်သူများ (FORM PC 12)



ဤစာရွက်ကို အစည်းအဝေးအားလုံးတွင် အသုံးပြုရန်၊ လူထုစည်းရုံးရေးမှူးက ကျေးရွာသို့ ကွင်းဆင်းစဉ် စစ်ဆေး၍ ပုံစံ  
 ဤစာရွက်ကို အစည်းအဝေးတက်ရောက် သူများစာရင်းကို ဖြည့်စွင်းရန်

စည်းရုံးရေးမှူးအမည် - ဒေါ်ခင်ဇော်

ရက်စွဲ - 17.12.2015

စီမံကိန်းစက်ဝန်းအမှတ်ဖြစ်ပါ(✓)  စက်ဝန်း(၁)  
 စက်ဝန်း(၂)  စက်ဝန်း(၃)  စက်ဝန်း(၄)

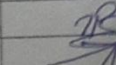
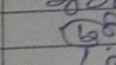
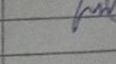
အစည်းအဝေးအမျိုးအစား	မြို့နယ်	ကျေးရွာအုပ်စု	ကျေးရွာ
တနင်္သာရီတိုင်းဒေသကြီး	ကျွန်းဝ	လေး ကမ့်	လေး ကမ့်

စဉ်	အမည်	ကျား (✓)	မ (✓)	အိမ်ထောင်စုကိုယ်စားလှယ်(✓) <sup>(၁)</sup>	လူမျိုး	လက်မှတ်
၁	ဒေါ်အောင်ခင်ခင်	✓			ဗမာ	
၂	ဒေါ်ခင်ခင်	✓			"	
၃	ဒေါ်ခင်ခင်	✓			"	
၄	ဒေါ်ခင်ခင်	✓			"	
၅	ဒေါ်ခင်ခင်	✓			"	
၆	ဒေါ်ခင်ခင်	✓			"	
၇	ဒေါ်ခင်ခင်	✓			"	
၈	ဒေါ်ခင်ခင်	✓			"	
၉	ဒေါ်ခင်ခင်	✓			"	
၁၀	ဒေါ်ခင်ခင်	✓			"	
၁၁	ဒေါ်ခင်ခင်	✓			"	
၁၂	ဒေါ်ခင်ခင်	✓			"	
၁၃	ဒေါ်ခင်ခင်	✓			"	
၁၄	ဒေါ်ခင်ခင်	✓			"	
၁၅	ဒေါ်ခင်ခင်	✓			"	
၁၆	ဒေါ်ခင်ခင်	✓			"	
၁၇	ဒေါ်ခင်ခင်	✓			"	
၁၈	ဒေါ်ခင်ခင်	✓			"	
၁၉	ဒေါ်ခင်ခင်	✓			"	
၂၀	ဒေါ်ခင်ခင်	✓			"	

(၁) အိမ်ထောင်စုကိုယ်စားလှယ်အဖြစ် ပြန်လည်ရန်အတွက် အမျိုးသား/အမျိုးသမီး အိမ်ထောင်စု တစ်စုကို ကိုယ်စားပြုသူမည်သူမဆို အမှတ်ဖြစ်ပါသည်။

ပုံစံ - ၈-၁၂ - အစည်းအဝေးထောက်ရောက်သူများ (FORM PC 12)

ညွှန်၊ စီမံကိန်း အစည်းအဝေးအား ခုတ်ဖျက်ခြင်း၊ လူ့အဖွဲ့အစည်းများက ကျေးဇူးတင် ကျွမ်းကျင်စွာ စစ်ဆေးပြီး ပုံစံ  
 စီမံကိန်းစာတမ်းအချိန်ဇယားပါ အစည်းအဝေးထောက်ရောက် သူများစာရင်းကို ဖြည့်သွင်းရန်  
 ရုံးရေးမှူးအမည် - ဒေါ်နှင်းစု

စွဲ။ ၂၇.၁၂.၂၀၁၅

စီမံကိန်းစက်ဝန်းအမှတ်ဖြစ်ပါ (✓)  စက်ဝန်း(၁)  
 စက်ဝန်း(၂)  စက်ဝန်း(၃)  စက်ဝန်း(၄)

ပြန်လှ/ တိုင်းဒေသကြီး	မြို့နယ်	ကျေးရွာအုပ်စု	ကျေးရွာ
တနင်္သာရီတိုင်းဒေသကြီး	ကျွန်းစု	ဒေးကမီ	၈၈၁ကမီ

အစည်းအဝေးခေါင်းစဉ်။

စဉ်	အမည်	ကျား (✓)	မ (✓)	အိမ်ထောင် စုကိုယ်စား လှယ်(✓) <sup>(၁)</sup>	လူမျိုး	လက်မှတ်
၁	ဒေါ်စိုးစွမ်း			✓	ဗမာ	ဒေါ်စိုးစွမ်း
၂	ဒေါ်အိမ်စွမ်း			✓	"	ဒေါ်အိမ်စွမ်း
၃	ဒေါ်အိမ်စွမ်း			✓		ဒေါ်အိမ်စွမ်း
၄	ဒေါ်အိမ်စွမ်း					ဒေါ်အိမ်စွမ်း
၅	ဒေါ်အိမ်စွမ်း					ဒေါ်အိမ်စွမ်း
၆	ဒေါ်အိမ်စွမ်း					ဒေါ်အိမ်စွမ်း
၇	ဒေါ်အိမ်စွမ်း					ဒေါ်အိမ်စွမ်း
၈	ဒေါ်အိမ်စွမ်း					ဒေါ်အိမ်စွမ်း
၉	ဒေါ်အိမ်စွမ်း					ဒေါ်အိမ်စွမ်း
၁၀	ဒေါ်အိမ်စွမ်း					ဒေါ်အိမ်စွမ်း
၁၁	ဒေါ်အိမ်စွမ်း					ဒေါ်အိမ်စွမ်း
၁၂	ဒေါ်အိမ်စွမ်း					ဒေါ်အိမ်စွမ်း
၁၃	ဒေါ်အိမ်စွမ်း					ဒေါ်အိမ်စွမ်း
၁၄	ဒေါ်အိမ်စွမ်း					ဒေါ်အိမ်စွမ်း
၁၅	ဒေါ်အိမ်စွမ်း					ဒေါ်အိမ်စွမ်း
၁၆	ဒေါ်အိမ်စွမ်း					ဒေါ်အိမ်စွမ်း
၁၇	ဒေါ်အိမ်စွမ်း					ဒေါ်အိမ်စွမ်း
၁၈	ဒေါ်အိမ်စွမ်း					ဒေါ်အိမ်စွမ်း
၁၉	ဒေါ်အိမ်စွမ်း					ဒေါ်အိမ်စွမ်း
၂၀	ဒေါ်အိမ်စွမ်း					ဒေါ်အိမ်စွမ်း
၂၁	ဒေါ်အိမ်စွမ်း					ဒေါ်အိမ်စွမ်း
၂၂	ဒေါ်အိမ်စွမ်း					ဒေါ်အိမ်စွမ်း

(၁) အိမ်ထောင်ဦးစီးဖြစ်ရန်မလိုပါ။ အမျိုးသား/အမျိုးသမီး အိမ်ထောင်စု တစ်စုကို ကိုယ်စားပြုသူမရှိသူမဆို အမှတ်ဖြည့်ပါ။

အစည်းအဝေးမှတ်တမ်း (ပထမ အကြိမ်)

အစည်းအဝေး မှတ်တမ်း (ပထမ အကြိမ်)

၀၀၀ အကြိမ် ရွာလုံးရွာတော် စီမံကိန်း မိတ်ဆက် အစည်းအဝေး အခန်း အနား ပြုလုပ်ခဲ့

နေ့စွဲ - 27.12.2015

အချိန် - 12:00

၀၁၅ - စာသင်ကျောင်း

ပြည်ရွယ်ချက်။ ။ စီမံကိန်း စက်ဝန်းအဆင့် ဝှိုင်းအား ဂုဏ်ထူးဆောင်များလုံး သိရှိ ရှားလည်လာစေရန်

ခွေးမွေးချက်။ ။ ကျေးရွာလူထုအားလုံး စီမံကိန်း ဝေဖန်ဘာသာတရားကို ယုံကြည်စိတ်ချရစွာ

လာဖြိုး စီမံကိန်း အကောင်အထည်ဖော်ရာတွင် လက်တွေ့အသုံးပြုနိုင်ရန် ဝှိုင်းစီမံကိန်း တရားဇယားလုံးတွင် လက်တွေ့အသုံးပြု အလုပ်လုပ် နိုင်သော ပုဂ္ဂိုလ်တစ်ဦးစီ၏ တွင် စိတ်ဓါတ်နှိုးဆော်ခြင်း၊ ကျေးရွာအပေါ် နှစ်နှစ် တာဝန်ယူ ကော်မတီ ဝင် နှင့် ဂုဏ်ထူးဆောင် ကြားတွင် ချိတ်ဆက် လုပ်ဆောင်ပေး နိုင်စေရန် ကော်မတီ မဟုတ်ဘဲ လိုက်နာစေရန် (၅) ဦး အား ခွေးချယ် ကြားရန်။

ခွေးချယ်သော အခါ နှစ်လည် ယခင် ခွဲစိတ် အဟောင်း များအား ပြုပြင် မှမ်း မံဖြိုး ပြန်လည် ခွေးချယ် ကြားရန်။ ။ ဂုဏ်ထူးဆောင် မှ ခွေးမွေး ဖွဲ့ပင် ကြားဖြိုး ။ ခွေးချယ်ရာ နှစ်လည် မဲစနစ် ဖြင့် ခွေးချယ် ပါ ကအချိန် ယုံကြည် ရှိပြီး ။ အချစ်အချစ် ဝှိုင်းရွာများ ကို အမှန်တကယ် ခွေးချယ် နိုင်ရန် အတွက် အစရှိ ပြုစု စီမံ ဖြင့် ခွေးချယ် ကြားရန် ခွေးမွေး ကြား သည်။

ဆုံးဖြတ်ချက်။ ။ ဂုဏ်ထူးဆောင် အကျဉ်း ကို သယ်ယူ နိုင်သော လိုက်နာစေရန် (၅) ဦး အား

- ၀၁ ဦးကျော်မြင့်ဦး - ၆၀ တန်း ဝန်ထမ်း
- ၀၂ ဒေါ်ခင်စု - ၆၀ တန်း ဝန်ထမ်း
- ၀၃ ဦးမြင့်ဦး - ကျေးရွာ စာရင်းကိုင်
- ၀၄ ဦးသန်းမြင့် - အကြံပြု ဝှိုင်း ကြား ဖြေရှင်းရေး
- ၀၅ ဒေါ်နန်းမာ - အကြံပြု ဝှိုင်း ကြား ဖြေရှင်းရေး

ဝတ္ထုအား ပြေးချယ်ရာ၌ ဖြစ်ပေါ်ခဲ့ပြီး ဖြစ်ပါသည်။  
အစည်းအဝေး ပုံစံသစ်ကို ပြန်

အစည်းအဝေး အခမ်းအနား အား (၉:၀၀) အချိန်တွင် စတင်သိမ်းခဲ့  
ပါသည်။

ဗဟုတမ်း စာတမ်း  
ဦးဖြင့် ဦး

အစည်းအဝေးမှတ်တမ်း (ဒုတိယ အကြိမ်)

ဒုတိယ အကြိမ် ကျင်းပရေး အဖွဲ့ ဖွဲ့စည်းပုံစံချက်စာရင်း အဖွဲ့ ဖွဲ့စည်းပုံစံချက်စာရင်း  
 ၁၀၂၆ ဝတ်ခြင်း

နေ့စွဲ - စာသင်ကျောင်း  
 အချိန် - ၃:၃၀  
 ၀၅.၁၂.၂၀၁၅

ရည်ရွယ်ချက်။ ။ ကျေးရွာဖွံ့ဖြိုးရေး အတွက် လိုအပ်သော စီမံကိန်းများ အား နေ့စွဲ  
 ကိုယ်တိုင် အကောင်အထည်ဖော် ဦးစေချင် နှင့် နေ့စွဲ ဖွဲ့စည်းပုံစံချက်စာရင်း အဖွဲ့  
 ဂုဏ်အာဇာနည် အား လှည့်သိရှိစေရန်။

ခေတ္တစွဲချက်။ ။ ဂုဏ်အာဇာနည် ဖွဲ့စည်းပုံစံချက်စာရင်း အဖွဲ့ အဖွဲ့ဝင်များ ဦးစေသော  
 ပရိုဟာမီတ ဝတ်အဖွဲ့ ရှိသော ကော်မတီဝင် (၁၁) ဦး အား နေ့စွဲ ဖွဲ့စည်းပုံစံချက်စာရင်း  
 ကော်မတီဝင် အဖွဲ့ဝင်များ နှင့် ယခုနှစ်အသက်များ အား အတူတကွ ဖြစ်ပွားမှု  
 ဖြစ်လာစေရန် နေ့စွဲ ဖွဲ့စည်းပုံစံချက်စာရင်း (PRA) ဖွဲ့စည်းပုံစံချက်စာရင်း အဖွဲ့ဝင်များ  
 ဖွဲ့စည်းပုံစံချက်စာရင်း ဖြစ်ပွားမှု ဖြစ်ပွားမှု ဖြစ်ပွားမှု ဖြစ်ပွားမှု ဖြစ်ပွားမှု ဖြစ်ပွားမှု  
 စာတင်ပို့ ခဲ့ကြပါသည်။

ဆုံးဖြတ်ချက်။ ။ ကျေးရွာ အကျိုးကို အချိန်ပေး ဖွဲ့စည်းပုံစံချက်စာရင်း ဖြစ်  
 သော ကော်မတီဝင်များမှာ

① ဦးသန်းခွင်	ဝိထာကဥက္ကဋ္ဌ
② ဒေါ်ဝင်းနွယ်	စီမံကိန်းဥက္ကဋ္ဌ
③ ဦးဇော်အောင်	ဝန်ထုပ်ရင်းဥက္ကဋ္ဌ
④ ဒေါ်ဗျဗျနွယ်	အဖွဲ့ဝင်
⑤ ဒေါ်ချိုမာဦး	အဖွဲ့ဝင်

- |    |              |                            |
|----|--------------|----------------------------|
| ၆  | ဦးစိုးသိန်း  | စောင့် ဖွဲ့စည်းခြင်း       |
| ၇  | ဒေါ်စိစိသန်း | ကဖွဲ့ဝင်                   |
| ၈  | ဒေါ်ခင်ယုဝေ  | ကဖွဲ့ဝင်                   |
| ၉  | ဦးကျော်စွာ   | ပြုပြင်ဆင်နစ်ဆေးရေးဥက္ကဋ္ဌ |
| ၁၀ | ဒေါ်နွဲ့နွဲ့ | ကဖွဲ့ဝင်                   |
| ၁၁ | ဦးအောင်      | ကဖွဲ့ဝင်                   |

တို့ကား စွမ်းချယ်ခြင်း ဖြစ်ပြီး စိမ်ဆိတ်လျှော့ချရေးနှင့် များစွာကို ယူဆပါ။

- ၁) ကျောင်းခြံစည်းရုံးခြင်း
- ၂) ကျောင်း
- ၃) ကျောင်း
- ၄) ကျောင်းဆင်းစာအုပ်
- ၅) စာသင်ကျောင်း
- ၆) ဝေဖန်ရေးစာအုပ်

ယူဆချက်များကို အကျုံးပြုပြီး စွမ်းချယ်ရေးနှင့် ဖြစ်ပေါ်စေခြင်းဖြစ်သည်။

အစည်းအဝေးကို စတင်ချုပ်ဆိုချက် (၄:30) ကချန်တွင် အစည်းအဝေးကို ဖြစ်ပေါ်စေခြင်းဖြစ်သည်။

မှတ်တမ်းတင်သူ  
 ဦးဖြူစွန်း



### ကဏ္ဍအလိုက် ဖွံ့ဖြိုးရေး ဦးစားပေး လုပ်ငန်းစဉ်များ

စေး: ကမ

#### ကဏ္ဍအလိုက် ဖွံ့ဖြိုးရေး ဦးစားပေး လုပ်ငန်းစဉ်များ



နောက်ဆက်တွဲ (၄) ခြားနားသောအပိုင်းများအတွက် ဦးစားပေးဖွံ့ဖြိုးရေးလုပ်ငန်းစဉ်များ  
အနှစ်ချုပ်

မူရင်းသည်အား VPSC တွင်ထားရှိရပါမည်။ အခြားဌာနဆိုင်ရာများနှင့် ညှိနှိုင်းရန်အတွက် မိတ္တူအား TPIC သို့ပို့ရပါမည်။ MIS data အနေဖြင့်သွင်းရန်မလိုအပ်ပါ။

	အဆင့်	လုပ်ငန်း	မည်သူဦးစားပေးမလဲ	လ/နှစ်	ကျေးဇူးမှ တာဝန်ခံသူ သို့ အုပ်စု	ပြင်ပမှ မည်သူ ထောက်ပံ့ မလဲ
အခြေခံအောက်အစဉ်	၁	ကျောင်းခြံစည်းစဉ်	၂၃ ဝ ၂၃ ကျား	၂၀၁၆		
	၂	ရေ	၂၃ ဝ ၂၃ ကျား			
	၃	လမ်း	၂၃ ဝ ၂၃ ကျား			
	၄	စာကြည့်တိုက်	၂၃ ဝ ၂၃ ကျား			
အသက်မွေးဝမ်းကျောင်း/စိုက်ပျိုးရေး	၁	ဝက်မွှေးလက်မွှေး	၂၃ ဝ ၂၃ ကျား			
	၂	ကျွဲ ဖြူစား	၂၃ ဝ ၂၃ ကျား			
ကျန်းမာရေးနှင့် အာဟာရ			၂၃ ဝ ၂၃ ကျား			
			၂၃ ဝ ၂၃ ကျား			
			၂၃ ဝ ၂၃ ကျား			
			၂၃ ဝ ၂၃ ကျား			
			၂၃ ဝ ၂၃ ကျား			
			၂၃ ဝ ၂၃ ကျား			
ပညာရေး			၂၃ ဝ ၂၃ ကျား			
			၂၃ ဝ ၂၃ ကျား			
			၂၃ ဝ ၂၃ ကျား			
			၂၃ ဝ ၂၃ ကျား			
			၂၃ ဝ ၂၃ ကျား			
			၂၃ ဝ ၂၃ ကျား			



### VDP အရည်အသွေးထိန်းချုပ်မှု

ထိန်းချုပ်သူ-	ရက်စွဲ-	ရွာ-	VDP ရက်စွဲ
		မြို့နယ်	ကျေးရွာအုပ်စု

VDP စာရွက်စာတမ်းပြီးဆုံးမှုကို စစ်ဆေးပါ။ (OM အရ)

- မျက်နှာဖုံး (အဖုံး)
- မာတိကာ
- ကျေးရွာအခြေခံ (data)
- PSA အကျဉ်းချုပ်နှင့် PRA လုပ်ငန်းစဉ်
- အမျိုးသားအမျိုးသမီး အဖွဲ့များ၏ အခက်အခဲများ
- ကျေးရွာမျှော်မှန်းချက် (ဆွေးနွေးချက် ရလဒ်)
- အမျိုးသား၊ အမျိုးသမီးအဖွဲ့များ သဘောတူထားသည့် (၄) နှစ်အတွက် ဦးစားပေး လုပ်ငန်းများ စာရင်း (အခြေခံ အဆောက်အအုံ၊ အသက်မွေးမှု၊ ပညာရေး၊ လူမှုရေးထိန်းသိမ်းမှု၊ .....)

နောက်ဆက်တွဲများ

- လူမှုရေးအကဲဖြတ်မှု၊ စာရွက်စာတမ်း၊ ဓါတ်ပုံနှင့် PRA လုပ်ငန်းစဉ်၊ မြေပုံများပါရမည်၊ စည်းစိမ်ပိုင်ဆိုင်မှု အဆင့်၊ Venn ပုံ.....
- ကျေးရွာစီမံကိန်း ရေးဆွဲရေး အစည်းအဝေးမှတ်တမ်း မိတ္တူ
- ကျေးရွာ၏ အချက်အလက် (PC 1 ပုံစံ)
- ကျေးရွာမျှော်မှန်းချက်

(၂) လူမှုရေးအကဲဖြတ်မှုအရည်အသွေးနှင့် (VDP စစ်ဆေးပါ)

- VDP တွင် ပါဝင်သော ဦးရေ (အမျိုးသားအမျိုးသမီး)
- လူမှုရေးအကဲဖြတ်မှုအရည်အသွေးနှင့် VDP အတွက် ရက်ပေါင်း
- PRA အသုံးပြုမှုအရည်အတွက်
- ပါဝင်သောဦးရေနှင့် လုပ်ငန်းများ မှတ်တမ်းတင်ခြင်း (အစည်းအဝေးမှတ်တမ်း၊ ဓါတ်ပုံ၊ တိုင်းရင်းသားအနည်းစုနှင့် ထိခိုက်လွယ်သောအဖွဲ့များ၊)
  - အလွန်ကောင်
  - ကောင်း
  - ညံ့
- လုပ်ငန်းများမှတ်တမ်းတင်ခြင်းနှင့် အမျိုးသမီးအဖွဲ့အစည်း၏ ရလဒ်အား ခွဲခြားပေးထားသလား၊
  - ရှိ
  - မရှိ
- စီမံကိန်း အရေအတွက် (အမျိုးသား၊ အမျိုးသမီးရွေးချယ်မှုအရေအတွက်)

PRA နှင့်သက်ဆိုင်သော အခြားစီမံကိန်းအရေအတွက် (အမျိုးသားအမျိုးသမီးရွေးချယ်မှုအရေအတွက်)