

ပြည်ထောင်စုသမ္မတမြန်မာနိုင်ငံတော်အစိုးရ
စိုက်ပျိုးရေး၊ မွေးမြူရေးနှင့် ဆည်မြောင်းဝန်ကြီးဌာန
ကျေးလက်ဒေသဖွံ့ဖြိုးတိုးတက်ရေးဦးစီးဌာန

ကျွန်းစုမြို့နယ်



လူထုပဟိုပြုစီမံကိန်း
National Community Driven Development Project
(NCDDP)



ကျေးရွာဖွံ့ဖြိုးရေး အစီအစဉ်
Village Development Plan (VDP)

ပန်းတောင်ကျေးရွာ၊ ဇေးကမိကျေးရွာအုပ်စု

မာတိကာ

စဉ်	အကြောင်းအရာ	စာမျက်နှာ
၁	ကျွန်းစုမြို့နယ်မြေပုံ	၁
၂	ကျေးရွာအုပ်စုမြေပုံ	၂
၃	ကျေးရွာအုပ်စုတွင် ပါဝင်သောကျေးရွာများစာရင်း	၃
၄	လူထုပူးပေါင်းပါဝင်သော ဆန်းစစ်ခြင်းနှင့် အကဲဖြတ်ခြင်း လုပ်ငန်းစဉ်	၃
၇	လူမှုနှင့် အရင်းအမြစ်ပြုမြေပုံ	၄
၈	လူမှုနှင့် အရင်းအမြစ်ပြုမြေပုံအပေါ် သုံးသပ်ချက်	၄
၉	ရာသီခွင်ပြုပြင်ကွဲဒီဇို	၅
၁၀	ရာသီခွင်ပြုပြင်ကွဲဒီဇိုအပေါ် သုံးသပ်ချက်	၆
၁၁	အဖွဲ့အစည်းချိတ်ဆက်ပြုမြေပုံ	၇
၁၂	အဖွဲ့အစည်းချိတ်ဆက်ပြုမြေပုံအပေါ် သုံးသပ်ချက်	၇
၁၃	ပြဿနာသစ်ပင်များ	၈
၁၄	ပြဿနာသစ်ပင်များအပေါ် သုံးသပ်ချက်	၈
၁၅	ပင့်ကူအိမ်မြေပုံ	၉
၁၆	ပင့်ကူအိမ်မြေပုံအပေါ် သုံးသပ်ချက်	၁၀
၁၇	အသက်မွေးဝမ်းကြောင်းပြဇယား	၁၁
၁၈	အသက်မွေးဝမ်းကြောင်းပြဇယားအပေါ် သုံးသပ်ချက်	၁၁
၁၉	ထိခိုက်လွယ်အုပ်စုကိုသုံးသပ်ခြင်းဇယား	၁၂
၂၀	ထိခိုက်လွယ်အုပ်စုကိုသုံးသပ်ခြင်းဇယားအပေါ် သုံးသပ်ခြင်း	၁၂
၂၁	မှတ်တမ်းခါတ်ပုံများ	၁၃
၂၂	ကော်မတီဝင်များစာရင်း	၁၅
၂၃	ကျေးရွာအခြေခံအချက်အလက်များ (ပုံစံ - ၈ - ၁)	၁၆
၂၄	စီမံကိန်းစက်ဝန်းအချိန်ဇယား (ပုံစံ ၈-၂)	၁၈
၂၅	ကျေးရွာဖွံ့ဖြိုးရေး ဦးစားပေး အစီအစဉ် (ပုံစံ ၈-၃)	၂၀
၂၆	ကျေးရွာအုပ်စုစီမံကိန်းလုပ်ငန်းခွဲရွေးချယ်ခြင်း (ပုံစံ ၈-၄)	၂၃
၂၇	အစည်းအဝေးတက်ရောက်သူများစာရင်း	၂၄
၂၈	အစည်းအဝေးမှတ်တမ်းများ	၃၁
၂၉	ကဏ္ဍအလိုက် ဖွံ့ဖြိုးရေး ဦးစားပေးလုပ်ငန်းများ	၃၅
၃၀	VDP အရည်အသွေးထိန်းချုပ်မှု	၃၆

ကျွန်းစုမြို့နယ်အခြေပြမြေပုံ

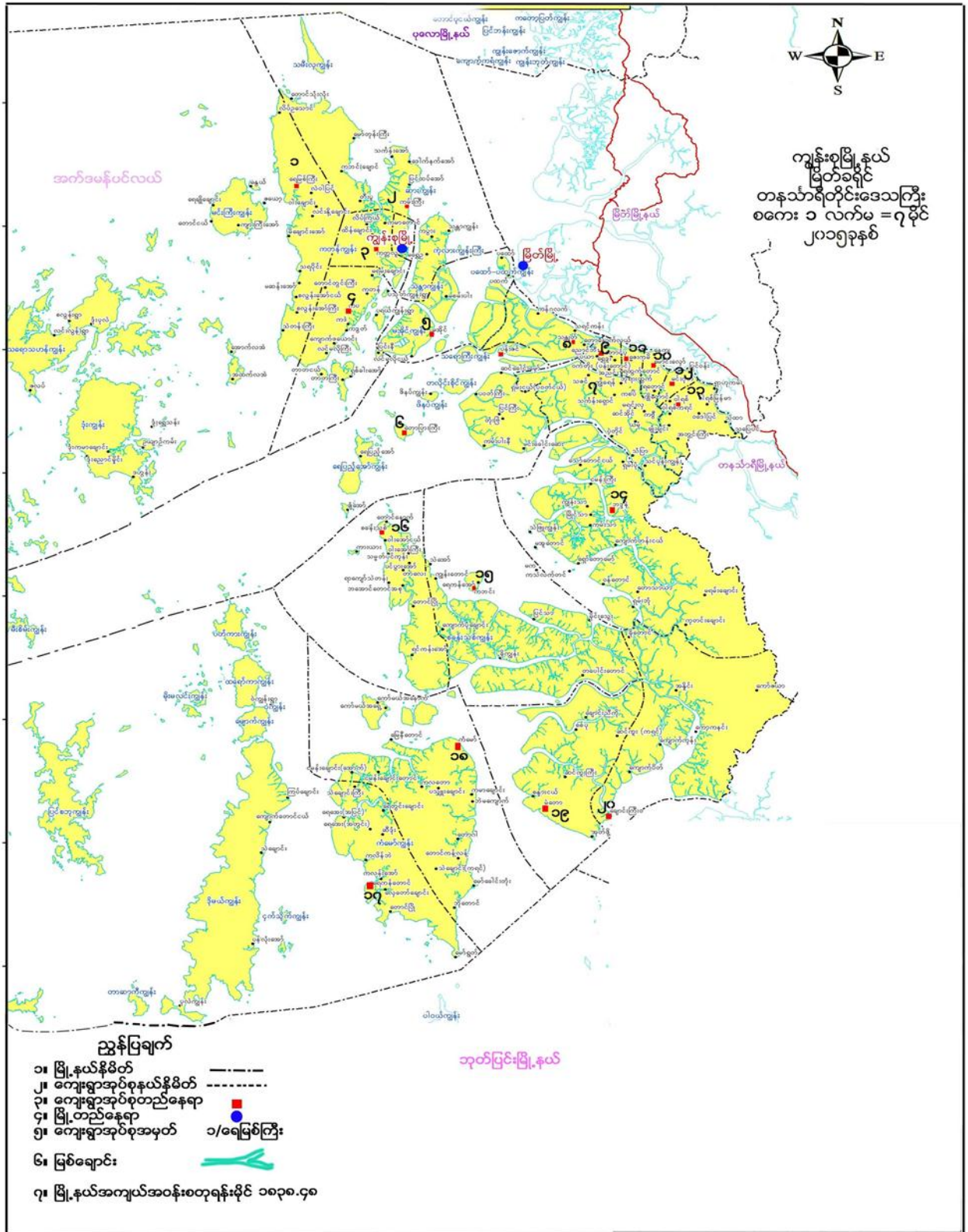

ကျေးရွာအုပ်စုမြေပုံ



ဒေးကမိကျေးရွာအုပ်စု
ကျေးရွာများနှင့်ကွင်းများပြအညွှန်းမြေပုံ
ကျွန်းစုမြို့နယ်
မြိတ်ခရိုင်
တနင်္သာရီတိုင်းဒေသကြီး
စကေး ၁ လက်မ = ၂.၅ မိုင်
၂၀၁၃ခုနှစ်

မြိတ်မြို့နယ်

ညောင်ဘီးရွာအုပ်စု

မောင်းလှော်ရွာအုပ်စု

ကျဲခရန်ရွာအုပ်စု

ညွှန်းပြချက်

- ၁။ ကျေးရွာအုပ်စုနယ်နိမိတ်
- ၂။ ကွင်းနယ်နိမိတ်
- ၃။ ကွင်းအမှတ် 312, 316
- ၄။ ကျေးရွာအုပ်စုရွာတည်နေရာ
- ၅။ ကျေးရွာတည်နေရာနှင့်အမည်
- ၆။ မြို့နယ်နယ်နိမိတ်
- ၇။ မြစ်၊ ချောင်း

စဉ်	ကျေးရွာအမည်	အ ဆောက် အံ့ ပေါင်း	အိမ် တောင် စု ပေါင်း	လူဦးရေ	မှတ် ချက်
၁	စုစုပေါင်း				
၂	ဒေးကမိကျေးရွာ	၃၆	၄၄	၂၀၃၃	
၃	ပက်တိုး+ပန်းတောင်ကျေးရွာ	၇၆	၁၂၇	၈၈၀	
၄	ရွှေခူးကျေးရွာ	၂၃	၅၁	၃၃၃	
၅	တောင်ပုကျေးရွာ	၂၃	၃၈	၅၃၁	
၆	၁၀၀မေ့လွတ်တောင်ကျေးရွာ	-	-	-	ရွာဖျက်

ကျေးရွာအုပ်စုအတွင်းပါဝင်သော ကျေးရွာများ

- ၁ - ဇေးကမိကျေးရွာ
- ၂ - ပန်းတောင်ကျေးရွာ
- ၃ - တောင်ပု+ရွှေဒူးကျေးရွာ

လူထုပူးပေါင်းပါဝင်သော လူမှုဆန်းစစ်ခြင်းနှင့် အကဲဖြတ်ခြင်း လုပ်ငန်းစဉ် (PSA/PRA) အကျဉ်းချုပ်

စဉ်	အသုံးပြုခဲ့သော PRA Tool များ
၁	လူမှုနှင့်အရင်းအမြစ်ပြုမေ့ပုံ
၂	ရာသီခွင်ပြ ပြကွဲဒီဇိုင်း
၃	အဖွဲ့အစည်းချိတ်ဆက်မှုပြုမေ့ပုံ
၄	ပြဿနာသစ်ပင် (၁)
၅	ပင့်ကူအိမ်ပြုမေ့ပုံ
၆	အသက်မွေးဝမ်းကြောင်းပြဇယား
၇	ထိခိုက်လွယ်အုပ်စုကိုသုံးသပ်ခြင်းဇယား

လူမှုနှင့် အရင်းအမြစ်ပြုမြေပုံ



လူမှုနှင့်အရင်းအမြစ်ပြုမြေပုံအပေါ်သုံးသပ်ချက်

- နေ့စွဲ - ၂၄.၁၂.၂၀၁၅
- စတင်ချိန် - ၉:၀၀
- ပြီးဆုံးချိန် - ၁၀:၃၀

တနင်္သာရီတိုင်းဒေသကြီး၊ ကျွန်းစုမြို့နယ်၊ ဇေးကမိကျေးရွာအုပ်စု၊ ပန်းတောင်ကျေးရွာကို (၁၆၁၆) ခုနှစ်တွင် အိမ်ခြေ (၄) ဆောင်ဖြင့် စတင်တည်ထောင်ခဲ့ပြီး ယခုလက်ရှိ အချိန်တွင် အိမ်ခြေ (၈၉) ဆောင် နှင့် အိမ်ထောင်စု (၁၂၀) ရှိပြီး တစ်ရွာလုံး၏ အမျိုးသားဦးရေ (၂၆၃) ဦး၊ အမျိုးသမီးဦးရေ (၂၇၈) ဦး စုစုပေါင်း (၅၄၁) ဦး မှီတင်း နေထိုင်ကြသည်။ ပန်းတောင်ကျေးရွာ၏ အနောက်ဘက်တွင် ဇေးကမိကျေးရွာရှိပြီး တောင်ဘက်တွင် မောင်းလှော် အုပ်စုတို့ရှိပါသည်။ ပန်းတောင်ကျေးရွာသည် တနင်္သာရီမြစ်ကမ်းနံဘေးတွင် တည်ရှိပြီးစိုက်ပျိုးရေးကို အဓိက လုပ်ကိုင်ကြပြီး လူအနည်းစုမှာ ဓနိနှင့်ရေလုပ်ငန်းကို လုပ်ကိုင်ကြသည်။ ပန်းတောင်ကျေးရွာတွင် အစွဲလမ်း ဘာသာ ကိုကိုးကွယ်ကြသည်။ ပန်းတောင်ကျေးရွာ၏ ရွာလမ်းမကြီးသည် မြေသားလမ်းဖြစ်သောကြောင့် မိုးရာသီတွင် သွားလာရခက်ခဲသည်။ ပန်းတောင်ကျေးရွာတွင် အိမ်အများစုမှာ သစ်အိမ်များဖြစ်ပြီး အနံ့စုမှာ ဓနိမိုးအိမ် များဖြစ် ကြသည်။

သောက်သုံးရေရရှိမှု

ပန်းတောင်ကျေးရွာတွင် သောက်သုံးရေကို ၂၀၁၄ခုနှစ် လူထုဗဟိုပြုစီမံကိန်း (ပထမနှစ်) ရန်ပုံငွေဖြင့် ဆောင်ရွက်ခဲ့ပါသည်။ ပန်းတောင်ကျေးရွာတွင် အိမ်ခြေနံ့သောကြောင့် စာသင်ကျောင်းမရှိခြင်း ကျန်းမာရေး ဆေးပေးခန်းများ မရှိသည်ကိုတွေ့ရပါသည်။ ကျေးရွာမီးလင်းရေးကို လူထုဗဟိုပြုစီမံကိန်း (ဒုတိယနှစ်) ရန်ပုံငွေဖြင့် ဆောင်ရွက်ခဲ့ပါသည်။

အနှစ်ချုပ်

ပန်းတောင်ကျေးရွာတွင် တစ်ရွာလုံးရေကောင်းရေသန့်ရရှိပါသည်။ ပညာတတ်နဲပါးသောကြောင့် အတွေးအခေါ် ဗဟုသုတနဲပါးပါသည်။ အိမ်ခြေနံ့ပါးသောကြောင့် ဖွံ့ဖြိုးမှုအားနဲနေသည်ကိုတွေ့ရပါသည်။

- ဦးဆောင်ဆွေးနွေးသူ - ဦးစိုးဌေး
- ပါဝင်ဆွေးနွေးသူ - ကျား (၇) ဦး၊ မ(၅) ဦး

ရာသီခွင်ပြပြကွဒိန်

ကျေးရွာအုပ်စု	ကျေးရွာ	ကျေးရွာအုပ်စု	ကျေးရွာ	ကျေးရွာ	ကျေးရွာ	ကျေးရွာ	ကျေးရွာ	ကျေးရွာ	ကျေးရွာ	ကျေးရွာ	ကျေးရွာ	ကျေးရွာ
ကျေးရွာအုပ်စု	ကျေးရွာ	ကျေးရွာ	ကျေးရွာ	ကျေးရွာ	ကျေးရွာ	ကျေးရွာ	ကျေးရွာ	ကျေးရွာ	ကျေးရွာ	ကျေးရွာ	ကျေးရွာ	ကျေးရွာ
ရေအရရှိမှု	ရေအရရှိမှု	ရေအရရှိမှု	ရေအရရှိမှု	ရေအရရှိမှု	ရေအရရှိမှု	ရေအရရှိမှု	ရေအရရှိမှု	ရေအရရှိမှု	ရေအရရှိမှု	ရေအရရှိမှု	ရေအရရှိမှု	ရေအရရှိမှု
ကျန်းမာရေး	ကျန်းမာရေး	ကျန်းမာရေး	ကျန်းမာရေး	ကျန်းမာရေး	ကျန်းမာရေး	ကျန်းမာရေး	ကျန်းမာရေး	ကျန်းမာရေး	ကျန်းမာရေး	ကျန်းမာရေး	ကျန်းမာရေး	ကျန်းမာရေး
အကျင့်အမူ	အကျင့်အမူ	အကျင့်အမူ	အကျင့်အမူ	အကျင့်အမူ	အကျင့်အမူ	အကျင့်အမူ	အကျင့်အမူ	အကျင့်အမူ	အကျင့်အမူ	အကျင့်အမူ	အကျင့်အမူ	အကျင့်အမူ
ပွဲလမ်းအကစား	ပွဲလမ်းအကစား	ပွဲလမ်းအကစား	ပွဲလမ်းအကစား	ပွဲလမ်းအကစား	ပွဲလမ်းအကစား	ပွဲလမ်းအကစား	ပွဲလမ်းအကစား	ပွဲလမ်းအကစား	ပွဲလမ်းအကစား	ပွဲလမ်းအကစား	ပွဲလမ်းအကစား	ပွဲလမ်းအကစား
ဝေငွေရရှိမှု	ဝေငွေရရှိမှု	ဝေငွေရရှိမှု	ဝေငွေရရှိမှု	ဝေငွေရရှိမှု	ဝေငွေရရှိမှု	ဝေငွေရရှိမှု	ဝေငွေရရှိမှု	ဝေငွေရရှိမှု	ဝေငွေရရှိမှု	ဝေငွေရရှိမှု	ဝေငွေရရှိမှု	ဝေငွေရရှိမှု
အွက်ငွေ	အွက်ငွေ	အွက်ငွေ	အွက်ငွေ	အွက်ငွေ	အွက်ငွေ	အွက်ငွေ	အွက်ငွေ	အွက်ငွေ	အွက်ငွေ	အွက်ငွေ	အွက်ငွေ	အွက်ငွေ

ရာသီခွင်ပြ ပြက္ခဒိန် အပေါ်သုံးသပ်ချက်

နေ့စွဲ ။ ။ ၂၄.၁၂.၂၀၁၅

စတင်ချိန်။ ။ ၁၀း၀၀

ပြီးဆုံးချိန်။ ။ ၁၁း၀၀

တနင်္သာရီတိုင်းဒေသကြီး၊ ကျွန်းစုမြို့နယ်၊ ဇေးကမိကျေးရွာအုပ်စု၊ ပန်းတောင်ကျေးရွာ ဒေါ်အေးတင် အိမ်တွင် ၂၄.၁၂.၂၀၁၆ ရက်နေ့ (၁၀း၀၀)နာရီအချိန်တွင် ရာသီခွင်ပြ ပြက္ခဒိန်ကို ရေးဆွဲနိုင်ရန် ကျင်းပခဲ့ပါသည်။ ဆွေးနွေးချက်များအရ ပန်းတောင်ကျေးရွာ၏အဓိကအသက်မွေးဝမ်းကြောင်းမှာ လယ်ယာစိုက်ပျိုးရေးလုပ်ငန်းကို အဓိက လုပ်ကိုင်ကြပါသည်။ လယ်ယာမြေစိုက်ပျိုးရေး လုပ်ငန်းကို ကဆုန်လ မှ နတ်တော်လ အထိလုပ်ကိုင် ကြသည်။ ယခုအခါ စက်ပစ္စည်း၊ ယန္တရားများ ပေါ်ပေါက်လာသောကြောင့် နေ့စားအလုပ်သမားများ အတွက် အလုပ် အကိုင်အခွင့်အလမ်း နည်းပါးလည်းပါးလာခဲ့သည်။ အမျိုးသမီးများ၏ အဓိက အသက်မွေး ဝမ်းကြောင်းလုပ်ငန်းမှာ လယ်ယာစိုက်ပျိုးရေးတွင် နေ့စားဝင်ရောက် လုပ်ကိုင်ကြပြီး ဓနိ/ဖက်ထိုးခြင်း လုပ်ငန်းများ လုပ်ကိုင်ကြသည်။ အလုပ်ကြမ်း လုပ်ကိုင်ရာတွင် အမျိုးသားများက အမျိုးသမီး များထက် လုပ်အားခ ပိုမိုရ ရှိသည်ကို တွေ့ရှိရသည်။ အလုပ်အကိုင် အခွင့်အလမ်း ရှားပါးသော အချိန်များတွင် စားဝတ်နေရေးအတွက် ကျဘမ်း အလုပ်များကို လုပ်ကိုင် ကြသည်။

အနစ်ချုပ်

ပန်းတောင်ကျေးရွာ၏ အဓိက အသက်မွေးဝမ်းကြောင်းလုပ်ငန်းမှာ လယ်ယာနှင့် ဓနိ လုပ်ငန်းများ ဖြစ် ကြသည်။ ဆင်းရဲနွမ်းပါးသူများသောကြောင့် စားဝတ်နေရေး အဆင်ပြေစေရန် အတွက် နေ့စား အလုပ်ကို လုပ်ကိုင်ကြသည်။

ဦးဆောင်ဆွေးနွေးသူ - ဒေါ်အေးတင်

ပါဝင်ဆွေးနွေးသူ - ကျား(၂)၊ မ (၄)

အဖွဲ့အစည်းချိတ်ဆက်မှုပြမြေပုံ



အဖွဲ့အစည်းချိတ်ဆက်မှုပြ မြေပုံအပေါ် သုံးသပ်ချက်

နေ့စွဲ ။ ။ ၂၄.၁၂.၂၀၁၅

စတင်ချိန်။ ။ ၉း၀၀

ပြီးဆုံးချိန်။ ။ ၁၀း၃၀

တနင်္သာရီတိုင်းဒေသကြီး၊ ကျွန်းစုမြို့နယ်၊ ဇေးကမိကျေးရွာအုပ်စု၊ ပန်းတောင်ကျေးရွာတွင်ရှိသော အဖွဲ့အစည်းများမှာ အုပ်ချုပ်ရေးအဖွဲ့၊ နာရေးကူညီမှု၊ ဘာသာရေး၊ ကာလသား၊ကာလသမီး၊ မီးသတ် ၊ အမျိုးသမီးရေးရာ၊ မိခင်နှင့်ကလေး၊မိဘဆရာအသင်း၊ လူထုဗဟိုပြုစီမံကိန်း ကော်မတီ၊ ရပ်မိရပ်ဖ၊ ဂေါပက၊ NLD၊ ပြည်ခိုင်ဖြိုး၊ ဒီမိုကရက်တစ် နှင့် တ.စ.ည ရှိပါသည်။ ကျေးရွာသို့ တိုက်ရိုက်ထိတွေ့နေသော အဖွဲ့အစည်းများမှာ ငှက်ဖျားတိုက်ဖျက်ရေး၊ ကမ္ဘာ့ဘဏ်၊ ကျေးလက်ဦးစီးဌာန၊ သမချေးငွေ တို့ဖြစ်ပါသည်။ ပန်းတောင်ကျေးရွာ၏ အဖွဲ့အစည်းများသည် ကျေးရွာဖွံ့ဖြိုးတိုးတက်ရေး ကို စည်းလုံးညီညွတ်စွာဖြင့် ပိုင်းဝန်းလုပ်ဆောင်ပေးကြပါသည်။

ဦးဆောင်ဆွေးနွေးသူ - ဦးစိုးဌေး၊ ဦးမျိုးထွေး

ပါဝင်ဆွေးနွေးသူ - ကျား (၅) ဦး ၊ မ (၅) ဦး

ပြဿနာသစ်ပင်များ



ပြဿနာသစ်ပင်များအပေါ်သုံးသပ်ချက်

နေ့စွဲ ။ ။ ၂၄.၁၂.၂၀၁၅

တနင်္သာရီတိုင်းဒေသကြီး၊ ကျွန်းစုမြို့နယ်၊ ဇေးကမိကျေးရွာအုပ်စု၊ ပန်းတောင်ကျေးရွာ ၏ အခက်အခဲများကို ဖော်ထုတ်သိရှိနိုင်စေရန် နှင့် ရည်မှန်းချက်များကို ဖော်ထုတ်နိုင်ရန် ပြဿနာသစ်ပင် (၁) ပင်ကို အသုံးပြုခဲ့သည်။ ပြဿနာသစ်ပင် (၂) ပင်ကို (၂၄.၁၂.၂၀၁၅) ရက်နေ့တွင် ကျင်းပသော ပထမအကြိမ် ကျေးရွာ အစည်းအဝေးတွင် အမျိုးသားအဖွဲ့ နှင့် အမျိုးသမီးအဖွဲ့ သီးသန့်ခွဲ၍ ဆွေးနွေးခဲ့ကြသည်။ ပြဿနာသစ်ပင် (၂)ပင်လုံးတွင် လမ်း ပြဿနာ ခက်ခဲကြောင်းဆွေးနွေးခဲ့ကြသည်။ ထို့အပြင် ကျေးရွာ၏ အခြားအခက်ခဲများမှာ စားဝတ်နေရေး အဆင်မပြေခြင်း၊ စီးပွားရေး အဆင်မပြေခြင်း၊ လမ်းပန်းဆက်သွယ်ရေး သွားလာရ ခက်ခဲခြင်း၊ ပညာရေးနိမ့်ပါးခြင်းတို့ကို လေ့လာတွေ့ရှိရသည်။ ကျေးရွာတွင် ဆင်းရဲသားများ သောကြောင့် ကျေးရွာဖွံ့ဖြိုးရေး လုပ်ငန်းများကို မလုပ်ဆောင်နိုင်ပါ။ ထို့ကြောင့် လမ်းကျဉ်းခြင်း၊ သွားလာမှုခက်ခဲခြင်း၊ ရေမြောင်းမရှိခြင်းကြောင့်လမ်းမကောင်းခြင်း၊ ပြဿနာများကို ကြုံတွေ့ရသည်။ ကျေးရွာ ဖွံ့ဖြိုးရေးအတွက် ကျေးရွာသူ/သားများ အလိုရှိသော ကွန်ဂရစ်လမ်း၊ မူကြိုကျောင်း၊ ချောင်းဆုံလမ်း၊ စက်မှုလက်မှု ပညာ၊ ဈေး၊ ငွေစုငွေချေး လုပ်ငန်းများကို တွေ့ရှိရသည်။

အနစ်ချုပ်

ပြဿနာသစ်ပင် (၂) ပင်ဆွေးနွေးချက်များကို လေ့လာခြင်းအားဖြင့် စီးပွားရေး အဆင်မပြေ သောကြောင့် ကျေးရွာဖွံ့ဖြိုးရေးလုပ်ဆောင်ရာတွင် စည်းလုံးညီညွတ်မှု၊ အားနည်းခြင်း၊ စားဝတ်နေရေး ခက်ခဲခြင်း၊ အတိုးနှုန်း သက်သာသည့် ချေးငွေလုပ်ငန်းများအပေါ် မူတည်၍ ကိုယ်ပိုင် တစ်နိုင်တစ်ပိုင် လုပ်ငန်းများ လုပ်ဆောင်လိုခြင်း များကို တွေ့ရှိရပါသည်။

ဦးဆောင်ဆွေးနွေးသူ - ဒေါ်အေးတင့်၊ ဦးစိုးဌေး

ပါဝင်ဆွေးနွေးသူ - ကျား (၁၀) ၊ မ (၂၀)

ပင့်ကူအိမ်မြေပုံ

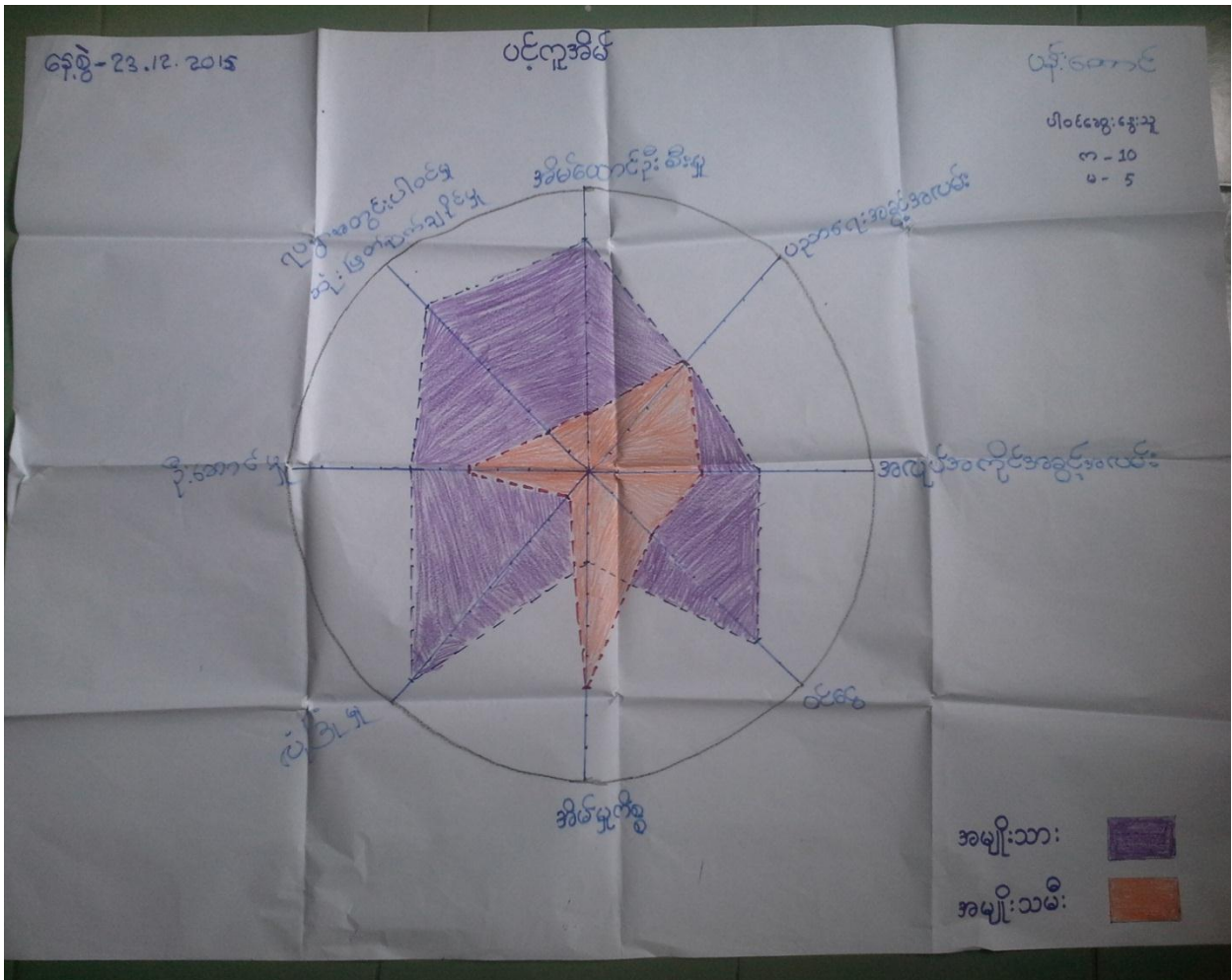

ပင့်ကူအိမ်မြေပုံအပေါ်သုံးသက်ချက်

နေ့စွဲ ။ ။ ၂၄.၁၂.၂၀၁၅

စတင်ချိန်။ ။ ၁၀း၀၀

ပြီးဆုံးချိန်။ ။ ၁၁း၃၀

တနင်္သာရီတိုင်းဒေသကြီး၊ ကျွန်းစုမြို့နယ်၊ ဇေးကမိကျေးရွာအုပ်စု၊ ပန်းတောင်ကျေးရွာ ပထမအကြိမ် အစည်းအဝေး မပြုလုပ်မီ ဒေါ်အေးတင် အိမ်တွင် ပင့်ကူအိမ်မြေပုံကို စတင်အသုံးပြုခဲ့သည်။ ရည်ရွယ်ချက်မှာ ကျေးရွာအတွင်း အမျိုးသား နှင့် အမျိုးသမီး တို့၏ အခန်းကဏ္ဍများကို နှိုင်းယှဉ် လေ့လာနိုင်ရန်ဖြစ်သည်။ ထိုသို့ လေ့လာနိုင်ရန် အမျိုးသား အမျိုးသမီး သီးသန့်အဖွဲ့ခွဲ၍ အမျိုးသမီးအဖွဲ့မှ ဆွေးနွေးရန် အချက်အလက် များကို ဖော်ထုတ်စေရာ အချက် (၈) ချက် ထွက်ပေါ်လာပါသည်။ ထိုအချက် (၈) ချက်မှာ အလုပ်အကိုင် အခွင့်အလမ်း၊ အိမ်မှုကိစ္စ၊ ရပ်ရွာအတွင်းပူးပေါင်းပါဝင်မှု၊ ပညာတတ်မြောက်မှုတွင် တန်းတူဖြစ်ကြောင်း ၊ အရင်းအမြစ်အပေါ် သုံးစွဲရာတွင် အမျိုးသားများက ပိုမိုသုံးစွဲပါကြောင်း၊ ပူးပေါင်းပါဝင်မှုတွင် အမျိုးသားက ပိုမိုရ ရှိကြောင်း ၊ အိမ်မှု ကိစ္စတွင် အမျိုးသမီးများက အများဆုံး လုပ်ကိုင်နေကြောင်း၊ အလုပ်အကိုင်အခွင့်အလမ်းတွင်လည်း အမျိုးသား များက နေရာ ပိုရရှိနေကြောင်း စသည်ဖြင့်တွေ့ရှိ ရပါသည်။

အနှစ်ချုပ်

အမျိုးသမီးထု၏ဆန္ဒသဘောထားမှာ အမျိုးသားများနှင့် တန်းတူလုပ်ဆောင်ခွင့်၊ အခွင့်အလမ်းများ၊ ပူးပေါင်း ပါဝင်မှုများ၊ ဆုံးဖြတ်ချက်ချနိုင်မှု တို့တွင်လည်း ပါဝင်လာလျှင် ပို၍ကောင်းမွန်မည်ဖြစ်ကြောင်း ဆွေးနွေးပွဲများတွင် ပြောကြားခဲ့ပါသည်။

ပန်းတောင်ကျေးရွာတွင် ပင့်ကူအိမ်မြေပုံအပေါ် ခြုံငုံသုံးသပ်ရလျှင် အမျိုးသားများသည် အမျိုးသမီးများ ထက် အခွင့်အလမ်းပိုမို ရရှိနေကြောင်း အမျိုးသမီးများကို နေရာတိုင်းတွင် တန်းတူအခွင့်အလမ်းများ ဖော်ဆောင် ပေးရန် လိုအပ်ကြောင်း စသည်ဖြင့် သုံးသပ်ရပါသည်။

ဦးဆောင်ဆွေးနွေးသူ -

ပါဝင်ဆွေးနွေးသူ - ကျား (၂)ဦး၊ မ (၄)ဦး

အသက်မွေးဝမ်းကြောင်းပြဇယား

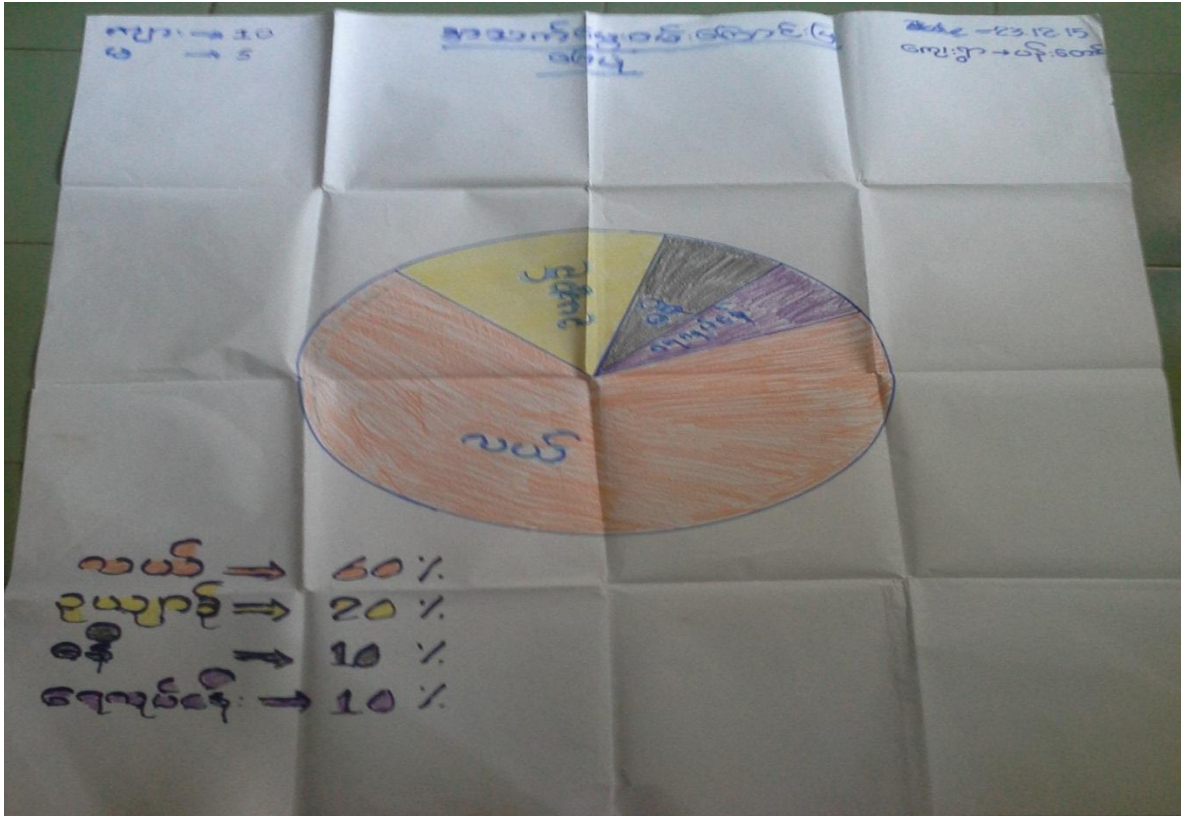

အသက်မွေးဝမ်းကြောင်းပြဇယားအပေါ်သုံးသပ်ချက်

နေ့စွဲ - ၂၄.၁၂.၂၀၁၆

စတင်ချိန် - ၁၀း၀၀

ပြီးဆုံးချိန် - ၁၀း၄၅

တနင်္သာရီတိုင်းဒေသကြီး၊ ကျွန်းစုမြို့နယ်၊ ဇေးကမိအုပ်စု၊ ပန်းတောင်ကျေးရွာတွင် ရွာသူ/သားများ စုပေါင်း၍ အသက်မွေးဝမ်းကြောင်းပြမြေပုံကို ရေးဆွဲခဲ့ကြသည်။ ပန်းတောင်ကျေးရွာ၏ အသက်မွေး ဝမ်းကြောင်း လုပ်ငန်းများမှာ လယ် (၆၀%) ၊ ဥယျာဉ် (၂၀%) ၊ ခနီ (၁၀%) နှင့် တံငါ (၁၀%) တို့ဖြစ်ပါသည်။

အသက်မွေးဝမ်းကြောင်းပြမြေပုံသည် လူမှုရေးအခြေအနေပြဇယားနှင့် ချိတ်ဆက်သော်လည်း ၎င်းမြေပုံကို ကြည့်ခြင်းအားဖြင့် ကျေးရွာ၏ အသက်မွေးဝမ်းကြောင်း အလုပ်အကိုင်နှင့် ရာခိုင်နှုန်းများကို သိရှိနိုင်ပါသည်။ ထိုမြေပုံတွင် ဇေးကမိကျေးရွာတွင် လယ်လုပ်ငန်းလုပ်ကြသူများပြားကြောင်း တွေ့ရှိရသည်။

ဦးဆောင်ဆွေးနွေးသူ - ဦးစိုးဌေး

ပါဝင်ဆွေးနွေးသူ - ကျား(၁၀) ဦး၊ မ (၅) ဦး

ထိခိုက်လွယ်အုပ်စုကို သုံးသပ်ခြင်းဇယား

စဉ်	အုပ်စု	သွင်ပြင်လက္ခဏာ	အကြောင်းအရင်း	အခြေအတွက်
၁	ပြေလည်သောအုပ်စု	တိုက်၊ လယ်၊ ကျွဲမွေး၊ ဥယျာဉ်၊ ထောင့်၊ လှေ၊ ဆိုင်ကယ်၊ ဖိုင်ဆိုင်မှု (မြေယာ)	အမွေအနှစ်၊ ကြီးစားမှု၊ အခြားအကြောင်း၊ ချွေတာအခြေအနေ၊ ငွေအရင်းနှီးမြှုပ်နှံမှု၊ ဖိုင်ဆိုင်မှုများ	(၁၀%)
၂	သာမန်အုပ်စု	ဥယျာဉ်၊ လယ်၊ ဥယျာဉ်၊ ကျွဲမွေး၊ မြေယာ	ကြီးစားမှု၊ ချွေတာအခြေအနေ၊ ဖိုင်ဆိုင်မှုအသင့်အခြေ	(၃၀%)
၃	မပြေလည်သောအုပ်စု	ကျွဲမွေး၊ လယ်၊	အရင်းနှီးမြှုပ်နှံမှု၊ ဖိုင်ဆိုင်မှုများ	(၆၀%)

ထိခိုက်လွယ်အုပ်စုကို သုံးသပ်ခြင်းဇယားအပေါ် သုံးသပ်ချက်

- နေ့စွဲ - ၂၄.၁၂.၂၀၁၆
- စတင်ချိန် - ၄:၀၀
- ပြီးဆုံးချိန် - ၄:၄၅

တနင်္သာရီတိုင်းဒေသကြီး၊ ကျွန်းစုမြို့နယ်၊ ဇေးကမိအုပ်စု၊ ပန်းတောင်ကျေးရွာ၏ ပိုင်ဆိုင်မှုပြဇယားကို ဒေါ်အေးတင်အိမ်၌ စတင်၍ဆွေးနွေးခဲ့ပါသည်။ ပန်းတောင်ကျေးရွာတွင် အုပ်စု (၃) စုရှိပါသည်။ (၁) ပြေလည်သောအုပ်စု၊ (၂) သာမန်အုပ်စု၊ (၃) မပြေလည်သောအုပ်စု တို့ဖြစ်ပါသည်။ (၁) ပြေလည်သောအုပ်စုတွင် အိမ်ခြေ (၁၀%) ရှိပြီး တိုက်အိမ်၊ လယ်၊ ကျွဲ၊ နွား၊ ဥယျာဉ်၊ ထောင့်၊ ဆိုင်ကယ်၊ တို့ရှိပြီး မိဘအမွေရရှိခြင်း၊ ပိုင်ဆိုင်မှုများခြင်း၊ ငွေအရင်းအနှီးရှိခြင်း၊ ကြီးစားအားထုတ်မှုရှိခြင်း တို့ကြောင့်ဖြစ်ပါသည်။ (၂) သာမန်အုပ်စု တွင် အိမ်ခြေ (၃၀%) ရှိပြီး သစ်သားအိမ်၊ လယ်၊ ဥယျာဉ်၊ ကျွဲ၊ နွား၊ ပိုက်လှေ၊ ဆိုင်ကယ် တို့ရှိပြီး ပိုင်ဆိုင်မှု အသင့်အတင့်ရှိခြင်း၊ ကြီးစားအားထုတ်မှုရှိခြင်း၊ ဝင်ငွေ ထွက်ငွေ မျှတခြင်း တို့ဖြစ်ပါသည်။ (၃) မပြေလည်သောအုပ်စုတွင် အိမ်ခြေ (၆၀%) ရှိပြီး ဖက်အိမ်၊ ကျားအလုပ်ကို လုပ်ကိုင်ကြပါသည်။ ပိုင်ဆိုင်မှု မရှိခြင်း၊ ငွေအရင်းအနှီးမရှိခြင်း၊ ကျန်းမာရေးချို့တဲ့ခြင်း၊ စားဝတ်နေရေးအဆင်မပြေခြင်း တို့ကြောင့်ဖြစ်ပါသည်။

- ဦးဆောင်ဆွေးနွေးသူ - ဦးမျိုးထွေး
- ပါဝင်ဆွေးနွေးသူ - ကျား (၁၀) ဦး၊ မ (၁၅) ဦး

မှတ်တမ်းတင်ပုံများ



ပထမအကြိမ် ရွာလုံးကျွတ် အစည်းအဝေး



ပထမအကြိမ် ရွာလုံးကျွတ် အစည်းအဝေး

မှတ်တမ်းခတ်ပုံများ



လူထုပူးပေါင်းပါဝင်ဆန်းစစ်ခြင်း



လူထုပူးပေါင်းပါဝင်ဆန်းစစ်ခြင်း

ကော်မတီဝင်များစာရင်း

စဉ်	အမည်	ကျား၊ မ	ရာထူး
၁	ဦးစိုးဌေး	ကျား	ကျေးရွာ စီ/ထောက် ဥက္ကဋ္ဌ
၂	ဒေါ်အေးတင်	မ	ကျေးရွာ စီ/ထောက် ဥက္ကဋ္ဌ
၃	ဦးမျိုးအောင်	ကျား	စောင့်ကြည့်၊ ကြီးကြပ်ရေး ဆပ်ကော်မတီ
၄	ဦးစိုးဦး	ကျား	စောင့်ကြည့်၊ ကြီးကြပ်ရေး ဆပ်ကော်မတီ
၅	ဒေါ်ချိုချိုစန်း	မ	စောင့်ကြည့်၊ ကြီးကြပ်ရေး ဆပ်ကော်မတီ
၆	ဦးယုံတင်	ကျား	ဝယ်ယူရေး ဆပ်ကော်မတီ
၇	ဦးဝင်းနိုင်	ကျား	ဝယ်ယူရေး ဆပ်ကော်မတီ
၈	ဒေါ်မြင့်နွယ်	မ	ဝယ်ယူရေး ဆပ်ကော်မတီ
၉	ဦးသီဟထွန်း	ကျား	လည်ပတ်ရေးနှင့် ပြင်/ထိန်း ဆပ်ကော်မတီ
၁၀	ဒေါ်တင်မာချို	မ	လည်ပတ်ရေးနှင့် ပြင်/ထိန်း ဆပ်ကော်မတီ
၁၁	ဒေါ်စန်းစန်းသူ	မ	လည်ပတ်ရေးနှင့် ပြင်/ထိန်း ဆပ်ကော်မတီ
၁၂	ဦးမျိုးထွေး	ကျား	စေတနာ့ဝန်ထမ်း
၁၃	ဒေါ်လဲ့လဲ့စိုး	မ	စေတနာ့ဝန်ထမ်း
၁၄	ဦးဝင်းစိုး	ကျား	အကြံပြုတိုင်ကြားဖြေရှင်းရေး
၁၅	ဒေါ်သက်ဝေ	မ	အကြံပြုတိုင်ကြားဖြေရှင်းရေး
၁၆	ဒေါ်တင်တင်နု	မ	ကျေးရွာ စာရင်းကိုင်

ကျေးရွာ အခြေခံ အချက်အလက်များ (ပုံစံ - ၈ - ၁)

လူထုဝတ်ပြုပုံစံနံနံးစီမံကိန်းလက်ဦး
အပိုင်း-၃ ၂၉.၉.၂၀၁၅

ပုံစံ-၁ ကျေးရွာအခြေခံအချက်အလက်များ (Form PC 1)

လယ်ဦးရွာ/ ကျေးရွာတစ်ရွာသို့ ပထမဆုံး ဗိတ်ဆက်ရောင်းသွားရောက်သောအခါ လူထုစည်းရုံးရေးမှူးသည် ကျေးရွာအခြေခံအချက်အလက်များကိုပေတ္တာရပ်ခံ၍တောင်းခံရသည်။ ဤအချက်အလက်များကိုစီမံကိန်းဗိတ်ဆက်အဖွဲ့သည် အထောက်အကူပြုရမည်။ ဤအချက်အလက်များအားစစ်ဆေးပြီးနောက်တွင် လူထုစည်းရုံးရေးမှူးမှ သတင်းအချက်အလက်ထံသို့ Tablets မှတစ်ဆင့် ပြန်လည်ရရှိမည်။

ကျေးရွာအုပ်ချုပ်ရေးမှူးအမည် - ဦးမျိုးစွယ်	ကျေးရွာအုပ်ချုပ်ရေးမှူး၏ဖုန်းနံပါတ် ၀၇ ၂၅၀ ၄၆၈၇၁၇	လူထုစည်းရုံးရေးမှူး၏အမည် ဒေါ်နှင်းစုစင်
ပြည်နယ်တိုင်အသေကြီး - စာအုပ်အမှတ်	မြို့နယ် - ညှော်စွယ်	ကျေးရွာအုပ်စု - အေးစိန်
		ကျေးရွာ - မိုးတောင်

လူဦးရေ	အိမ်ထောင်စုအရေအတွက်	ကိုးကွယ်သည့်ဘာသာ	အိမ်ထောင်စုအရေအတွက်
လူဦးရေ (၁) - အရွယ်စား	၁၆၆ (၈၅)	ဘာသာ(၁) - အစ္စလာမ်	(၁၂၀)
လူဦးရေ (၂) -		ဘာသာ(၂) -	
လူဦးရေ (၃) -		ဘာသာ(၃) -	

လူဦးရေ	အမျိုးသား(အရေအတွက်)	အမျိုးသမီး(အရေအတွက်)
အိမ်ထောင်စုအရေအတွက်	၁၁၅	၅

(၁) လက်လှမ်းမီအသုံးပြုနိုင်သည့်အဆောက်အအုံများ

စာလင်ကျောင်း	အမှတ်ခြံမိ	ကျန်းမာရေး	အမှတ်ခြံမိ	ဘာသာရေးအဆောက်အအုံ	အမှတ်ခြံမိ
အထက်တန်းကျောင်း	<input type="checkbox"/>	ဆေးရုံ	<input type="checkbox"/>	ဝေတီ	<input type="checkbox"/>
အလယ်တန်းကျောင်း	<input type="checkbox"/>	ကျန်းမာရေးဌာန	<input type="checkbox"/>	ဘုန်းကြီးကျောင်း	<input type="checkbox"/>
မူလတန်းကျောင်း	<input type="checkbox"/>	ကျန်းမာရေးဌာနခွဲ	<input type="checkbox"/>	ဟိန္ဒူဘုရားကျောင်း	<input type="checkbox"/>
ပျဉ်းကျောင်း	<input type="checkbox"/>	ဆေးပေးခန်း	<input type="checkbox"/>	ခရစ်ယာန်ကျောင်း	<input type="checkbox"/>
အခြား	<input type="checkbox"/>	အခြား	<input type="checkbox"/>	ဇလီ	<input checked="" type="checkbox"/>
				အခြား	<input type="checkbox"/>
မှတ်ချက်		မှတ်ချက်		မှတ်ချက်	

(၂) ကျွမ်းကျင်သူများမှတ်တမ်း ၊ ကျေးရွာတွင်နေထိုင်သော သို့မဟုတ် တခြားရွာမှလာရောက်သော ကျွမ်းကျင်သူများ

လက်လှမ်းမီအသုံးပြုနိုင်သည့်အဆောက်အအုံ	(၁) စာလင်ကျောင်း			(၂) ကျန်းမာရေး			(၃) လက်မှုပညာရှင်		
	ရွာတွင်နေထိုင်သူ	အခြားရွာမှလာသူ		ရွာတွင်နေထိုင်သူ	အခြားရွာမှလာသူ		ရွာတွင်နေထိုင်သူ	အခြားရွာမှလာသူ	
လက်လှမ်းမီအသုံးပြုနိုင်သည့်အဆောက်အအုံ	<input type="checkbox"/>	<input type="checkbox"/>	ဆရာဝန်	<input type="checkbox"/>	<input type="checkbox"/>		လက်သမား	<input checked="" type="checkbox"/>	<input type="checkbox"/>
အထက်တန်းကျောင်း	<input type="checkbox"/>	<input type="checkbox"/>	လက်ထောက်	<input type="checkbox"/>	<input type="checkbox"/>		ပန်းရံ	<input checked="" type="checkbox"/>	<input type="checkbox"/>

လူထုဝဟိုပြုစီမံကိန်းစီမံကိန်းလက်စွဲ
အပိုင်း-၃ ၂၉.၉.၂၀၁၅

ကျန်းမာရေးမှူး								
ဝက်တန်းပြဆရာ	<input type="checkbox"/>	<input type="checkbox"/>	အမျိုးသမီးကျန်းမာရေးဆရာမ	<input type="checkbox"/>	<input type="checkbox"/>	လျှပ်စစ်ဆိုင်ရာ	<input checked="" type="checkbox"/>	<input type="checkbox"/>
ကျွမ်းကျင်ဆရာမ	<input type="checkbox"/>	<input type="checkbox"/>	အရံသားဖွား	<input type="checkbox"/>	<input type="checkbox"/>	ရေပိုက်သွယ်သူ	<input checked="" type="checkbox"/>	<input type="checkbox"/>
ခြား	<input type="checkbox"/>	<input type="checkbox"/>	ပြည်သူ့ကျန်းမာရေးလုပ်သား (၁)/(၂)	<input type="checkbox"/>	<input type="checkbox"/>	စက်ပြင်ဆရာ	<input checked="" type="checkbox"/>	<input type="checkbox"/>
မှတ်ချက်						မှတ်ချက်		

(ဃ) ကျေးရွာသို့ ရောက်ရှိနိုင်သည့်လမ်းအခြေအနေ /ကျေးရွာတစ်ရွာသည် ၎င်း၏ကျေးရွာအုပ်စုနှင့် ဆက်သွယ်ထားသော လမ်းအခြေအနေ(အောက်ပါတို့ကိုရိုင်းပါ)

အုပ်စုရွာချက်အုပ်စု

ကျောက်ကြမ်းလမ်း: _____ ကတ္တရာလမ်း: _____ ကွန်ကရစ်လမ်း: _____ မော်တော်ဆိုင်ကယ်လမ်း:
 ကျောက်ခင်းလမ်း: _____ မြေသားလမ်း: လူသွားလမ်း: အခြား: _____

(င) ကျေးရွာဖွံ့ဖြိုးမှုစီမံချက်

(၁) လူထုဝဟိုပြုစီမံကိန်းမစတင်မှီ ဤကျေးရွာတွင်ကျေးရွာဖွံ့ဖြိုးမှု စီမံချက်ရှိခဲ့ပါသလား? ဝိုင်ပါ
 (၂) ရှိခဲ့ပါလျှင် ဤစီမံချက်ကို မည်သည့် ခုနှစ်တွင်ပြင်ဆင်ခဲ့ပါသနည်း? ရှိပါသည်/မရှိပါ/မသိပါ
 (၃) ဤစီမံချက်ကို မြို့နယ်မှအတည်ပြုခဲ့ပါသလား? နှစ်-----/မသိပါ
 မြို့နယ်သည်/မမြို့နယ်/မသိပါ

(စ) ခရီးအကွာအဝေး

(၁) ဤကျေးရွာ၏ဝဟိုမှ၎င်းကျေးရွာအုပ်စု၏ဝဟိုအထိခရီးမိုင်မည်မျှကွာဝေးသနည်း? မိုင်-----/မသိပါ
 (၂) ဤကျေးရွာမှ ၎င်းကျေးရွာအုပ်စုဝဟိုအထိသွားလာရာတွင်ကြာမြင့်သည့်အချိန် ခြောက်သွေ့ရာသီတွင်ကြာချိန်-----ထော်လာရီ/မော်တော်ဆိုင်ကယ်/ခြေလျှင်/လား/မော်တော်ဘုတ်/ အခြား----- စသည်တို့ဖြင့်သွားလျှင်ကြာမြင့်သည့်အချိန်
 မိုးရာသီတွင်ကြာချိန်-----ထော်လာရီ/မော်တော်ဆိုင်ကယ်/ခြေလျှင်/လား/မော်တော်ဘုတ်/ အခြား----- စသည်တို့ဖြင့်သွားလျှင်ကြာမြင့်သည့်အချိန်

(ဆ) မဟိုတန်းကျပ်ဆိုင်ရာသဘာဝဘေးအန္တရာယ် -

ဤကျေးရွာတွင်ရေကြီးခြင်းကဲ့သို့ သဘာဝဘေးအန္တရာယ်ကျရောက်ဖူးခြင်းရှိပါသလား။
 ရှိပါသည် ရှိလျှင်ဖော်ပြပါ-----

(ဇ) ကျေးရွာတွင် ဖွဲ့စည်းထားသော အဖွဲ့အစည်းများ လူထုဝဟိုပြုစီမံကိန်းမဟုတ်မီ ဤကျေးရွာတွင် ကျေးရွာဖွံ့ဖြိုးရေးအတွက် အစိုးရ(သို့)ရွာသားများကိုယ်တိုင်(သို့) စီမံကိန်းတစ်ခုခုမှ ဖွဲ့စည်းထားသည့် အဖွဲ့အစည်းများရှိပါသလား။

အမည် _____ ဦး ယုလီ ၁၀၅
 ရက်စွဲ _____ ၂၄.၁၂.၂၀၁၅
 ရက်စွဲ _____ ၂၄.၁၂.၂၀၁၅

ကျေးရွာဖွံ့ဖြိုးရေး ဦးစားပေး အစီအစဉ် (ပုံစံ - ၈ - ၃)

ပုံစံ ၈-၃ ကျေးရွာဖွံ့ဖြိုးရေး ဦးစားပေး အစီအစဉ် (Form PC 3)

လမ်းညွှန် ချက်/အဆင့်(၃) ကျေးရွာဖွံ့ဖြိုးရေးချက်အစည်းအဝေးပြီးနောက် ဦးစားပေး ကျေးရွာစီမံကိန်း အထောက်အကူပြုအောင်ပတ်သည် လူထုစည်းရုံးရေးများအကူအညီဖြင့် ပြန်လည်ပြင်ဆင်အောင် ပြင်ဆင်ရမည်။ အားလုံးသောအခက်အခဲအတားအဆီးများ၊ ဖွံ့ဖြိုးမှုဦးစားပေးအစီအစဉ်များ ပုလဲတင်ပြင်ဆင်ကိန်း၏ ရန်ပုံငွေအရင်းအမြစ်နှင့် မသက်ဆိုင်သည့် လုပ်ငန်းများအားလုံးကိုဖော်ပြရမည်။

လူထုစည်းရုံးရေးများ/စနစ်ထမ်း အမည် - ဒေါ်ခင်အေး

နေ့စွဲ 24.12.2015 စက်ဝန်းအား အမှတ်ခြစ်ပါ (V) စက်ဝန်း(၁) စက်ဝန်း(၂) စက်ဝန်း(၃) စက်ဝန်း(၄)

ပြည်နယ်/တိုင်း-တနင်္သာရီတိုင်း၊ မြို့နယ်-ကျွန်းဝှက် ကျေးရွာအုပ်စု - ဇော့ကမာ ကျေးရွာ - ပုခင်းတောင်

က. အခက်အခဲအတားအဆီးများအားဆွေးနွေးခြင်း - ယခုလက်ရှိအခြေအနေတွင်ကျေးရွာဖွံ့ဖြိုးတိုးတက်ရေးအတွက် အဓိကအခက်အခဲအတားအဆီးများသည် မည်သည့်အမျိုးသား/သမီး အနည်းဆုံးအခက်အခဲ ၅ ခုစီဖော်ပြပါ။

အမျိုးသား အဖွဲ့မှတင်ပြသောအခက်အခဲအတားအဆီးများ	အမျိုးသမီး အဖွဲ့မှတင်ပြသောအခက်အခဲအတားအဆီးများ
၁ ရွာပတ်လမ်းကကျဉ်းမြောင်းသောကြောင့် သွားလာရခက်ခဲခြင်း၊ စီးပွားရေးအဆင်မပြေခြင်း။	၁ ရွာပတ်လမ်းမရှိသောကြောင့် သွားလာရခက်ခဲခြင်း။ လမ်းကျဉ်းမြောင်းခြင်း။
၂ စာကြည့်တိုက်မရှိသောကြောင့် ရွာသူ/သားများ မပညာသင်ကြားခြင်း။	၂ ချောင်းဆုံလမ်းမရှိသောကြောင့် ရွာသူ/သားများ သွားလာရခက်ခဲခြင်း။
၃ မူကြိုကျောင်းမရှိသောကြောင့် ကလေးယဉ်ကျေးမှုပညာသင်ကြားရာတွင် ခက်ခဲများကြုံတွေ့ရခြင်း။	၃ စာကြည့်တိုက်မရှိသောကြောင့် ရွာသူ/သားများ အသိပညာမပညာသင်ရခြင်း။
၄ ချောင်းဆုံလမ်းမရှိသောကြောင့် သွားလာရခက်ခဲခြင်း။ ယာဉ်သွားလာရခက်ခဲခြင်း။	၄ ချေးမရှိသောကြောင့် ရွာသူ/သားများ ချေးငွေယူရခက်ခဲခြင်း။
၅ ရွာသူ/သားများ စီးပွားရေးအဆင်မပြေခြင်း။ ငွေအရင်းအမြစ်မရှိခြင်း။	၅ ကျေးရွာအတွင်း ပညာရေးမတတ်သဖြင့် အလုပ်အကိုင်အခွင့်အလမ်းနည်းပါးခြင်း။

၈. မျှော်မှန်ခြင်း- ဤစာချုပ်ချုပ်ဆိုရန်အတွက်ဆောင်ရွက်လာမည့် (၅) နှစ်အားရည်ရွယ်၍ဆောင်ရွက်ရန်အတွက်
မည်သည့်အရာများသည်အဓိကမျှော်မှန်းချက်ဖြစ်သနည်း။

အမျိုးသားအဖွဲ့အစည်းအဖွဲ့အစည်းများ	အမျိုးသမီးအဖွဲ့အစည်းအဖွဲ့အစည်းများ
၀ လမ်းကောင်းလာလျှင်သွား လာမှုအဆင် ဖြေ ဇာစေရန်။	၁ သွားလာမှုအဆင် ဖြေ ဇာစေရန်။
၂ မပူညုတ်၊ အသိပညာ များတိုးပွားလာစေရန်။	၂ ရွာသူ/သားများသွားလာမှုအဆင် ဖြေ ဇာစေရန်။ သင်္ဘောများအ ဆင် ဖြေ ဇာစေရန်။
၃ ဇာလေး ဖော်များပညာဆင် ကြားစုတွင်အဆင် ဖြေ ဖြူ ဖွဲ့လာစေရန်။ မပူညုတ် အသိပညာ တိုးလာစေရန်။	၃ ရွာသူ/သားများ ပညာမပူညုတ် အသိပညာတိုးပွားလာစေရန်။
၄ ရွာသူ/သားများသွားလာ မှုအဆင် ဖြေ ဇာစေရန်။	၄ ဈေးဖွဲ့လာရင် ရွာသူ/သားများ စားစရာဝယ်ယူရာတွင်အဆင် ဖြေ လာစေရန်။ လူနေမှုအဆင်အတန်း မြင့်လာစေရန်။
၅ စီးပွားရေးအဆင် ဖြေ လာစေရန်။	၅ လူမှုရေးလုပ်ငန်းအဖွဲ့အစည်း ရရှိခြင်း၊ လူမှုရေးစာပေပညာ တတ်မြောက်လာစေရန်။



၈. ဤစာရွက်၏ လက်ညှိုး (၅) နှစ်အတွက် ဦးစားပေး ဖွဲ့စည်းပေးရန် လုပ်ငန်း အစီအစဉ်များအားဖော်ပြပါ။
 (လူထုဝေဖွဲ့ခြင်းစံနှုန်း ရန်ငွေအတွက် အဆိုပြုစာအား အစီအစဉ်များကို ဦးစားပေး အဆင့်အလိုက်ဖော်ပြပြီး ကျန် လူထုဝေဖွဲ့ ဝိသေ့စွဲများ
 ရန်ငွေအရင်းအမြစ်နှင့် မပတ်သက်သည့် အစီအစဉ်များလည်းဖော်ပြနိုင်ပါသည်။)

စာရွက်အတွက် ဦးစားပေးဖွဲ့စည်းပေး သော်လည်း လုပ်ငန်းစဉ်များ	အဆိုပြုသူ (အဆိုပြုစာများ/ အဆိုပြုခေါင်းစဉ်များ/ အဆိုပြုစာအုပ် + အဆိုပြု ခေါင်း)	လူထုဝေဖွဲ့ခြင်းစံနှုန်းအတွက် အဆိုပြုသည့် (ဦးစား ပေးအဆင့် အလိုက်ဖော်ပြပါ)	ခန့်မှ န်း ကျန် ငွေ စိတ်	အကျဉ်း စား ခွင့်ရှိသူ နံ. မှန်းခြေ အခမဲ့ အတွက်
၀	ရွာပတ်လမ်း	ကျား + မ		
	မူကြိုစကား	ကျား + မ		
၁	ချောင်းဆုံလမ်း	ကျား + မ		
၂	စကားမူလက မူသင်တန်း	ကျား + မ		
၃	စေ့	ကျား + မ		
၄	ငွေစုငွေချေး	ကျား + မ		

အဖွဲ့ဝင်များ ဦးစားပေးဖွဲ့စည်းပေးရန် လုပ်ငန်း အစီအစဉ်များအား ဖော်ပြပါ။
 အမည်: ဦးကျော်စွာ

ရက်စွဲ: 24.12.2015

ကျေးရွာအုပ်စု စီမံကိန်းလုပ်ငန်းခွဲ ရွေးချယ်ခြင်း (ပုံစံ - ၈ - ၄)

ပုံစံ C-၄ ကျေးရွာအုပ်စုစီမံကိန်းလုပ်ငန်းခွဲရွေးချယ်ခြင်းပုံစံ

လယ်ယာမြေကမ်း / ကျေးရွာအုပ်စုစီမံကိန်းလုပ်ငန်းခွဲရွေးချယ်ခြင်းပုံစံ / ဤပုံစံအားလုံးထည့်သွင်းရမည့်အခါတွင် / လက်ထောက်ရည်ညွှန်းချက်များကို

အကျဉ်းချုပ်ဖော်ပြချက်များ / အကျဉ်းချုပ်ဖော်ပြချက်များ / အကျဉ်းချုပ်ဖော်ပြချက်များ / အကျဉ်းချုပ်ဖော်ပြချက်များ

ကျေးရွာအုပ်စုစီမံကိန်းလုပ်ငန်းခွဲရွေးချယ်ခြင်းပုံစံ

နေ့စွဲ 28.12.2016

ပြည်နယ်/တိုင်း-တနင်္သာရီတိုင်း / မြို့နယ်-ကျွန်းစု

စက်ဝန်းအားအမှတ်ဖြစ်စေပါ(✓)၊ စက်ဝန်း(၁)၊ စက်ဝန်း(၂)၊ စက်ဝန်း(၃)၊ စက်ဝန်း(၄)

ကျေးရွာအုပ်စု ၆၄၅၀၉

ကျေးရွာအမည်	ဆောင်ရွက်မည့် လုပ်ငန်းများ	အတိုင်းအတာ	ခန့်မှန်း တိုက်ရိုက်အကျိုး ခံစားခွင့်ရှိသူများ	အဆိုပြုထင်ပြုသူ	ခန့်မှန်းကျန်ကျစိတ်			စုစုပေါင်း
					စီမံကိန်းမှ ထည့်သွင်းမှု	ကျေးရွာမှ ထည့်သွင်းမှု	အခြားထည့်သွင်းမှု (ခေါ်ပြုပါ) ထည့်သွင်းငွေ အမည်/အဖွဲ့	
ခေမာ မို	ခြံစားရုံ၊ အကျဉ်းရုံး၊ အကျဉ်းရုံး	1500x6		အမျိုးသား၊ အမျိုးသမီး၊ အမျိုးသားနှင့် အမျိုးသမီး	7500000			7500000
ပန်းဆောင်း	ဖွဲ့စည်းရေး	450'x6'x6'		အမျိုးသား၊ အမျိုးသမီး၊ အမျိုးသားနှင့် အမျိုးသမီး	569000		64800	5763800
စောင်းပွဲ + မွှေး	ကျွန်းကျယ်	500'x6'x6'		အမျိုးသား၊ အမျိုးသမီး၊ အမျိုးသားနှင့် အမျိုးသမီး	6000000			6000000

အစည်းအဝေး တက်ရောက်သူများစာရင်း (ပုံစံ - ၈ - ၁၂)

ပထမအကြိမ် အစည်းအဝေး

ပုံစံ - ၈ - ၁၂ - အစည်းအဝေးတက်ရောက်သူများ (FCIM/ ၃C 32)

လမ်းညွှန်၊ စီမံကိန်း အစည်းအဝေးအားလုံးတွင် အသုံးပြုရန် လူထုစည်းရုံးရေးမှူးက အသုံးပြုရန် အသုံးပြုရန် အသုံးပြုရန်

စီမံကိန်းစတင်စဉ်အချိန်ဇယားပါ အစည်းအဝေးတက်ရောက် သူများစာရင်းကို ပြည့်စုံစွာဖြည့်

စည်းရုံးရေးမှူးအမည် ဒေါ် ဦးစုစု

ရက်စွဲ 23.12.15

စီမံကိန်းစက်ဝန်းအမှတ်ဖြစ်ပါ (✓) စက်ဝန်း (၁)

စက်ဝန်း (၂) စက်ဝန်း (၃) စက်ဝန်း (၄)

ပြည်နယ်/ တိုင်းဒေသကြီး	ပြည်နယ်	ကျေးရွာအုပ်စု	ကျေးရွာ	အခြား
တနင်္သာရီတိုင်းဒေသကြီး	ကျွန်းစု	ကျေးရွာအုပ်စု	ကျေးရွာ	အခြား

အစည်းအဝေးခေါင်းစဉ်						
စဉ်	အမည်	ကျား (✓)	မ (✓)	အိမ်ထောင်စုကိုယ်စားလှယ် (✓) ^(၁)	လူနံပါတ်	ထက်စာရင်း
1.	ဒေါ်ဂါးလတ်		✓		၈၅၅၅၅	၆၀
2.	ဒေါ်ဂါးလတ်		✓		"	၆၀
3.	ဒေါ်ခင်စိန်စိန်		✓		"	၆၀
4.	ဒေါ်ခင်စိန်စိန်		✓		"	၆၀
5.	ဒေါ်ခင်စိန်စိန်		✓		"	၆၀
6.	ဒေါ်ခင်စိန်စိန်		✓		"	၆၀
7.	ဒေါ်ခင်စိန်စိန်		✓		"	၆၀
8.	ဒေါ်ခင်စိန်စိန်		✓		"	၆၀
9.	ဒေါ်ခင်စိန်စိန်		✓		"	၆၀
10.	ဒေါ်ခင်စိန်စိန်		✓		"	၆၀
11.	ဒေါ်ခင်စိန်စိန်		✓		"	၆၀
12.	ဒေါ်ခင်စိန်စိန်		✓		"	၆၀
13.	ဒေါ်ခင်စိန်စိန်		✓		"	၆၀
14.	ဒေါ်ခင်စိန်စိန်		✓		"	၆၀
15.	ဒေါ်ခင်စိန်စိန်		✓		"	၆၀
16.	ဒေါ်ခင်စိန်စိန်		✓		"	၆၀
17.	ဒေါ်ခင်စိန်စိန်		✓		"	၆၀
18.	ဒေါ်ခင်စိန်စိန်		✓		"	၆၀
19.	ဒေါ်ခင်စိန်စိန်		✓		"	၆၀
20.	ဒေါ်ခင်စိန်စိန်		✓		"	၆၀
21.	ဒေါ်ခင်စိန်စိန်		✓		"	၆၀
22.	ဒေါ်ခင်စိန်စိန်		✓		"	၆၀
23.	ဒေါ်ခင်စိန်စိန်		✓		"	၆၀
24.	ဒေါ်ခင်စိန်စိန်		✓		"	၆၀
25.	ဒေါ်ခင်စိန်စိန်		✓		"	၆၀
26.	ဒေါ်ခင်စိန်စိန်		✓		"	၆၀
27.	ဒေါ်ခင်စိန်စိန်		✓		"	၆၀
28.	ဒေါ်ခင်စိန်စိန်		✓		"	၆၀
29.	ဒေါ်ခင်စိန်စိန်		✓		"	၆၀
30.	ဒေါ်ခင်စိန်စိန်		✓		"	၆၀

(၁) အိမ်ထောင်စုစီးပွားဖြစ်ရန်မလိုပါ။ အမျိုးသား/အမျိုးသမီး အိမ်ထောင်စု တစ်ခုကို ကိုယ်စားပြုသူမရှိပါက အသုံးပြုရန်မရပါ။



မဟာမိတ်အဖွဲ့ : ၈၆၀၊ (၁) အဖွဲ့

ပုံစံ - ၀-၁၂ - အစည်းအဝေးတက်ရောက်သူများ (FORM PC 12)

လက်ညှိုး၊ စီမံကိန်း၊ အစည်းအဝေးအားလုံးတွင် အသုံးပြုရန်၊ လူထုစည်းရုံးရေးကော်မရှာသို့ ကွင်းထင်းစဉ်စစ်ဆေး၍ ပုံစံ ၂ စီမံကိန်းတက်ရောက်မှုအချိန်ဇယားပါ အစည်းအဝေးတက်ရောက် သူများတရားကို ပြည့်စုံစွာရန် စည်းရုံးရေးမှူးအမည် ၆၃၇၂၆၊ ၈၂၀၆၊ ရက်စွဲ ၂၀၂၀-၇-၂၀-၂၀၂၀

စီမံကိန်းတက်ရောက်မှုအမှတ်(✓) စက်ဝန်း(၁) စက်ဝန်း(၂) စက်ဝန်း(၃) စက်ဝန်း(၄)

ပြည်နယ်/ ကိုင်းဒေသကြီး	မြို့နယ်	ကျေးရွာအုပ်စု	ကျေးရွာ
တနင်္သာရီတိုင်းဒေသကြီး	ကျွန်းဂူ	စေးကမိ	ခရိုင်၊ စေးကမိ

အစည်းအဝေးခေါင်းစဉ်

စဉ်	အမည်	ကျား (✓)	မ (✓)	အိမ်ထောင်စုကိုယ်စားလှယ်(✓) ^(၁)	လူမျိုး	လက်မှတ်
၂၆	ဒေါ်တင်စိန်		✓		ကရင်	အိန်
၂၇	ဒေါ်မာမာ		✓		"	မာ
၂၈	ဒေါ်ခင်ခင်		✓		"	အိန်
၂၉	ဒေါ်အေးအေး		✓		"	အေး
၃၀	ဒေါ်အေးအေး		✓		"	မြတ်
၃၁	ဒေါ်အေးအေး		✓		"	အိန်
၃၂	ဒေါ်အေးအေး		✓		"	အေး
၃၃	ဒေါ်အေးအေး		✓		"	အိန်
၃၄	ဒေါ်အေးအေး		✓		"	အေး
၃၅	ဒေါ်အေးအေး		✓		"	အိန်
၃၆	ဒေါ်အေးအေး		✓		"	အေး
၃၇	ဒေါ်အေးအေး		✓		"	အိန်
၃၈	ဒေါ်အေးအေး		✓		"	အေး
၃၉	ဒေါ်အေးအေး		✓		"	အိန်
၄၀	ဒေါ်အေးအေး		✓		"	အေး
၄၁	ဒေါ်အေးအေး		✓		"	အိန်
၄၂	ဒေါ်အေးအေး		✓		"	အေး

(၁) အိမ်ထောင်စုကိုယ်စားလှယ်၊ အမျိုးသား/အမျိုးသမီး အိမ်ထောင်စု တစ်ခုတည်း တိုက်ရိုက်ပြောဆိုသူမဆို အမှတ်ခြင်းပါ

ပုံစံ - ၁၃၂ - အစည်းအဝေးတက်ရောက်သူများ (FORM PC 12)

လမ်းညွှန်၊ ဝိပဿနာ၊ အစည်းအဝေးတက်ရောက်မှုနှင့် အသုံးပြုမှုကို သွားရောက်ရန်အတွက် ကျေးဇူးပြု၍ တွင်းဆင်းတိုက်စာအုပ် ပုံစံ
 ၂ ဝိပဿနာတက်ရောက်မှုနှင့်အညီ အစည်းအဝေးတက်ရောက်သူများစာအုပ်ကို ပြည့်စုံစွာဖြည့်
 စည်းရုံးရေးရာအမည် ၁၅၂၆၉၀၀၉
 ရက်စွဲ၊ ၂၃. ၁၂. ၂၀၁၆

ဝိပဿနာတက်ရောက်ခြင်းပုံစံ (၁) စက်ဝန်း (၁)
 စက်ဝန်း (၂) စက်ဝန်း (၃) စက်ဝန်း (၄)

ပြည်နယ်/ တိုင်းဒေသကြီး တနင်္သာရီတိုင်းဒေသကြီး	မြို့နယ် အုန်းစု	ကျေးရွာအုပ်စု အလောင်း	ကျေးရွာ တိုးတောင်
--	---------------------	--------------------------	----------------------

အစည်းအဝေးခေါင်းစဉ်

စဉ်	အမည်	အမျိုး (၁)	အမျိုး (၂)	အိမ်ထောင် အမျိုးအမည် အသုံးပြုမှု (၁)	အမျိုး	လက်မှတ်
၁	ဒေါ်. ဇော်စု	✓			အမည်မရှိ	တင်စာ
၂	ဒေါ်. မောင်လင်း	✓			"	မောင်လင်း
၃	ဒေါ်. မျိုးလှိုင်	✓			"	မောင်လင်း
၄	ဒေါ်. မျိုးစေတီ	✓			"	မောင်လင်း
၅	ဒေါ်. နောင်စိန်	✓			"	မောင်လင်း
၆	မောင်တင်စော	✓			"	မောင်လင်း
၇	ဒေါ်. လင်းစော	✓			"	မောင်လင်း
၈	ဒေါ်. မျိုးအောင်	✓			"	မောင်လင်း
၉	မောင်မင်းစိန်	✓			"	မောင်လင်း
၁၀	မောင်သန်းစော	✓			"	မောင်လင်း
၁၁	မောင်အောင်စိန်	✓			"	မောင်လင်း
၁၂	မောင်အောင်စော	✓			"	မောင်လင်း
၁၃	ဒေါ်. အောင်စိန်	✓			"	မောင်လင်း
၁၄	မောင်အောင်စော	✓			"	မောင်လင်း
၁၅	ဒေါ်. မိမိ	✓			"	မောင်လင်း
၁၆	မောင်သိန်းစော	✓			"	မောင်လင်း
၁၇	ဒေါ်. မျိုးစိန်	✓			"	မောင်လင်း
၁၈	မောင်စိန်စော	✓			"	မောင်လင်း
၁၉	ဒေါ်. မောင်စော	✓			"	မောင်လင်း
၂၀	ဒေါ်. မိုးတင်	✓			"	မောင်လင်း
၂၁	ဒေါ်. အောင်စိန်	✓			"	မောင်လင်း
၂၂	ဒေါ်. မိမိ	✓			"	မောင်လင်း
၂၃	ဒေါ်. မိမိ	✓			"	မောင်လင်း
၂၄	ဒေါ်. မိမိ	✓			"	မောင်လင်း
၂၅	ဒေါ်. မိမိ	✓			"	မောင်လင်း
၂၆	ဒေါ်. မိမိ	✓			"	မောင်လင်း
၂၇	ဒေါ်. မိမိ	✓			"	မောင်လင်း

(၁) အိမ်ထောင်စဉ်စံပြန်ရန်အတွက် အမျိုးအမည်အညွှန်း အိမ်ထောင် အမျိုးအမည် အသုံးပြုမှုဖြည့်စွဲရန် အသုံးပြုပါ။

ပုံစံ - ၀-၁၂ - အစည်းအဝေးထက်ရောက်သူများ (FORM PC 12)

လမ်းညွှန်၊ စီမံကိန်း အစည်းအဝေးအားရောက်ရန် အသုံးပြုရန်၊ လူထုစည်းရုံးရေးများက ကျေးဇူးဆို ကွင်းဆင်းစဉ်စစ်ဆေး၍ ပုံစံ
 ၂ စီမံကိန်းစတင်တန်းအချိန်ဇယား၏ အစည်းအဝေးထက်ရောက် သူများစာရင်းကို ဖြည့်စွက်ရန်
 စည်းရုံးရေးမှူးအမည် ဒေါ် ဒုဗ္ဗင်္ဂါ
 ရက်စွဲ။ ၂၃.၁၂.၁၅

စီမံကိန်းစက်ဝန်းအမှတ်(၁) စက်ဝန်း(၁)
 စက်ဝန်း(၂) စက်ဝန်း(၃) စက်ဝန်း(၄)

ပြည်နယ်/ တိုင်းဒေသကြီး တနင်္သာရီတိုင်းဒေသကြီး	မြို့နယ် ကျွန်းစု	ကျေးရွာအုပ်စု လေးကပ်	ကျေးရွာ ပျံ-တောင်
--	----------------------	-------------------------	----------------------

အစည်းအဝေးခေါင်းစဉ်။

စဉ်	အမည်	ကျား (✓)	မ (✓)	အိမ်ထောင် စုတိုက်စား လှယ်(✓)။	လူမျိုး	လက်မှတ်
၂၈	ဒေါ် ဒြပ်ပေ	✓			ကရင်	<i>[Signature]</i>
၂၉	ဒေါ် စော်လင်း	✓			"	<i>[Signature]</i>
၃၀	ဒေါ် အောင်မျိုး	✓			"	<i>[Signature]</i>
၃၁	ဒေါ် မောင်စွမ်း	✓			"	<i>[Signature]</i>
၃၂	ဒေါ် မျိုးစိန်	✓			"	<i>[Signature]</i>
၃၃	ဒေါ် မိုးစိန်	✓			"	<i>[Signature]</i>
၃၄	ဒေါ် မောင်စိန်	✓			"	<i>[Signature]</i>
၃၅	ဒေါ် မောင်စိန်	✓			"	<i>[Signature]</i>
၃၆	ဒေါ် မောင်စိန်	✓			"	<i>[Signature]</i>
၃၇	ဒေါ် မောင်စိန်	✓			"	<i>[Signature]</i>
၃၈	ဒေါ် မောင်စိန်	✓			"	<i>[Signature]</i>

စုစုပေါင်း
 (၁) အိမ်ထောင်စုစီးခြင်းဖြစ်ရန်မဟုတ်။ အမျိုးသား/အမျိုးသမီး အိမ်ထောင်စု တစ်ခုကို ကိုယ်စားပြုသူမည်သူမဆို အမှတ်ဖြည့်ပါ။

ဒုတိယအကြိမ် အစည်းအဝေး တက်ရောက်သူများစာရင်း

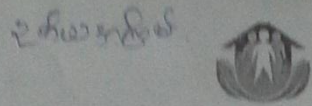

ပုံစံ - ၈-၁၂ - အစည်းအဝေးတက်ရောက်သူများ (FORM PC 12)

လမ်းညွှန်၊ စီမံကိန်း အစည်းအဝေးအကျဉ်းချုပ် အချက်အချာများ၊ လူထုစည်းရုံးရေးမှူးက ကျေးဇူးတင် ကွင်းဆင်းစဉ် စစ်ဆေး၍ ပုံစံ
 ၂ စီမံကိန်းစာရင်းအမျိုးအမည်၊ အစည်းအဝေးတက်ရောက် သူများစာရင်းကို ပြည့်စုံစွာစစ်ဆေးရန်
 စည်းရုံးရေးမှူးအမည် ၄၄၂၆၈၈၆
 ရက်စွဲ၊ ၂၄. ၁၂. ၂၀၂၅
 စီမံကိန်းစက်ဝန်းအမှတ်ဖြစ်ပါ(✓) စက်ဝန်း(၁)
 စက်ဝန်း(၂) စက်ဝန်း(၃) စက်ဝန်း(၄)
 ပြည်နယ်/ တိုင်းဒေသကြီး၊ ဖြို့နယ်၊ ကျေးရွာအုပ်စု-၆၈-ကမ၊ ကျေးရွာ - ပန်းတောင်
 ထုတ်ဖော်စာအုပ်စုအမည်၊ ကျေးရွာ

အစည်းအဝေးခေါင်းစဉ်					
စဉ်	အမည်	ကျား (✓)	မ (✓)	အိမ်ထောင် စုကိုယ်စား လှယ်(✓) ^(၁)	လက်မှတ်
၁	ဒေါ်ခင်အေးမြင့်		✓		ဇော်
၂	ကျော်စွာ		✓		စိုး
၃	ဒေါ်ခင်စိန်		✓		စိန်
၄	ဒေါ်ခင်စိန်		✓		စိန်
၅	ဒေါ်ခင်စိန်		✓		စိန်
၆	ဒေါ်ခင်စိန်		✓		စိန်
၇	ဒေါ်ခင်စိန်		✓		စိန်
၈	ဒေါ်ခင်စိန်		✓		စိန်
၉	ဒေါ်ခင်စိန်		✓		စိန်
၁၀	ဒေါ်ခင်စိန်		✓		စိန်
၁၁	ဒေါ်ခင်စိန်		✓		စိန်
၁၂	ဒေါ်ခင်စိန်		✓		စိန်
၁၃	ဒေါ်ခင်စိန်		✓		စိန်
၁၄	ဒေါ်ခင်စိန်		✓		စိန်
၁၅	ဒေါ်ခင်စိန်		✓		စိန်
၁၆	ဒေါ်ခင်စိန်		✓		စိန်
၁၇	ဒေါ်ခင်စိန်		✓		စိန်
၁၈	ဒေါ်ခင်စိန်		✓		စိန်
၁၉	ဒေါ်ခင်စိန်		✓		စိန်
၂၀	ဒေါ်ခင်စိန်		✓		စိန်
၂၁	ဒေါ်ခင်စိန်		✓		စိန်
၂၂	ဒေါ်ခင်စိန်		✓		စိန်
၂၃	ဒေါ်ခင်စိန်		✓		စိန်
၂၄	ဒေါ်ခင်စိန်		✓		စိန်
၂၅	ဒေါ်ခင်စိန်		✓		စိန်
၂၆	ဒေါ်ခင်စိန်		✓		စိန်
၂၇	ဒေါ်ခင်စိန်		✓		စိန်

(၁) အိမ်ထောင်စဉ်စီးဖြစ်ရန်မလိုပါ။ အမျိုးသား/အမျိုးသမီး အိမ်ထောင်စု တစ်စုကို ကိုယ်စားပြုသူမည်သူမဆို အမှတ်ဖြစ်ပါ။



ဒုတိယကြိမ်

ပုံစံ - ၈-၁၂ - အစည်းအဝေးတက်ရောက်သူများ (FORM PC 12)

လမ်းညွှန်၊ စီမံကိန်း အစည်းအဝေးအားလုံးတွင် အသုံးပြုရန်၊ လူထုစည်းရုံးရေးမှူးက ကျေးရွာသို့ တွင်းဆင်းရင်း စစ်ဆေးဖို့ ပုံစံ ၂ စီမံကိန်းစက်ဝန်းအချိန်ဇယားပါ အစည်းအဝေးတက်ရောက်သူများစာရင်းကို ဖြည့်စွန်းရန်

စည်းရုံးရေးမှူးအမည် - ၀၀၀၀၀၀၀၀၀၀

ရက်စွဲ။ ၂၄. ၁၂. ၂၀၁၅

စီမံကိန်းစက်ဝန်းအမှတ်ဖြစ်ပါ (✓) စက်ဝန်း(၁)

စက်ဝန်း(၂) စက်ဝန်း(၃) စက်ဝန်း(၄)

ပြည်နယ်/ တိုင်းဒေသကြီး ဖြို့နယ် ကျေးရွာအုပ်စု - ဇေးတမံ ကျေးရွာ မြို့နယ်

တနင်္သာရီတိုင်းဒေသကြီး ကွန်းစု

စဉ်	အမည်	ကျား (✓)	မ (✓)	အိမ်ထောင်စုကိုယ်စားလှယ် (✓) ^(၁)	လူမျိုး	လက်မှတ်
1	ဦးတိဟကျွန်း	✓			ကရင်	[Signature]
2	ဦးပိုးတုတ်	✓			"	[Signature]
3	ဦးမင်းနီ	✓			"	[Signature]
4	ဦးလင်းမောင်ဦး	✓			"	[Signature]
5	ဦးသန်းဝင်း	✓			"	[Signature]
6	ဦးဝင်းနီ	✓			"	[Signature]
7	ဦးမျိုးဇော်	✓			"	[Signature]
8	ဦးယုတင်	✓			"	[Signature]
9	ဦးခိုင်ဦး	✓			"	[Signature]
10	ဦးမျိုးကျော်	✓			"	[Signature]
11	ဦးခင်မောင်လတ်	✓			"	[Signature]
12	ဒေါ်မာမာဝင်း	✓			"	[Signature]
13	ဦးညိုဝင်း	✓			"	[Signature]
14	ဦးဒေါ်မာမာ	✓			"	[Signature]
15	ဦးမိုးဝင်း	✓			"	[Signature]
16	ဦးမျိုးနီ	✓			"	[Signature]
17	ဦးခင်မောင်	✓			"	[Signature]
18	ဦးဒေါ်မာမာ	✓			"	[Signature]
19	ဦးဒေါ်မာမာ	✓			"	[Signature]
20	ဦးသန်းဝင်း	✓			"	[Signature]
21	ဦးဒေါ်မာမာ	✓			"	[Signature]
22	ဦးမျိုးကျော်	✓			"	[Signature]
23	ဦးခင်မောင်လတ်	✓			"	[Signature]
24	ဦးဒေါ်မာမာ	✓			"	[Signature]
					"	
					"	
					"	
					"	

(၁) အိမ်ထောင်စုစီးခြင်းဖြစ်ရန်မလိုပါ။ အမျိုးသား/အမျိုးသမီး အိမ်ထောင်စု တစ်စုကို ကိုယ်စားပြုသူမည်သူမဆို အမှတ်ဖြစ်ပါ။



ပုံစံ - ၀-၁၂ - အစည်းအဝေးတက်ရောက်သူများ (FORM PC 12)

လမ်းညွှန်၊ စီမံကိန်း အစည်းအဝေးအားလုံးတွင် အသုံးပြုရန်၊ လူထုစည်းရုံးရေးမှူးက ကျေးရွာသို့ ကွင်းဆင်းစဉ်စစ်ဆေး၍ ပုံစံ ၂ စီမံကိန်းစက်ဝန်းအချိန်ယောခေါ် အစည်းအဝေးတက်ရောက် သူများစာရင်းကို ဖြည့်စွက်ရန်

စည်းရုံးရေးမှူးအမည် ဒေါ်နုနု၊ ၄၀၆။
ရက်စွဲ။ ၂၄. ၀၉. ၂၀၁၅

စီမံကိန်းစက်ဝန်းအမှတ်ဖြစ်ပါ (✓) စက်ဝန်း(၁)
 စက်ဝန်း(၂) စက်ဝန်း(၃) စက်ဝန်း(၄)

ပြည်နယ်/ တိုင်းဒေသကြီး: _____ မြို့နယ်: _____ ကျေးရွာအုပ်စု- ဇေး. က. ပါ ကျေးရွာ - ပန်းတောင်
တနင်္သာရီတိုင်းဒေသကြီး: _____ ကျွန်းစု: _____

စဉ်	အမည်	ကျား (✓)	မ (✓)	အိမ်ထောင်စုကိုယ်စားလှယ် (✓) ^(၁)	လူမျိုး	လက်မှတ်
၂၈.	ဒေါ်ဂျွန်သက်		✓		ကရင်လူမျိုး	သက်
၂၉.	ဒေါ်တင်		✓			တင်
၃၀.	ဒေါ်ခင်စိန်စိန်		✓			ဒေါ်ခင်စိန်စိန်
၃၁.	ဒေါ်ခင်စိန်စိန်		✓			ဒေါ်ခင်စိန်စိန်
၃၂.	ဒေါ်ခင်စိန်စိန်		✓			ဒေါ်ခင်စိန်စိန်
၃၃.	ဒေါ်ခင်စိန်စိန်		✓			ဒေါ်ခင်စိန်စိန်
၃၄.	ဒေါ်ခင်စိန်စိန်		✓			ဒေါ်ခင်စိန်စိန်
၃၅.	ဒေါ်ခင်စိန်စိန်		✓			ဒေါ်ခင်စိန်စိန်
၃၆.	ဒေါ်ခင်စိန်စိန်		✓			ဒေါ်ခင်စိန်စိန်
၃၇.	ဒေါ်ခင်စိန်စိန်		✓			ဒေါ်ခင်စိန်စိန်
၃၈.	ဒေါ်ခင်စိန်စိန်		✓			ဒေါ်ခင်စိန်စိန်
၃၉.	ဒေါ်ခင်စိန်စိန်		✓			ဒေါ်ခင်စိန်စိန်
၄၀.	ဒေါ်ခင်စိန်စိန်		✓			ဒေါ်ခင်စိန်စိန်
၄၁.	ဒေါ်ခင်စိန်စိန်		✓			ဒေါ်ခင်စိန်စိန်
၄၂.	ဒေါ်ခင်စိန်စိန်		✓			ဒေါ်ခင်စိန်စိန်
၄၃.	ဒေါ်ခင်စိန်စိန်		✓			ဒေါ်ခင်စိန်စိန်
၄၄.	ဒေါ်ခင်စိန်စိန်		✓			ဒေါ်ခင်စိန်စိန်
၄၅.	ဒေါ်ခင်စိန်စိန်		✓			ဒေါ်ခင်စိန်စိန်
၄၆.	ဒေါ်ခင်စိန်စိန်		✓			ဒေါ်ခင်စိန်စိန်
၄၇.	ဒေါ်ခင်စိန်စိန်		✓			ဒေါ်ခင်စိန်စိန်
၄၈.	ဒေါ်ခင်စိန်စိန်		✓			ဒေါ်ခင်စိန်စိန်
၄၉.	ဒေါ်ခင်စိန်စိန်		✓			ဒေါ်ခင်စိန်စိန်
၅၀.	ဒေါ်ခင်စိန်စိန်		✓			ဒေါ်ခင်စိန်စိန်
၅၁.	ဒေါ်ခင်စိန်စိန်		✓			ဒေါ်ခင်စိန်စိန်
၅၂.	ဒေါ်ခင်စိန်စိန်		✓			ဒေါ်ခင်စိန်စိန်
၅၃.	ဒေါ်ခင်စိန်စိန်		✓			ဒေါ်ခင်စိန်စိန်

(၁) အိမ်ထောင်စုစီးပွားဖြစ်ရန်မလိုပါ။ အမျိုးသား/အမျိုးသမီး အိမ်ထောင်စု တစ်စုကို ကိုယ်စားပြုသူမည်သူမဆို အမှတ်ဖြစ်ပါ။

အား ရွေးချယ်ပြီး ဆုံးဖြတ်ခဲ့ကြပါသည်။

အစည်းအဝေး ပိတ်သိမ်းချိန်

အစည်းအဝေး အခမ်းအကား ကူး (၈:၀၀) PM အချိန်တွင် နှိတ်သိမ်းခဲ့ပါသည်။

ဗဟုတမ်း တင်သူ

ဒေါ်တင် တင်နု

အစည်းအဝေးမှတ်တမ်း (ဒုတိယ အကြိမ်)

အစည်းအဝေးမှတ်တမ်း (ဒုတိယ အကြိမ်)

ဒုတိယအကြိမ်ကျေးရွာဖွံ့ဖြိုးရေးစီမံချက်ရေးဆွဲခြင်းနှင့်လူမှုပူးပေါင်းပါဝင်ဆန်းစစ်ခြင်း

နေ့စွဲ - ဘာသာရေးကျောင်း
 အချိန် - ၁:၀၀
 ဇူလိုင် - ၂၄၊ ၂၀၁၅

ဦးစွာဦးကျော်စွာ " ကျေးရွာဖွံ့ဖြိုးရေးအတွက်လျှောက်ထားသောစီမံကိန်းများအားလူမှုကွဲပြားစွာပါဝင်ဆန်းစစ်ခြင်းအစီအစဉ်အောက်တွင် အစည်းအဝေးခေါ်ဝေါ်ခြင်းနှင့် လူမှုပူးပေါင်းပါဝင်ဆန်းစစ်ခြင်း အား ဂျပန်အလှူအမ်းအဖွဲ့အစည်းက ဖြစ်စေရန် "

ဒေါ်အေးစန်းစု " ဂျပန်အလှူအမ်းအဖွဲ့အစည်းက အစည်းအဝေးခေါ်ဝေါ်ခြင်းနှင့် အစည်းအဝေးအတွက် ဝတ်စုံအင်္ကျီအင်္ကျီအင်္ကျီ (၁၁) ဦး အား နှစ်ဦးစီ ပေးအပ်ခြင်းဖြင့် ယခင်ဖြစ်ခဲ့သော အစည်းအဝေးအတွက် မတော်တရား ဝတ်စုံအင်္ကျီများ ဝတ်ဆင်ခြင်းဖြင့် ယခုအခါ အစည်းအဝေးများတွင် ဝတ်ဆင်ရန် ဖိနှိပ်မှု ဖြစ်လာခြင်းကို ဖယ်ရှားပေးရန် (CRA) မှုအစီအစဉ်အောက်တွင် စီမံကိန်းများအား နှစ်ဦးစီ/အစည်းအဝေးများတွင် ဖြစ်စေရန် ဖြင့် အရေးကြီးအရေးပေးဆောင်ရွက်ရန် မဲဆန္ဒနယ်နှင့် မဲဆန္ဒနယ်အတွင်း အစည်းအဝေး ဖြစ်စေရန် ဖြစ်ပါသည်။ "

ဒေါ်အေးစန်းစု " ကျေးရွာဖွံ့ဖြိုးရေးအစည်းအဝေးကို အချိန်ပေး၍ လုပ်ဆောင်ခြင်းဖြင့် အစည်းအဝေးခေါ်ဝေါ်ခြင်းများမှာ

① ဒေါ်အေးစန်းစု	စီမံကိန်းဥက္ကဋ္ဌ
② ဦးစိုးဦး	စီမံကိန်းဥက္ကဋ္ဌ
③ ဦးယုတင်	ဝန်ထမ်းရေးရာဥက္ကဋ္ဌ
④ ဦးဝင်းနိုင်	အဖွဲ့ဝင်
⑤ ဒေါ်မြင့်မြင့်စွယ်	အဖွဲ့ဝင်

- | | | |
|----|------------------|-----------------------------|
| ၆ | ဦးမျိုးအောင် | စောင့် ဖြည့်ကြီး ဖြစ်လျှင် |
| ၇ | ဦးစိုးဦး | ကမ္ဘာ့ဝင် |
| ၈ | ဒေါ်ချစ်ချစ်စန်း | ကမ္ဘာ့ဝင် |
| ၉ | ဦးသီဟစွန်း | ပြုပြင်ထိန်းသိမ်းရေးဥက္ကဋ္ဌ |
| ၁၀ | ဒေါ်တင်မာချို | ကမ္ဘာ့ဝင် |
| ၁၁ | ဒေါ်စန်းစန်းသူ | ကမ္ဘာ့ဝင် |

တို့အား စွမ်းပညာဖြည့်တိုးပေးရန်နှင့် လျှပ်ငြားခွဲများကို လည်း

- ၁) ကွန်ကရစ်လမ်း
- ၂) မွှာတွင်းလမ်း
- ၃) မူကြိုကျောင်း
- ၄) စကမ္ဘာ့လကမ္ဘာ
- ၅) ဝေပေပေချေး
- ၆) ချေး

ဟူ၍ အရေးကြီးအကူပေးပေးပေးရန်နှင့် ဖြစ်ခဲ့ကြောင်း

အလုပ်အကိုင်အဖွဲ့အစည်းများ (၄:၃၀) ကျော်တွင် အလုပ်အကိုင်အဖွဲ့အစည်းများကို ဖြစ်ပေါ်စေရန်

မှတ်တမ်းတင်သူ
ဒေါ်တင်တင်

ကဏ္ဍအလိုက် ဖွံ့ဖြိုးရေး ဦးစားပေး လုပ်ငန်းစဉ်များ

ပန်းတိုင်

ကဏ္ဍအလိုက် ဖွံ့ဖြိုးရေးဦးစားပေး လုပ်ငန်းစဉ်များ



နောက်ဆက်တွဲ (၄) ခြားနားသောအပိုင်းများအတွက် ဦးစားပေးဖွံ့ဖြိုးရေးလုပ်ငန်းစဉ်များ အနှစ်ချုပ်

မူရင်းသည်အား VPCS တွင်ထားရှိရပါမည်။ အခြားဌာနဆိုင်ရာများနှင့် ညှိနှိုင်းရန်အတွက် မိတ္တူအား TPIC သို့ပို့ရပါမည်။ MIS data အနေဖြင့်သွင်းရန်မလိုအပ်ပါ။

	အဆင့်	လုပ်ငန်း	မည်သူဦးစားပေးမလဲ	လ/နှစ်	ကျေးဇူးမှ တာဝန်ခံသူ သို့ အုပ်စု	ပြင်ပမှ မည်သူ ထောက်ပံ့ မလဲ
အခြေခံအောက်အစဉ်	၁	ကွန်ကရစ်လမ်း	၂၇ ဝ ၂၇ ကျား	၂၀၁၆		
	၂	ရွာတွင်းလမ်း	၂၇ ဝ ၂၇ ကျား			
	၃	ဈေး	၂၇ ဝ ၂၇ ကျား			
			၀ ဝ ၀ ကျား			
အသက်မွေးဝမ်းကျောင်းမှ/ စိုက်ပျိုးရေး	၁	စက်မှုလက်မှုပညာ ကိုယ်စားပြု	၂၇ ဝ ၂၇ ကျား			
			၀ ဝ ၀ ကျား			
			၀ ဝ ၀ ကျား			
			၀ ဝ ၀ ကျား			
			၀ ဝ ၀ ကျား			
			၀ ဝ ၀ ကျား			
ကျန်းမာရေးနှင့် အာဟာရ			၀ ဝ ၀ ကျား			
			၀ ဝ ၀ ကျား			
			၀ ဝ ၀ ကျား			
			၀ ဝ ၀ ကျား			
ပညာရေး	၁	၄ ခြံ ကျောင်း	၂၇ ဝ ၂၇ ကျား			
			၀ ဝ ၀ ကျား			
			၀ ဝ ၀ ကျား			
			၀ ဝ ၀ ကျား			
			၀ ဝ ၀ ကျား			
			၀ ဝ ၀ ကျား			

VDP အရည်အသွေးထိန်းချုပ်မှု

ထိန်းချုပ်သူ-	ရက်စွဲ-	ရွာ- မြို့နယ်	VDP ရက်စွဲ ကျေးရွာအုပ်စု
---------------	---------	----------------------	---------------------------------

VDP စာရွက်စာတမ်းပြီးဆုံးမှုကို စစ်ဆေးပါ။ (OM အရ)

- မျက်နှာဖုံး (အဖုံး)
- မာတိကာ
- ကျေးရွာအခြေခံ (data)
- PSA အကျဉ်းချုပ်နှင့် PRA လုပ်ငန်းစဉ်
- အမျိုးသားအမျိုးသမီး အဖွဲ့များ၏ အခက်အခဲများ
- ကျေးရွာမူှာမှန်းချက် (ဆွေးနွေးချက် ရလဒ်)
- အမျိုးသား၊ အမျိုးသမီးအဖွဲ့များ သဘောတူထားသည့် (၄) နှစ်အတွက် ဦးစားပေး လုပ်ငန်းများ စာရင်း (အခြေခံ အဆောက်အအုံ၊ အသက်မွေးမှု၊ ပညာရေး၊ လူမှုရေးထိန်းသိမ်းမှု၊)

နောက်ဆက်တွဲများ

- လူမှုရေးအကဲဖြတ်မှု၊ စာရွက်စာတမ်း၊ ဓါတ်ပုံနှင့် PRA လုပ်ငန်းစဉ်၊ မြေပုံများပါရမည်၊ စည်းစိမ်ပိုင်ဆိုင်မှု အဆင့်၊ Venn ပုံ.....
- ကျေးရွာစီမံကိန်း ရေးဆွဲရေး အစည်းအဝေးမှတ်တမ်း မိတ္တူ
- ကျေးရွာ၏ အချက်အလက် (PC 1 ပုံစံ)
- ကျေးရွာမူှာမှန်းချက်

(၂) လူမှုရေးအကဲဖြတ်မှုအရည်အသွေးနှင့် (VDP စစ်ဆေးပါ)

- VDP တွင် ပါဝင်သော ဦးရေ (အမျိုးသားအမျိုးသမီး)
- လူမှုရေးအကဲဖြတ်မှုအရည်အသွေးနှင့် VDP အတွက် ရက်ပေါင်း
- PRA အသုံးပြုမှုအရည်အတွက်
- ပါဝင်သောဦးရေနှင့် လုပ်ငန်းများ မှတ်တမ်းတင်ခြင်း (အစည်းအဝေးမှတ်တမ်း၊ ဓါတ်ပုံ၊ တိုင်းရင်းသားအနည်းစုနှင့် ထိခိုက်လွယ်သောအဖွဲ့များ)
 - အလွန်ကောင်
 - ကောင်း
 - ညံ့
- လုပ်ငန်းများမှတ်တမ်းတင်ခြင်းနှင့် အမျိုးသမီးအဖွဲ့အစည်း၏ ရလဒ်အား ခွဲခြားပေးထားသလား၊
 - ရှိ
 - မရှိ
- စီမံကိန်း အရေအတွက် (အမျိုးသား၊ အမျိုးသမီးရွေးချယ်မှုအရေအတွက်)

PRA နှင့်သက်ဆိုင်သော အခြားစီမံကိန်းအရေအတွက် (အမျိုးသားအမျိုးသမီးရွေးချယ်မှုအရေအတွက်)