

ပြည်ထောင်စုသမ္မတမြန်မာနိုင်ငံတော်အစိုးရ
 စိုက်ပျိုးရေး၊ မွေးမြူရေးနှင့် ဆည်မြောင်းဝန်ကြီးဌာန
 ကျေးလက်ဒေသဖွံ့ဖြိုးတိုးတက်ရေးဦးစီးဌာန
 တနင်္သာရီမြို့နယ်



လူထုဗဟိုပြုစီမံကိန်း
 National Community Driven Development Project
 (NCDDP)



ကျေးရွာဖွံ့ဖြိုးရေးအစီအစဉ်
 Village Development Plan (VDP)
 အမှတ်(၅)ကျေးရွာ၊ သိန်ခွန်းကျေးရွာအုပ်စု

၂၀၁၆ ခုနှစ်

တနင်္သာရီမြို့နယ်

မာတိကာ

၁။	မြို့နယ်မြေပုံ	၃
၂။	ကျေးရွာအုပ်စုမြေပုံ(တည်နေရာ)	၄
၃။	အုပ်စုတွင်ပါဝင်သောကျေးရွာများစာရင်း	၅
၄။	ကျေးရွာအခြေခံအချက်အလက်များ	၆
၅။	လူထုပူးပေါင်းပါဝင်သော လူမှုဆန်းစစ်ခြင်းနှင့် အကဲဖြတ်ခြင်းလုပ်ငန်းစဉ်အကျဉ်းချုပ်ဇယား	၇
၆။	ကျေးရွာဖွံ့ဖြိုးရေးအစီအစဉ်အတွက်အသုံးပြုခဲ့သော PRA Toolsများနှင့် တစ်ခုချင်းအတွက်သုံးသပ်ချက်များ	၈
၇။	ကျေးရွာမျှော်မှန်းချက်နှင့် အခက်အခဲအားသုံးသပ်ခြင်း	၁၆
၈။	ကော်မတီဝင်များစာရင်း	၁၈
၉။	ကျေးရွာလုပ်ငန်းခွဲအတည်ပြုခြင်းနှင့် ရွေးချယ်ခြင်း	၁၉
၁၀။	ကျေးရွာအချက်အလက်များ(ပုံစံ-၁)	၂၂
၁၁။	စီမံကိန်းစက်ဝန်းအချိန်ဇယား(ပုံစံ-၂)	၂၅
၁၂။	ကျေးရွာဖွံ့ဖြိုးရေးဦးစားပေးအစီအစဉ်(ပုံစံ-၃)	၂၆
၁၃။	ကျေးရွာအုပ်စုစီမံကိန်းလုပ်ငန်းခွဲရွေးချယ်ခြင်း(ပုံစံ-၄)	၂၈
၁၄။	အစည်းအဝေးမှတ်တမ်း	၂၉
၁၅။	မှတ်တမ်းဓါတ်ပုံများ	၃၀
၁၆။	VDP အရည်အသွေးထိန်းချုပ်မှု	၃၄

၁။ တနင်္သာရီမြို့နယ်ပြ မြေပုံ

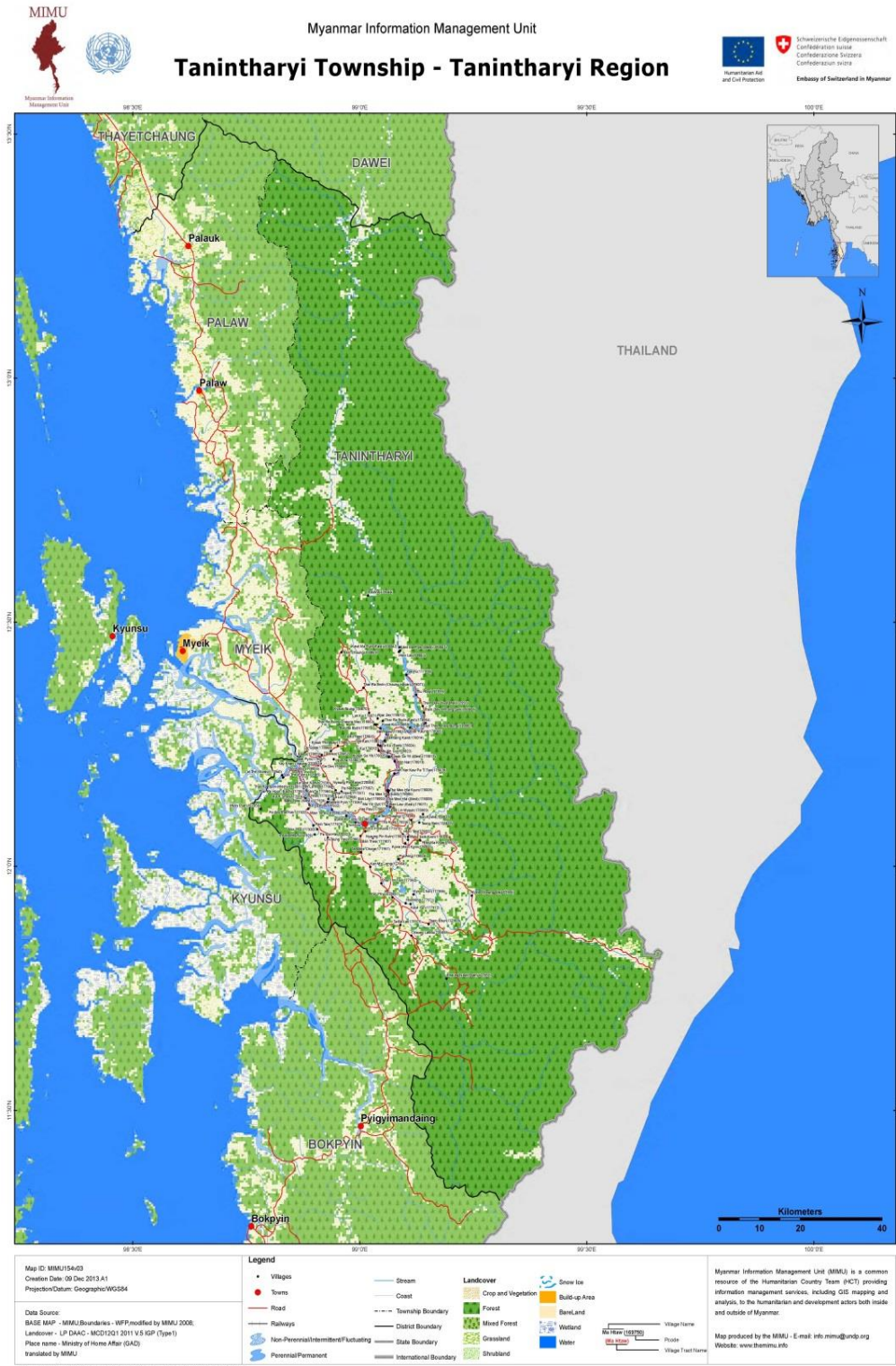

၂။ ကျေးရွာအုပ်စုပြင်ပေါက်(တည်နေရာ)

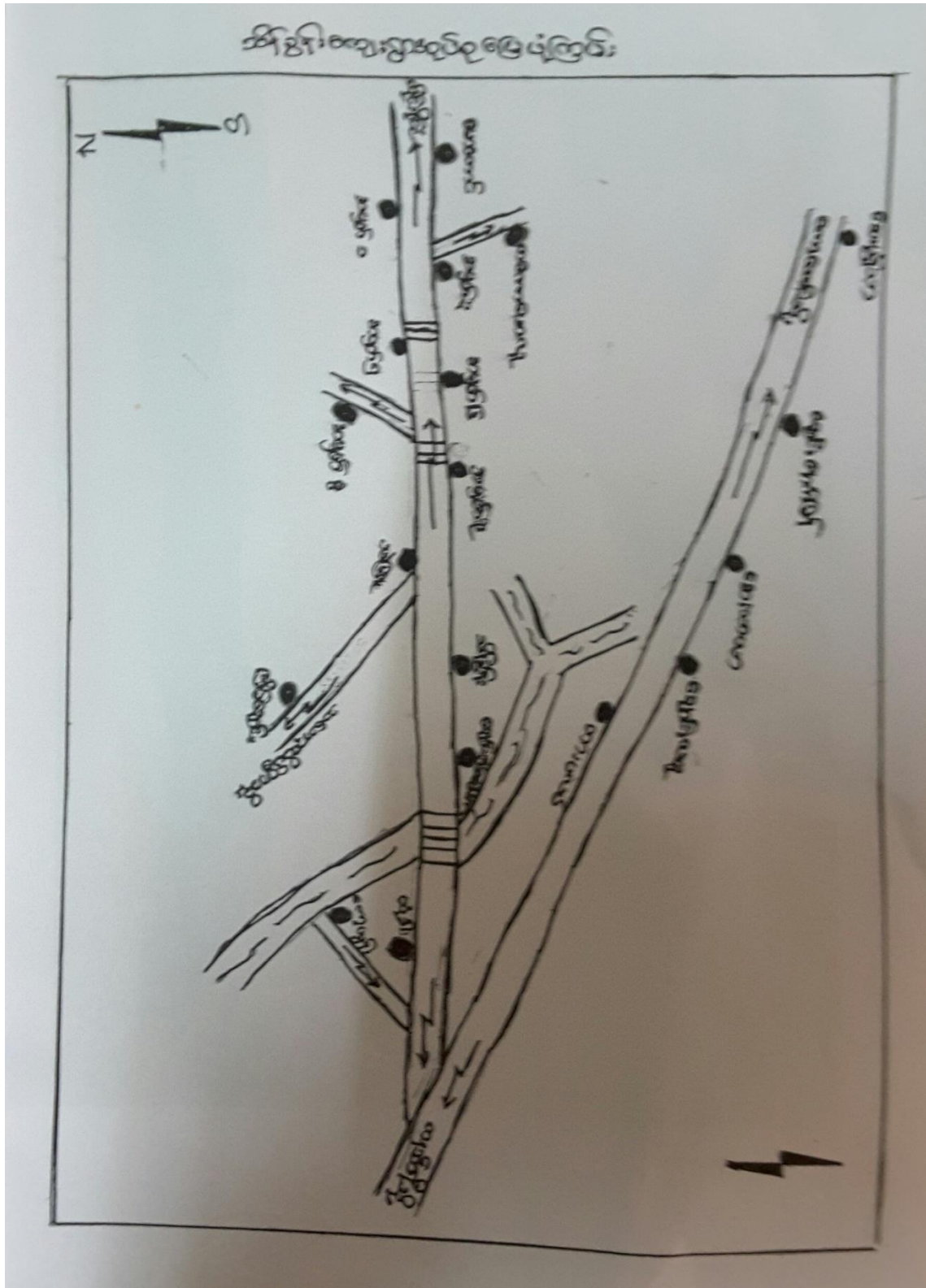

၃။ အုပ်စုတွင်ပါဝင်သောကျေးရွာများစာရင်း

“တနင်္သာရီမြို့နယ်၊ သိန်ခွန်းကျေးရွာ ခုတ်စုစာရင်း”

စဉ်	သိန်ခွန်းကျေးရွာအုပ်စု
၁	သိန်ခွန်းကျေးရွာ
၂	တော့ယွန်းကျေးရွာ
၃	ထုံစါးကျေးရွာ
၄	ချောင်းနှစ်ပေါက်ကျေးရွာ
၅	တားပယ်ကျေးရွာ
၆	ချောင်းဖျေကျေးရွာ
၇	နားသာယာကျေးရွာ
၈	ချောင်းနှောက်ဖြူကျေးရွာ
၉	သဲဖြူကျေးရွာ
၁၀	ကြိမ်ချောင်းကျေးရွာ
၁၁	နမတ်(၁)ကျေးရွာ
၁၂	နမတ်(၂)ကျေးရွာ
၁၃	နမတ်(၅)ကျေးရွာ
၁၄	နမတ်(၆)ကျေးရွာ
၁၅	နမတ်(၈)ကျေးရွာ
၁၆	နမတ်(၉)ကျေးရွာ
၁၇	တကောဖောလူကျေးရွာ
၁၈	နားမွန်သာကျေးရွာ
၁၉	မောတောင်ကျေးရွာ

၄။ ကျေးရွာအခြေခံအချက်အလက်များ

ကမ္ဘတ်(၅)ကျေးရွာ အခြေခံအချက်အလက်များ

ကမ္ဘတ်(၅)ကျေးရွာသည် တနင်္သာရီမြို့နယ် သိန်ခွန်းကျေးရွာ အုပ်စုထဲမှ ရွာတစ်ရွာ ဖြစ်သည်။ နယ်စပ်ကျေးရွာကြီးဖြစ်သောမောင်တောင်ကျေးရွာနှင့် ကဖွန်းဒိုးပါသည်။ ခါးခြေ ဧကားဖြင့် (၅၄)ဆောင်ရှိပြီး ယူဗွီးဂေ (ဈား) ၁၃၄ ဦး၊ နမာ ၅၄ = ၂၈၈ပေါင်း ၂၃၃ ဦး နေထိုင်သောကျေးရွာဟုလည်းဖြစ်ပါသည်။

မမာယူဗွီးဂေကမ္ဘားဆုံးနေထိုင်ကြပြီး ရခိုင်၊ မွန်၊ ကရင် စသည့် ယူနိုက်တက် အိန္ဒိယနိုင်ငံသားများ ဝယ်နေထိုင်လျက်ရှိသည်။ ၎င်းကျေးရွာသည် တနင်္သာရီမြို့နယ် နယ်စပ်မောင်တောင်ကျေးရွာသို့ သွားလာ ဖြစ်ထောင်စုလမ်းဖျက်ပေါ်တွင် ရှိသောကြောင့် ရွာ ချွင်းဆက် ယမ်း နာရုံဖြင့် လျှောက်ကြမ်းလမ်း ဝန်းရံသလို ကတ္တရာလမ်း ဝန်းရံပါသည်။ စက်ဝိုက်ကျေးရွာ (သိန်ခွန်း) မှ ကလွာကဝေး၊ ကတိကဗျာ မသိသော်လည်း မော်ကဆိုင်ကပ်ဖြင့် နေရာသို့ တွင် တစ်နာရီခွဲခန့် သွားရသည်။

ကမ္ဘတ်(၅)ကျေးရွာ သည် ဖွံ့ဖြိုး ချွမ်းမြင်သော ကျေးရွာတစ်ရွာဖြစ် သည်။ ကျေးရွာ အနီးတော်ကြီးကျောင်း တစ်ကျောင်းရှိသည်။ ပညာရေး ကဏ္ဍကိစ္စ ကျေးရွာအလေးလားများ သည် ကခြားကျေးရွာ ဒုတိယကျောင်းတွင် သွားရောက် ပညာ သင်ယူလျက် ရှိသည်။ သို့ပါ၍ ကလေးလားများ နာရုံဖြင့် ပညာသင်ယူလျက်ရှိသည့် ပါးလောသည့် ကျောင်း သား ဖိတ်ကချီး ၅ ဆိုသည်။ ကျေးမာရားတွင်လည်း ကခြားကျေးရွာများ နှစ်ဆေး ၁၀၀၀ / ၁၀၀၀ များ နှစ် ကလေးကလေး သာ ရသည်ဖြစ်၍ ကျေးမာရား ကခက်ကခဲရှိကြ သည်။

ဤကျေးရွာသည် ကမ္ဘတ်(၅)ကျေးရွာ၏ (ဆီအုန်း ငွေကြေး) စိုက်ပျိုးရေး များ ၎င်း ရံပျက်ရှိသောကြောင့် ကျေးရွာယူဗွီးဂေ လက်ငါး ယူဗွီးဂေ နည်းပါးသည်။

နားယုံခြုံငုံသုံး သက်ကြည် ရွာင် နာမက် ဖက် မှ ဖြစ် သို့ မှာ မရှိသောကြောင့် ဖွံ့ဖြိုး များ ကရမ်း နား နည်း နေပါသည်။

၅။ လူထုပူးပေါင်းပါဝင်သော လူမှုဆန်းစစ်ခြင်းနှင့် အကဲဖြတ်ခြင်းလုပ်ငန်းစဉ်အကျဉ်းချုပ်ဇယား

လူထုပူးပေါင်းပါဝင်သော လူမှုဆန်းစစ်ခြင်းနှင့် အကဲဖြတ်ခြင်း ယူနစ် (PSA/PRA) စာတမ်းအရ

စဉ်	အကြောင်းအရာ	ရက်စွဲ	ဦးတည်ချက်	တက်ရောက်သူ			အဓိကဆွေးနွေးချက်များ
				လူ	မ	ပေါင်း	
၁။	ကုသိုလ်ရေး ဖြန့်ဖြူးခြင်း	၂၀၂၄/၂၀၂၆	ကော်မတီဝင်များ၊ အမျိုးသမီးများ၊ အမျိုးသားများ	၂၆	၁၃	၃၉	ကုသိုလ်ရေး ချိတ်ဆက်မှု၊ ဆေးကုသမှု၊ အခြားအထောက်အကူများ (အခြားအထောက်အကူများ)
၂။	လေးစွာလေ့လာရေး ဖြန့်ဖြူးခြင်း	၂၀၂၄/၂၀၂၆	ကော်မတီဝင်များ၊ အမျိုးသမီးများ၊ လေးစွာလေ့လာရေး	၂၆	၁၃	၃၉	စိတ်ကူးများ၊ အခြားအထောက်အကူများ၊ အခြားအထောက်အကူများ၊ အခြားအထောက်အကူများ
၃။	ဇယားအရင်းအမြစ်	၂၀၂၄/၂၀၂၆	လေးစွာလေ့လာရေး	၂၆	၁၃	၃၉	ဆေးကုသမှု၊ အခြားအထောက်အကူများ၊ အခြားအထောက်အကူများ၊ အခြားအထောက်အကူများ
၄။	လေးစွာလေ့လာရေး ဖြန့်ဖြူးခြင်း	၂၀၂၄/၂၀၂၆	လေးစွာလေ့လာရေး	၂၆	၁၃	၃၉	စိတ်ကူးများ၊ အခြားအထောက်အကူများ၊ အခြားအထောက်အကူများ၊ အခြားအထောက်အကူများ
၅။	အမျိုးသမီးများနှင့် အမျိုးသားများ	၂၀၂၄/၂၀၂၆	လေးစွာလေ့လာရေး၊ အမျိုးသမီးများ၊ အမျိုးသားများ	၂၆	၁၃	၃၉	လေးစွာလေ့လာရေး၊ အခြားအထောက်အကူများ၊ အခြားအထောက်အကူများ၊ အခြားအထောက်အကူများ
၆။	ပညာရေးအဖွဲ့အစည်း	၂၀၂၄/၂၀၂၆	အမျိုးသမီးများ၊ အမျိုးသားများ	၂၆	၁၃	၃၉	အမျိုးသမီးများ၊ အမျိုးသားများ၊ အခြားအထောက်အကူများ၊ အခြားအထောက်အကူများ

PSA/PRA စာတမ်းအရ

၆.၃။ ရာသီခွင်ပြဇယား

သိန်ခွန်းအုပ်စု ဥာသီခွန်းပြဇယား အမှတ်(၅)ကျေးရွာ

အမည်အရာ	ဇူလိုင်	ဇူလိုင်	အောက်တိုဘာ	နိုဝင်ဘာ	ဇန်နဝါရီ	ဖေဖော်ဝါရီ	မတ်	ဧပြီ	မေ	ဇွန်	ဇူလိုင်	အောက်တိုဘာ	နိုဝင်ဘာ
တောင်ယာအုပ်စု	///		///	///								///	1၁၀၀ 4000
ကော်ဖီ	///	///			///	///						///	1၁၀၀ 7200 1440
ပဲ	///	///	///		///	///						///	1၁၀၀ 80000 1760
ပဲခူး	///	///	///		///	///			///	///			1၁၀၀ 5 kg 25 kg
ပဲခူး					///	///							
ပဲခူး	///	///	///		///	///						///	1 kg 200 to 300
ပဲခူး	///	///	///		///	///						///	
ပဲခူး	///	///	///		///	///						///	

၆.၄။ ပြဿနာသစ်ပင်



၆.၅။ အရင်းအမြစ်ပြမြေပုံ



၇။ ကျေးရွာမှော်မှန်းချက်နှင့် အခက်အခဲအားသုံးသပ်ခြင်း

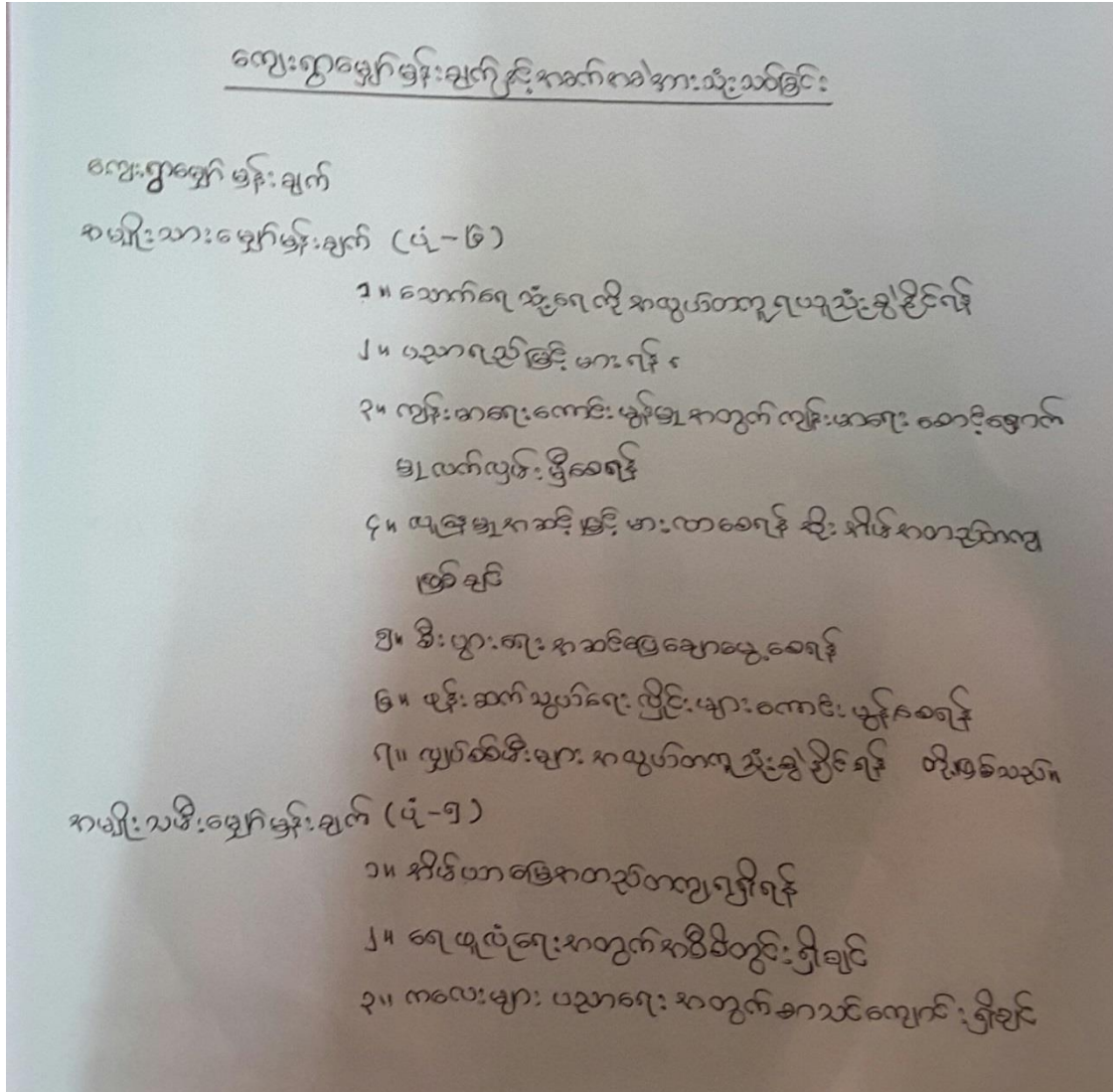

- ၄။ ဣယုဇ္ဈာယာ များ ကသိပညာမဟုသော ရရှိခြင်း မားယာစေရန်
လျှော့စွာစာကြည့်တိုက်ရှိချင်တယ်
- ၅။ ကျန်းမာရေးတွင် ထက်လျှမ်း ဖြိုခွဲရန် လျှော့ထက်ဆေးပေးခန်း
ရှိချင်တယ်
- ၆။ ဖျာခပ်ဖိုး ဖျာခပ်ဖိုးခွဲခွဲနှင့် ရ ချင် စသလိုပင် ဖြစ်ပါသည်။

ဤကြောင့် စာမတ်(ဗြ)လျှော့စွာတွင် စာခြေစံစေ့စပ်နှင့် ချက်များ တူနေကြပါသည်။
လျှော့စွာ စာမတ်စာ

- စာမျိုးသား စာမတ်စာများ မှာ- (၄-၆)
- ၁။ လျှော့စွာတွင်စာသင်ကျောင်း မရှိခြင်း
 - ၂။ သောက်သုံးရေများပါး ချ
 - ၃။ ကျန်းမာရေး စာတွက်ဆေးပေး ခန်းနှင့် ဆေး ဆရာ၊ ဆရာမ မရှိခြင်း
 - ၄။ ဣယုဇ္ဈာယာ များ လိုက်လံ နိမိတ် နည်းပါး
 - ၅။ လိုက်နာလုပ် မရှိခြင်း နှင့် စာပေစာလိပ်စာတွင် စာထမ်း နည်းပါး
 - ၆။ ဖုန်း ဆက်သွယ်ရေး ဖွံ့ဖြိုး မရှိခြင်း
 - ၇။ ဖျာခပ်ဖိုး မရှိသေးခြင်း စသလိုပင် ဖြစ်ကြောင်း

- စာမျိုးသား စာမတ်စာများ မှာ- (၄-၅)
- ၁။ နိမိတ်ယာခြေ စတင်တလျှောက် မရှိသေးခြင်း
 - ၂။ သောက်ရေ သုံးရေများပါး ချ
 - ၃။ ကလေး များ စာတွက်စာသင်ကျောင်း မရှိခြင်း
 - ၄။ လျှော့ထက်ဆေးပေး ခန်း မရှိခြင်း
 - ၅။ ကသိပညာမဟု သော စာတွက် လျှော့စွာ စာကြည့်တိုက် မရှိခြင်း
 - ၆။ ဖျာခပ်ဖိုး မရှိခြင်း စသလိုပင် ဖြစ်ပါသည်။

လျှော့စွာစာမတ်စာများ သည် လျှော့စွာစာမတ် များ ချက် နှင့် ဆက်သွယ်ရေး ဖြစ် လျှော့စွာ
ငဲ့ခြင်း ရေး စာတွက် မရှိစေ့စပ် လို နာပါ ချက်များ ဖြစ်ပါ သည်။

၈။ ကော်မတီဝင်များစာရင်း

ကျေးဇူးတင်ဆုတံဆိပ်ကော်မတီအဖွဲ့ဝင်များစာရင်း			
စဉ်	နာမည်	ကော်မတီ နာမည်	တာဝန်
၁။	ဦးဖြိုးလင်းအောင်	ကျေးဇူးတင်ဆုတံဆိပ်ကော်မတီ	ဥက္ကဋ္ဌ
၂။	ဒေါ်တင်ဇာယု		ဥက္ကဋ္ဌ
၃။	ဦးတင်အောင်ဦး	ကျေးဇူးတင်ဆုတံဆိပ်ကော်မတီ	တာဝန်ခံ
၄။	ဒေါ်သန်းသန်းစော		တာဝန်ခံ
၅။	ဦးမြင့်ခိုင်	ဆေးကြောရေးကြီးကြပ်ရေးဆပ်ကော်မတီ	ဒေါင်းဆောင်
၆။	ဒေါ်ဖိုးလယ်ဌေး		နာမည်
၇။	ဦးစော်လင်းဦး	ဝယ်ယူရေးဆပ်ကော်မတီ	ဒေါင်းဆောင်
၈။	ဒေါ်အုန်း		နာမည်
၉။	ဦးအောင်တင်	လုပ်ငန်းလည်ပတ်ရေးနှင့် ဖွံ့ဖြိုးရေးအဖွဲ့	ဒေါင်းဆောင်
၁၀။	ဒေါ်မာဝေ		နာမည်
၁၁။	ဦးထိန်ထင်	နာမည်ဖွဲ့စည်းရေးဆပ်ကော်မတီ	တာဝန်ခံ
၁၂။	ဒေါ်ထွန်းစော		တာဝန်ခံ
	ဦးခိုင်ခိုင်ခိုင်	ကျေးဇူးတင်ဆုတံဆိပ်ကော်မတီ	တာဝန်ခံ

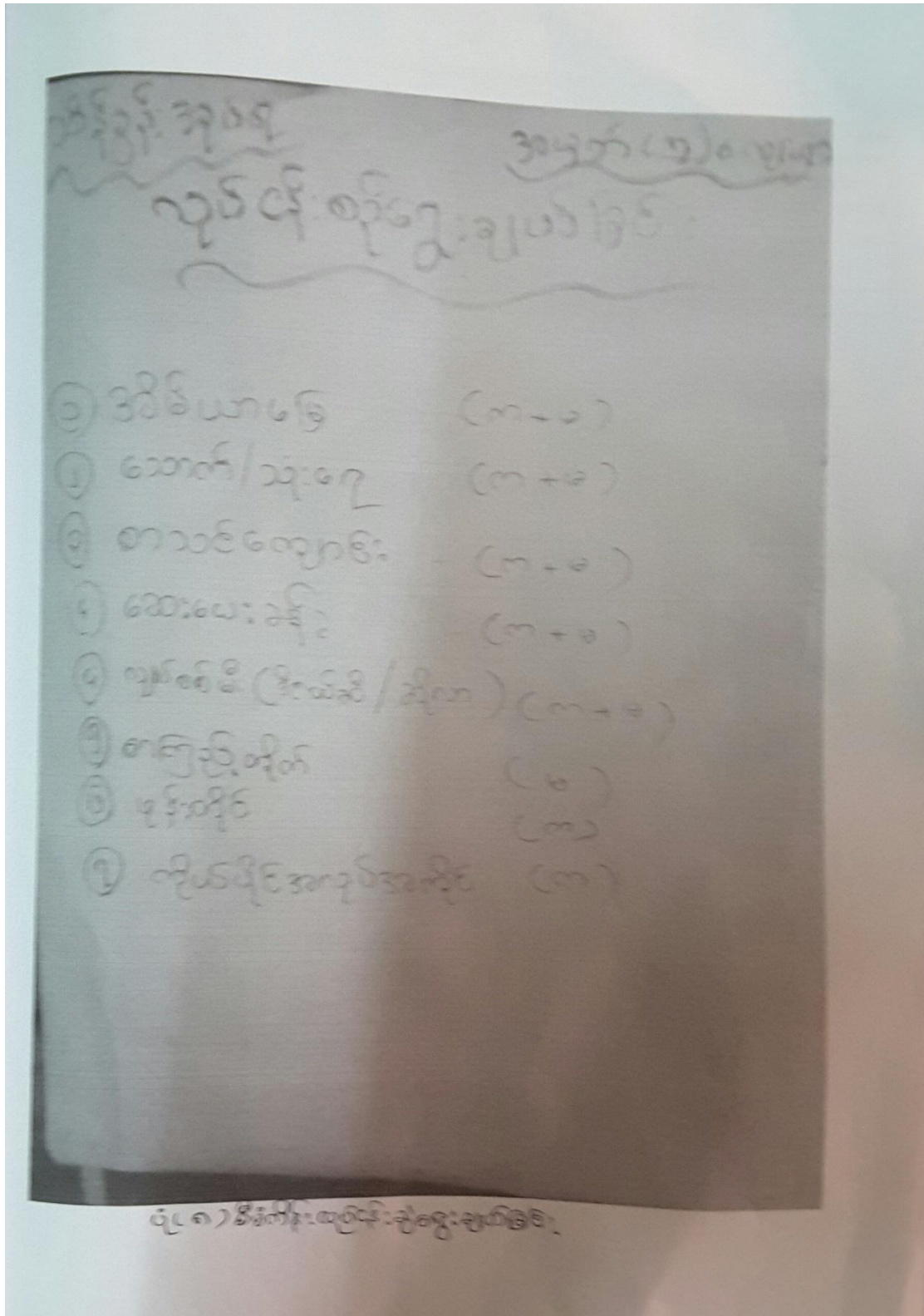

၁၀။ ကျေးရွာအချက်အလက်(ပုံစံ-၁)

လူထုဗဟိုပြုစီမံကိန်းဦးစီးဌာန
အပိုင်း-၃ ၂၉.၉.၂၀၁၅

ပုံစံ-၁ ကျေးရွာအခြေခံအချက်အလက်များ (Form PC 1)

လယ်ဥယျာဉ်/ ကျေးရွာတစ်ရွာသို့ ပထမဆုံး မိတ်ဆက်ခရီးသွားရောက်သောအခါ လူထုစည်းရုံးရေးမှူးသည် ကျေးရွာခေါင်းစောင်များအားကျေးရွာအချက်အလက်များကိုပေတ္တာရပ်ခံ၍တောင်းခံရသည်။ ဤအချက်အလက်များကိုစီမံကိန်းဦးစီးဌာနမှ ပြန်လည်စစ်ဆေးပြီးနောက်တွင် လူထုစည်းရုံးရေးမှူးသည် ဤအချက်အလက်များအားစစ်ဆေးခြင်းဖြင့် သွင်းရမည်။

ကျေးရွာအုပ်ချုပ်ရေးမှူးအမည်
ဦးကျော်ဇွန်

ကျေးရွာအုပ်ချုပ်ရေးမှူး
ဖုန်းနံပါတ် ၀၅ ၉၈၄၇၆၇၅၀

လူထုစည်းရုံးရေးမှူးအမည်
ဦးမင်းကျော်

ပြည်နယ်၊ တိုင်းဒေသကြီး၊ တာဝန်ရှိသူ
ဦးနယ်တန်

ကျေးရွာအုပ်စုအမည်
သီပေါ

ကျေးရွာ အမှတ်(၅)

လူမျိုးစု	အိမ်ထောင်စုအရေအတွက်	ကိုးကွယ်သည့်ဘာသာ	အိမ်ထောင်စုအရေအတွက်
လူမျိုးစု (၁) မြန်မာ	၇၀	ဘာသာ(၁)	၄၀
လူမျိုးစု (၂) မြန်မာ	၈	ဘာသာ(၂) မြန်မာ	၈
လူမျိုးစု(၃) မြန်မာ	၄ + ၉	ဘာသာ(၃) မြန်မာ	၆
	အမျိုးသား(အရေအတွက်)	အမျိုးသမီး(အရေအတွက်)	
လူဦးရေ	၁၃၄	၉၅	၃၉
အိမ်ထောင်စုဦးစီး	၅၁	၃	

(၁) လက်လှမ်းမီအသုံးပြုနိုင်သည့်အဆောက်အအုံများ

စာသင်ကျောင်း	အမှတ် ခြံမပါ	ကျန်းမာရေး	အမှတ် ခြံမပါ	ဘာသာရေးအဆောက် အအုံ	အမှတ် ခြံမပါ
အထက်တန်းကျောင်း	<input type="checkbox"/>	ဆေးရုံ	<input type="checkbox"/>	စေတီ	<input type="checkbox"/>
အလယ်တန်းကျောင်း	<input type="checkbox"/>	ကျန်းမာရေးဌာန	<input type="checkbox"/>	ဘုန်းကြီးကျောင်း	<input checked="" type="checkbox"/>
မူလတန်းကျောင်း	<input type="checkbox"/>	ကျန်းမာရေးဌာနခွဲ	<input type="checkbox"/>	ဟိန္ဒူဘုရားကျောင်း	<input type="checkbox"/>
မူကြိုကျောင်း	<input type="checkbox"/>	ဆေးပေးစခန်း	<input type="checkbox"/>	ခရစ်ယာန်ကျောင်း	<input type="checkbox"/>
အခြား	<input type="checkbox"/>	အခြား	<input type="checkbox"/>	ဓလီ	<input type="checkbox"/>
မှတ်ချက် မရှိ		မှတ်ချက် မရှိ		အခြား	<input type="checkbox"/>

၁၄/၀၅/၂၀၁၅

လူထုဝဟ်ပြုစီမံကိန်းစီမံကိန်းလက်စွဲ
အပိုင်း ၃ ၂၉.၉.၂၀၁၅

(ဂ) ကျွမ်းကျင်သူများမှတ်တမ်း ၊ ကျေးရွာတွင်နေထိုင်သော သို့မဟုတ် တခြားရွာမှလာရောက်သောကျွမ်းကျင်သူများ

(၁) စာသင်ကျောင်း		(၂) ကျန်းမာရေး		(၃) လက်မှု/အလုပ်သမား	
	ရွာတွင်နေထိုင်သူ	အခြားရွာမှလာသူ		ရွာတွင်နေထိုင်သူ	အခြားရွာမှလာသူ
မူလတန်းပြဆရာ/ဆရာမ	<input type="checkbox"/>	<input type="checkbox"/>	ဆရာဝန်	<input type="checkbox"/>	<input type="checkbox"/>
အထက်တန်းပြဆရာ/ဆရာမ	<input type="checkbox"/>	<input type="checkbox"/>	လက်ထောက်ကျန်းမာရေးမှူး	<input type="checkbox"/>	<input checked="" type="checkbox"/>
အလယ်တန်းပြဆရာ/ဆရာမ	<input type="checkbox"/>	<input type="checkbox"/>	အမျိုးသမီးကျန်းမာရေးဆရာမ	<input type="checkbox"/>	<input type="checkbox"/>
မူကြံ/ဆရာ/ဆရာမ	<input type="checkbox"/>	<input type="checkbox"/>	အန်သားစွား	<input type="checkbox"/>	<input checked="" type="checkbox"/>
အခြား	<input type="checkbox"/>	<input type="checkbox"/>	ပြည်သူ့ကျန်းမာရေးလုပ်သား (၁)/(၂)	<input type="checkbox"/>	<input type="checkbox"/>
မှတ်ချက်	မရှိ		မှတ်ချက်		

(ဃ) ကျေးရွာသို့ ရောက်ရှိနိုင်သည့်လမ်းအခြေအနေ / ကျေးရွာတစ်ရွာသည် ငြင်းခုံကျေးရွာအုပ်စုနှင့် ဆက်သွယ်ထားသော လမ်းအခြေအနေ (အောက်ပါတို့ကို ဖြည့်ပါ)

ကျေးကွက်ကြမ်းလမ်း
ကျောက်ခင်းလမ်း
ကတ္တရာလမ်း
ပြေးသားလမ်း
ကွန်ကရစ်လမ်း
လှသွားလမ်း
မော်တော်ဆိုင်ကယ်လမ်း
အခြား

(င) ကျေးရွာဖွံ့ဖြိုးမှုစီမံချက်

(၁) လူထုဝဟ်ပြုစီမံကိန်းစီမံကိန်းစာတမ်းမှ ဤကျေးရွာတွင်ကျေးရွာဖွံ့ဖြိုးမှု စီမံချက်ရှိခဲ့ပါသလား?

(၂) ရှိခဲ့ပါလျှင် ဤစီမံချက်ကို မည်သည့် ခုနှစ်တွင်ပြင်ဆင်ခဲ့ပါသနည်း? နှစ်-----/မသိပါ

(၃) ဤစီမံချက်ကို ပြီးနယ်မှအတည်ပြုခဲ့ပါသလား? ပြုခဲ့ပါသည်/မပြုခဲ့ပါ/မသိပါ

(စ) ဝန်ထမ်းအစား

(၁) ဤကျေးရွာ၏ဝဟ်မှဝင်းကျေးရွာအုပ်စု၏ဝဟ်အထိခရီးဆိုင်မည်မျှကြာဝေးသနည်း? မိုင်-----မသိပါ

(၂) ဤကျေးရွာမှ ဝင်းကျေးရွာအုပ်စုဝဟ်အထိသွားလာရာတွင်ကြာမြင့်သည့်အချိန်

ခြောက်သွေ့ရာသီတွင်ကြာချိန် 1:30 နာရီ ထော်လာရီ/မော်တော်ဆိုင်ကယ်/ခြေလှမ်း/လာ/မော်တော်ဆိုင်
အခြား-----

မိုးရာသီတွင်ကြာချိန် 2:00 နာရီ ထော်လာရီ/မော်တော်ဆိုင်ကယ်/ခြေလှမ်း/လာ/မော်တော်ဆိုင်
အခြား-----

(ဆ) ဝဟ်ဝန်းကျင်ဆိုင်ရာသဘာဝဘေးအန္တရာယ် -

ဤကျေးရွာတွင်ရေကြီးခြင်းကဲ့သို့ သဘာဝဘေးအန္တရာယ်ကျရောက်မှုဖြစ်ရှိပါသလား။

မရှိပါ
 ရှိပါသည်
 ရှိလျှင်ဖော်ပြပါ- ထော ၂၆: ၆၅၀၆

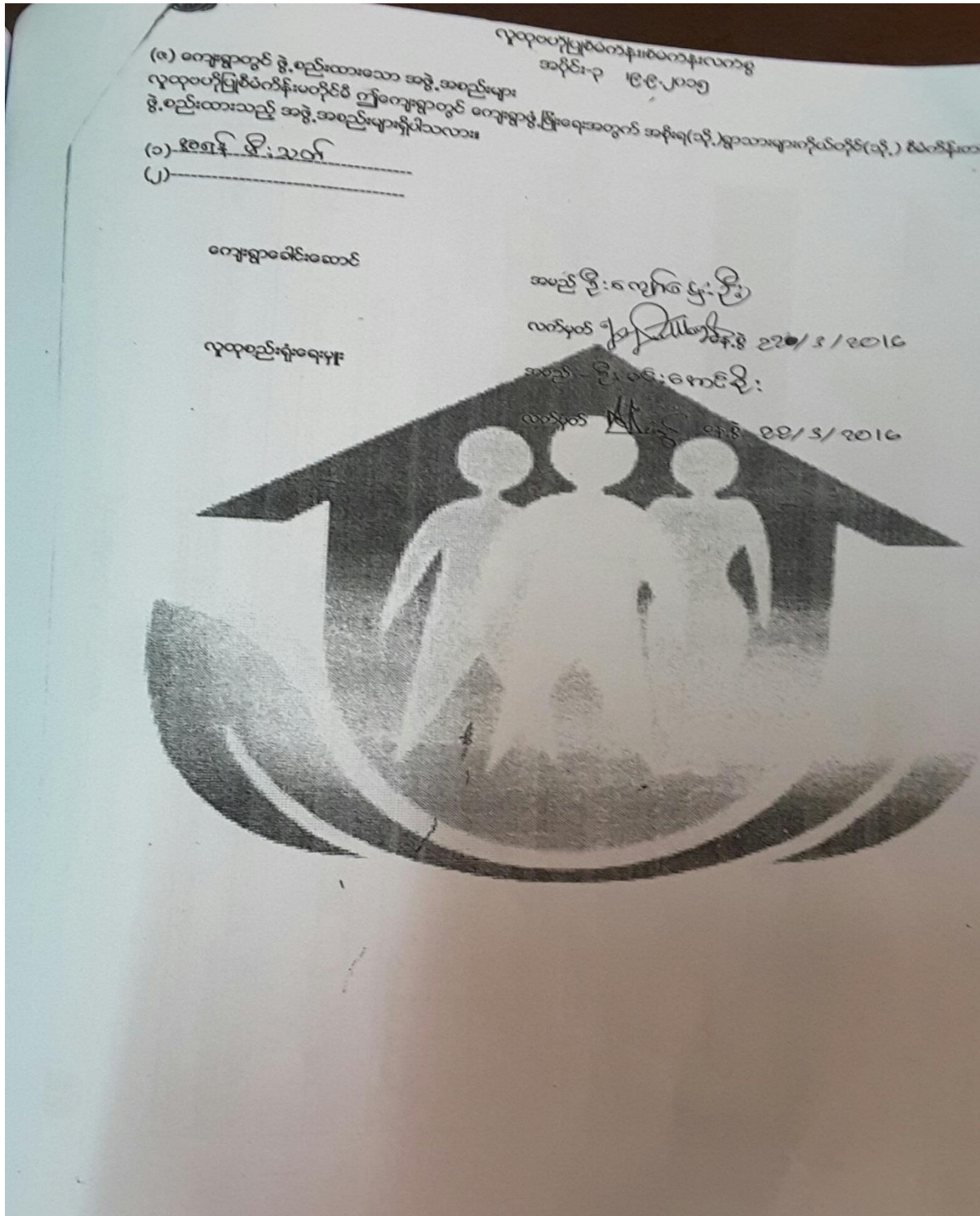

၁၁။ စီမံကိန်းစက်ဝန်အချိန်ဇယား(ပုံစံ-၂)

လူထုဝန်ထမ်းရွေးချယ်ရေးစီမံကိန်းလက်ရှိ
အပိုင်း-၃

ပုံစံ ၀၂ - စီမံကိန်းစက်ဝန်အချိန်ဇယား (PC 2)

လမ်းညွှန်ရွာသက်ဆိုင်ရာလူထုစည်းရုံးရေးမှူး/လက်ထောက်နည်းပညာနည်းပညာမှူးများမှ စီမံကိန်းစက်ဝန်အထပ်တစ်စုစီ ပြီးစီးတိုင်းကျေးရွာနှင့် ကျေးရွာအုပ်စု
အတွက် ညှိနှိုင်းရွေးချယ်ရမည်။

စည်းရုံးရေးမှူး/ဝန်ထမ်း အမည် စွဲမင်းဇော်ကျော် (၆၄၄) ခေါ်မင်းဇော်ကျော် (၆၄၄)

ဇနီး - ဦးစုစု

စက်ဝန်အမျိုးအစား(၀) စက်ဝန်(၀) စက်ဝန်(၂) စက်ဝန်(၃)
စက်ဝန်(၄)

ပြည်နယ်/တိုင်း၊ တနင်္သာရီ၊ မြို့နယ် တနင်္သာရီ၊ ကျေးရွာအုပ်စု သိန်ခွန်းကျေးရွာ၊ ကျေးရွာ နာမင်းကျေးရွာ

စီမံကိန်းစက်ဝန်အမျိုးအစား	ဇနီး	အတည်အစထုတ်ဝင်ရောက်သူအရေအတွက်				
		စတင်အတည်	ပြန်လည်အတည်	အမျိုးသားအရေအတွက်	အမျိုးသမီးအရေအတွက်	စီမံကိန်းစက်ဝန်အရေအတွက်
၀. ကျေးရွာစီမံကိန်း စီမံကိန်းအစည်းအဝေး	၀၉.၁.၉၆၆	၉၉.၉.၇၀၆	၉၆	၁၄	၅၆	၆၀ = ၃၅ + ၂၅
၂. ကျေးရွာစွဲမြဲရေး စီမံကိန်းအစည်းအဝေး	၃၀.၁.၂၀၁၆	၀၉.၁.၂၀၁၆	၉၀	၁၁	၃၁	၀၇
၃. ကျေးရွာအုပ်စု လုပ်ငန်း ဆုံးဖြတ်ချက်ချသည့်အစည်းအဝေး	၃၀/၁/၂၀၁၆	၃၀/၁/၂၀၁၆	၁၆	၁၆	၃၂	၀၇ = ၁ + ၀၆
၄. မြို့နယ်အထပ်စီမံကိန်းရေးဆွဲရေးနှင့်အကောင်အထည်ဖော်ရေးစက်ဝန်စီမံကိန်း သုံးသပ်မှုအစည်းအဝေး			၀၄	၀၄	၀၈	၀၇
၅. မြို့နယ် စီမံကိန်းရေးဆွဲရေးနှင့်အကောင်အထည်ဖော်ရေးစက်ဝန်စီမံကိန်းဆုံးဖြတ်မှုကို ရှာသို့ အသိပေးအကြောင်းကြားသည့်အစည်းအဝေး						
၆. စီမံကိန်းလုပ်ငန်းစွဲစီမံကိန်းရေးဆွဲခြင်း အစည်းအဝေး	၀၄	၀၄	၀၄	၀၄	၀၄	၀၄
၆.၀၁ စီမံကိန်းလုပ်ငန်း အကောင်အထည်ဖော်ရေးအစီအစဉ် ရေးဆွဲခြင်း						
၆.၂ ဝယ်ယူရေးအစီအစဉ် ရေးဆွဲခြင်း						

၁၃။ ကျေးရွာအုပ်စုစီမံကိန်းလုပ်ငန်းခွဲရွေးချယ်ခြင်း(ပုံစံ-၄)

လူထုဝဟ်ပြုစီမံကိန်း
ပုံစံ ၀-၄ ကျေးရွာအုပ်စုစီမံကိန်းလုပ်ငန်းခွဲရွေးချယ်ခြင်းပုံစံ

လမ်းညွှန်ချက်	ကျေးရွာအုပ်စုစီမံချက်ရေးဆွဲသည့်အစည်းအဝေးတွင်	ဤပုံစံအားလူထုဝဟ်ရုံးများ	လက်ထောက်နည်းပညာမှူးတို့၏
	အတည်ပြုခြင်းဖြင့်သွင်းရမည်။ ဤပုံစံအားပြည်နယ်အစိုးရက ကျေးရွာအုပ်စုဝန်ထမ်းတို့ထံသို့ပေးပို့ချက်တွင်ဖောက်ဖက်အဖြစ်တွဲထားရမည်။		CF မှ
ကျေးရွာစည်းရုံးရေးမှူး/ဝန်ထမ်းအမည်	ဦး သန်းမြတ် (၂၂၂)	ဦးကျော်စွာ (၂၂၂)	
နေ့စွဲ	၃၀. ၃. ၂၀၁၆	ဧကဝန်းအားအမှတ်(၁)၊ ဝက်ဝန်း(၂)၊ ဝက်ဝန်း(၃)၊ ဝက်ဝန်း(၄)	
ပြည်နယ်/တိုင်း	တနင်္သာရီ	မြို့နယ်	ကျေးရွာအုပ်စု

ကျေးရွာအမည်	ထောင်ရွက်မည့် လုပ်ငန်းများ	အတိုင်းအတာ	ခန့်မှန်း တိုက်ရိုက်အကျိုး ဖွဲ့စည်းရရှိသူများ	အဆိုပြုတင်ပြသူ	ခန့်မှန်းကျန်ကျစိတ်			စုစုပေါင်း
					စီမံကိန်းမှ ထည့်ဝင်မှု	ကျေးရွာမှ ထည့်ဝင်မှု	အခြားထည့်ဝင်မှု (ခေမံမြစ်၊ ထည့်ဝင်ခွင့်၊ အမည်/အဖွဲ့)	
ကာယဗွန်းရွာ	လေ့ကျင့် - ချွန်အောင်အောင်၊ အောင်အောင်၊ အောင်အောင်	၆၀' ၃၀'	၄၂ ဦး	ကျေးရွာမှ ဝက်ဝန်း(၁)	၄၂ ဝက်ဝန်း			၄၂ ဝက်ဝန်း
ချောင်းဖျားရွာ	လေ့ကျင့်	၂၀၀ ဦး	၁၀ ဦး	ကျေးရွာမှ ဝက်ဝန်း(၁)	၂၅ ဝက်ဝန်း			
ချောင်းလှရွာ	လေ့ကျင့် - ချွန်အောင်အောင်၊ အောင်အောင်၊ အောင်အောင်	၉၀' ၃၀' ၁၅'	၄၅ ဦး	ကျေးရွာမှ ဝက်ဝန်း(၁)	၃၀ ဝက်ဝန်း			
ကျွန်းချောင်းရွာ	လေ့ကျင့် - ဦးကျော်စွာ	၃၀' ၆၀'	၅၀ ဦး	ကျေးရွာမှ ဝက်ဝန်း(၁)	၆၀ ဝက်ဝန်း			
ချောင်းဖျားရွာ	လေ့ကျင့် - ချွန်အောင်အောင်၊ အောင်အောင်၊ အောင်အောင်	၂၅' ၄၀'	၃၀ ဦး	ကျေးရွာမှ ဝက်ဝန်း(၁)	၅၀ ဝက်ဝန်း			

ရာထူးကျေးရွာအုပ်စု/ထောက်စက်မဟိညွှန်အမည် လက်မှတ် ရက်စွဲ 30.3.2016

ဦးကျော်စွာ

ဒေါ်ခင်မာမာ

ကျေးရွာအမည်	အတိုင်းအတာ	ခန့်မှန်း တိုက်ရိုက်အကျိုး ဖွဲ့စည်းရရှိသူများ	အဆိုပြုတင်ပြသူ	ခန့်မှန်းကျန်ကျစိတ်	စုစုပေါင်း
ကျွန်းချောင်းရွာ	၃၀' ၆၀'	၅၀ ဦး	ကျေးရွာမှ ဝက်ဝန်း(၁)	၅၀ ဝက်ဝန်း	
ကျွန်းချောင်းရွာ	၃၅' ၁၅'	၄၅ ဦး	ကျေးရွာမှ ဝက်ဝန်း(၁)	၅၀ ဝက်ဝန်း	
ကျွန်းချောင်းရွာ	၃၀၀	၃၀၀ ဦး	ကျေးရွာမှ ဝက်ဝန်း(၁)	၃၀၀ ဝက်ဝန်း	

၁၅။ မှတ်တမ်းဓါတ်ပုံများ









၁၆။ VDP အရည်အသွေးထိန်းချုပ်မှု

၁၇။ ထိန်းချုပ်သူ	ရက်စွဲ-	၈၃	VDP ရက်စွဲ- ကျေးရွာအုပ်စု
(၁) VDP စာရွက်စာတမ်းပြီးဆုံးမှုကို စစ်ဆေးပါ။(CM အရ)			
<ul style="list-style-type: none"> ○ မျက်နှာပုံ (အခန်း) ○ ဖတ်တိုက် ○ ကျေးရွာအခြေခံ Data ○ PSA အကျဉ်းချုပ်နှင့် PRA လုပ်ငန်းစဉ် ○ အမျိုးသား၊ အမျိုးသမီးများ၏ အခက်အခဲများ ○ ကျေးရွာမျှော်မှန်းချက်(ဆွေးနွေးချက်ရလဒ်) ○ အမျိုးသား၊အမျိုးသမီးအဖွဲ့များသဘောတူထားသည့်နောင်လေးနှစ်အတွက် ဦးစားပေးလုပ်ငန်းများစာရင်း (အခြေခံအဆောက်အအုံ၊ အသက်မွေးမှု၊ ဝဏ္ဏရေး၊ လူမှုရေးထိန်းသိမ်းမှု.....) 			
နောက်ဆက်တွဲများ			
<ul style="list-style-type: none"> ○ လူမှုရေးအကဲဖြတ်မှုစာရွက်စာတမ်း၊ ဓါတ်ပုံနှင့် PRA လုပ်ငန်းစဉ်(ဖြစ်နိုင်လျှင်) ○ ကျေးရွာစီမံကိန်းရေးဆွဲရေးအစည်းအဝေးစိတ္တူ ○ ကျေးရွာ၏အချက်အလက် (PCI ပုံစံ) ○ ကျေးရွာမျှော်မှန်းချက် 			
(၂) လူမှုရေးအကဲဖြတ်မှု အရည်အသွေးနှင့် VDP စစ်ဆေးပါ။			
<ul style="list-style-type: none"> ○ VDP တွင်ပါဝင်သောလူဦးရေ(အမျိုးသား/အမျိုးသမီး) ○ လူမှုရေးအကဲဖြတ်မှုအရည်အသွေးနှင့် VDP အတွက်ရက်ပေါင်း ○ PRA ဝတ္တရားများအသုံးပြုသည့်အရေအတွက် ○ ပါဝင်သောလူဦးရေနှင့် လုပ်ငန်းများမှတ်တမ်းတမ်းခြင်း(အစည်းအဝေးမှတ်တမ်း၊ အဖွဲ့၊ ဓါတ်ပုံ၊ တိုင်ရင်းသားအနည်စုနှင့် ထိခိုက်လွယ်သောအဖွဲ့များ) <ul style="list-style-type: none"> ▪ အလွန်ကောင်း ▪ ကောင်း ▪ ညံ့ ○ လုပ်ငန်းများမှတ်တမ်းတမ်းခြင်းနှင့် အမျိုးသမီးအဖွဲ့၊ အစည်းအဝေး၏ရလဒ်အား ခွဲခြားပေးထားသလား <ul style="list-style-type: none"> ▪ ရှိ ▪ မရှိ ○ စီမံကိန်းအရေအတွက်(အမျိုးသား/အမျိုးသမီးရွေးချယ်မှုအရေအတွက် ○ PRAနှင့်သက်ဆိုင်သောအခြားစီမံကိန်းအရေအတွက် (အမျိုးသား/အမျိုးသမီး ရွေးချယ်မှု အရေအတွက်) 			