

ပြည်ထောင်စုသမ္မတမြန်မာနိုင်ငံတော်အစိုးရ
 စိုက်ပျိုးရေး၊ မွေးမြူရေးနှင့် ဆည်မြောင်းဝန်ကြီးဌာန
 ကျေးလက်ဒေသဖွံ့ဖြိုးတိုးတက်ရေးဦးစီးဌာန
 တနင်္သာရီမြို့နယ်



လူထုဗဟိုပြုစီမံကိန်း
 National Community Driven Development Project
 (NCDDP)



ကျေးရွာဖွံ့ဖြိုးရေးအစီအစဉ်
 သင်္ဘောနံကျေးရွာ၊ ကော့မပြင်းကျေးရွာအုပ်စု

၂၀၁၆ ခုနှစ်

တနင်္သာရီမြို့နယ်

၁။	မြို့နယ်မြေပုံ	၃
၂။	ကျေးရွာအုပ်စုပြမြေပုံ (တည်နေရာ)	၄
၃။	အုပ်စုတွင်ပါဝင်သောကျေးရွာများစာရင်း	၅
၄။	ကျေးရွာအခြေခံအချက်အလက်များ	၆
၅။	လူထုပူးပေါင်းပါဝင်သော လူမှုဆန်းစစ်ခြင်းနှင့် အကဲဖြတ်ခြင်းလုပ်ငန်းစဉ် (PSA/PRA) အကျဉ်းချုပ်ဇယား	၇
၆။	ကျေးရွာဖွံ့ဖြိုးရေးအစီအစဉ်အတွက်အသုံးပြုခဲ့သော PRA tools များနှင့် တစ်ခုချင်းစီ အတွက် သုံးသပ်ချက်များ	၈
၇။	ကော်မတီဝင်များစာရင်း	၁၇
၈။	ကျေးရွာအချက်အလက်(ပုံစံ-၁)	၁၈
၉။	စီမံကိန်းစက်ဝန်းအချိန်ဇယား(ပုံစံ-၂)	၂၁
၁၀။	ကျေးရွာဖွံ့ဖြိုးရေးဦးစားပေးအစီအစဉ်(ပုံစံ-၃)	၂၂
၁၁။	ကျေးရွာအုပ်စုစီမံကိန်းလုပ်ငန်းခွဲရွေးချယ်ခြင်း(ပုံစံ-၄)	၂၄
၁၂။	အစည်းအဝေးတက်ရောက်သူများ (ပုံစံ-၁၂)	၂၆
၁၃။	အစည်းအဝေးမှတ်တမ်း	၃၅
၁၄။	ကဏ္ဍာအလိုက် ဦးစားပေးလုပ်ငန်းများ အကျဉ်းချုပ်	၃၆
၁၅။	ကော်မတီ လှုပ်ရှားမှု ဓာတ်ပုံများ	၃၇
၁၆။	VDP အရည်အသွေးထိန်းချုပ်မှု	၄၁

၁။ တနင်္သာရီမြို့နယ်ပြ မြေပုံ

MIMU



Myanmar Information Management Unit

Tanintharyi Township - Tanintharyi Region

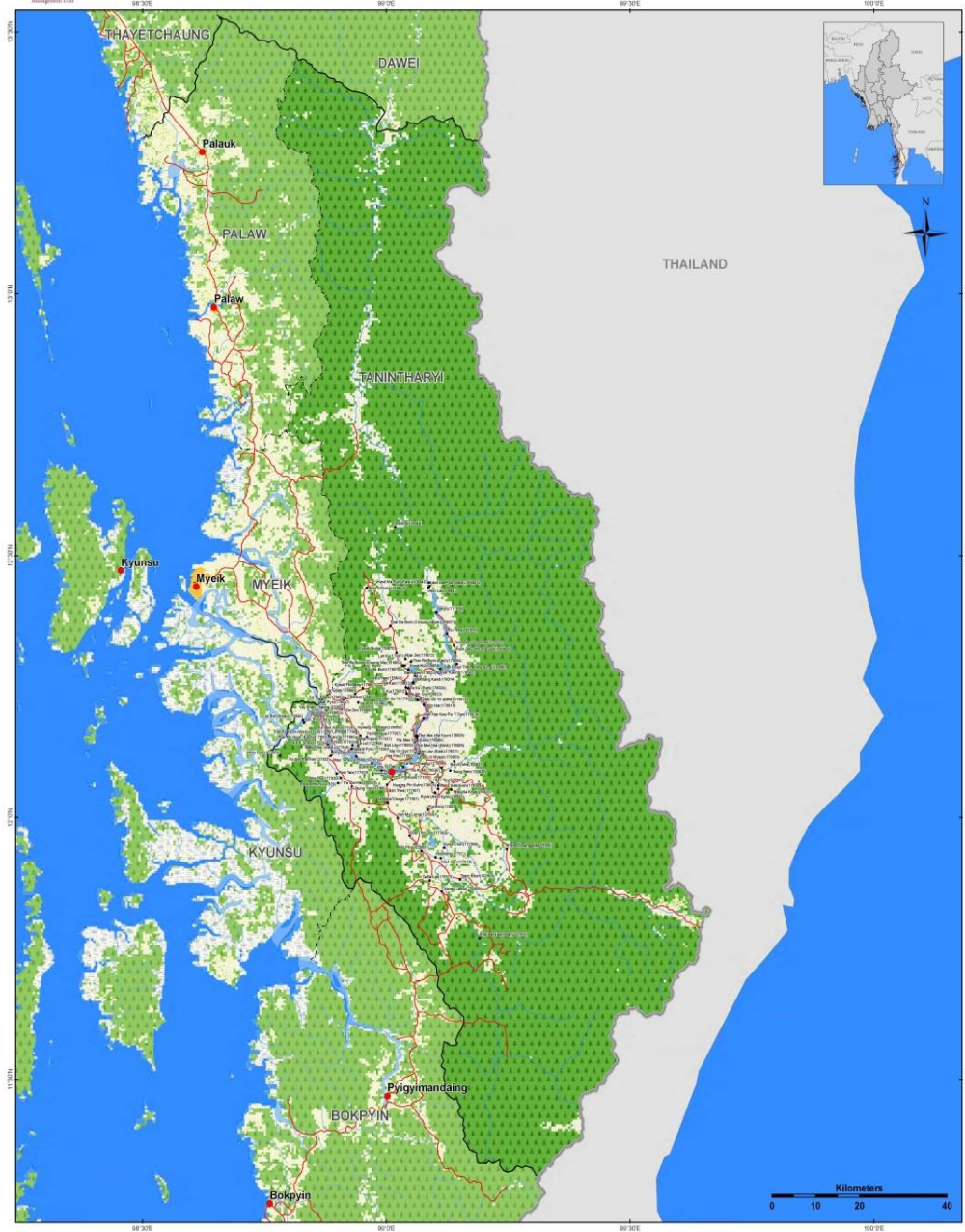

<p>Map ID: MIMU154-03 Creation Date: 09 Dec 2013 A1 Projection/Datum: Geographic/WGS84</p> <p>Date Source: BASE MAP - MIMU/Boundaries - WFP/modified by MIMU 2008. Landcover - LP DAAC - MCD12Q1 2011 V3 ISIP (Type1) Place name - Ministry of Home Affairs (2012) Translated by MIMU</p>	<p>Legend</p> <ul style="list-style-type: none"> Villages Towns Road Railways Non-Perennial/Intermittent/Fluctuating Perennial/Permanent Stream Coast Township Boundary District Boundary State Boundary International Boundary 	<p>Landcover</p> <ul style="list-style-type: none"> Crop and Vegetation Forest Mixed Forest Grassland Shrubland Snow Ice Built-up Area Barren Land Wetland Water 	<p>Myanmar Information Management Unit (MIMU) is a common resource of the Humanitarian Country Team (HCT) providing information management services, including GIS mapping and analysis, to the humanitarian and development actors both inside and outside of Myanmar.</p> <p>Map produced by the MIMU - E-mail: info.mimu@undp.org Website: www.themimu.info</p>
-------------------------------------------------------------------------------------------------------------------------------------------------------------------------------------------------------------------------------------------------------------------------------------------------------------------------------------------------------------------------	----------------------------------------------------------------------------------------------------------------------------------------------------------------------------------------------------------------------------------------------------------------------------------------------------------------------------------------------------------	-------------------------------------------------------------------------------------------------------------------------------------------------------------------------------------------------------------------------------------------------------------------------	---------------------------------------------------------------------------------------------------------------------------------------------------------------------------------------------------------------------------------------------------------------------------------------------------------------------------------------------------------------------------------

သင်္ဘောနံကျေးရွာ၊ ကော့မပြင်းကျေးရွာအုပ်စု၊ တနင်္သာရီမြို့

၂။ ကျေးရွာအုပ်စုမြေပုံ

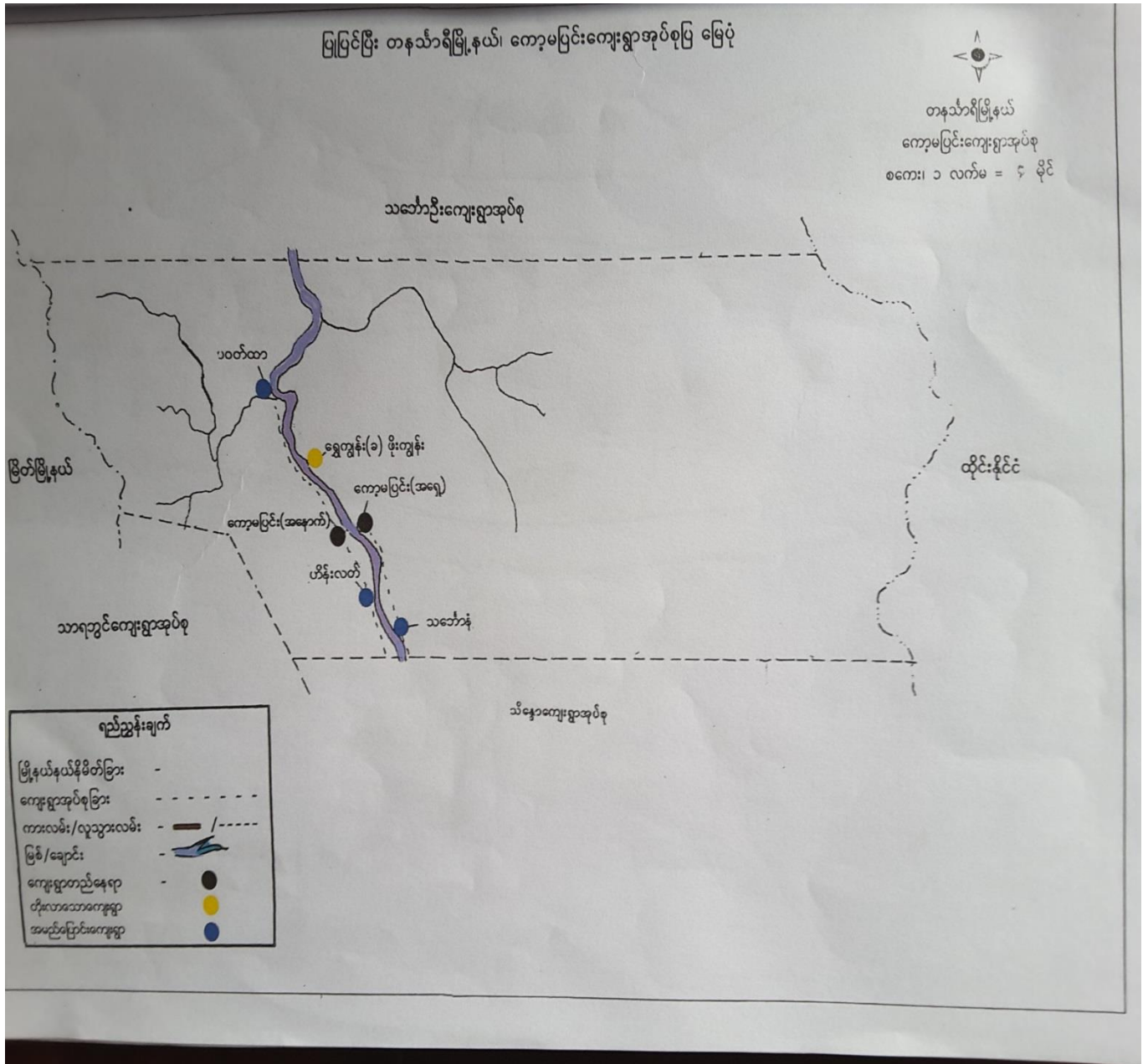

သင်္ဘောကျေးရွာ၊ ကော့မပြင်းကျေးရွာအုပ်စု၊ တနင်္သာရီမြို့

၃။ အုပ်စုတွင်ပါဝင်သောကျေးရွာစာရင်းများ

ကျေးမပြင်ကျေးရွာစာရင်း
အုပ်စုတွင်ရှိ ရွာများ စာရင်း

စဉ်	ရွာအမည်များ
၁။	ကျေးမပြင်: မာရွှေ
၂။	ကျေးမပြင်: အရှေ့
၃။	သင်္ဘော
၄။	တိန်: လတ်
၅။	ပထော
၆။	ဖိုး: လွှာ

၄။ ကျေးရွာ၏အခြေခံအချက်အလက်များ

ကော့မပြင်: ဆွယ်စုသင်္ဘောနံကျေးရွာ ဝေဖန်ခြေခံအချက်အလက်များ

ကော့မပြင်:ကျေးရွာအုပ်စုတွင်ပါဝင်သော သင်္ဘောနံကျေးရွာသည်
 အိမ်ခြေ(၈၀၀)ကျော် ရှိပြီး အများစုမှာ ဖြင့် တောင်ယာလုပ်ငန်းဖြင့်အသက်
 မွေးဝမ်း မြဲကြောင်း ငွေလုံခြုံရေးအတွက် ငွေလေးတစ်ရာဖြင့် ဖြစ်ပါသည်။ လမ်းပန်း
 ဆက်သွယ်ရေး အခက်အခဲကြောင့် ဖွံ့ဖြိုးသည့် သဘောလား မ ဖွံ့ဖြိုး သောရွာငယ်
 လေးတစ်ရွာလည်း ဖြစ်ပါသည်။ မူလတန်း ကျောင်း ငယ်တစ်ကျောင်း ရှိပြီး ၊ ကမ်း
 တစ်ဖက်၌ ဧကတီ ငယ် တစ်ခုလည်း ရှိပါသည်။ ကျေးဇူးအားဖြင့် ငွေလုံခြုံ
 စီမံများ အားဖြင့် ပမာဏများ အများဆုံး နေထိုင်သောရွာတစ်ရွာဖြစ်ပါသည်။
 အနီးကြီး ကျောင်း ရှိ ဤဘာသာရေး နှစ်စား သောရွာလည်း ဖြစ်ပါသည်။ မိုးတွင်း
 အခါ၌ ကုန်းလမ်းဖြင့် သွားလာရ၍ ရေလမ်း ခရီးဖြင့်သာ သွားလာကြပါသည်။
 ငျဉ်းရေ (၂၀၀၀) ကျော်နေထိုင်ပြီး ဗုဒ္ဓဘာသာ နှီးကွယ်သောရွာဖြစ်ပါသည်။
 ပညာရေး၊ ဆက်သွယ်ရေး၊ လမ်းပန်း ဆက်သွယ်ရေး ဖွံ့ဖြိုးမှုနည်းပါးပေမယ့်
 လည်း ကျေးရွာ ဖွံ့ဖြိုး တိုးတက်ရေးအတွက် အခြေခံအချက်အလက် နားထောင်
 ရေကြောင်း သွားလာရေး လမ်းတစ်ခုဖြစ်ပါသည်။

၆။ လူထုပူးပေါင်းပါဝင်သော လူမှုဆန်းစစ်ခြင်းနှင့် အကဲဖြတ်ခြင်း(PSA/PRA)အကျဉ်းချုပ်

လူထုပူးပေါင်းပါဝင်သော လူမှုဆန်းစစ်ခြင်းနှင့် အကဲဖြတ်ခြင်း(PSA/PRA) အကျဉ်းချုပ်

စဉ်	အကြောင်းအရာ	ရက်စွဲ	ဦးတည်အရာ	တက်ရောက်သူ			အဓိကဆွေးနွေးချက်များ
				ကျား	မ	ပေါင်း	
၁	ပျံချိတ်-ပွား၊ အဆင့်သတ် ဖြတ်ခြင်း	၂.၄.၀၆	ချမ်းသာ၊ အလယ်အလတ်၊ ဝမ်းဗိုက်၊ အလွန်နည်းပါး	55	39	94	ကျေးရွာသားများ၏ အသံအကွပ်အမည်းနှင့် အညွှန်းပေးပေးရေးအဖွဲ့အစည်းများ သတ်မှတ်နိုင်ရန်အတွက် သတ်မှတ်ခြင်း
၁	ကုသိပွင့်မြေ မြေဦး	၂.၄.၀၆	ကျော်မတ်ဝင်း၊ ဒဂုန်း၊ သား၊ ဒဂုန်း၊ သမီး	37	21	58	ကောင်စီအဖွဲ့အစည်း၊ ကျေးရွာ၊ မြေဦး၊ ပွားပေးရေး၊ ကုသိပွင့်မြေ၊ ချိတ်ဆက်ရေး၊ မွေးမြူရေး၊ ရေအဖွဲ့အစည်း
၂	ကျေးရွာပျံချိတ် ပေးပို့သည့် လက်ထပ်ခြင်း	၂.၄.၀၆	ဒဂုန်း၊ သား၊ ဒဂုန်း၊ သမီး	25	19	44	ကျေးရွာအတွင်းရှိ အဖွဲ့အစည်းအဖွဲ့အစည်းများ၊ အဖွဲ့အစည်းအဖွဲ့အစည်း၊ လက်ထပ်ခြင်း၊ ပညာရေး၊ သင်တန်း
၄	ပြဿနာ သတ်မှတ်	၂.၄.၀၆	ဒဂုန်း၊ သား၊ ကျေးရွာအတွင်း	31	-	31	ပြဿနာသတ်မှတ်ခြင်း၊ အဖွဲ့အစည်းအဖွဲ့အစည်း၊ လက်ထပ်ခြင်း၊ ပညာရေး၊ သင်တန်း
၅	ပြဿနာ သတ်မှတ်	၂.၄.၀၆	ဒဂုန်း၊ သား၊ ကျေးရွာအတွင်း	-	18	18	ပြဿနာသတ်မှတ်ခြင်း၊ အဖွဲ့အစည်းအဖွဲ့အစည်း၊ လက်ထပ်ခြင်း၊ ပညာရေး၊ သင်တန်း
၆	ကျေးရွာပျံချိတ် ပေးပို့သည့် လက်ထပ်ခြင်း	၂.၄.၀၆	ရယ်မာ၊ ဒဂုန်း၊ သား၊ ဒဂုန်း၊ သမီး	55	39	94	ဒဂုန်း၊ သား၊ ဒဂုန်း၊ သမီး၊ ကျေးရွာအတွင်းရှိ အဖွဲ့အစည်းအဖွဲ့အစည်း၊ လက်ထပ်ခြင်း၊ ပညာရေး၊ သင်တန်း
၇	အဖွဲ့အစည်း ချိတ်ဆက်ခြင်း	၂.၄.၀၆	ဒဂုန်း၊ သား၊ ဒဂုန်း၊ သမီး	33	18	51	ကျေးရွာအတွင်းရှိ အဖွဲ့အစည်းအဖွဲ့အစည်း၊ လက်ထပ်ခြင်း၊ ပညာရေး၊ သင်တန်း
၈	ပင်လယ်ကမ်းခြေ	၂.၄.၀၆	ဒဂုန်း၊ သား၊ ဒဂုန်း၊ သမီး	19	20	39	ဒဂုန်း၊ သား၊ ဒဂုန်း၊ သမီး၊ ကျေးရွာအတွင်းရှိ အဖွဲ့အစည်းအဖွဲ့အစည်း၊ လက်ထပ်ခြင်း၊ ပညာရေး၊ သင်တန်း
၉	ပြဿနာသတ်မှတ်ခြင်း	၂.၄.၀၆	ကျေးရွာအတွင်း	21	18	39	လက်ထပ်ခြင်း၊ ပညာရေး၊ သင်တန်း
၁၀	ကျေးရွာ အဖွဲ့အစည်း	၂.၄.၀၆	ဒဂုန်း၊ သား၊ ဒဂုန်း၊ သမီး	55	39	94	ကျေးရွာအတွင်းရှိ အဖွဲ့အစည်းအဖွဲ့အစည်း၊ လက်ထပ်ခြင်း၊ ပညာရေး၊ သင်တန်း

၇။ ကျေးရွာဖွံ့ဖြိုးရေးအစီအစဉ်အတွက်အသုံးပြုခဲ့သော PRA Tools များနှင့် တစ်ခုချင်းစီ အတွက် သုံးသပ်ချက်များ

ချမ်းသာဖြူလယ်ဝေမှုအစဉ် သတ်မှတ်ချက် သင်္ဘောနံကျေးရွာ			
အမျိုးအစား	သတ်မှတ်ချက် / ဥပမာ / လိဂ်းများ	အိမ်ထောင်စု အရေအတွက်	%
ချမ်းသာ	ရာဘာဖြူလွမ်းဖြူ၊ သမုဒ္ဒါဖြူ (၅၅)	၇	၇.၇%
အလယ်အလတ်	လွမ်းဖြူ၊ ဖြေဖြူ (၅၅)	၁၆	၁၈.၈%
ဆင်းရဲ	အိမ်ဖြူ၊ ဖြေဖြူ မရှိဘဲ လက်လှုပ်လက်စား	၆၇	၇၈.၈%
စုစုပေါင်း		၉၀	၁၀၀%

သုံးသပ်ချက် -

ချမ်းသာဖြူလယ်ဝေမှုအစဉ် သတ်မှတ်ချက်ကို တွေ့ရှိရခြင်းအားဖြင့် ဆင်းရဲသား ဦးရေ ဖြစ်ခဲ့ခြင်းမှာ မြားမြားစွာ တွေ့ရှိရပါသည်။ လွမ်းဖြူ၊ ဖြေဖြူ ဖြစ်နိုင်သော လူလတ်တန်းစား အများစုမှာ ဦးစီး ချမ်းသာသော လူဦးရေ တစ်ဦး နှစ်ဦး မျှသာ ရှိပါသည်။ လက်လှုပ်လက်စား ဖြစ်နိုင်မရှိသော ဆင်းရဲသား လူဦးရေ အများဆုံး ဖြစ်နိုင်ခြင်းကြောင့် သိရှိရပါသည်။

၇.၁။ရာသီခွင်ပြပြကွဲဒိန်

ရာသီခွင်ပြဇယား											သင်္ဘောနံကျေးရွာ	
ကြေးမုံ	မိမိ	မိမိ	မိမိ	မိမိ	မိမိ	မိမိ	မိမိ	မိမိ	မိမိ	မိမိ	၀၆၉၉	ထွက်နေ
ကြေးမုံ	မိမိ	မိမိ			မိမိ	မိမိ				မိမိ		
ကောင်စာ					မိမိ					မိမိ		
ကျွန်း	မိမိ	မိမိ			မိမိ					မိမိ		
ဂုဏ်					မိမိ	မိမိ						
သိဟို	မိမိ				မိမိ					မိမိ		
ကိုး									မိမိ			
ဂေဇာ							မိမိ	မိမိ				

သုံးသပ်ချက်-

ရွာသူ/ရွာသားများ သာသနာ့အဖွဲ့အစည်းများကို ဖွဲ့စည်း၍ ခရစ်ယာန်၊ ဓမ္မစာ၊ နတ်ဘုရား၊ နတ်ဆရာတော်များနှင့် ခရစ်ယာန်၊ ဓမ္မစာ၊ နတ်ဘုရား၊ နတ်ဆရာတော်များကို ပြောဆို၊ ကျင့်ကြံရန် အားပေးခြင်း၊ ရွာထဲသို့ ခရစ်ယာန်၊ ဓမ္မစာ၊ နတ်ဘုရား၊ နတ်ဆရာတော်များကို ပြောဆို၊ ကျင့်ကြံရန် အားပေးခြင်း၊ ရွာထဲသို့ ခရစ်ယာန်၊ ဓမ္မစာ၊ နတ်ဘုရား၊ နတ်ဆရာတော်များကို ပြောဆို၊ ကျင့်ကြံရန် အားပေးခြင်း၊ ရွာထဲသို့ ခရစ်ယာန်၊ ဓမ္မစာ၊ နတ်ဘုရား၊ နတ်ဆရာတော်များကို ပြောဆို၊ ကျင့်ကြံရန် အားပေးခြင်း။

၇.၂။ ပင့်ကူအိမ်ပြင်မြေပုံ

သင်္ဘောနံကျေးရွာ ပင့်ကူအိမ်ပြင်မြေပုံ

အမျိုးသား : _____
အမျိုးသမီး : - - - - -

- ① လှံခြံမ
- ② ပညာရေး
- ③ ကျန်းမာရေး
- ④ အိမ်မာလီ
- ⑤ အလုပ်အကိုင်အခွင့်အလမ်း
- ⑥ သွားလာနိုင်မှု
- ⑦ ဦးဆောင်နိုင်မှု
- ⑧ ဆုံးဖြတ်နိုင်ခွင့်

သုံးသပ်ချက်-

- လှံခြံမ၊ အလုပ်အကိုင်အခွင့်အလမ်း၊ သွားလာနိုင်မှု၊ ဦးဆောင်နိုင်မှု၊ ကျန်းမာရေး၊ ဆုံးဖြတ်နိုင်ခွင့်တို့ကို ဖြည့်စွက်ပေးရန် အားဖြင့် အမျိုးသားများ သည် အမျိုးသမီးများထက် ပိုမိုကျယ်လပ်စေရန် ဝန်ကြံပါသည်။
- ပညာရေး၊ စာနုတူ ဂိုသော်လည်း အိမ်မာလီနှင့် အမျိုးသမီးများ ကိုယ်စီလုပ်ဆောင်နိုင်စေရန် ဖြည့်စွက်ပါသည်။
- ဖွံ့ဖြိုးမှုအား နည်းသော ဂွာတစ်ဂွာဖြင့် အိမ်ထောင်ဦးစီးဖြစ်သော အမျိုးသားများ ကသာ ဦးစီး ဦးဆောင်လုပ်ကိုင်စေရန် ဝန်ကြံပါသည်။

၇.၃။ အရင်းအမြစ်ပြမြေပုံ

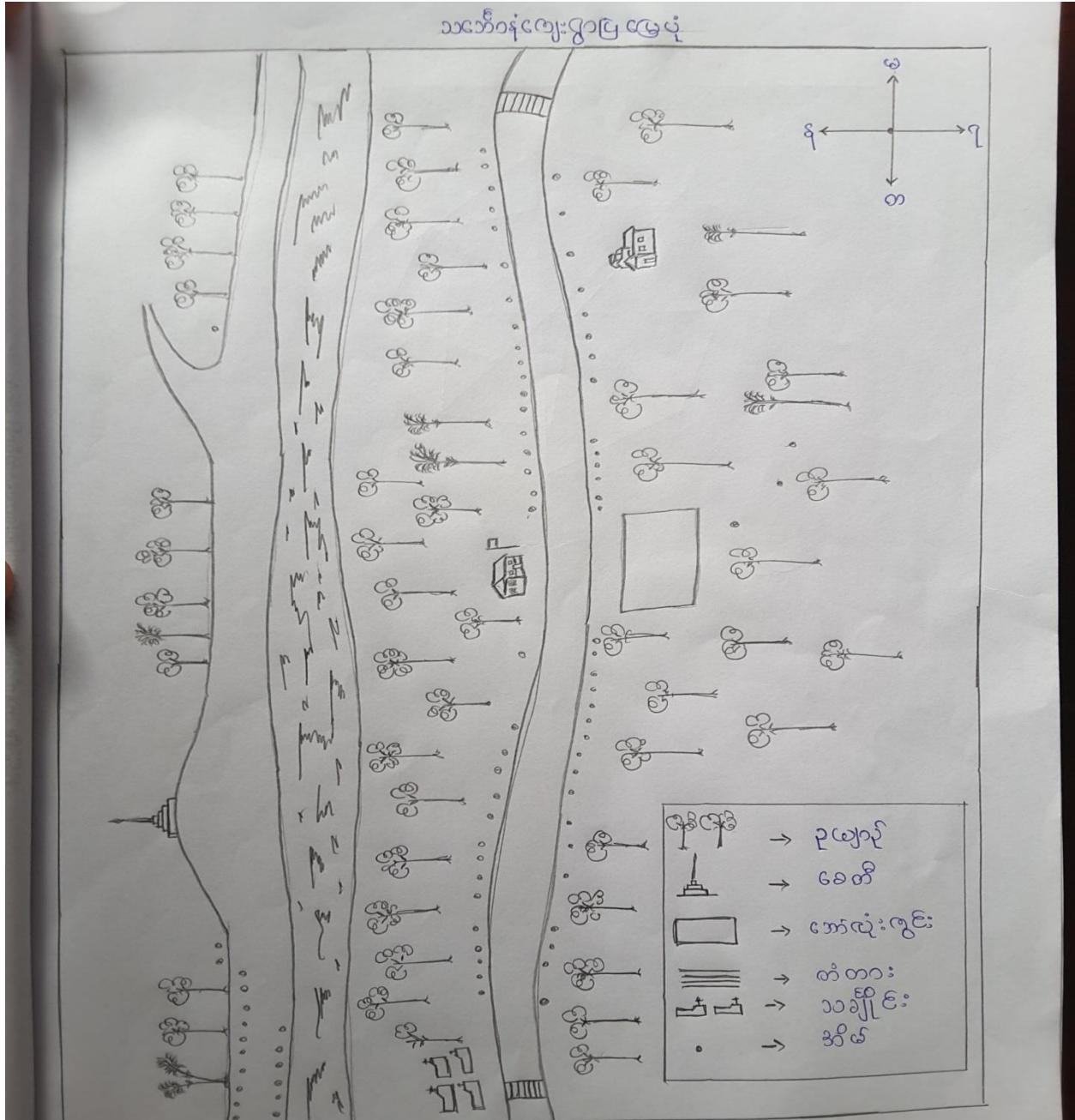

သင်္ဘောနံကျေးရွာ၊ ကော့မပြင်းကျေးရွာအုပ်စု၊ တနင်္သာရီမြို့။

ချိတ်ဆက်မှုပြ ဇယား

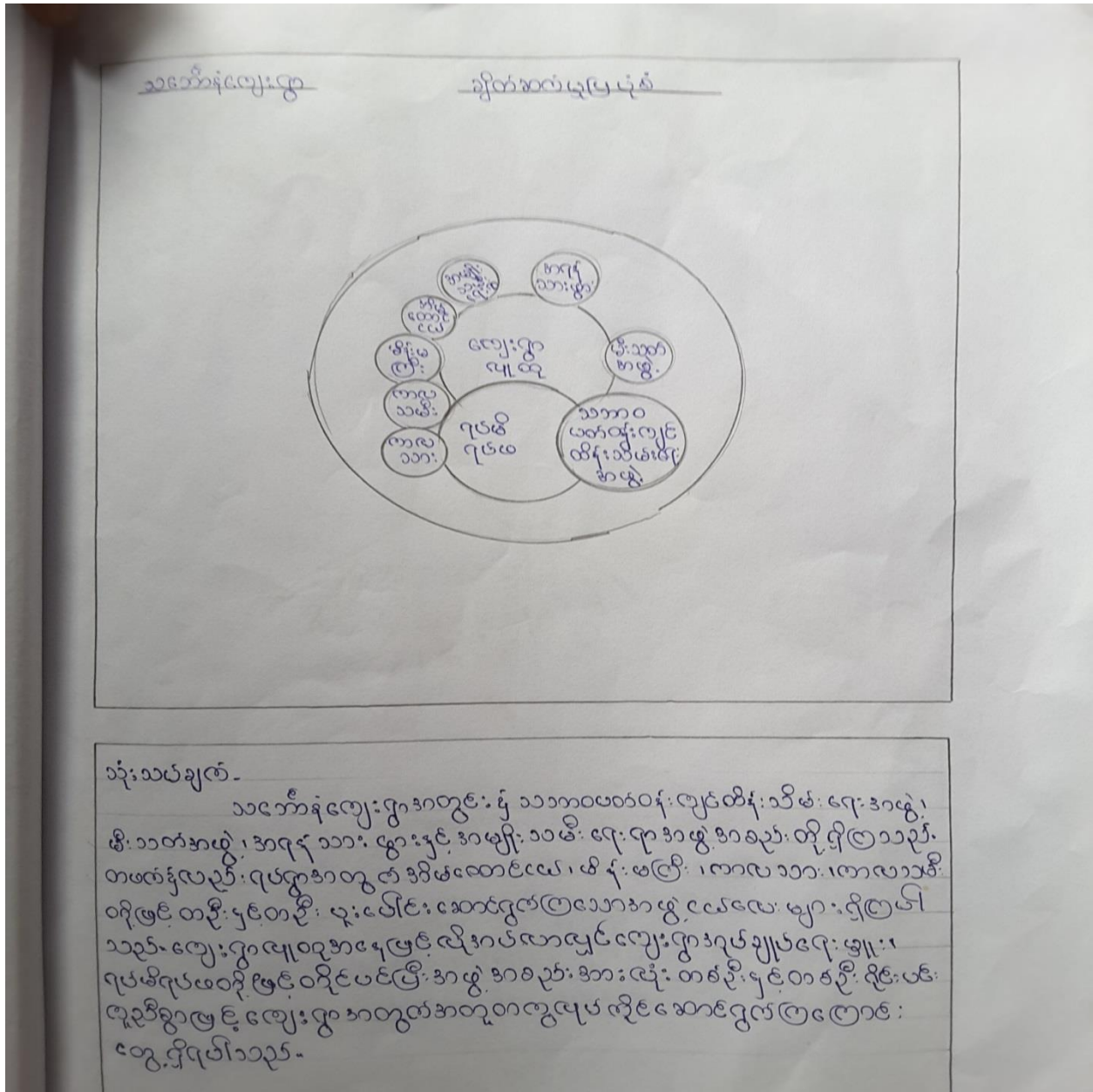

သင်္ဘောနံကျေးဂွာ

အမျိုးသားအခက်အခဲ

ကျေးမပြင်းအုပ်စု

- မီးမရရှိခြင်း အခက်အခဲ
- သေတ္တာရရှိခြင်း အခက်အခဲ
- ဂွာခြင်း ဆက်လမ်း သွားလာရခက်ခဲ
- သတင်းဆက်သွယ်ရေး ခက်ခဲ
- စာသင်ကျောင်း မျက်နှာကျက်မရှိ ဤသင်တန်း ဂျာနယ်ခက်ခဲ
- ကျန်းမာရေး ဝန်ထမ်း ငွေဆေးခန်း မရှိခြင်း ခက်ခဲ
- တံတား မရှိခြင်း ခဲခြင်း

သင်္ဘောနံကျေးဂွာအမျိုးသားမျှော်မှန်းချက် ၂၀၁၅

- ၂၄ နာရီ လျှပ်စစ်မီးလင်းရေး (ရေအားလျှပ်စစ်)
- ကျွန်ုပ်တို့လမ်း မကြီးပြန်
- ကျန်းမာရေး ဝန်ထမ်း + ဆေးပေးခန်းပြန်
- သတင်းဆက်သွယ်ရေး ကောင်းမွန်လာစေရန်
- စာသင်ကျောင်း မျက်နှာကျက်ပြန်
- တံတား ကောင်းမွန်လာစေရန်
- စာပို့ဆောင်ရေး ပြန်လည်ရရှိ

သင်္ဘောနံကျေးရွာ

အမျိုးသမီး အခက်အခဲ

ကျေးမပြင်း ချုပ်စု

- မီးလုံလောက်တဲ့ အခက်အခဲရှိခြင်း
- လမ်းမကောင်း ဂျိမ်းအခက်အခဲ ဖြစ်ခြင်း
- သောက်ရေခက်ခဲခြင်း
- ကျောင်း မျက်နှာ ကျွတ်လို့ အခက်အခဲ
- ကျောင်း ခြံစုပတ် ဂျိမ်းအခက်အခဲရှိခြင်း
- ကျောင်း ဂုံး ခန်း ကောင်း ကောင်း လိုအပ်ခြင်း
- ကျန်းမာရေး ဆေးပေးခန်း အခက်အခဲရှိခြင်း
- ကျောင်း သား ဝိုင်းခံသင်ပုဂ္ဂိုလ် အခက်အခဲရှိခြင်း
- ဖုန်းတိုင် လိုအပ်ခြင်း
- စာတည်း တိုက် အခက်အခဲရှိခြင်း

သင်္ဘောနံကျေးရွာ

အမျိုးသမီး မျှော်မှန်းချက် (၄) နှစ်

- ပညာရေး ထိပ်ဆုံး အဆင့် ရောက်ရှိချင်
- မီးလုံလောက်စွာ ရရှိရန် မျှော်မှန်းခြင်း
- ကျွန်ုပ်တို့လမ်း ရရှိရန် မျှော်မှန်းခြင်း
- ဆေးပေး ခန်း ရရှိရန် မျှော်မှန်းခြင်း
- စာတည်း တိုက် ရရှိရန် မျှော်မှန်းခြင်း
- သတင်း ဆက်သွယ်ရေး ကောင်းမွန်ရန် မျှော်မှန်းခြင်း
- အိမ်ယာ ဖြေလွှတ်မှု လိုမျှ မျှော်မှန်းခြင်း
- ဖိတ်ခေါ် များ ကောင်းမွန်ရန် မျှော်မှန်းခြင်း

<u>သင်္ဘောနံကျေးရွာ</u>	<u>လှယ်ငွေ: ခွဲများ</u>	<u>ကျေးမပြင်းအုပ်စု</u>
. မီး: (ငှေ့စားလှယ်ခတ်)	(၈+၆)	
. ဇမ်း: (ကွန်ဇာရစ်)	(၈+၆)	
. ရေ: (စိမ်းခမ်းရေ)	(၈+၆)	
. စာသင်ကျောင်း: မျက်နှာချွတ်	(၈+၆)	
. စာသင်ကျောင်း: ခြံစည်းရိုး	(၆)	
. စာသင်ကျောင်း: ဂျိုးခန်း	(၆)	
. ဆေးပေးခန်း	(၈+၆)	
. စာစုစာရင်း	(၈+၆)	
. ဖုန်းထိုင်	(၈+၆)	
. ကံထား: (ကွန်ဇာရစ်)	(၈+၆)	

<u>သင်္ဘောနံကျေးရွာ</u>	<u>ဂျိုးဆေးပေးလှယ်ငွေများ</u>
. စာသင်ကျောင်း: မျက်နှာချွတ်	
. ဇမ်း: (ကွန်ဇာရစ်)	
. စာသင်ကျောင်း: ဂျိုးခန်း	
. ကံထား: (ကွန်ဇာရစ်)	
. စာသင်ကျောင်း: ခြံစည်းရိုး	

ကော်မတီဝင်များစာရင်း

သင်္ဘောနံကျေးရွာလှေကော်မတီ အဖွဲ့ဝင်များ

စဉ်	အမည်	အသက်	လူမျိုး	ရာထူး
၁	ဦးလှေမင်းဆေး	၃၆	ဗမာ	ခေတရာဝန်ထမ်း
၂	ဒေါ်သန္တာ	၄၁	ဗမာ	
၃	ဦးကျော်သန်း	၅၄	ဗမာ	
၄	ဒေါ်စုစုဗွန်	၃၆	ဗမာ	ခိမ်လိန်း အထောက်အကူပြု ကော်မတီဥက္ကဋ္ဌ
၅	ဒေါ်ဝါဝါလှိုင်	၂၅	ဗမာ	
၆	ဦးတင်ထွန်း	၆၈	ဗမာ	အတွဲပြုမေ့ရှားရေးကော်မတီ
၇	ဒေါ်သန်းဥယ်	၃၉	ဗမာ	
၈	ဦးဇော်ဝင်း	၅၇	ဗမာ	စောင့်စောင့်ကြီးကြီး အဖွဲ့ဝင်ရေးကော်မတီ
၉	ဦးလှေမျိုးမောင်	၄၇	ဗမာ	
၁၀	ဒေါ်မြင့်မြင့်ဌေး	၃၀	ဗမာ	
၁၁	ဦးမင်းမင်းစိန်	၂၇	ဗမာ	ဝယ်ယူရေးကော်မတီ
၁၂	ဒေါ်ညိုညိုခိုင်	၃၉	ဗမာ	
၁၃	ဒေါ်စောဗွန်	၃၆	ဗမာ	ပြုပြင်ထိန်းသိမ်းရေးကော်မတီ
၁၄	ဦးမြဝင်းလှ	၄၁	ဗမာ	
၁၅	ဦးမျိုးအောင်	၃၁	ဗမာ	
၁၆	ဒေါ်သန်းဌေး			

၉။ ကျေးရွာအခြေခံအချက်အလက်များ

လူထုဝဟိုပြုစီမံကိန်း၊စီမံကိန်းလက်စွဲ
အပိုင်း-၃ ၊
ပုံစံ-၁ ကျေးရွာအခြေခံအချက်အလက်များ (Form PC 1)

လမ်းညွှန်ချက်/ ကျေးရွာတစ်ရွာသို့ ပထမဆုံး မိတ်ဆက်ခရီးသွားရောက်သောအခါ လူထုစည်းရုံးရေးမှူးသည် ကျေးရွာခေါင်းဆောင်များအားကျေးရွာအချက်အလက်များကိုပေတ္တာရပ်ခံ၍တောင်းခံရသည်။ ဤအချက်အလက်များကိုစီမံကိန်းမိတ်ဆက်အစည်းဝေးပွဲတွင်မိတ်ဆက်ပေးရမည်။ စီမံကိန်းမိတ်ဆက်အစည်းဝေးတွင် လူထုစည်းရုံးရေးမှူးသည် ဤအချက်အလက်များအားစစ်ဆေးပြီးမှန်ကန်အောင်ပြုလုပ်ရမည်။ ပြီးနောက်တွင် လူထုစည်းရုံးရေးမှူးမှ သတင်းအချက်အလက်ထံသို့ Tablets မှတစ်ဆင့် ဖြည့်သွင်းရမည်။

ကျေးရွာအုပ်ချုပ်ရေးမှူးအမည် ဦး ဝဇီ၊ ဖေဖာဇီ	ကျေးရွာအုပ်ချုပ်ရေးမှူး ဖုန်းနံပါတ် ၀၇ ၇၅၆၅ ၀၆၅၆	လူထုစည်းရုံးရေးမှူး၏အမည် ဒေါ်မြင့်၊ မအူလှိုင်
ပြည်နယ်၊ တိုင်းဒေသကြီး ဧရာဝတီ၊ ပဲခူး	မြို့နယ် ဧရာဝတီ	ကျေးရွာအုပ်စု ကျေးရွာ အလယ်

က. လူဦးရေ

လူမျိုးစု	အိမ်ထောင်စုအရေအတွက်	ကိုးကွယ်သည့်ဘာသာ	အိမ်ထောင်စုအရေအတွက်
လူမျိုးစု (၁) - မြန်မာ	၆၆	ဘာသာ(၁) - ဗုဒ္ဓ	၆၆
လူမျိုးစု (၂) -----		ဘာသာ(၂) -----	
လူမျိုးစုရော -----		ဘာသာရော -----	

	အမျိုးသား(အရေအတွက်)	အမျိုးသမီး(အရေအတွက်)
လူဦးရေ	၁၆၅	၁၇၅
အိမ်ထောင်ဦးစီး	၆၂	၂

(ခ) လက်လှမ်းမီအသုံးပြုနိုင်သည့် အဆောက်အအုံများ

စာသင်ကျောင်း	အမှတ် ခြံပေါ်	ကျန်းမာရေး	အမှတ် ခြံပေါ်	ဘာသာရေးအဆောက် အအုံ	အမှတ် ခြံပေါ်
အထက်တန်းကျောင်း	<input type="checkbox"/>	ဆေးရုံ	<input type="checkbox"/>	စေတီ	<input checked="" type="checkbox"/>
အလယ်တန်းကျောင်း	<input type="checkbox"/>	ကျန်းမာရေးဌာန	<input type="checkbox"/>	ဘုန်းကြီးကျောင်း	<input checked="" type="checkbox"/>
မူလတန်းကျောင်း	<input checked="" type="checkbox"/>	ကျန်းမာရေးဌာနခွဲ	<input type="checkbox"/>	ဟိန္ဒူဘုရားကျောင်း	<input type="checkbox"/>
မူကြိုကျောင်း	<input type="checkbox"/>	ဆေးပေးခန်း	<input type="checkbox"/>	ခရစ်ယာန်ကျောင်း	<input type="checkbox"/>
အခြား	<input type="checkbox"/>	အခြား	<input type="checkbox"/>	ဗလီ	<input type="checkbox"/>
				အခြား	<input type="checkbox"/>
မှတ်ချက်		မှတ်ချက်		မှတ်ချက်	

သင်္ဘောနံကျေးရွာ၊ ကော့မပြင်းကျေးရွာအုပ်စု၊ တနင်္သာရီမြို့။

လူထုဝဟ်ပြုစီမံကိန်း၊စီမံကိန်းလက်ခွဲ
အပိုင်း-၃ ၉.၉.၂၀၁၅

(၁)ကျွမ်းကျင်သူများမှတ်တမ်း ၊ ကျေးရွာတွင်နေထိုင်သော သို့မဟုတ် အခြားရွာမှလာရောက်သောကျွမ်းကျင်သူများ

(၁)တသင်ကျောင်း		(၂)ကျန်းမာရေး		(၃)လက်မှုပညာ	
ရွာတွင်နေထိုင်သူ	အခြားရွာမှလာသူ	ရွာတွင်နေထိုင်သူ	အခြားရွာမှလာသူ	ရွာတွင်နေထိုင်သူ	အခြားရွာမှလာသူ
<input checked="" type="checkbox"/>	<input checked="" type="checkbox"/>	<input type="checkbox"/>	<input type="checkbox"/>	<input type="checkbox"/>	<input type="checkbox"/>
မူလတန်းပြဆရာ၊ဆရာမ		ဆရာဝန်		လက်သမား	
အထက်တန်းပြဆရာ		လက်ထောက်ကျန်းမာရေးမှူး		ပန်းရံ	
အလယ်တန်းပြဆရာ		အမျိုးသမီးကျန်းမာရေးဆရာမ		လှုပ်စစ်ဆိုင်ရာ	
မူကြံဆရာ၊ဆရာမ		အရံသားစွား		ရေဖိုက်သွယ်သူ	
အခြား		ပြည်သူ့ကျန်းမာရေးလိပ်သား		စက်ပြင်ဆရာ	
မှတ်ချက်		(၁)/(၂)		မှတ်ချက်	

(ဃ) ကျေးရွာသို့ ရောက်ရှိနိုင်သည့်လမ်းအခြေအနေ / ကျေးရွာတစ်ရွာသည် ငွင်း၏ကျေးရွာအုပ်စုနှင့် ဆက်သွယ်ထားသော လမ်းအခြေအနေ (အောက်ပါတို့တို့တွင်ပါ)

ကျေးရွာခြမ်းလမ်း: _____ ကတ္တရာလမ်း: _____ ကွန်ကရစ်လမ်း: _____ မော်တော်ဆိုင်ကယ်လမ်း: _____
 ကျောက်ခင်းလမ်း: _____ မြေသားလမ်း: _____ လူသွားလမ်း: _____ အခြား: _____

(င) ကျေးရွာဖွံ့ဖြိုးမှုစီမံချက်

(၁) လူထုဝဟ်ပြုစီမံကိန်းမစတင်မှီ ဤကျေးရွာတွင်ကျေးရွာဖွံ့ဖြိုးမှု စီမံချက်ရှိခဲ့ပါသလား? ပိုင်-ဝါ
ရှိပါသည်/မရှိပါ/မသိပါ ၂၀၁၅-
၂၀၁၅

(၂) ရှိခဲ့ပါလျှင် ဤစီမံချက်ကို မည်သည့် ခုနှစ်တွင်ပြင်ဆင်ခဲ့ပါသနည်း? နှစ်- ၂၀၁၅-၂၀၁၅
၂၀၁၅/မသိပါ Cym

(၃) ဤစီမံချက်ကို မြို့နယ်မှအတည်ပြုခဲ့ပါသလား? ပြုခဲ့ပါသည်/မပြုခဲ့ပါ /မသိပါ

(စ) ဝန်ထမ်းအရင်းအမြစ်

(၁) ဤကျေးရွာ၏ဝဟ်ပုဂ္ဂိုလ်ကျေးရွာအုပ်စု၏ဝဟ်ပုဂ္ဂိုလ်အထိခရီးပိုင်မည်မျှ ကွာဝေးသနည်း? ပိုင်-----/မသိပါ

(၂) ဤကျေးရွာမှ ပုဂ္ဂိုလ်ကျေးရွာအုပ်စုဝဟ်ပုဂ္ဂိုလ်အထိသွားလာရာတွင်ကြာမြင့်သည့်အချိန်

ခြောက်သွေ့ရာသီတွင်ကြာချိန်- ၉.၁၅.၂၀၁၅ မှတ်တမ်း/မော်တော်ဆိုင်ကယ်/ခြေလျှင်/လား/မော်တော်ဆိုင်
 မိုးရာသီတွင်ကြာချိန်- ၄.၁၅.၂၀၁၅ မှတ်တမ်း/မော်တော်ဆိုင်ကယ်/ခြေလျှင်/လား/မော်တော်ဆိုင်
 အခြား: _____

(ဆ) ဖတ်ဝန်းကျင်ဆိုင်ရာသဘာဝဘေးအန္တရာယ် -
 ဤကျေးရွာတွင်ကြေးခြင်းကဲ့သို့ သဘာဝဘေးအန္တရာယ်ကျရောက်စူးခြင်းရှိပါသလား။
 မရှိပါ ရှိပါသည် ရှိလျှင်ဖော်ပြပါ _____

သင်္ဘောနံကျေးရွာ၊ ကော့မပြင်းကျေးရွာအုပ်စု၊ တနင်္သာရီမြို့။

၁၀။ စီမံကိန်းစက်ဝန်းအချိန်ဇယား

အပိုင်း-၃

ပုံစံ ၀-၂ - စီမံကိန်းစက်ဝန်းအချိန်ဇယား (PC 2)

လမ်းညွှန်ချက်သက်ဆိုင်ရာလူထုစည်းရုံးရေးမှူး/လက်ထောက်နည်းပညာနည်းပညာမှူးများမှ		စီမံကိန်းစက်ဝန်းအဆင့်တစ်ခုစီ	ပြီးစီးစဉ်ကျေးရွာနှင့်	ကျေးရွာအုပ်စု
အတွက်တိုက်ပုံစံကိုဖြည့်သွင်းရမည်။				
စည်းရုံးရေးမှူး/ဝန်ထမ်း အမည် <u>ဒေါ်ဇော်အေး</u>				
နေ့စွဲ	<u>၁.၂.၂၀၂၆</u>	စက်ဝန်းအားအမှတ်ခြိပ်ပါ <input checked="" type="checkbox"/> စက်ဝန်း(၁) <input type="checkbox"/> စက်ဝန်း(၂) <input type="checkbox"/> စက်ဝန်း(၃)		
<input type="checkbox"/> စက်ဝန်း (၄)				
ဖြည့်နယ်/တိုင်း	<u>ကျောက်တိုင်</u>	မြို့နယ်	<u>ကျောက်တိုင်</u>	ကျေးရွာအုပ်စု
			<u>ကျေးရွာ</u>	<u>ကျေးရွာ</u>

စီမံကိန်းဆောင်ရွက်မှုအဆင့်များ	နေ့စွဲ		အစည်းအဝေးတွင်တက်ရောက်သူအရေအတွက်			
	စတင်သည့်နေ့	ပြီးဆုံးသည့်နေ့	အမျိုးသားအရေအတွက်	အမျိုးသမီးအရေအတွက်	အိမ်ထောင်စုအရေအတွက်	လူမျိုးစုတက်ရောက်သူအရေအတွက်နှင့် လူမျိုးစုအမည်
၁. ကျေးရွာစီမံကိန်း မိတ်ဆက်အစည်းအဝေး	၁.၂.၂၀၂၆	၁.၂.၂၀၂၆	၁၂	၁၅	၂၇	၂၇ - ၂၇
၂. ကျေးရွာဖွံ့ဖြိုးရေး စီမံချက်ရေးဆွဲခြင်းအစည်းအဝေး	၁.၂.၂၀၂၆	၁.၂.၂၀၂၆	၁၂	၁၆	၂၈	၂၈ - ၂၈
၃. ကျေးရွာအုပ်စု လုပ်ငန်းဆုံးဖြတ်ချက်ချသည့်အစည်းအဝေး	၅.၂.၂၀၂၆	၅.၂.၂၀၂၆	၅	၅	၁၀	၁၀ - ၁၀
၄. မြို့နယ်အဆင့်စီမံကိန်းရေးဆွဲရေးနှင့်အကောင်အထည်ဖော်ရေးကော်မတီ၏ စီမံကိန်းသုံးသပ်မှုအစည်းအဝေး			မလို	မလို	မလို	မလို
၅. မြို့နယ်စီမံကိန်းရေးဆွဲရေးနှင့်အကောင်အထည်ဖော်ရေးကော်မတီ၏ဆုံးဖြတ်မှုကို ရွာသို့အသိပေးအကြောင်းကြားသည့်အစည်းအဝေး						
၆. စီမံကိန်းလုပ်ငန်းခွဲစီမံချက်ရေးဆွဲခြင်းအစည်းအဝေး	မလို	မလို	မလို	မလို	မလို	မလို
၆.၁။ စီမံကိန်းလုပ်ငန်း အကောင်အထည်ဖော်ရေးအစီအစဉ် ရေးဆွဲခြင်း						
၆.၂။ ဝယ်ယူရေးအစီအစဉ် ရေးဆွဲခြင်း						

သင်္ဘောနံကျေးရွာ၊ ကော့မပြင်းကျေးရွာအုပ်စု၊ တနင်္သာရီမြို့

၁၁။ ကျေးရွာဖွံ့ဖြိုးရေး ဦးစားပေးအစီအစဉ်(ပုံစံ-၃)

လူထုဝဟ်ပြုစီမံကိန်း၊စီမံကိန်းလက်စွဲ
အပိုင်း-၃ ၂၉.၉.၂၀၁၅
ပုံစံ စ-၃ ကျေးရွာခွဲ၊ ဖြိုးရေး ဦးစားပေးအစီအစဉ် (Form PC 3)

လက်ညွှန်
အထောက်အကူပြုကော်မတီသည်
အားလုံးသောအခက်အခဲအတားအဆီးများ၊
မသက်ဆိုင်သည့် လုပ်ငန်းများအားလုံးကိုဖော်ပြရမည်။
လူထုဝဟ်ခွဲ၊ ဖြိုးရေး/ဝန်ထမ်း အမည်
၈.၇.၂၀၁၆

ရွာ/အဆင့်(၃)ကျေးရွာမှန်းချက်အစည်းအဝေးပြီးဆုံးသောအခါ
လူထုဝဟ်ခွဲ၊ ဖြိုးရေး/ဝန်ထမ်းအကူအညီဖြင့်
ဤပုံစံကိုဖြည့်စုံအောင်
ကျေးရွာစီမံကိန်း
ဖြည့်သွင်းရမည်။
ရန်ပုံငွေအရင်းအမြစ်နှင့်

စက်ဝန်းအား အမှတ်ခြစ်ပါ (✓) မှ စက်ဝန်း(၀)
□ စက်ဝန်း(၂) □ စက်ဝန်း(၃) □ စက်ဝန်း(၄)

ပြင်ဆင်/ထိုး ၈၂ ဝဟ်ဂီၤ
မြို့နယ်ဗဟ်ဂီၤ ကျေးရွာအုပ်စု ၆၈၇ (ပဉ္စ)၊ ကျေးရွာ ၂၁၆၇၇၇
တ. အခက်အခဲအတားအဆီးများအားဆွေးနွေးခြင်း - ယခုလက်ရှိအခြေအနေတွင်ကျေးရွာခွဲ၊ ဖြိုးတိုးတက်ရေးအတွက်
အမျိုးသား အဖွဲ့မှတင်ပြသောအခက်အခဲအတားအဆီးများ၊ အမျိုးသား/သမီး အနည်းဆုံးအခက်အခဲ ၅ ခုစီဖော်ပြပါ။
အမျိုးသမီး အဖွဲ့မှတင်ပြသောအခက်အခဲအတားအဆီးများ

၁	မိမိကလေးအဖို့ အခက်အခဲ	၁	မိမိကလေးအဖို့ အခက်အခဲ
၂	မိမိကလေးအဖို့ အခက်အခဲ	၂	မိမိကလေးအဖို့ အခက်အခဲ
၃	မိမိကလေးအဖို့ အခက်အခဲ	၃	မိမိကလေးအဖို့ အခက်အခဲ
၄	မိမိကလေးအဖို့ အခက်အခဲ	၄	မိမိကလေးအဖို့ အခက်အခဲ
၅	မိမိကလေးအဖို့ အခက်အခဲ	၅	မိမိကလေးအဖို့ အခက်အခဲ

၆. သိထား မှတ်စု ၃ ဖြစ်

၇. မှတ်စုခြင်း - နောင်လာမည့် (၅) နှစ် အတွင်း ကျေးရွာခွဲ၊ ဖြိုးရေး မျှော်မှန်းလျာထားချက်များအား တင်ပြပါ။

အမျိုးသားအဖွဲ့မှတင်ပြသော မျှော်မှန်းချက်များ	အမျိုးသမီးအဖွဲ့မှတင်ပြသော မျှော်မှန်းချက်များ
၁ မြို့နယ်ဗဟ်ဂီၤ အုပ်စု ၆၈၇ (ပဉ္စ)၊ ဝဟ်ဂီၤ	၁ မြို့နယ်ဗဟ်ဂီၤ အုပ်စု ၆၈၇ (ပဉ္စ)၊ ဝဟ်ဂီၤ
၂ ကျွန်ုပ်တို့ ဝဟ်ဂီၤ ၇၅ ဝဟ်ဂီၤ	၂ မြို့နယ်ဗဟ်ဂီၤ အုပ်စု ၆၈၇ (ပဉ္စ)၊ ဝဟ်ဂီၤ
၃ မိမိကလေးအဖို့ အခက်အခဲ	၃ ကျွန်ုပ်တို့ ဝဟ်ဂီၤ ၇၅ ဝဟ်ဂီၤ
၄ မိမိကလေးအဖို့ အခက်အခဲ	၄ မိမိကလေးအဖို့ အခက်အခဲ
၅ မိမိကလေးအဖို့ အခက်အခဲ	၅ မိမိကလေးအဖို့ အခက်အခဲ

၆. မိမိကလေးအဖို့ အခက်အခဲ

၇. မှတ်စုခြင်း - နောင်လာမည့် (၃) နှစ်အတွက် ဦးစားပေး ဖွံ့ဖြိုးတိုးတက်မှု လုပ်ငန်း အစီအစဉ်များအားဖော်ပြပါ။
(လူထုဝဟ်ပြုစီမံကိန်း ရန်ပုံငွေအတွက် အဆိုပြုသော အစီအစဉ်များကိုဦးစားပေး အဆင့်အလိုက်ဖော်ပြပြီး ဆန်လူထုဝဟ်ပြု စီမံကိန်း
ရန်ပုံငွေအရင်းအမြစ်နှင့် မပတ်သက်သည့်အစီအစဉ်များလည်းဖော်ပြရန်ဖြစ်သည်။)

ကျေးရွာအတွက်ဦးစားပေးဖွံ့ဖြိုး တိုးတက်မှု လုပ်ငန်းစဉ်များ	အဆိုပြုသူ (အမျိုးသားများ/ အမျိုးသမီးများ/ အမျိုးသား+အမျိုးသမီး)	လူထုဝဟ်ပြုစီမံကိန်းအတွက်အဆိုပြု သည်(ဦးစားပေးအဆင့်အလိုက်ဖော်ပြပေ ၇)	ခန့်မှန်း ကုန်ကျ စရိတ်	အကျိုးခံစား ခွင့်ရှိသူခန့် မှန်းခြေ အရေ အတွက်
ကျေးရွာအတွက်ဦးစားပေးဖွံ့ဖြိုး တိုးတက်မှု လုပ်ငန်းစဉ်များ	၈၇ + ၆	၁	3578000	၃၂
မိမိကလေးအဖို့ အခက်အခဲ	၈	၂	2867400	356 + ၈၀
မိမိကလေးအဖို့ အခက်အခဲ	၈	၃	35 သိန်း	356 + ၈၀

၁၀

သင်္ဘောနံကျေးရွာ၊ ကော့မပြင်းကျေးရွာအုပ်စု၊ တနင်္သာရီမြို့

၁၂။ ကျေးရွာအုပ်စုစီမံကိန်းလုပ်ငန်းခွဲရွေးချယ်ခြင်း(ပုံစံ-၄)

လမ်းညွှန်ချက်။ ။ ကျေးရွာအုပ်စုစီမံချက်ရေးဆွဲသည့်အစဉ်အထဲတွင် ဤပုံစံအားလူထုစည်းရုံးရေးမှူး / လက်ထောက်နည်းပညာမှူးတို့၏ အကူအညီဖြင့်ပြည့်စုံစွာ ဖြည့်သွင်းရမည်။ ဤပုံစံအားပြည့်စုံစွာဖြည့်သွင်းပြီးပါကကျေးရွာအုပ်စုဖွံ့ဖြိုးတိုးတက်ရေးစီမံချက်တွင်နောက်ဆက်တွဲအဖြစ်တွဲထားရမည်။ CF မှ အချက်အလက်များကို MIS သို့ ထည့်သွင်းရမည်။

ကျေးရွာစည်းရုံးရေးမှူး/ဝန်ထမ်းအမည် ဦးကျော်စင်တင်၊ ဦးဇော်စိုး၊ ဒေါ်ဒွန်းသန်းစို၊ ဒေါ်ဇော်မာမာ၊ ဒေါ်မြတ်မတ်စိုး၊ ဒေါ်အေးအေးအေး

နေ့စွဲ ၅.၇.၂၀၁၆

ပြည်နယ်/တိုင်း	ဧရာဝတီ	မြို့နယ်	ဧရာဝတီ	ဝက်ဂန်းအားအမှတ်ခြစ်ပေးပါ(✓)၊ ဝက်ဂန်း(၁) ဝက်ဂန်း(၂) ဝက်ဂန်း(၃) ဝက်ဂန်း(၄)
			ကျေးရွာအုပ်စု	ကျေးမူပေး ၄၃၆

ကျေးရွာအမည်	ဆောင်ရွက်မည့် လုပ်ငန်းများ	အတိုင်းအတာ	ခန့်မှန်း တိုက်ရိုက်အကျိုး ခံစားရရှိသူများ	အဆိုပြုတင်ပြသူ	ခန့်မှန်းကုန်ကျစရိတ်				
					စီမံကိန်းမှ ထည့်ဝင်မှု	ကျေးရွာမှ ထည့်ဝင်မှု	အခြားထည့်ဝင်မှု (ဖော်ပြပါ ထည့်ဝင်ငွေ အမည်/အဖွဲ့)	စုစုပေါင်း	
ကျေးမူပေး (အရှေ့)	ရွာထွန်း ကျောင်း အောက်ကမ်းခြေ (အရှေ့)	၈၉၀' x ၂၉'	၈၀%	<input type="checkbox"/> ကျား <input type="checkbox"/> မ <input checked="" type="checkbox"/> ကျား+မ	၈၅ သိန်း	မရှိ	မရှိ		၈၅ သိန်း
ကျေးမူပေး (အရှေ့)	ရွာ (အရှေ့) / ရေကန်	-	၁၀၀%	<input type="checkbox"/> ကျား <input type="checkbox"/> မ <input checked="" type="checkbox"/> ကျား+မ	၃၀ သိန်း	မရှိ	မရှိ		၃၀ သိန်း
ဟိုင်းလတ်	ရေထွန်းလမ်း တောင်ဒွန်း ရေဆွဲစနစ် (၂) ရေကန် (၂) (ကျေးရွာ)	(၇၅၀၀' x ၃၂') ရေကန် (၂) (ကျေးရွာ)	၈၀%	<input type="checkbox"/> ကျား <input type="checkbox"/> မ <input checked="" type="checkbox"/> ကျား+မ	၈၀ သိန်း	မရှိ	မရှိ		၈၀ သိန်း
သစ်ဘင်္ဂ	စာအုပ်ကျောင်း များကျောက် ရုံးအဖွဲ့/ဒီဇိုင်း/ဗိုလ်ချုပ်	၃၀' x ၄၀'	၃၀%	<input type="checkbox"/> ကျား <input type="checkbox"/> မ <input checked="" type="checkbox"/> ကျား+မ	၃၆ သိန်း	မရှိ	မရှိ		၃၆ သိန်း
ပလက်ထာ	ရွာ (အရှေ့)	-	၁၀၀%	<input type="checkbox"/> ကျား <input type="checkbox"/> မ <input checked="" type="checkbox"/> ကျား+မ	၃၀ သိန်း	မရှိ	မရှိ		၃၀ သိန်း

ရာထူး: ကျေးရွာအုပ်စု စီ/ထောက်ကော်မတီ ဥက္ကဋ္ဌ

အမည်

လက်မှတ်

ရက်စွဲ

သင်္ဘောနံကျေးရွာ၊ ကော့မပြင်းကျေးရွာအုပ်စု၊ တနင်္သာရီမြို့။

အရက်-၄ ၂၉.၉.၂၀၁၅

ပုံစံ - ၈-၁၂ - အစည်းအဝေးအကျဉ်းချုပ် (FORM PC 12)

လမ်းညွှန်၊ စီမံကိန်း၊ အစည်းအဝေးအကျဉ်းချုပ် အသုံးပြုရန်၊ လူထုစည်းရုံးရေးဗဟိုကော်မရှင်အဖွဲ့က ကျေးဇူးတင် ကျွမ်းကျင်စွာ ဝင်ရောက် ပါဝင်သော ပုံစံ ၂ စီမံကိန်းအဖွဲ့အစည်းအဖွဲ့အစည်း အစည်းအဝေးအကျဉ်းချုပ် အသုံးပြုရန်

စည်းရုံးရေးအဖွဲ့အစည်း ဦးစီးဌာန: ၁။ ဦးစီးဌာန (CF)၊ ၂။ ဦးစီးဌာန (CF)၊ ၃။ ဦးစီးဌာန (CF)

ရက်စွဲ: ၅. ၇. ၂၀၁၆ နေ့စွဲ: ၂၂/၆/၂၀၁၆

ပြည်နယ်/တိုင်းဒေသကြီး: တနင်္သာရီ ပြည်နယ် ကျေးရွာအုပ်စု: ကျေးရွာအုပ်စု

စဉ်	အမည်	ကျား (V)	မ (V)	အိမ်ထောင်စုကိုယ်စားလှယ် (V) ^(၁)	လူငယ်	လက်မှတ်
၁	ဦးသိန်းသိန်း	✓		✓	✓	ဦးသိန်းသိန်း
၂	ဦးသန်းစွယ်	✓		✓		ဦးသန်းစွယ်
၃	ဦးစိုးခင်	✓		✓		ဦးစိုးခင်
၄	ဦးစိုးစိုးလှိုင်	✓		✓		ဦးစိုးစိုးလှိုင်
၅	ဦးစိုးမင်းလှိုင်	✓		✓		ဦးစိုးမင်းလှိုင်
၆	ဦးကျော်မင်း	✓		✓		ဦးကျော်မင်း
၇	ဦးကျော်မင်း	✓		✓		ဦးကျော်မင်း
၈	ဦးကျော်မင်း	✓		✓		ဦးကျော်မင်း
၉	ဦးကျော်မင်း	✓		✓		ဦးကျော်မင်း
၁၀	ဦးကျော်မင်း	✓		✓		ဦးကျော်မင်း
၁၁	ဦးကျော်မင်း	✓		✓		ဦးကျော်မင်း
	စုစုပေါင်း:	11				

(၁) အိမ်ထောင်စုစီးစီးခြင်းမရှိပါ။ အမျိုးသား/အမျိုးသမီး အိမ်ထောင်စု တစ်ခုကို ကိုယ်စားပြုသူမည်သူမဆို အမှတ်ခြစ်ပါ။

သင်္ဘောနံကျေးရွာ၊ ကျေးမပြင်းကျေးရွာအုပ်စု၊ တနင်္သာရီမြို့။

အရက်-၃ ၂၉.၉.၂၀၁၅

ပုံစံ - ၀-၁၂ - အစည်းအဝေးတက်ရောက်သူများ (FORM PC 12)

လမ်းညွှန်၊ စီမံကိန်း အစည်းအဝေးအားလုံးတွင် အသုံးပြုရန်၊ လူထုစည်းရုံးရေးမှူးက ကျေးရွာသို့ တွင်းဆင်းစဉ် စစ်ဆေး၍ ပုံစံ ၂ စီမံကိန်းစက်ဝန်းအချိန်ဇယားပါ အစည်းအဝေးတက်ရောက်သူများစာရင်းကို ဖြည့်သွင်းရန်

စည်းရုံးရေးမှူးအမည် ဒေါ်ဖြူယု : (CF)၊ ဒေါ်စင်စင် (CF)၊ ဒေါ်အေး (CF)၊ ဒေါ်အေးလင်း (CF)၊ ဒေါ်အေးလင်း (CF)

ရက်စွဲ၊ ၃.၂.၂၀၁၆ စီမံကိန်းစက်ဝန်းအမှတ်ဖြစ်ပါ(✓) စက်ဝန်း(၁) စက်ဝန်း(၂) စက်ဝန်း(၃)

ပြည်နယ်/တိုင်းဒေသကြီး၊ ကယားပြည်နယ် မြို့နယ်၊ ကယားပြည်နယ် ကျေးရွာအုပ်စု၊ ကျေးရွာ ပလဲဟော်

စဉ်	အမည်	ကျား (✓)	မ (✓)	အိမ်ထောင်စုကိုယ်စားလှယ်(✓) ^(၁)	လူမျိုး	လက်မှတ်
၁	ဒေါ်သန္တာ		✓	✓	မ	သန္တာ
၂	ဒေါ်ဖြူစိန်		✓	✓	မ	ဖြူစိန်
၃	ဒေါ်အေးစိန်		✓	✓	မ	အေးစိန်
၄	ဒေါ်အေးစိန်		✓	✓	မ	အေးစိန်
၅	ဒေါ်အေးစိန်		✓	✓	မ	အေးစိန်
၆	ဒေါ်အေးစိန်		✓	✓	မ	အေးစိန်
၇	ဒေါ်အေးစိန်		✓	✓	မ	အေးစိန်
၈	ဒေါ်အေးစိန်		✓	✓	မ	အေးစိန်
၉	ဒေါ်အေးစိန်		✓	✓	မ	အေးစိန်
၁၀	ဒေါ်အေးစိန်		✓	✓	မ	အေးစိန်
၁၁	ဒေါ်အေးစိန်		✓	✓	မ	အေးစိန်
၁၂	ဒေါ်အေးစိန်		✓	✓	မ	အေးစိန်
၁၃	ဒေါ်အေးစိန်		✓	✓	မ	အေးစိန်
စုစုပေါင်း			13			

(၁) အိမ်ထောင်စုစီမံကိန်းမဟုတ်ပါ။ အမျိုးသား/အမျိုးသမီး အိမ်ထောင်စု တစ်စုကို ကိုယ်စားပြုသူမည်သူမဆို အမှတ်ဖြစ်ပါ။

သင်္ဘောနံကျေးရွာ၊ ကော့မပြင်းကျေးရွာအုပ်စု၊ တနင်္သာရီမြို့

အပိုင်း-၃ ၂၉.၉.၂၀၁၅

ပုံစံ - ၀-၁၂ - အစည်းအဝေးတက်ရောက်သူများ (FORM PC 12)

လမ်းညွှန်၊ စီမံကိန်း၊ အစည်းအဝေးအားလုံးတွင် အသုံးပြုရန်၊ လူထုစည်းရုံးရေးမှူးက ကျေးရွာသို့ တွင်းဆင်းစဉ် စစ်ဆေး၍ ပုံစံ ၂ စီမံကိန်းစက်ဝန်းအချိန်ဇယားပါ အစည်းအဝေးတက်ရောက်သူများစာရင်းကို ဖြည့်သွင်းရန်

စည်းရုံးရေးမှူးအမည် ဒေါ်ဖိုးယု၊ ဖုန်းနံပါတ် CCF ၂ ၆၃၇၇၆၆၆၄၊ ဝန်ထမ်းအမှတ် CCF ၂ ၆၄၀၀၆၂၆၆၆၊ ဝန်ထမ်းအမျိုးအမည် ဒေါ်ဇော်စု၊ ဝန်ထမ်းအမျိုးအမည် ဒေါ်ဇော်စု

ရက်စွဲ ၀.၄.၂၀၁၆၊ နေ့စွဲ ၂၀၁၆၊ စီမံကိန်းစက်ဝန်းအမှတ် ၆၆၆၆(၇)၊ စက်ဝန်း(၁) စက်ဝန်း(၂) စက်ဝန်း(၃) စက်ဝန်း(၄) စက်ဝန်း(၅) စက်ဝန်း(၆) စက်ဝန်း(၇) စက်ဝန်း(၈) စက်ဝန်း(၉) စက်ဝန်း(၁၀)

ပြည်နယ်/တိုင်းဒေသကြီး တနင်္သာရီ၊ မြို့နယ် တနင်္သာရီ၊ ကျေးရွာအုပ်စု ကျေးရွာအုပ်စု၊ ကျေးရွာ ကျေးရွာ

အစည်းအဝေးခေါင်းစဉ်						လက်မှတ်
စဉ်	အမည်	ကျား (✓)	မ (✓)	အိမ်ထောင်စုကိုယ်စားလှယ် (✓) (၁)	လူမျိုး	
၁	ဒေါ်ဇော်စု	✓		✓	ဗမာ	
၂	ဒေါ်ဇော်စု	✓		✓	ဗမာ	
၃	ဒေါ်ဇော်စု	✓		✓	ဗမာ	
၄	ဒေါ်ဇော်စု	✓		✓	ဗမာ	
၅	ဒေါ်ဇော်စု	✓		✓	ဗမာ	
၆	ဒေါ်ဇော်စု	✓		✓	ဗမာ	
၇	ဒေါ်ဇော်စု	✓		✓	ဗမာ	
၈	ဒေါ်ဇော်စု	✓		✓	ဗမာ	
၉	ဒေါ်ဇော်စု	✓		✓	ဗမာ	
၁၀	ဒေါ်ဇော်စု	✓		✓	ဗမာ	
စုစုပေါင်း		၁၀				

(၁) အိမ်ထောင်စုစီးခြင်းမရှိပါ။ အမျိုးသား/အမျိုးသမီး အိမ်ထောင်စု တစ်စုကို ကိုယ်စားပြုသူမည်သူမဆို အမှတ်ခြစ်ပါ။

သင်္ဘောနံကျေးရွာ၊ ကော့မပြင်းကျေးရွာအုပ်စု၊ တနင်္သာရီမြို့။

အပိုင်း-၃ ၂၉.၉.၂၀၁၅

ပုံစံ - ၈-၁၂ - အစည်းအဝေးတက်ရောက်သူများ (FORM PC 12)

လမ်းညွှန်၊ စီမံကိန်း အစည်းအဝေးအားလုံးတွင် အသုံးပြုရန်၊ လူထုစည်းရုံးရေးမှူးက ကျေးဇူးတင် တွင်းဆင်းစဉ် စစ်ဆေး၍ ပုံစံ ၂ စီမံကိန်းစက်ဝန်းအချိန်ဇယားပါ အစည်းအဝေးတက်ရောက်သူများစာရင်းကို ဖြည့်သွင်းရန်

စည်းရုံးရေးမှူးအမည် ဒေါ်ဖြူစိုးယု : CCF၊ ဖိုးဖြူစိုး (CF)၊ ဒေါ်အေးအေး (CF)၊ ဖိုးစင်စင် (CF)

ရက်စွဲ၊ ၃.၇.၂၀၁၆၊ ၂၀၁၆၊ စီမံကိန်းစက်ဝန်းအမှတ်ဖြစ်ပါ (✓) စက်ဝန်း(၁) စက်ဝန်း(၂) စက်ဝန်း(၃) စက်ဝန်း(၄)

ပြည်နယ်/တိုင်းဒေသကြီး၊ တနင်္သာရီ၊ မြို့နယ်၊ တနင်္သာရီ၊ ကျေးရွာအုပ်စု၊ ကျေးရွာအုပ်စု၊ ကျေးရွာ၊ ကျေးရွာ

အစည်းအဝေးခင်းစဉ်

စဉ်	အမည်	ကျား (✓)	မ (✓)	အိမ်ထောင်စုကိုယ်စားလှယ်(✓) ^(၁)	လူမျိုး	လက်မှတ်
1	ဒေါ်အေးအေး	✓	မ	✓	ဗမာ	အေးအေး
2	ဒေါ်အေးအေး		"	✓	"	အေးအေး
3	ဒေါ်အေးအေး		✓	✓	"	အေးအေး
4	ဒေါ်အေးအေး		"	✓	"	အေးအေး
5	ဒေါ်အေးအေး		"	✓	"	အေးအေး
6	ဒေါ်အေးအေး		"	✓	"	အေးအေး
7	ဒေါ်အေးအေး		"	✓	"	အေးအေး
8	ဒေါ်အေးအေး		"	✓	"	အေးအေး
9	ဒေါ်အေးအေး		✓	✓	"	အေးအေး
10	ဒေါ်အေးအေး		"	✓	"	အေးအေး
11	ဒေါ်အေးအေး		"	✓	"	အေးအေး
12	ဒေါ်အေးအေး		"	✓	"	အေးအေး
13	ဒေါ်အေးအေး		"	✓	"	အေးအေး
	စုစုပေါင်း		13			

(၁) အိမ်ထောင်စုစီမံကိန်းပုံစံ၊ အမျိုးသား/အမျိုးသမီး အိမ်ထောင်စု တစ်ခုကို ကိုယ်စားပြုသူအဖြစ် အမှတ်တင်ပါ။

သင်္ဘောကျေးရွာ၊ ကျေးမပြင်းကျေးရွာအုပ်စု၊ တနင်္သာရီမြို့

ပုံစံ - ၀-၀၂ - အစည်းအဝေးတက်ရောက်သူများ (FORM PC 12)

လမ်းညွှန်၊ စီမံကိန်း၊ အစည်းအဝေးအားလုံးတွင် အသုံးပြုရန်၊ လူထုစည်းရုံးရေးမှူးက ကျေးရွာသို့ တွင်းဆင်းစဉ် စစ်ဆေး၍ ပုံစံ ၂ စီမံကိန်းစက်ဝန်းအချိန်ဇယားပါ အစည်းအဝေးတက်ရောက်သူများစာရင်းကို ဖြည့်သွင်းရန်

စည်းရုံးရေးမှူးအမည် (ခ) ဦးလင်းကျော် (CCF)၊ (ခ) ဦးဖိုးလင်း (CF)၊ (ခ) ဦးစောစော (CCF)၊ (ခ) ဦးစောလင်း (CF)

ရက်စွဲ 3.4.2016 နေ့စွဲ ၂၀၁၆

စီမံကိန်းစက်ဝန်းအမှတ်ဖြစ်ပါ (✓) စက်ဝန်း(၁) စက်ဝန်း(၂) စက်ဝန်း(၃) စက်ဝန်း(၄)

ပြည်နယ်/တိုင်းဒေသကြီး တနင်္သာရီ၊ မြို့နယ် တနင်္သာရီ၊ ကျေးရွာအုပ်စု ၆၀၀၊ ၆၀၆၊ ကျေးရွာ ယဟော်

အစည်းအဝေးခေါင်းစဉ်

စဉ်	အမည်	ကျား (✓)	မ (✓)	အိမ်ထောင်စုကိုယ်စားလှယ် (✓) ^(၁)	လူမျိုး	လက်မှတ်
1	ဦးလင်းကျော်	✓		✓	ဗမာ	
2	ဦးဖိုးလင်း	✓		✓	"	
3	ဦးစောစော	✓		✓	"	
4	ဦးစောလင်း	✓		✓	"	
5	ဦးကျော်စော	✓		✓	"	
6	ဦးစိုးစိုး	✓		✓	"	
7	ဦးဖိုးလင်း	✓		✓	"	
8	ဦးသန်းစော	✓		✓	"	
9	ဦးလင်းစော	✓		✓	"	
10	ဦးစောစော	✓		✓	"	
11	ဦးစိုးစိုး	✓		✓	"	
12	ဦးဖိုးလင်း	✓		✓	"	
13	ဦးလင်းစော	✓		✓	"	
	စုစုပေါင်း					

(၁) အိမ်ထောင်စုကိုယ်စားလှယ်အဖြစ် ဖြစ်ရန်မလိုပါ။ အမျိုးသား/အမျိုးသမီး အိမ်ထောင်စု တစ်ခုကို ကိုယ်စားပြုသူအဖြစ် သတ်မှတ်ခြင်းဖြစ်ပါသည်။

သင်္ဘောနံကျေးရွာ၊ ကော့မပြင်းကျေးရွာအုပ်စု၊ တနင်္သာရီမြို့။

အမှတ်-၃ ၂၉.၂၀၁၅

ပုံစံ - ၀-၁၂ - အစည်းအဝေးတက်ရောက်သူများ (FORM PC 12)

လမ်းညွှန်၊ စီမံကိန်း အစည်းအဝေးအားလုံးတွင် အသုံးပြုရန်၊ လူထုစည်းရုံးရေးမှူးက ကျေးရွာသို့ တွင်းဆင်းစဉ် စစ်ဆေး၍ ပုံစံ ၂ စီမံကိန်းစက်ဝန်းအချိန်ဇယားပါ အစည်းအဝေးတက်ရောက်သူများစာရင်းကို ဖြည့်သွင်းရန်

စည်းရုံးရေးမှူးအမည် ဒေါ်ဦးယုဇော် (CCF)၊ ဒေါ်စင်စင်ဇော် (CCF)၊ ဒေါ်ဦးစု (CF)၊ ဒေါ်စင်စင်စု (CF)

ရက်စွဲ ၅.၇.၂၀၁၆ မြန်မာ စီမံကိန်းစက်ဝန်းအမှတ် ၆၆၀(၇) စက်ဝန်း(၁) စက်ဝန်း(၂) စက်ဝန်း(၃) စက်ဝန်း(၄)

ပြည်နယ်/တိုင်းဒေသကြီး ဧရာဝတီ မြို့နယ် ဧရာဝတီ ကျေးရွာအုပ်စု ကျေးရွာ ကျေးရွာ ပင်လယ်

စဉ်	အမည်	ကျား (✓)	မ (✓)	အိမ်ထောင်စုတိုက်စားလှယ် (✓) ^(၁)	လူနံပါတ်	လက်မှတ်
၁။	ဒေါ်ဝါဝါ		✓	✓	၆၆၇	<i>[Signature]</i>
၂။	ဒေါ်အိတ်အိတ်		✓	✓	၇	<i>[Signature]</i>
၃။	ဒေါ်အိတ်အိတ်		✓	✓	၈	<i>[Signature]</i>
၄။	ဒေါ်အိတ်အိတ်		✓	✓	၉	<i>[Signature]</i>
၅။	ဒေါ်အိတ်အိတ်		✓	✓	၁၀	<i>[Signature]</i>
၆။	ဒေါ်အိတ်အိတ်		✓	✓	၁၁	<i>[Signature]</i>
၇။	ဒေါ်အိတ်အိတ်		✓	✓	၁၂	<i>[Signature]</i>
၈။	ဒေါ်အိတ်အိတ်		✓	✓	၁၃	<i>[Signature]</i>
၉။	ဒေါ်အိတ်အိတ်		✓	✓	၁၄	<i>[Signature]</i>
၁၀။	ဒေါ်အိတ်အိတ်		✓	✓	၁၅	<i>[Signature]</i>
၁၁။	ဒေါ်အိတ်အိတ်		✓	✓	၁၆	<i>[Signature]</i>
၁၂။	ဒေါ်အိတ်အိတ်		✓	✓	၁၇	<i>[Signature]</i>
၁၃။	ဒေါ်အိတ်အိတ်		၁၃			

(၁) အိမ်ထောင်စုစီမံခြင်းမရှိပါ။ အမျိုးသား/အမျိုးသမီး အိမ်ထောင်စု တစ်စုကို တိုက်စားပြုသူမည်သူမဆို အမှတ်ခြစ်ပါ။

သင်္ဘောနံကျေးရွာ၊ ကော့မပြင်းကျေးရွာအုပ်စု၊ တနင်္သာရီမြို့။

ပုံစံ - ၈-၁၂ - အစည်းအဝေးတက်ရောက်သူများ (FORM PC 12)

လမ်းညွှန်၊ စီမံကိန်း အစည်းအဝေးအားလုံးတွင် အသုံးပြုရန်၊ လူထုစည်းရုံးရေးမှူးက ကျေးရွာသို့ တွင်းဆင်းစဉ် စစ်ဆေး၍ ပုံစံ ၂ စီမံကိန်းစက်ဝန်းအချိန်ဇယားပါ အစည်းအဝေးတက်ရောက်သူများစာရင်းကို ဖြည့်သွင်းရန်

စည်းရုံးရေးမှူးအမည် မိတ်ဦးယုကျော် : CCF)၊ မြန်မာနိုင်ငံရေး (CCF) : ဦးစိုးဝင်း (CTF) : ဦးစိုးဝင်း (CTF)

ရက်စွဲ ၁၂.၀၂.၂၀၁၆ : မင်္ဂလာ စီမံကိန်းစက်ဝန်းအမှတ်(၁) စက်ဝန်း(၁) စက်ဝန်း(၂) စက်ဝန်း(၃) စက်ဝန်း(၄)

ပြည်နယ်/တိုင်းဒေသကြီး ကျောက် မြို့နယ် ကျောက် ကျေးရွာအုပ်စု ကျေးရွာ မင်္ဂလာ

စဉ်	အမည်	ကျား (✓)	မ (✓)	အိမ်ထောင်စုကိုယ်စားလှယ် (✓) ^(၁)	လူမျိုး	လက်မှတ်
၁၇	ဦးညွန့်ဝင်း	✓		✓	မူလ	
၁၈	ဦးစိုးကျော်	✓		✓	မူ	
၁၉	ဦးစိုးကျော်	✓		✓	မူ	
၂၀	ဦးစိုးကျော်	✓		✓	မူ	
၂၁	ဦးစိုးကျော်	✓		✓	မူ	
၂၂	ဦးစိုးကျော်	✓		✓	မူ	
၂၃	ဦးစိုးကျော်	✓		✓	မူ	
၂၄	ဦးစိုးကျော်	✓		✓	မူ	
၂၅	ဦးစိုးကျော်	✓		✓	မူ	
၂၆	ဦးစိုးကျော်	✓		✓	မူ	
၂၇	ဦးစိုးကျော်	✓		✓	မူ	
၂၈	ဦးစိုးကျော်	✓		✓	မူ	
၂၉	ဦးစိုးကျော်	✓		✓	မူ	
၃၀	ဦးစိုးကျော်	✓		✓	မူ	
၃၁	ဦးစိုးကျော်	✓		✓	မူ	
၃၂	ဦးစိုးကျော်	✓		✓	မူ	
၃၃	ဦးစိုးကျော်	✓		✓	မူ	
၃၄	ဦးစိုးကျော်	✓		✓	မူ	
၃၅	ဦးစိုးကျော်	✓		✓	မူ	
၃၆	ဦးစိုးကျော်	✓		✓	မူ	
၃၇	ဦးစိုးကျော်	✓		✓	မူ	
၃၈	ဦးစိုးကျော်	✓		✓	မူ	
၃၉	ဦးစိုးကျော်	✓		✓	မူ	
၄၀	ဦးစိုးကျော်	✓		✓	မူ	
၄၁	ဦးစိုးကျော်	✓		✓	မူ	
၄၂	ဦးစိုးကျော်	✓		✓	မူ	
၄၃	ဦးစိုးကျော်	✓		✓	မူ	
၄၄	ဦးစိုးကျော်	✓		✓	မူ	
၄၅	ဦးစိုးကျော်	✓		✓	မူ	
၄၆	ဦးစိုးကျော်	✓		✓	မူ	
၄၇	ဦးစိုးကျော်	✓		✓	မူ	
၄၈	ဦးစိုးကျော်	✓		✓	မူ	
၄၉	ဦးစိုးကျော်	✓		✓	မူ	
၅၀	ဦးစိုးကျော်	✓		✓	မူ	
၅၁	ဦးစိုးကျော်	✓		✓	မူ	
၅၂	ဦးစိုးကျော်	✓		✓	မူ	
၅၃	ဦးစိုးကျော်	✓		✓	မူ	
၅၄	ဦးစိုးကျော်	✓		✓	မူ	
၅၅	ဦးစိုးကျော်	✓		✓	မူ	
၅၆	ဦးစိုးကျော်	✓		✓	မူ	
၅၇	ဦးစိုးကျော်	✓		✓	မူ	
၅၈	ဦးစိုးကျော်	✓		✓	မူ	
၅၉	ဦးစိုးကျော်	✓		✓	မူ	
၆၀	ဦးစိုးကျော်	✓		✓	မူ	
၆၁	ဦးစိုးကျော်	✓		✓	မူ	
၆၂	ဦးစိုးကျော်	✓		✓	မူ	
၆၃	ဦးစိုးကျော်	✓		✓	မူ	
၆၄	ဦးစိုးကျော်	✓		✓	မူ	
၆၅	ဦးစိုးကျော်	✓		✓	မူ	
၆၆	ဦးစိုးကျော်	✓		✓	မူ	
၆၇	ဦးစိုးကျော်	✓		✓	မူ	
၆၈	ဦးစိုးကျော်	✓		✓	မူ	
၆၉	ဦးစိုးကျော်	✓		✓	မူ	
၇၀	ဦးစိုးကျော်	✓		✓	မူ	
၇၁	ဦးစိုးကျော်	✓		✓	မူ	
၇၂	ဦးစိုးကျော်	✓		✓	မူ	
၇၃	ဦးစိုးကျော်	✓		✓	မူ	
၇၄	ဦးစိုးကျော်	✓		✓	မူ	
၇၅	ဦးစိုးကျော်	✓		✓	မူ	
၇၆	ဦးစိုးကျော်	✓		✓	မူ	
၇၇	ဦးစိုးကျော်	✓		✓	မူ	
၇၈	ဦးစိုးကျော်	✓		✓	မူ	
၇၉	ဦးစိုးကျော်	✓		✓	မူ	
၈၀	ဦးစိုးကျော်	✓		✓	မူ	
၈၁	ဦးစိုးကျော်	✓		✓	မူ	
၈၂	ဦးစိုးကျော်	✓		✓	မူ	
၈၃	ဦးစိုးကျော်	✓		✓	မူ	
၈၄	ဦးစိုးကျော်	✓		✓	မူ	
၈၅	ဦးစိုးကျော်	✓		✓	မူ	
၈၆	ဦးစိုးကျော်	✓		✓	မူ	
၈၇	ဦးစိုးကျော်	✓		✓	မူ	
၈၈	ဦးစိုးကျော်	✓		✓	မူ	
၈၉	ဦးစိုးကျော်	✓		✓	မူ	
၉၀	ဦးစိုးကျော်	✓		✓	မူ	
၉၁	ဦးစိုးကျော်	✓		✓	မူ	
၉၂	ဦးစိုးကျော်	✓		✓	မူ	
၉၃	ဦးစိုးကျော်	✓		✓	မူ	
၉၄	ဦးစိုးကျော်	✓		✓	မူ	
၉၅	ဦးစိုးကျော်	✓		✓	မူ	
၉၆	ဦးစိုးကျော်	✓		✓	မူ	
၉၇	ဦးစိုးကျော်	✓		✓	မူ	
၉၈	ဦးစိုးကျော်	✓		✓	မူ	
၉၉	ဦးစိုးကျော်	✓		✓	မူ	
၁၀၀	ဦးစိုးကျော်	✓		✓	မူ	

(၁) အိမ်ထောင်စိုးစီးဖြစ်ရန်မလိုပါ။ အမျိုးသား/အမျိုးသမီး အိမ်ထောင်စု တစ်စုကို ကိုယ်စားပြုသူမည်သူမဆို အမှတ်ဖြစ်ပါ။

သင်္ဘောနံကျေးရွာ၊ ကော့မပြင်းကျေးရွာအုပ်စု၊ တနင်္သာရီမြို့။

အစည်းအဝေးမှတ်တမ်း

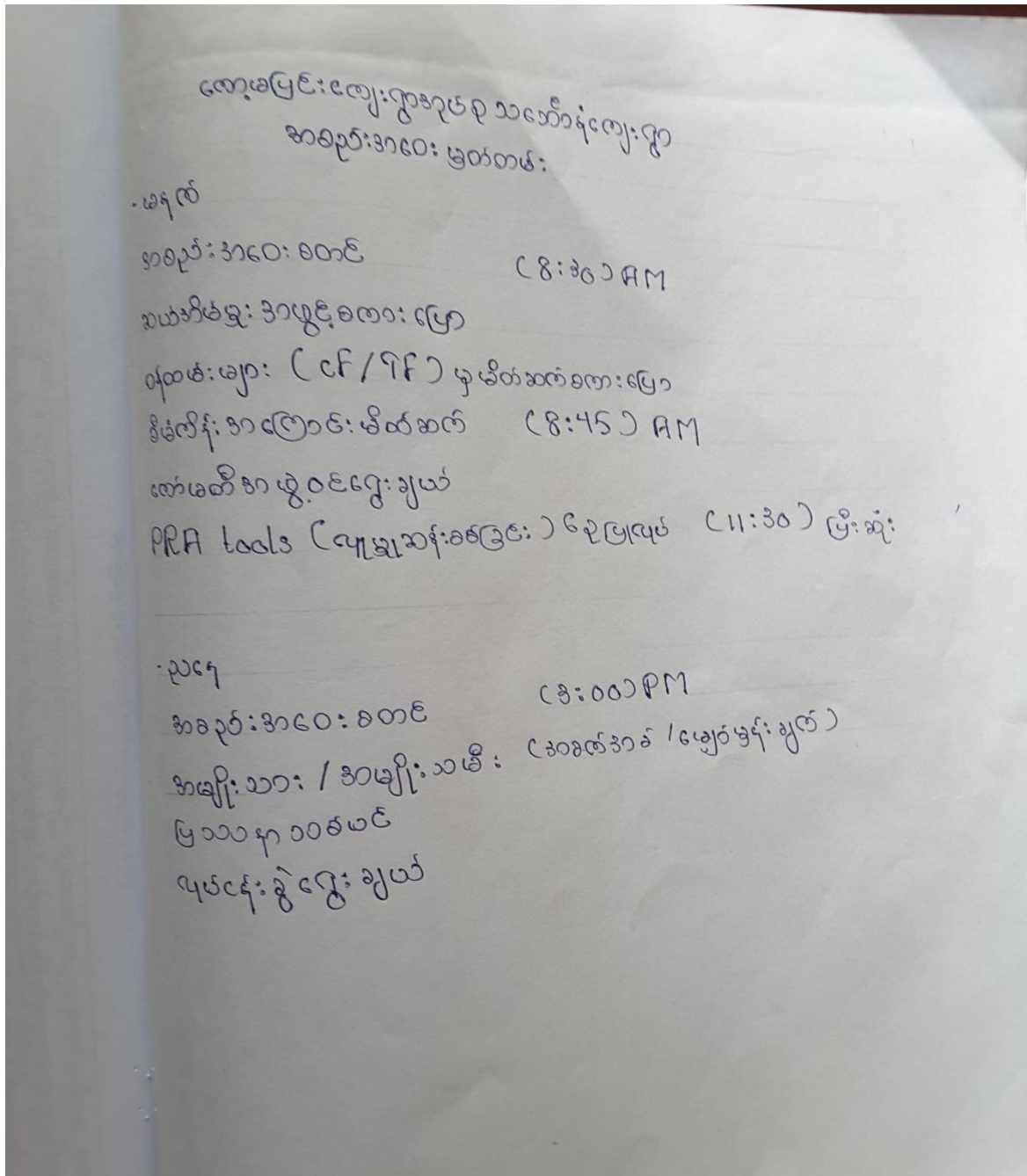

၃။ ကျေးရွာကဏ္ဍအလိုက်ဦးစားပေးဖွံ့ဖြိုးရေးလုပ်ငန်းများ

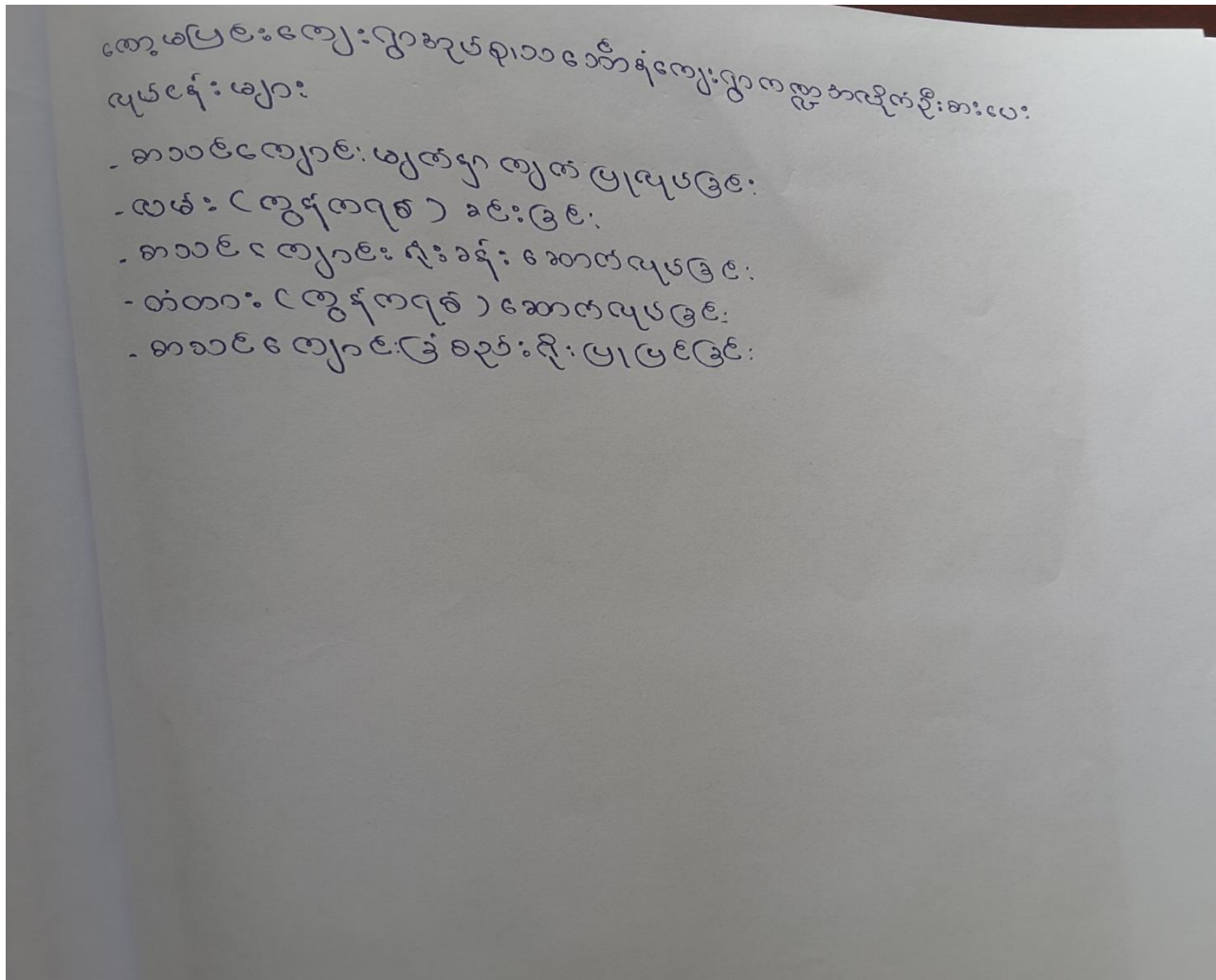

ကော်မတီလှုပ်ရှားမှု ဓာတ်ပုံများ





သင်္ဘောနံကျေးရွာ၊ ကော့မပြင်းကျေးရွာအုပ်စု၊ တနင်္သာရီမြို့။



သင်္ဘောနံကျေးရွာ၊ ကော့မပြင်းကျေးရွာအုပ်စု၊ တနင်္သာရီမြို့။



သင်္ဘောနံကျေးရွာ၊ ကော့မပြင်းကျေးရွာအုပ်စု၊ တနင်္သာရီမြို့။

၁၄။ VDP အရည်အသွေးထိန်းချုပ်မှု

၁၄။ VDP အရည်အသွေးထိန်းချုပ်မှု
ထိန်းချုပ်သူ- _____ ရက်စွဲ- _____ ရွာ- _____
မြို့နယ်- _____ VDP ရက်စွဲ- _____
ကျေးရွာအုပ်စု- _____

(၁) VDP စာရွက်စာတမ်းပြီးဆုံးမှုကိုစစ်ဆေးပါ။ (OM အရ)

- မျက်နှာပုံ (အပုံ)
- ဖာတီကာ
- PSA အကျဉ်းချုပ်နှင့် PRA လုပ်ငန်းစဉ်
- အမျိုးသား/အမျိုးသမီးအဖွဲ့များ၏ အခက်အခဲများ
- ကျေးရွာမရှာမှန်းချက် (ဆွေးနွေးချက်ရလဒ်)
- အမျိုးသား/အမျိုးသမီးအဖွဲ့များသဘောတူထားသည့် နောင်လေးနှစ်အတွက် ဦးစားပေးလုပ်ငန်းများစာရင်း
(အခြေခံအဆောက်အအုံ၊ အသက်မွေးမှု၊ ပညာရေး၊ လူမှုရေးထိန်းသိမ်းမှု---)

စနက်ဆက်တွဲများ-

- လူမှုရေးအကဲဖြတ်မှု စာရွက်စာတမ်းခါတ်ပုံနှင့် PRA လုပ်ငန်းစဉ် (ဖြစ်နိုင်လျှင်) မြေပုံများပါရမည်။
စည်းစိမ်ပိုင်ဆိုင်မှုအဆင့် Venn ပုံ--
- ကျေးရွာစီမံကိန်းရေးဆွဲရေးအစည်းအဝေးမိတ္တူ
- ကျေးရွာ၏အချက်အလက် (PC -1)
- ကျေးရွာမရှာမှန်းချက်

(၂) လူမှုရေးအကဲဖြတ်မှုအရည်အသွေးနှင့် VDP စစ်ဆေးပါ။

- VDP တွင်ပါဝင်သောဦးစေရ (အမျိုးသား/အမျိုးသမီး)-
- လူမှုရေးအကဲဖြတ်မှုအရည်အသွေးနှင့် VDP ရက်ပေါင်း-
- PRA ပစ္စည်းများ အသုံးပြုသည့် အရေအတွက်-
- ပါဝင်သောဦးစေရနှင့် လုပ်ငန်းများ မှတ်တမ်းမှတ်တမ်းတင်ခြင်း (အစည်းအဝေးမှတ်တမ်း၊ အဖွဲ့ခါတ်ပုံ၊
တိုင်းရင်းသားအနည်းစုနှင့် ထိခိုက်လွယ်သော အဖွဲ့များ) - (ကောင်း)
- လုပ်ငန်းများ မှတ်တမ်းတင်ခြင်းနှင့် အမျိုးသမီးအဖွဲ့အစည်းအဝေး၏ရလဒ်အားခွဲခြားပေးထားသလား။ (ရှိ)
- စီမံကိန်းအရေအတွက် (အမျိုးသား/ အမျိုးသမီးရွေးချယ်မှုအရေအတွက်)-
- PRA နှင့် သက်ဆိုင်သော အခြားစီမံကိန်းအရေအတွက် (အမျိုးသား/အမျိုးသမီးရွေးချယ်မှုအရေအတွက်)

VDP အရည်အသွေးထိန်းသိမ်းမှု (Checklist For VDP)

#####

သင်္ဘောနံကျေးရွာ၊ ကော့မပြင်းကျေးရွာအုပ်စု၊ တနင်္သာရီမြို့။

