

ပြည်ထောင်စု သမ္မတမြန်မာနိုင်ငံတော် အစိုးရ
 စိုက်ပျိုးရေး၊ မွေးမြူရေးနှင့် ဆည်မြောင်းဝန်ကြီးဌာန
 ကျေးလက်ဒေသဖွံ့ဖြိုးတိုးတက်ရေး ဦးစီးဌာန
 တနင်္သာရီမြို့နယ်



လူထုဗဟိုပြု စီမံကိန်း
 National Community Driven Development Project
 (NCDDP)



ကျေးရွာဖွံ့ဖြိုးရေး အစီအစဉ်
 Village Development Plan (VDP)
 လယ်သစ်နောက်၊ လယ်သစ်ကျေးရွာအုပ်စု

၂၀၁၆ ခုနှစ်

တနင်္သာရီမြို့

မာတိကာ

၁။	မြို့နယ်မြေပုံ	၃
၂။	ကျေးရွာအုပ်စုပြမြေပုံ (တည်နေရာ)	၄
၃။	အုပ်စုတွင်ပါဝင်သောကျေးရွာများစာရင်း	၅
၄။	ကျေးရွာအခြေခံအချက်အလက်များ	၅
၅။	လူထုပူးပေါင်းပါဝင်သော လူမှုဆန်းစစ်ခြင်းနှင့် အကဲဖြတ်ခြင်းလုပ်ငန်းစဉ် (PSA/PRA) အကျဉ်းချုပ်ဇယား	၆
၆။	ကျေးရွာဖွံ့ဖြိုးရေးအစီအစဉ်အတွက်အသုံးပြုခဲ့သော PRA tools များနှင့် တစ်ခုချင်းစီ အတွက် သုံးသပ်ချက်များ	၈
၇။	ကော်မတီဝင်များရွေးချယ်ခြင်းနှင့်ကျေးရွာဖွံ့ဖြိုးရေးအစီအစဉ်ဆောင်ရွက်မှုမှတ်တမ်းခါတ်ပုံများ	၁၈
၈။	ကော်မတီဝင်များစာရင်း	၁၉
၉။	ကျေးရွာအချက်အလက်(ပုံစံ-၁)	၂၀
၁၀။	စီမံကိန်းစက်ဝန်းအချိန်ဇယား(ပုံစံ-၂)	၂၃
၁၁။	ကျေးရွာဖွံ့ဖြိုးရေးဦးစားပေးအစီအစဉ်(ပုံစံ-၃)	၂၄
၁၂။	ကျေးရွာအုပ်စုစီမံကိန်းလုပ်ငန်းခွဲရွေးချယ်ခြင်း(ပုံစံ-၄)	၂၆
၁၃။	အစည်းအဝေးတက်ရောက်သူများစာရင်း(ပုံစံ-၁၂)	၂၇
၁၄။	အစည်းအဝေးမှတ်တမ်း	၂၈
၁၅။	ကဏ္ဍာအလိုက် ဦးစားပေးလုပ်ငန်းများ အကျဉ်းချုပ်	၂၉
၁၆။	VDP အရည်အသွေးထိန်းချုပ်မှု	၃၀

၁။ တနင်္သာရီမြို့နယ်ပြ မြေပုံ

MIMU



Myanmar Information Management Unit

Tanintharyi Township - Tanintharyi Region



Schweizerische Eidgenossenschaft
Confédération suisse
Confederazione Svizzera
Confederaziun svizra
Embassy of Switzerland in Myanmar

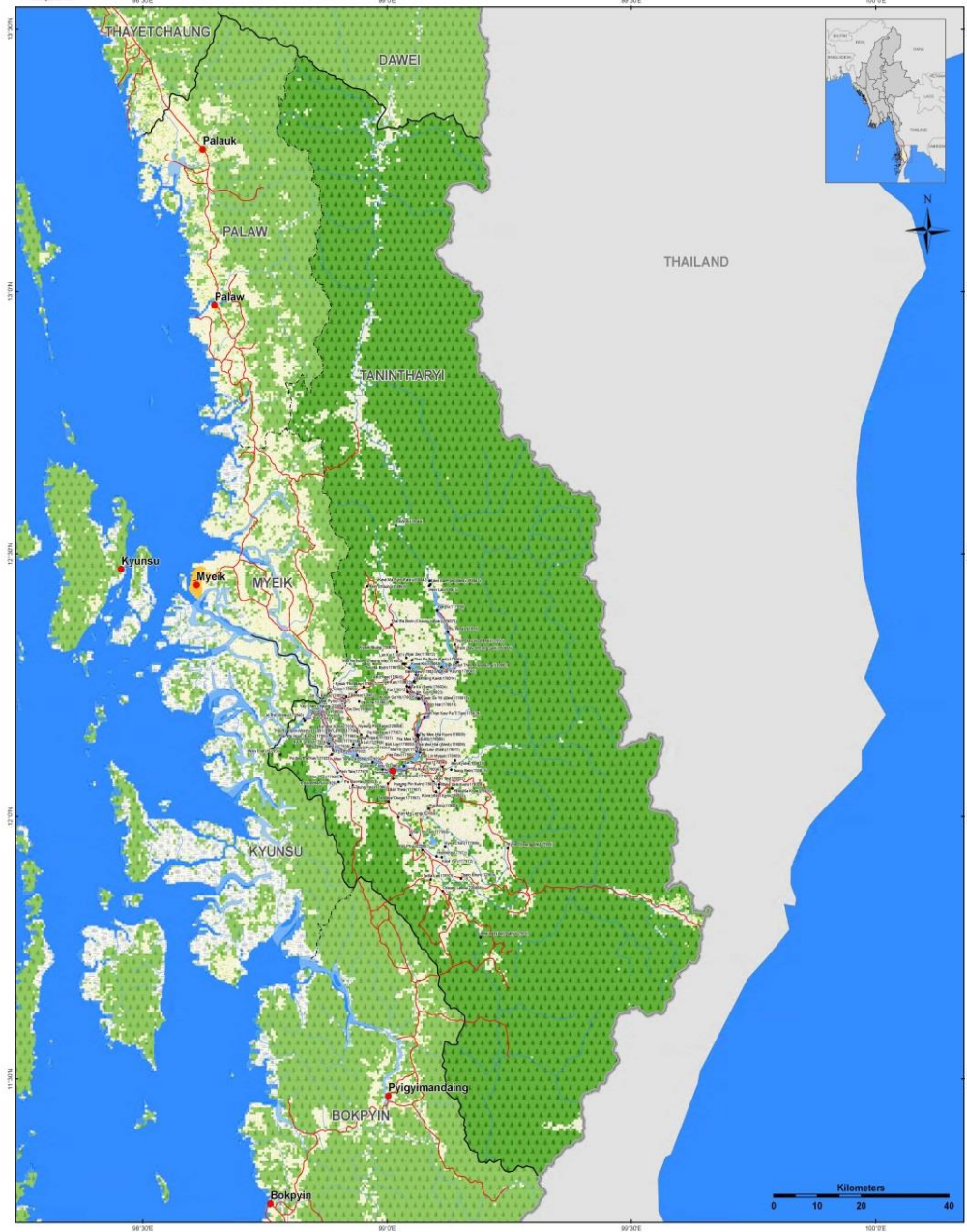

Map ID: MIMU154-03
 Creation Date: 09 Dec 2013 A1
 Projection/Datum: Geographic/WGS84
 Data Source:
 BASE MAP - MIMU/Boundaries - WFP/modified by MIMU 2008.
 Landcover - LP DAAC - MCD12Q1 2011 V3 ISIP (Type1)
 Place name - Ministry of Home Affairs (2012)
 Translated by MIMU

Legend	
• Villages	Stream
• Towns	Coast
— Road	— Township Boundary
— Railways	— District Boundary
— Non-Perennial/Intermittent/Fluctuating	— State Boundary
— Potential/Permanent	— International Boundary
Landcover	Snow Ice
— Crop and Vegetation	— Built-up Area
— Forest	— Bare Land
— Mixed Forest	— Wetland
— Grassland	— Water
— Shrubland	
	Village Name
	Place
	Village Tract Name

Myanmar Information Management Unit (MIMU) is a common resource of the Humanitarian Country Team (HCT), providing information management services, including GIS mapping and analysis, to the humanitarian and development actors both inside and outside of Myanmar.
 Map produced by the MIMU. E-mail: info.mimu@undp.org
 Website: www.themimu.info

၂။ လယ်သစ်ကျေးရွာအုပ်စု ပြင် မြေပုံ

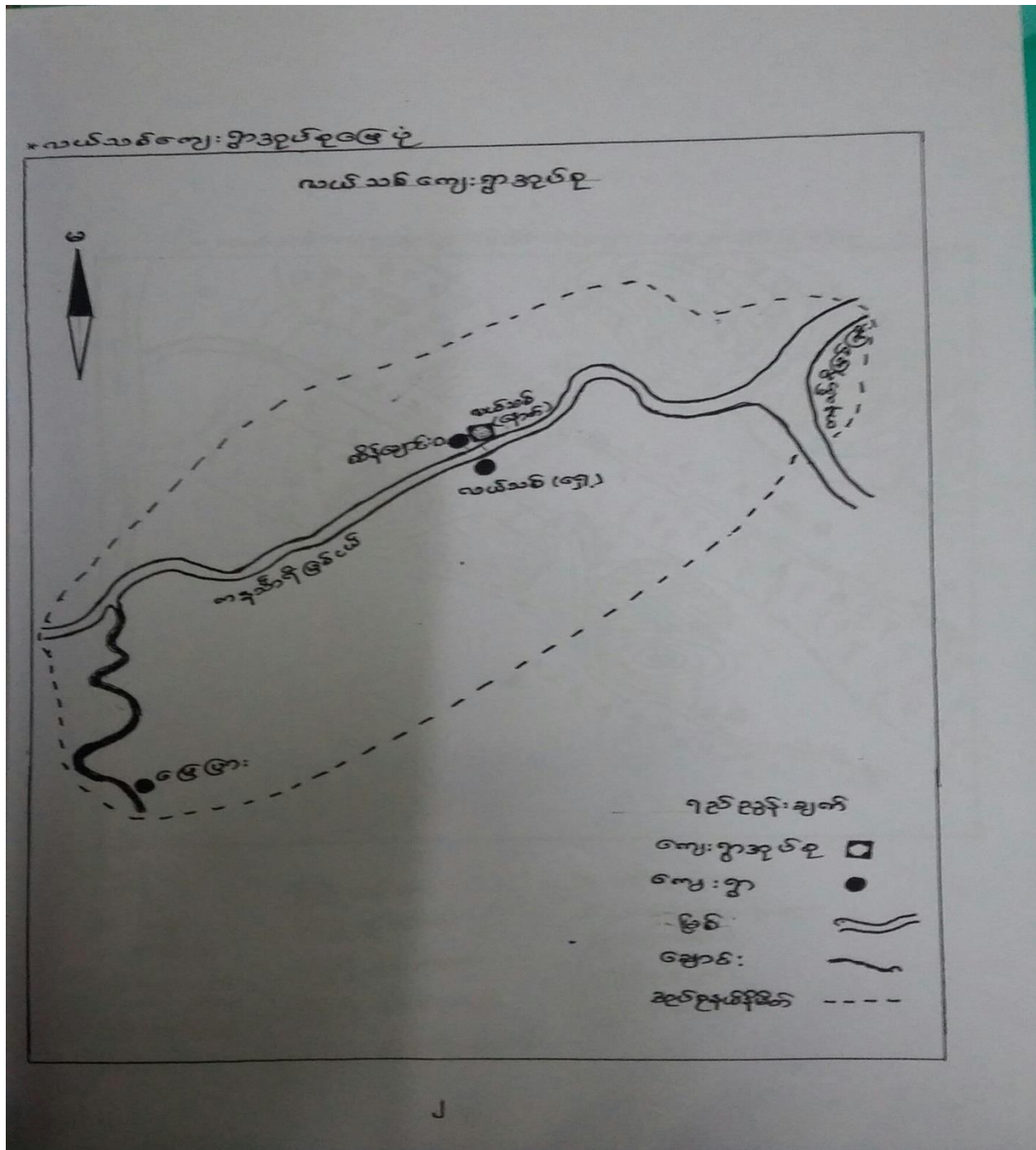

၃။ အုပ်စုတွင်ပါဝင်သောကျေးရွာများစာရင်း

ကျေးရွာအုပ်စုတွင်း ပါဝင်သော ကျေးရွာများမှာ လယ်သစ်(နောက်)၊ လယ်သစ်(ရှေ့)၊ ထိန်ချောင်းဝ၊ မြေပြားတို့ဖြစ်ပါသည်။

၄။ ကျေးရွာအခြေခံအချက်အလက်မ

ကျေးရွာတွင် အဓိကနေထိုင်သော လူမျိုးများမှာ ဗမာလူမျိုးများဖြစ်ပါသည်။ ဗမာလူမျိုးများသည် ဗုဒ္ဓဘာသာကို ကိုးကွယ်ကြပါသည်။ ရွာတွင် ဘုန်းကြီးကျောင်းနှင့်စေတီရှိပါသည်။ ရွာတွင် မူလတန်းကျောင်းနှင့် အလယ်တန်းကျောင်း ကျန်းမာရေးအတွက် ကျန်းမာရေး ဆေးပေးခန်း လည်းရှိပါသည်။

မူလတန်းပြဆရာ ဆရာမများနှင့် အလယ်တန်းပြ ဆရာ ဆရာမများမှာ ရွာမှ ဆရာ ဆရာမများနှင့် အခြားရွာမှ ဆရာ ဆရာမများဖြစ်ပါသည်။ ကျန်းမာရေးအတွက် အခြားရွာမှ အရံသားဖွားဆရာမ နှင့် ရွာမှ ပြည်သူ့ကျန်းမာရေးလုပ်သား(၂)တို့ရှိပါသည်။ လယ်သစ်နောက် ရွာတွင် လက်သမားဆရာများ၊ ပန်းရံဆရာများ၊ ရေပိုက်သွယ်သူများနှင့် စက်ပြင်ဆရာများလည်း ရှိပါသည်။

ရွာတွင်းလမ်းမှာ မြေသားလမ်းများဖြစ်ပါသည်။ ရွာတွင် ဖွံ့ဖြိုးရေးဝင်ခဲ့သော အဖွဲ့မှာ မြစ်မ်းရောင်အဖွဲ့ဖြစ်ပါသည်။ ထိုအဖွဲ့သည် ယခုထိလည်ပတ်လုပ်ဆောင် နေပါသည်။ လယ်သစ်ရွာတွင် နှစ်စဉ်ရေကြီးခြင်းများ ဖြစ်ပါသည်။

၅။ လူထု ပူးပေါင်းပါဝင်သော လူမှု ဆန်းစစ်ခြင်းနှင့် အကဲဖြတ်ခြင်း လုပ်ငန်းစဉ် (PSA/PRA) အကျဉ်းချုပ် (ပြင်ရန်)

စဉ်	အကြောင်းအရာ	ရက်စွဲ	ဦးတည် အုပ်စု	တက်ရောက်သူ			အဓိကဆွေးနွေးချက်များ
				ကျား	မ	ပေါင်း	
၁	လူမှု/စီးပွားရေးအဆင့် သတ်မှတ်ခြင်း (Wealth Ranking)	17.3.2016	အလယ်လတ်၊ ဆင်းရဲ၊ အလွန်ဆင်းရဲ အုပ်စုများ	66	119	185	ကျေးရွာလူထုအတွင်းရှိ ထိခိုက်လွယ်သူများ အရေအတွက်ကို သိရှိရန် နှင့် လုပ်ငန်း၏ အကျိုးခံစားမှုတွင် ၎င်းတို့၏ ဦးရေပါဝင်မှုကို သိရှိရန်အတွက် ကြွယ်ဝမှု အဆင့် သတ်မှတ်ခြင်းကို ကျေးရွာသူ/သား များ၏ သဘောတူညီချက်ဖြင့် ဆွေးနွေးမှု ပြုလုပ်ခဲ့ပါသည်။
၂	ရာသီခွင်ပြက္ခဒိန် (Seasonal Calendar)	17.3.2016	ကျေးရွာလူထု	66	119	185	ကျေးရွာလူထု၏ ဥယျာဉ်ချိန်၊ လယ်ချိန်၊ ဓနိချိန်၊ တံငါချိန်၊ ပွဲလမ်းသဘင်ချိန်၊ ကျန်းမာရေးညံ့ချိန်၊ ဝင်ငွေကောင်းချိန်၊ ဝင်ငွေနည်းချိန်တို့ ဆွေးနွေးခဲ့ကြသည်။
၃	ကျေးရွာ လူမှုရေး၊ သံယာဇာတပြမြေပုံ (Social Map & Resource Map)	21.3.2016	ကျေးရွာလူထု	66	119	185	အခြေခံ ဆောက်အုံ၊ လယ်ယာ နှင့် ဥယျာဉ်ခြံ၊ ချောင်းနှင့် တံတား၊ လမ်းပန်းဆက်သွယ်ရေး ခြေနေနှင့်တောတောင်ရေမြေ သဘာဝ ပြမြေပုံကို ရေးဆွဲခဲ့ပါသည်။

၄	ပြဿနာ သစ်ပင် (Problem Tree)	22.3.2016	ကော်မတီဝင်များ နှင့်ကျေးရွာလူထု	66	119	185	တက်ရောက်သူများကို အုပ်စု နှစ်စု ဖွဲ့၍ ပြဿနာများ ကို အတူတကွဖော်ထုတ် ဆွေးနွေး ခဲ့ရာ ရေအခက်အခဲ၊ မီးအခက်အခဲ လှေဆိပ်တံတား၊ ရွာမလမ်း၊ စာကြည့်တိုက်၊ ဈေး များတူညီစွာထွက်လာ ပါသည်။
၅	ပင့်ကူအိမ်ကွန်ယက် (Spider Web)	21.3.2016	ကော်မတီဝင်များ နှင့်ကျေးရွာလူထု	66	119	185	အမျိုးသား/သမီးများ၏ အခွင့်ရေးတန်းတူညီမျှ ရှိမှု/ မရှိမှု၏အကြောင်းရင်းများကိုလည်း ထည့်သွင်း ဆွေးနွေး ခဲ့ကြသည်။
၆	အဖွဲ့စည်းချိတ်ဆက်ပုံ (Venn Diagram)	21.3.2016	ကော်မတီဝင်များ နှင့်ကျေးရွာလူထု	66	119	185	ကျေးရွာများနှင့်အတူ ကျေးရွာအတွင်းရှိ အဖွဲ့အစည်းများ၊ ပြင်ပအဖွဲ့အစည်းများနှင့် မည်ကဲ့သို့ ချိတ်ဆက် လုပ်ဆောင်နေမှုများကို ဆွေးနွေးခဲ့ကြပါသည်။
၇	ကျေးရွာ၏ (၅) နှစ်စာ ဦးစားပေးစီစဉ်ပြဇယား (Metric Ranking)	22.3.2016	ကော်မတီဝင်များ နှင့်ကျေးရွာလူထု	66	119	185	ကျေးရွာလူထု၏ အဓိကလိုအပ်ချက်ကို ဖော်ထုတ် ပြီး ဦးစားပေးလုပ်ငန်းများကို ဆွေးနွေးခဲ့ကြသည်။

၆.၁။ ဥစ္စာနေ ကြွယ်ဝမှု အဆင့် သတ်မှတ်ခြင်း

ဥစ္စာနေ ကြွယ်ဝမှု အဆင့် သတ်မှတ်ခြင်း

အုပ်စု	ပိုင်ဆိုင်မှုများ	အဆင့်	%
အလယ်အလတ်	ခိမ့်ရွာ၊ မြေပြို၊ ဥယျာဉ်ရှိ	215	72%
ဆင်းရဲ	အိမ်မရှိ၊ မြေမရှိ	100	22%
အလွန်ဆင်းရဲ	အိမ်မရှိ၊ မြေမရှိ	20	6%
စုစုပေါင်း		335	100%

ဥစ္စာနေ ကြွယ်ဝမှု အဆင့် သတ်မှတ်ခြင်း အပေါ်သုံးသပ်ချက်များ

အလယ်အလတ်	ဆင်းရဲ	အလွန်ဆင်းရဲ
ကျေးရွာလူထုမှ အလယ်အလတ် သတ်မှတ်ချက်ကို အိမ်ရှိ၊ မြေရှိ၊ ဥယျာဉ်ရှိ	ကျေးရွာလူထုမှ ဆင်းရဲအဆင့်ကို သတ်မှတ်ရာတွင် အိမ်ရှိ၊ မြေရှိတို့ဖြစ်သည်။	ကျေးရွာလူထုမှ အလွန်ဆင်းရဲအဆင့်ကို သတ်မှတ်ရာတွင် အိမ်မရှိ၊ မြေမရှိတို့ဖြစ်သည်။

၆.၂။ ရာသီခွင်ပြက္ခဒိန်

ရာသီခွင်ပြက္ခဒိန်

အကြောင်းအရာ	အောက်	အရှေ့	အရှေ့အလယ်	အလယ်	အလယ်အကျယ်	အကျယ်	အကျယ်အလယ်	အကျယ်အလယ်	အကျယ်အလယ်	အကျယ်အလယ်	အကျယ်အလယ်	အကျယ်အလယ်	အကျယ်အလယ်	အကျယ်အလယ်	အကျယ်အလယ်	အကျယ်အလယ်	အကျယ်အလယ်
၀။ နယ်လ်	///			///	///			///	///	///	///	///	///	///	///	///	၇၅၀၀
၁။ လယ်				///	///			///	///	///	///	///	///	///	///	///	၇၅၀၀
၃။ မိုး								///	///	///	///	///	///	///	///	///	
၄။ စင်္ကြံ								///	///	///	///	///	///	///	///	///	
၅။ ဖြူလမ်းသား			///					///	///	///	///	///	///	///	///	///	
၆။ လမ်းအေးဆုံး				///				///	///	///	///	///	///	///	///	///	
၇။ ဝေဠာကောင်	///							///	///	///	///	///	///	///	///	///	
၈။ ဝေဠာကောင် (ပုဂံ)				///	///	///	///	///	///	///	///	///	///	///	///	///	

ရာသီခွင်ပြက္ခဒိန်အကြောင်းကို ဆွေးနွေးသုံးသပ်ရာတွင် အောက်ပါတို့ကို တွေ့ရှိခဲ့ပါသည်။

<p>- စီးပွားရေး</p>	<ul style="list-style-type: none"> - ကျေးရွာ၏ အဓိကအလုပ်မှာ လယ်နှင့် ဥယျာဉ်ခြံ ဖြစ်ပါသည်။ ဥယျာဉ်ကို ပြာသို၊ကဆုန်၊ နယုန်၊ ဝါဆို သီတင်းကျွတ်၊ တန်ဆောင်မုန်း၊ နတ်တော်လဟု သတ်မှတ် သည်။ လယ်လုပ်ချိန်မှာ နယုန်၊ ဝါဆို၊ သီတင်းကျွတ်၊ တန်ဆောင်မုန်း၊ နတ်တော်လဟု သတ်မှတ်ကြသည်။ - ဓနိလုပ်ချိန်မှာ သီတင်းကျွတ်၊ တန်ဆောင်မုန်း၊ နတ်တော်လဟု သတ်မှတ်ကြသည်။ - တံငါလုပ်ချိန်မှာ သီတင်းကျွတ်၊ တန်ဆောင်မုန်းလဟု သတ်မှတ် ကြသည်။ - ဝင်ငွေနည်းသည့် ကာလကို နယုန်မှ တော်သလင်းလဟု သတ်မှတ်ကြသည်။ ထိုလတွင် ကြုံရာကျပန်းအလုပ်လုပ်ကြသည်။ - ဝင်ငွေများသောလမှာ တပို့တွဲ၊ တပေါင်းလဟု သတ်မှတ်ကြသည်။
<p>- လူမှုရေး (ပွဲလမ်းသဘင်)</p>	<ul style="list-style-type: none"> - ပွဲလမ်းသဘင်ကာလများမှာ တန်ခူးလ၊ သီတင်းကျွတ် လများဖြစ်ပါသည်။
<p>- ကျန်းမာရေးချို့တဲ့သောရာသီ</p>	<ul style="list-style-type: none"> - ကျန်းမာရေးချို့တဲ့သော ရာသီမှာ ကဆုန်လ တို့ဖြစ်ပါသည်။

၆.၃။ ကျေးရွာ လူမှုရေးပြ သံယာဇာတပြ မြေပုံ



၆.၄။ ပြဿနာသစ်ပင်

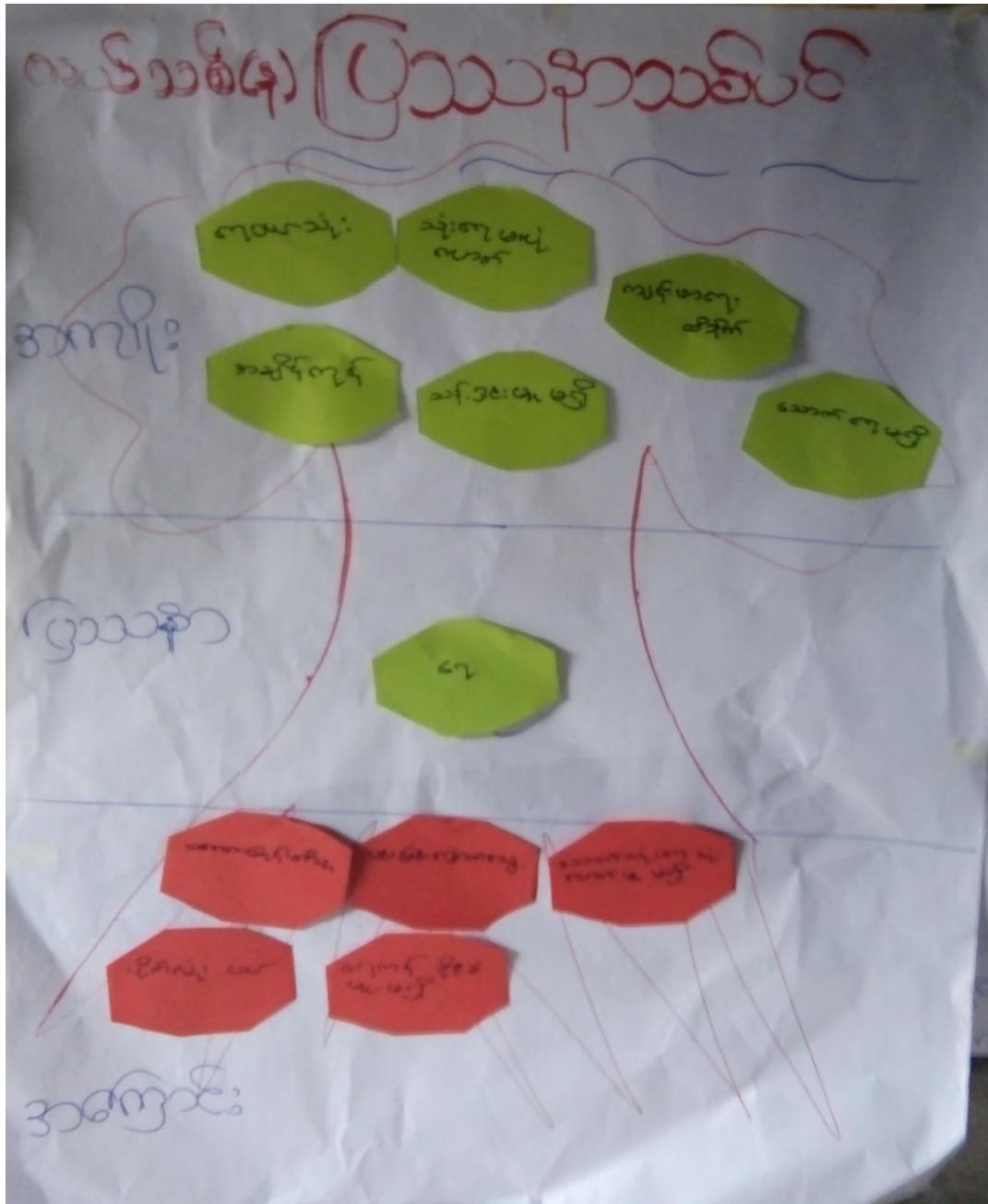

ပြဿနာသစ်ပင် သုံးသပ်ခြင်း

ပြဿနာကိုလေ့လာဆန်းစစ်ရာတွင် ကျေးရွာရှိ ရွာလူထုများသည် ရေကိုလုံလောက်စွာ မရရှိခြင်းဖြင့် ကျန်းမာသန်ရှင်းရေးအတွက် အခက်အခဲဖြစ်ကြောင်းတွေ့ရပါသည်။

၆.၅။ ပင့်ကူအိမ်ပြ မြေပုံ

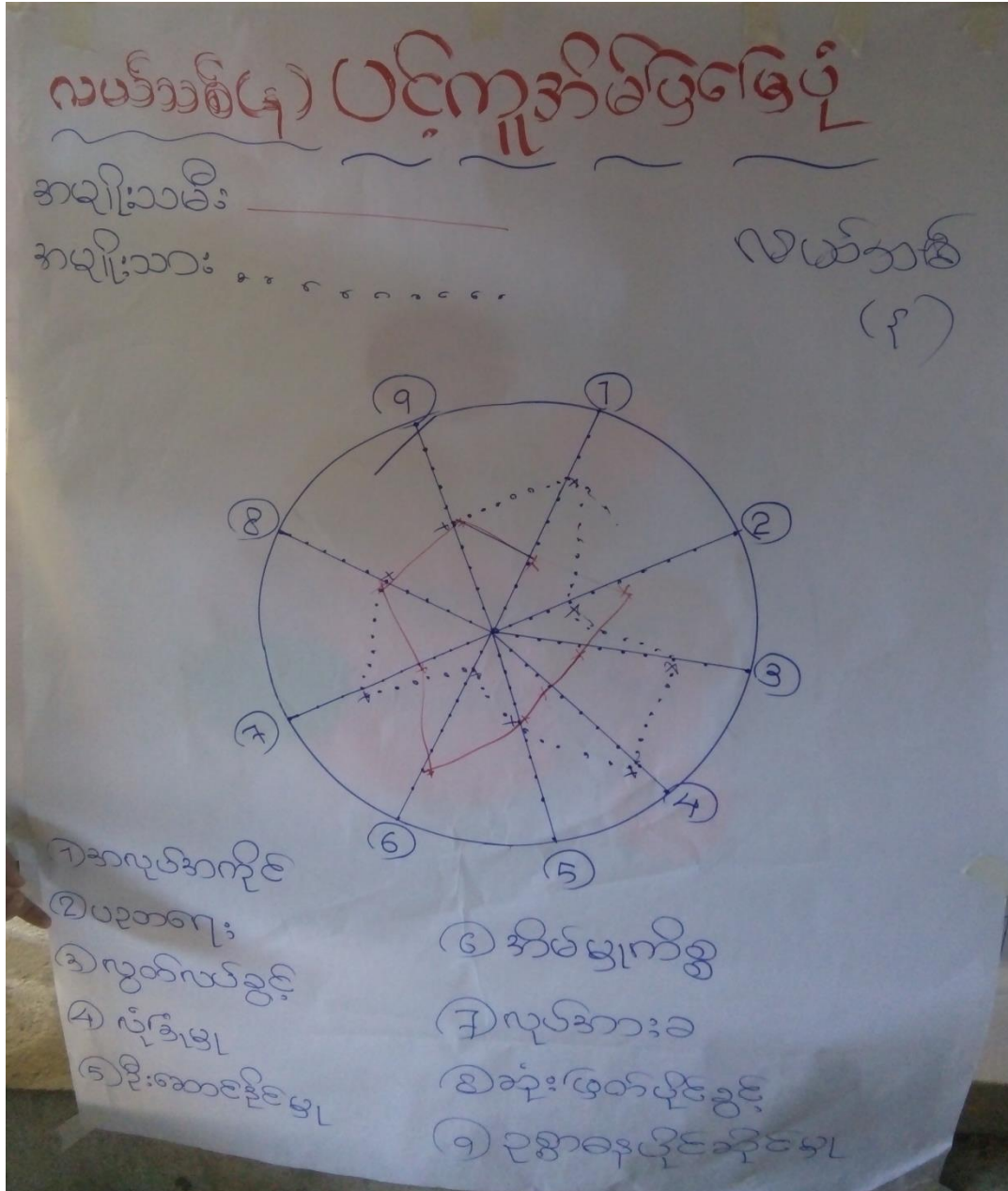

ပင့်ကူအိမ်ပြမြေပုံ ဆွေးနွေးမှုများကို လေ့လာဆန်းစစ်ရာတွင် အမျိုးသား နှင့် အမျိုးသမီးများ၏ အခွင့်အရေးများကို နှိုင်းယှဉ်ရာတွင် အမျိုးသားများအခွင့်အရေးမှာ အမျိုးသမီးအခွင့်အရေးများထက် များနေပါသည်။ သို့သော် ပညာရေးနှင့် အိမ်မှုကိစ္စများတွင် အမျိုးသမီးများသည် အမျိုးသားထက် သာနေပါသည်။

အသုံးပြုသူ

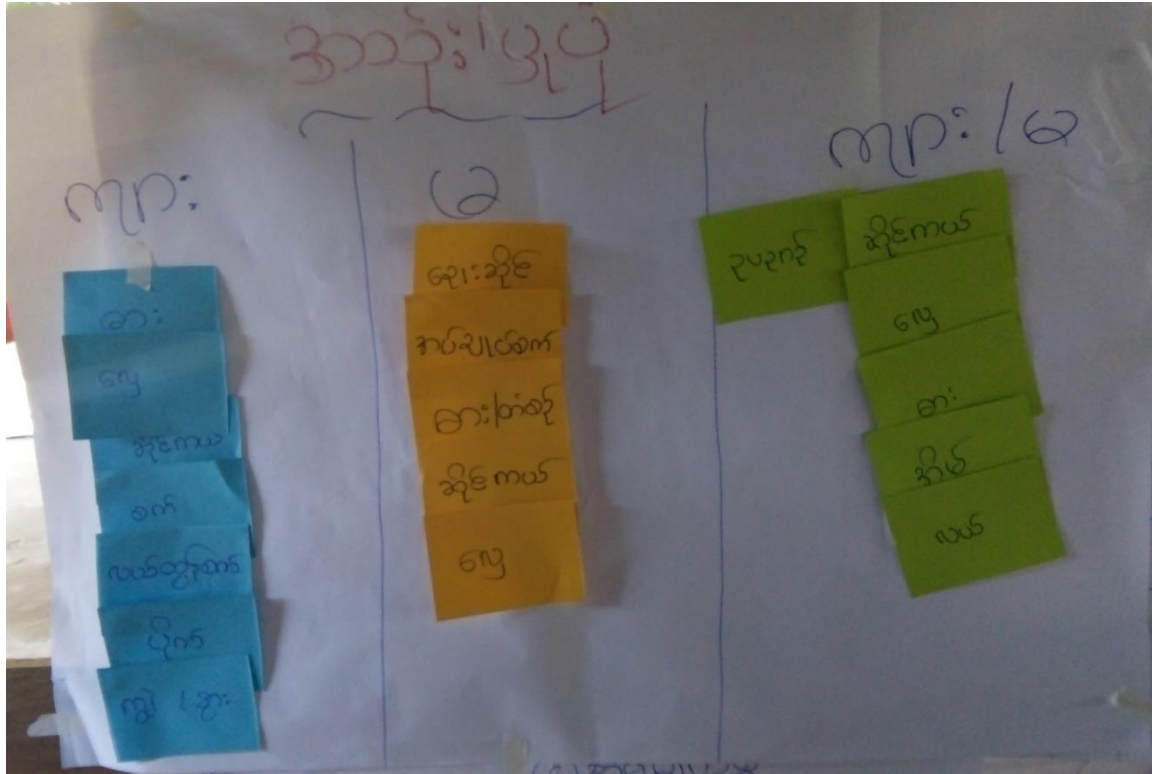

အသုံးပြုပုံကို လေ့လာဆန်းစစ်ရာတွင် ယောက်ျား၊မိန်းမများအသုံးပြုသော အရာများတူညီနေကြောင်း တွေ့ရပါသည်။ မတူညီသောအရာများနည်းပါးလှပါသည်။

၆.၇။ အမျိုးသမီးမှ တင်ပြသောအခက်အခဲအတားဆီးများ နှင့် မျှော်မှန်းချက်များ

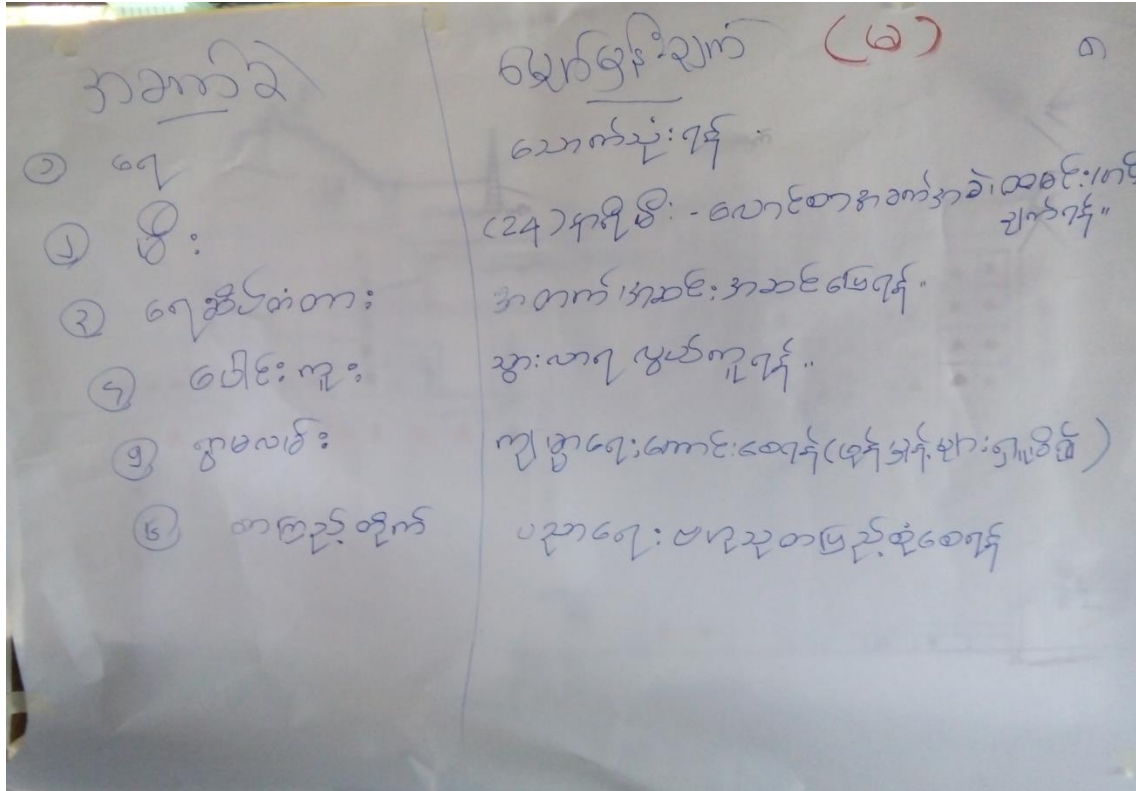

အခက်အခဲ အတားဆီးများနှင့် မျှော်မှန်းချက်များအပေါ် သုံးသပ်ခြင်း

အခက်အခဲ အတားဆီးများကို သုံးသပ်ရာတွင် ရေမရှိသောကြောင့် သောက်သုံးရေခက်ခဲခြင်း၊ မီးမရှိသောကြောင့် သွားလာရေးခက်ခဲခြင်း၊ ရေဆိပ်တံတားမရှိသောကြောင့် အတက်အဆင်း အဆင်မပြေခြင်း၊ ပေါင်းကူးတံတားမရှိသောကြောင့် သွားလာရေးခက်ခဲခြင်း၊ ရွာလမ်းမကောင်းသောကြောင့် အလုပ်အကိုင်အတွက် သွားလာရေးခက်ခဲခြင်း၊ စာကြည့်တိုက် မရှိသောကြောင့် အသိပညာဗဟုသုတ နည်းပါးခြင်းတို့ဖြစ်သည်။ မျှော်မှန်းချက်များမှာ သောက်သုံးရေ ရရှိရန်၊ ၂၄နာရီ မီးရရှိရန်၊ သွားလာရေးလွယ်ကူရန်၊ ပညာဗဟုသုတကြွယ်ဝလာရန်တို့ဖြစ်သည်။

၆.၈။ အမျိုးသားမှ တင်ပြသော အခက်အခဲများနှင့် မျှော်မှန်းချက်များ

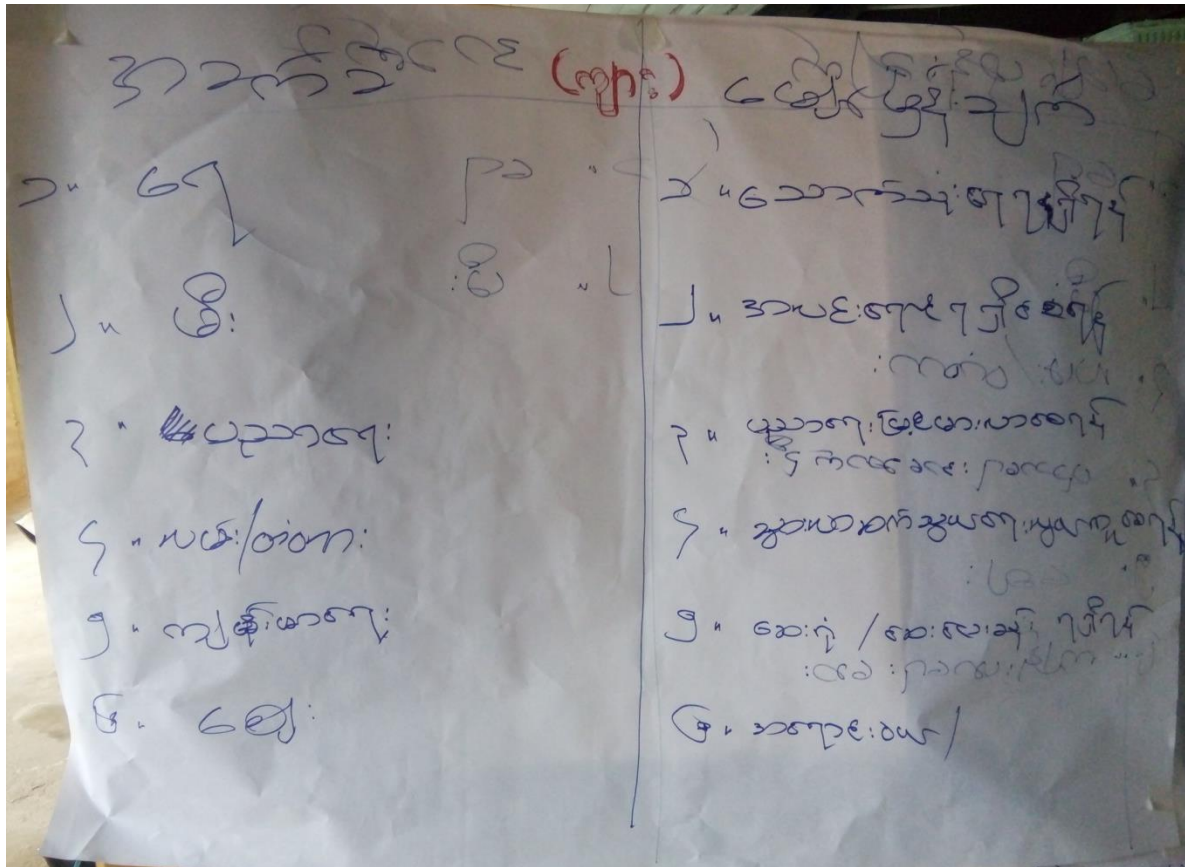

အခက်အခဲများမှာ ရေအခက်အခဲ၊ မီးအခက်အခဲ၊ ပညာရေး အခက်အခဲ၊ လမ်းတံတား မကောင်းခြင်း၊ ကျန်းမာရေး အခက်အခဲ၊ ဈေးသည်များ ဈေးရောင်းရန် နေရာခက်ခဲခြင်း တို့ဖြစ်သည်။

မျှော်မှန်းချက်များမှာ သောက်သုံးရေ ရရှိရန်၊ အလင်းရောင်ရရှိရန်၊ ပညာရေး မြင့်မားလာစေရန်၊ သွားလာရေး လွယ်ကူလာရန်၊ ဈေးရောင်းဝယ်ရေး အဆင်ပြေလာစေရန် တို့ဖြစ်သည်။

၇။ ကော်မတီဝင်များရွေးချယ်ခြင်းနှင့်ကျေးရွာဖွံ့ဖြိုးရေးအစီအစဉ်ဆောင်ရွက်မှုမှတ်တမ်းဓါတ်ပုံများ



အစည်းအဝေးပြုလုပ်နေပုံ

၈။ လယ်သစ်နောက် ကျေးရွာ ကော်မတီဝင်များ စာရင်း

ရာထူး	အမည်
စီ/ထောက်ဥက္ကဋ္ဌ	ဦးလွယ်ခင်၊ ဒေါ်ဌေးသီ
စေတနာ့ဝန်ထမ်း	ဦးသိန်းထိုက်၊ ဒေါ်ခိုင်ခိုင်သင်း
စာရင်းကိုင်	ဦးခင်မောင်တိတ်
ဝယ်ယူရေးဆပ်ကော်မတီ	ဦးသန်းဟုတ်၊ ဦးသောင်းဇော်၊ ဒေါ်စန်းမူ
စောင့်ကြည့်ကြီးကြပ်ရေးဆပ်ကော်မတီ	ဦးမြတ်သူ၊ ဒေါ်အင်သောင်း၊ ဒေါ်တင်မာညို
ပြုပြင်ထိန်းသိမ်းရေးဆပ်ကော်မတီ	ဦးမြင့်ဦး၊ ဦးဌေးအောင်၊ ဒေါ်မျိုးမျိုးစန်း
အကြံပြုတိုင်ကြားဖြေရှင်းရေး ကော်မတီ	ဦးမြင့်စိန်၊ ဒေါ်သန်းအင်

၉။ ကျေးရွာအချက်အလက်(ပုံစံ-၁)

လူထုဝဟိုပြုစီမံကိန်းစီမံကိန်းလက်ခွဲ
အပိုင်း-၃ ၂၉.၉.၂၀၁၅
ပုံစံ-၁ ကျေးရွာအခြေခံအချက်အလက်များ (Form PC 1)

လက်ညှိုးချက်/ ကျေးရွာတင်ရွာသို့ ပထမဆုံး မိတ်ဆက်ဦးစီးဌာနရောက်သောအခါ လူထုစည်းရုံးရေးမှူးသည် ကျေးရွာခေါင်းဆောင်များအားကျေးရွာအချက်အလက်များကိုမေတ္တာရပ်ခံ၍တောင်းခံရသည်။ ထိုအချက်အလက်များကိုစီမံကိန်းမိတ်ဆက်အစည်းဝေးပတ်ဝန်းကျင်စီမံကိန်းစီမံကိန်းအစည်းဝေးတွင် လူထုစည်းရုံးရေးမှူးသည် ဤအချက်အလက်များအားစစ်ဆေးပြီးမှန်ကန်အောင်ပြုလုပ်ရမည်။ ပြီးနောက်တွင် လူထုစည်းရုံးရေးမှူးမှ သတင်းအချက်အလက်ထံသို့ Tablets မှတစ်ဆင့်ဖြည့်သွင်းရမည်။

ကျေးရွာအုပ်ချုပ်ရေးမှူးဌာနမှ
ဒေါ်ခင်မာမာ (အုပ်ချုပ်ရေးမှူး)
ကျေးရွာအုပ်ချုပ်ရေးမှူး
စံနှုန်းနံပါတ် ၀၇၂/၄၈၅၆၆၂၄
လူထုစည်းရုံးရေးမှူး၏အမည်
ဒေါ်ခင်မာမာ

ပြည်နယ်၊ တိုင်းဒေသကြီး၊ ဝန်ထမ်းအဖွဲ့၊ ဝန်ထမ်းအဖွဲ့၊ ကျေးရွာအုပ်စု၊ ဝန်ထမ်းအဖွဲ့၊ ဝန်ထမ်းအဖွဲ့၊ ဝန်ထမ်းအဖွဲ့၊ ဝန်ထမ်းအဖွဲ့

က. လူဦးရေ

လူမျိုးစု	အိမ်ထောင်စုအရေအတွက်	ကိုးကွယ်သည့်ဘာသာ	အိမ်ထောင်စုအရေအတွက်
လူမျိုးစု (၁) မြန်မာ	335	ဘာသာ(၁) မြန်မာ	335
လူမျိုးစု (၂) -----		ဘာသာ(၂) -----	
လူမျိုးစုရော -----		ဘာသာရော -----	

	အမျိုးသား(အရေအတွက်)	အမျိုးသမီးအရေအတွက်
လူဦးရေ	1137	974
အိမ်ထောင်စုဦးစီး	335	35

(ခ) လက်လှမ်းမီအသုံးပြုနိုင်သည့်အဆောက်အအုံအမျိုးအစားများ

စာသင်ကျောင်း	အမှတ်ခြံမိ	ကျန်းမာရေး	အမှတ်ခြံမိ	ဘာသာရေးအဆောက်အအုံ	အမှတ်ခြံမိ
အထက်တန်းကျောင်း	<input type="checkbox"/>	ဆေးရုံ	<input type="checkbox"/>	စေတီ	<input checked="" type="checkbox"/>
အလယ်တန်းကျောင်း	<input checked="" type="checkbox"/>	ကျန်းမာရေးဌာန	<input type="checkbox"/>	ဘုန်းကြီးကျောင်း	<input checked="" type="checkbox"/>
မူလတန်းကျောင်း	<input checked="" type="checkbox"/>	ကျန်းမာရေးဌာနခွဲ	<input type="checkbox"/>	ဟိန္ဒူဘုရားကျောင်း	<input type="checkbox"/>
မူကြိုကျောင်း	<input type="checkbox"/>	ဆေးပေးခန်း	<input checked="" type="checkbox"/>	ခရစ်ယာန်ကျောင်း	<input type="checkbox"/>
အခြား	<input type="checkbox"/>	အခြား	<input type="checkbox"/>	ဓလီ	<input type="checkbox"/>
မှတ်ချက်		မှတ်ချက်		အခြား	<input type="checkbox"/>
				မှတ်ချက်	

လူထုဝတ်ပြုစီမံကိန်း၊ စီမံကိန်းလက်စွဲ
အပိုင်း-၃ ၂၉.၉.၂၀၁၅

(ဂ) ကျွမ်းကျင်သူများမှတ်တမ်း ၊ ကျေးရွာတွင်နေထိုင်သော သို့မဟုတ် တခြားရွာမှလာရောက်သောကျွမ်းကျင်သူများ

(၁) စာသင်ကျောင်း		(၂) ကျန်းမာရေး		(၃) လက်မှုပညာနှင့်	
ရွာတွင်နေထိုင်သူ	အခြားရွာမှလာသူ	ရွာတွင်နေထိုင်သူ	အခြားရွာမှလာသူ	ရွာတွင်နေထိုင်သူ	အခြားရွာမှလာသူ
<input checked="" type="checkbox"/> မူလတန်းပြဆရာ၊ ဆရာမ	<input checked="" type="checkbox"/>	<input type="checkbox"/> ဆရာဝန်	<input type="checkbox"/>	<input checked="" type="checkbox"/> လက်သမား	<input checked="" type="checkbox"/>
<input type="checkbox"/> အထက်တန်းပြဆရာ၊ ဆရာမ	<input type="checkbox"/>	<input type="checkbox"/> လက်ထောက်ကျန်းမာရေးမှူး	<input type="checkbox"/>	<input type="checkbox"/> ပန်းရံ	<input type="checkbox"/>
<input checked="" type="checkbox"/> အလယ်တန်းပြဆရာ၊ ဆရာမ	<input checked="" type="checkbox"/>	<input type="checkbox"/> အမျိုးသမီးကျန်းမာရေးဆရာမ	<input type="checkbox"/>	<input type="checkbox"/> လျှပ်စစ်ဆိုင်ရာ	<input type="checkbox"/>
<input type="checkbox"/> မူကြိုဆရာ၊ ဆရာမ	<input type="checkbox"/>	<input type="checkbox"/> အရံသားရွား	<input type="checkbox"/>	<input checked="" type="checkbox"/> ရေပိုက်သွယ်သူ	<input type="checkbox"/>
<input type="checkbox"/> အခြား	<input type="checkbox"/>	<input type="checkbox"/> ပြည်သူ့ကျန်းမာရေးလုပ်သား (၁၇/ (၂))	<input checked="" type="checkbox"/>	<input type="checkbox"/> စက်ပြင်ဆရာ	<input checked="" type="checkbox"/>
မှတ်ချက်		မှတ်ချက်		မှတ်ချက်	

(ဃ) ကျေးရွာသို့ ရောက်ရှိနိုင်သည့်လမ်းအခြေအနေ / ကျေးရွာတစ်ရွာသည် ၎င်း၏ကျေးရွာအုပ်စုနှင့် ဆက်သွယ်ထားသော လမ်းအခြေအနေ (အောက်ဖိုတွဲကိုဖိုင်းပါ)

ကျောက်ကြမ်းလမ်း: _____ ကတ္တရာလမ်း: _____ ကွန်ကရစ်လမ်း: _____ မော်တော်ဆိုင်ကယ်လမ်း: _____
 ကျောက်ခင်းလမ်း: _____ မြေသွားလမ်း: _____ လူသွားလမ်း: _____ အခြား: _____

(င) ကျေးရွာဖွံ့ဖြိုးမှုစီမံချက်

(၁) လူထုဝတ်ပြုစီမံကိန်းမစတင်မှ ဤကျေးရွာတွင်ကျေးရွာဖွံ့ဖြိုးမှု စီမံချက်ရှိခဲ့ပါသလား? ပိုင်းပါ
ရှိပါသည်/မရှိပါ/မသိပါ 10/2015

(၂) ရှိခဲ့ပါလျှင် ဤစီမံချက်ကို မည်သည့် ခုနှစ်တွင်ပြင်ဆင်ခဲ့ပါသနည်း? နှစ်- 2015/မသိပါ (ဖြေဆိုခန်း: ၆၇၆)

(၃) ဤစီမံချက်ကို ခြုံငုံဖွဲ့စည်းအတည်ပြုခဲ့ပါသလား? ပြုခဲ့ပါသည်/မပြုခဲ့ပါ/မသိပါ

(စ) ခရီးအကွာအဝေး

(၁) ဤကျေးရွာ၏ဝတ်ပြုမှုနှင့်ကျေးရွာအုပ်စု၏ဝတ်ပြုမှုအထိခရီးပိုင်မည်မျှကွာဝေးသနည်း? မိုင်-----/မသိပါ

(၂) ဤကျေးရွာမှ ၎င်းကျေးရွာအုပ်စုဝတ်ပြုမှုအထိသွားလာရာတွင်ကြာမြင့်သည့်အချိန်

ခြောက်သွေ့ရာသီတွင်ကြာချိန် ----- ထော်လာရီ/မော်တော်ဆိုင်ကယ်/မြေလျှင်/လား/မော်တော်သုတ်/
အခြား: -----

မိုးရာသီတွင်ကြာချိန် ----- ထော်လာရီ/မော်တော်ဆိုင်ကယ်/မြေလျှင်/လား/မော်တော်သုတ်/
အခြား: -----

(ဆ) ပတ်ဝန်းကျင်ဆိုင်ရာသဘာဝဘေးအန္တရာယ် -
 ဤကျေးရွာတွင်ကြီးကြီးကွဲကွဲ သဘာဝဘေးအန္တရာယ်ကျရောက်ဖူးခြင်းရှိပါသလား?
 မရှိပါ ရှိပါသည် ရှိလျှင်ဖော်ပြပါ - မြေပြို၊ မြေရေ၊ မြေရေ၊ မြေရေ၊ မြေရေ၊ မြေရေ

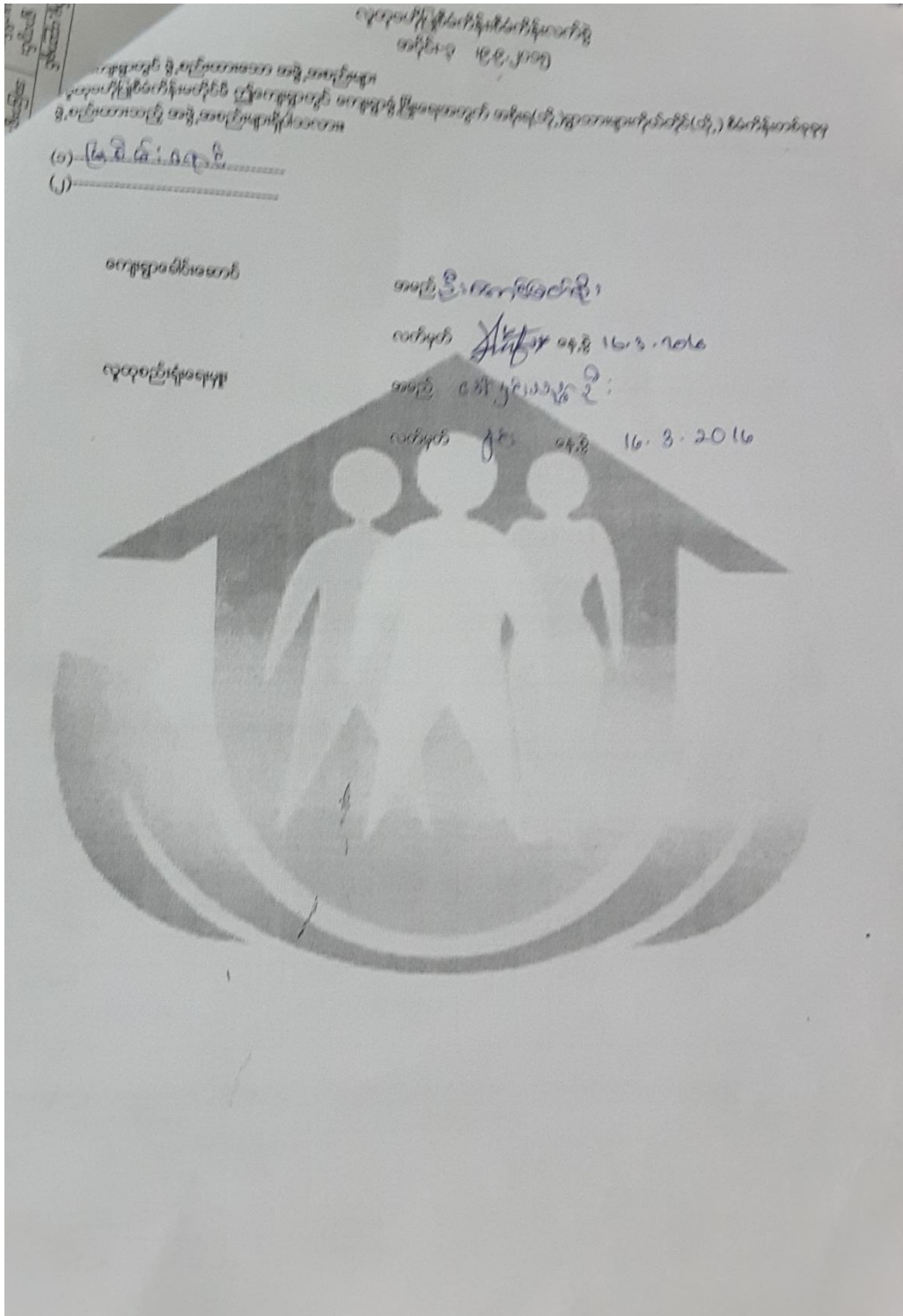

၁၀။ စီမံကိန်းစက်ဝန်းအချိန်ဇယား(ပုံစံ-၂)

လူထုဝဟ်ဗြဲစီမံကိန်းစီမံကိန်းလက်ဗွဲ
အပိုင်း-၃ ၂၉.၉.၂၀၁၅

ပုံစံ ၈-၂ - စီမံကိန်းစက်ဝန်းအချိန်ဇယား (PC 2)

လမ်းညွှန်ချက်အောက်ခိုင်ရာလူထုဝဟ်ဗြဲစီမံကိန်းစီမံကိန်းလက်ဗွဲအတွက်ကိန်းဂဏန်း/လက်ထောက်နည်းလမ်းနည်းလမ်းအမျိုးမျိုး	စီမံကိန်းစက်ဝန်းအဆင့်တစ်ခုစီ	ပြုစီစဉ်ရေးရာဌာန	ကျေးရွာအုပ်စု
စီမံကိန်းစက်ဝန်းအဆင့်	၆.၅ ဗြဲစီမံကိန်းစီမံကိန်း		
စီမံကိန်းစက်ဝန်းအဆင့်	၁၆.၅.၂၀၁၆	စီမံကိန်းအားအမှတ်ဖြင့်ပါ	၁ စက်ဝန်း(၁) ၀ စက်ဝန်း(၂) ၀ စက်ဝန်း(၃)
စီမံကိန်းစက်ဝန်းအဆင့်	၁၇.၅.၂၀၁၆	ကျေးရွာအုပ်စု	၁ စက်ဝန်း(၄)
စီမံကိန်းစက်ဝန်းအဆင့်	၁၈.၅.၂၀၁၆	ကျေးရွာအုပ်စု	၁ စက်ဝန်း(၅)

စီမံကိန်းစက်ဝန်းအဆင့်	အစဉ်အဆင့်တွင်တက်ရောက်သူအရေအတွက်					
	စီမံကိန်းစက်ဝန်းအဆင့်	စီမံကိန်းစက်ဝန်းအဆင့်	စီမံကိန်းစက်ဝန်းအဆင့်	စီမံကိန်းစက်ဝန်းအဆင့်	စီမံကိန်းစက်ဝန်းအဆင့်	စီမံကိန်းစက်ဝန်းအဆင့်
၁. ကျေးရွာစီမံကိန်း စီမံကိန်းစက်ဝန်းအဆင့်	၁၆.၅.၂၀၁၆	၁၆.၅.၂၀၁၆	၀၀	၁၀၄	၁၆၄	၂၈၈-၆၄
၂. ကျေးရွာအုပ်စု ဗြဲစီမံကိန်းစက်ဝန်းအဆင့်	၁၇.၅.၂၀၁၆	၁၇.၅.၂၀၁၆	၆၆	၁၁၄	၁၈၄	၂၈၈-၁၆၄
၃. ကျေးရွာအုပ်စု လုပ်ငန်းဆိုင်ရာစီမံကိန်းစက်ဝန်းအဆင့်	၁၈.၅.၂၀၁၆	၁၈.၅.၂၀၁၆	၁၀	၅	၁၅	၂၈၈-၁၅
၄. ဗြဲစီမံကိန်းစက်ဝန်းအဆင့်			၀	၀	၀	၀
၅. ဗြဲစီမံကိန်းစက်ဝန်းအဆင့်						
၆. စီမံကိန်းစက်ဝန်းအဆင့်						
၆.၁။ စီမံကိန်းစက်ဝန်းအဆင့်						
၆.၂။ ဝယ်ယူရေးအစီအစဉ်						

၁၁။ ကျေးရွာဖွံ့ဖြိုးရေးဦးစားပေးအစီအစဉ်(ပုံစံ-၃)

လူထုလက်ပြုစီမံကိန်းစီမံကိန်းလက်ဖွဲ့
အပိုင်း-၃ ၂၉.၂.၀၁၅
ပုံစံ ၈-၃ ကျေးရွာဖွံ့ဖြိုးရေး ဦးစားပေးအစီအစဉ် (Form PC 3)

လက်ဖွဲ့ခွင့် ဆောင်ရွက်အကျိုးကောက်မက်သည် အားလုံးသောအခက်အခဲအတားအဆီးများ မသက်ဆိုင်သည် လုပ်ငန်းများအားလုံးကိုပေးပါပြုမည်။	မူတိုက်အဆင့်(၃)ကျေးရွာဖွံ့ဖြိုးရေးအစီအစဉ်အဝင်လူမျိုးစုအားအပေါ် လူထုလက်ပြုစီမံကိန်းအတွက်အထောက်အပံ့ ပြုစေရန်အတွက် လုပ်ငန်းများ ပြုလုပ်မည်။	ကျေးရွာစီမံကိန်း ဦးစီးဌာန ပြည်တွင်းရေးရာဌာန ရန်ပုံငွေအရင်းအမြစ်နှင့် အသုံးပြုမှုဌာန	
ရက်စွဲ 17. 3. 2016	လက်ခံအား အမှတ်(၈) (၇) လက်ခံအား(၁) □ လက်ခံအား(၂) □ လက်ခံအား(၃) □ လက်ခံအား(၄)	ဦးစီးချုပ်(၃) ကျေးရွာဖွံ့ဖြိုးရေးဦးစီးဌာန ဦးစီးဌာနအုပ်စု ဝယ်ယူခြင်း ဝယ်ယူရန် ရှာဖွေခြင်း/အားလုံး က. အခက်အခဲအတားအဆီးများအားအလေးပေးခြင်း - လူထုလက်ပြုစီမံကိန်းအစီအစဉ်ကို ကျေးရွာဖွံ့ဖြိုးရေးအစီအစဉ် အတိုင်းအခက်အခဲအတားအဆီးများသည် ပြင်ဆင်မှုများခြင်း(အမျိုးသား/သမီး အနည်းဆုံးအဖက်အခံ ၅ ဝက်စီပြုပါ)	
၁ ဝေးကွင်း	၁ ဝေးကွင်း	၂ မြို့နယ်	၂ မြို့နယ်
၂ မြို့	၂ မြို့	၃ ယူဗား	၃ ရေဆိပ်ခံစား
၃ ယူဗား	၃ ရေဆိပ်ခံစား	၄ စင်း/အစား	၄ ပေါင်/အစား
၄ စင်း/အစား	၄ ပေါင်/အစား	၅ နေထိုင်	၅ နေထိုင်
၅ နေထိုင်	၅ နေထိုင်	၆ အခြား	၆ အခြား

၁. ဝန်ထမ်းများ - မောင်လာဆိုင် (၅) နှစ် အတွင်း ကျေးရွာဖွံ့ဖြိုးရေး ဝန်ထမ်းတာဝန်များအား တစ်ပြုပါ။

အမျိုးသားအဖွဲ့တာဝန်ပြုသောဝန်ထမ်းများ	အမျိုးသမီးအဖွဲ့တာဝန်ပြုသောဝန်ထမ်းများ
၁ မောင်သာ အဖွဲ့အစည်း	၁ မောင်သာ အဖွဲ့အစည်း
၂ မောင်သာ အဖွဲ့အစည်း	၂ မောင်သာ အဖွဲ့အစည်း
၃ မောင်သာ အဖွဲ့အစည်း	၃ မောင်သာ အဖွဲ့အစည်း
၄ မောင်သာ အဖွဲ့အစည်း	၄ မောင်သာ အဖွဲ့အစည်း
၅ မောင်သာ အဖွဲ့အစည်း	၅ မောင်သာ အဖွဲ့အစည်း
၆ မောင်သာ အဖွဲ့အစည်း	၆ မောင်သာ အဖွဲ့အစည်း

၁. ဤကျေးရွာအစီအစဉ်(၃)နှစ်အတွက် ဦးစားပေး ဖွံ့ဖြိုးတိုးတက်မှု လုပ်ငန်း အစီအစဉ်များအားအောက်ဖော်ပြပါ
(လူထုလက်ပြုစီမံကိန်း ရုံးအတွက် အဆိုပြုသော အစီအစဉ်များကိုဦးစားပေး အဖော်အလုပ်ကိုပေး ပြုစုကျေးရွာဖွံ့ဖြိုး စီမံကိန်း
ရန်ပုံငွေအရင်းအမြစ်နှင့် မဟာသက်သင့်အစီအစဉ်များအားလုံးပေးအပ်ခြင်းဖြစ်ပါသည်။

ကျေးရွာအတွက်ဦးစားပေးဖွံ့ဖြိုး တိုးတက်မှု လုပ်ငန်းစဉ်များ	အဆိုပြုသူ (အမျိုးသားများ/ အမျိုးသမီးများ/ အမျိုးသား+အမျိုးသမီး)	လူထုလက်ပြုစီမံကိန်းအတွက်အဆိုပြု သည့်ဦးစားပေးအဖော်အလုပ်ကိုပေးအပ် (၇)	ခန့်မှန်း ကျန်ကျ စရိတ်	အကျိုးစီးပွား စွန့်စားမှု ပုံစံ၊ အရ အတွက်
၁ မောင်သာ	(၈၈၆)	၂၀၂	ခန့်: ၅၀	၂၀၁၁
၂ မြို့ (ဒီဂရီစက)	(၈၈၆)	၂၀၂	ခန့်: ၂၂၀	၀
၃ ရေဆိပ်ခံစား	(၈၈၆)	၂၀၂	ခန့်: ၇၀	၀

(ကျေးရွာဖွံ့ဖြိုးရေး)

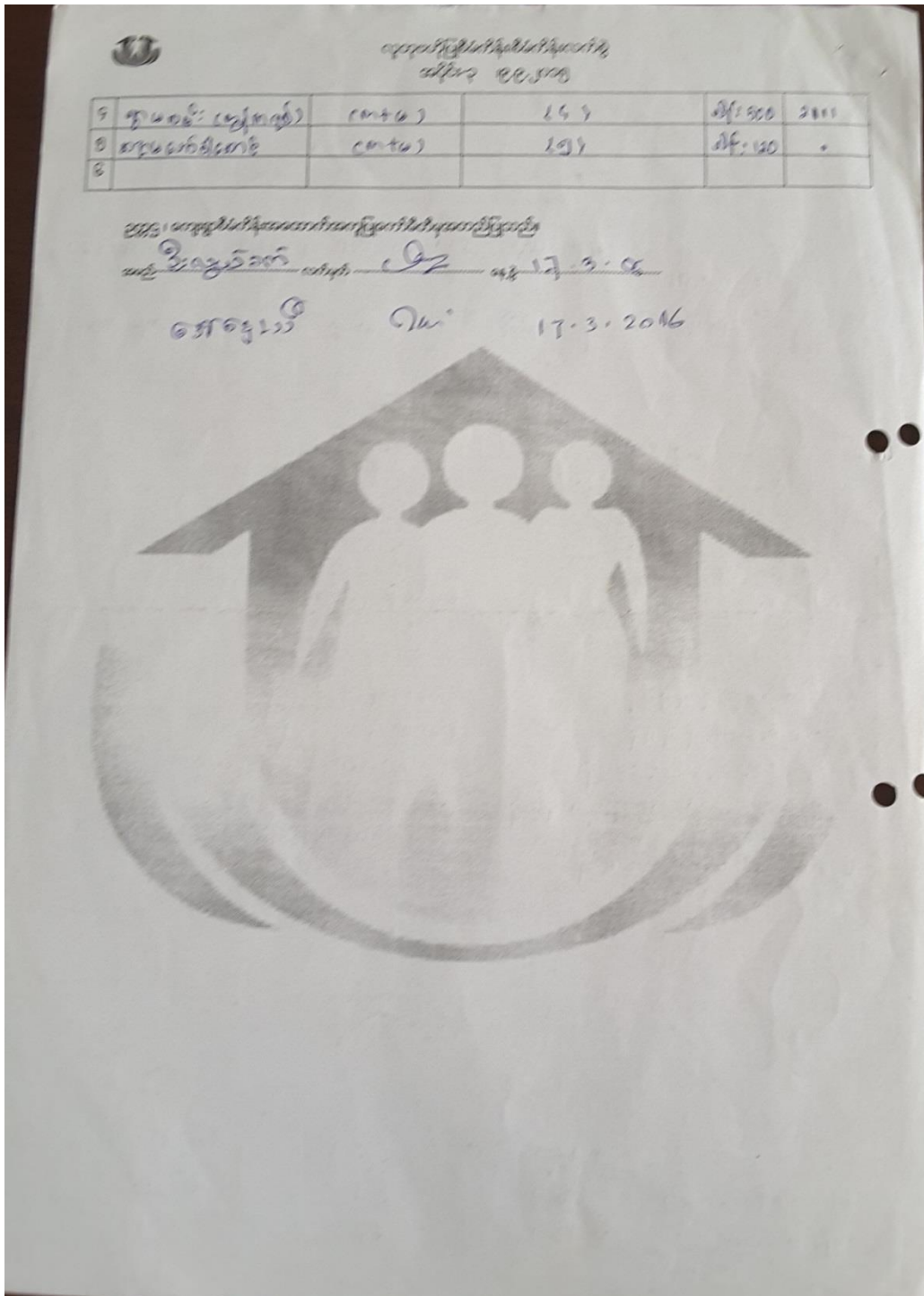

၁၂။ ကျေးရွာအုပ်စုစီမံကိန်းလုပ်ငန်းခွဲရွေးချယ်ခြင်း(ပုံစံ-၄)

လူထုပတ်ပြုစီမံကိန်း
ပုံစံ ၈-၄ ကျေးရွာအုပ်စုစီမံကိန်းလုပ်ငန်းခွဲရွေးချယ်ခြင်းပုံစံ

လမ်းညွှန်ချက်	ကျေးရွာအုပ်စုစီမံချက်ရေးဆွဲသည့်အစည်းအဝေးတွင်	ဤပုံစံအားလူထုတောင်းပေးရေးမှူး	/ လက်ထောက်နည်းပညာမှူးတို့၏
အကူအညီဖြင့်ပြည့်စုံစွာဖြည့်သွင်းရမည်။ ဤပုံစံအားပြည့်စုံစွာဖြည့်သွင်းပြီးပါက ကျေးရွာအုပ်စုဖွံ့ဖြိုးတိုးတက်ရေးစီမံချက်တွင် နောက်ဆက်တွဲအဖြစ် တွဲထားရမည်။	MIS သို့ ထည့်သွင်းရမည်။	CF	မှ
ကျေးရွာစည်းရုံးရေးမှူး/ဝန်ထမ်းအမည်	ဦးမင်းဘွား (CF) / ဦးအောင်မောင် (TF)		
ဇနီး	18.3.2016		
ပြည်နယ်/တိုင်း	စာနုစာနီ	ပြည်နယ်	စာနုစာနီ
ကျေးရွာအုပ်စု	လယ်စာ		

ကျေးရွာအမည်	ဆောင်ရွက်မည့် လုပ်ငန်းများ	အတိုင်းအတာ	ခန့်မှန်း တိုက်ရိုက်အကျိုး ခံစားရမည့် နိဗ္ဗာန်သူများ	အဆိုပြုစာင်ဖြည့်သူ	ခန့်မှန်းကုန်ကျစရိတ်			
					စီမံကိန်းမှ ထည့်ဝင်မှု	ကျေးရွာမှ ထည့်ဝင်မှု	အခြားထည့်ဝင်မှု (ခေါ်မြဲပါ) ထည့်ဝင်ငွေ အမည်/အဖွဲ့	စုစုပေါင်း
လယ်စာစိုက်ပျိုးရေး	ရေကန် (10am) ဦးစိုးမင်း	20x3x6	1050	ကျေးရွာ ဥပ ကျေးရွာ+မ ဟ	50 သိန်း			
လယ်စာစိုက်ပျိုးရေး	ရေကန် (10am) ဦးစိုးမင်း၊ ရေကန် (3am) ဦးမင်း		2163	ကျေးရွာ ဥပ ကျေးရွာ+မ ဟ	60 သိန်း			
ဆိန်ချောင့်	ရွာချင်းဆက်သွယ်ရေး (အောက်ရေ) မြေလယ်ခြင်း	1000x10x4	200	ကျေးရွာ ဥပ ကျေးရွာ+မ ဟ	22 သိန်း			
မြေဖြတ်	ရေယိုစိမ့်မှု ကာကွယ်ရေး အစီအစဉ်	20x60	70	ကျေးရွာ ဥပ ကျေးရွာ+မ ဟ	30 သိန်း			
				ကျေးရွာ ဥပ ကျေးရွာ+မ ဟ				

ရာထူးကျေးရွာအုပ်စု/ထောက်ကော်မတီဥက္ကဋ္ဌအမည် လက်မှတ်
ဦးစောအောင်

ရက်စွဲ 18/3/2016

ဒေါ်ဇော်စု

၁၃။ အစည်းအဝေးတက်ရောက်သူများစာရင်း(ပုံစံ-၁၂)

လူထုဝင်ပြုစီမံကိန်းစီမံကိန်းလက်ဥ
အပိုင်း-၃ ၂၉.၉.၂၀၁၅

ပုံစံ - ၀-၁၂ - အစည်းအဝေးတက်ရောက်သူများ (FORM PC 12)

လမ်းညွှန်၊ စီမံကိန်း အစည်းအဝေးအားလုံးတွင် အသုံးပြုရန် လူထုဝင်ပြုရေးဌာနက ကျေးဇူးပြု၍ ကွင်းဆင်းစဉ် စစ်ဆေး၍ ပုံစံ ၂ စီမံကိန်းဝက်ဝန်းအဖိုင်နံပါတ်၊ အစည်းအဝေးတက်ရောက်သူများစာရင်းကို ပြန်လည်စစ်ဆေးရန်

စည်းရုံးရေးအဖွဲ့အမည် မင်းကြော့စိုက် (CF) ၊ မြို့ခပ်စတင်ဂေဇက် (CF)

ရက်စွဲ _____

ပြည်/ယ်/ ကိုင်းဒေသကြီး ဧရာဝတီ ဗြိတိသျှ မန္တလေး ကျောက်ဆည် လွင်ပြင် လွင်ပြင်နယ် လွင်ပြင်တောင် လွင်ပြင်မြောက် လွင်ပြင်ဦးစွဲ လွင်ပြင်တောင် လွင်ပြင်မြောက်

စဉ်	အမည်	ကျား (V)	မ (V)	အိမ်ထောင်စုကိုယ်စားလှယ် (V) ^(၁)	လူမျိုး	လက်မှတ်
၀၁	ဦးကျော်စွာ	<input checked="" type="checkbox"/>		<input checked="" type="checkbox"/>	ဗမာ/ မူလ	
၀၂	ဒေါ်အေးအေး		<input checked="" type="checkbox"/>	<input checked="" type="checkbox"/>	မ	
၀၃	ဒေါ်အေးအေး		<input checked="" type="checkbox"/>	<input checked="" type="checkbox"/>	မ	
၀၄	ဒေါ်အေးအေး		<input checked="" type="checkbox"/>	<input checked="" type="checkbox"/>	မ	
၀၅	ဒေါ်အေးအေး	<input checked="" type="checkbox"/>		<input checked="" type="checkbox"/>	မ	
၀၆	ဒေါ်အေးအေး	<input checked="" type="checkbox"/>		<input checked="" type="checkbox"/>	မ	
၀၇	ဒေါ်အေးအေး	<input checked="" type="checkbox"/>		<input checked="" type="checkbox"/>	မ	
၀၈	ဒေါ်အေးအေး	<input checked="" type="checkbox"/>		<input checked="" type="checkbox"/>	မ	
၀၉	ဒေါ်အေးအေး	<input checked="" type="checkbox"/>		<input checked="" type="checkbox"/>	မ	
၁၀	ဒေါ်အေးအေး	<input checked="" type="checkbox"/>		<input checked="" type="checkbox"/>	မ	
၁၁	ဒေါ်အေးအေး	<input checked="" type="checkbox"/>		<input checked="" type="checkbox"/>	မ	
၁၂	ဒေါ်အေးအေး	<input checked="" type="checkbox"/>		<input checked="" type="checkbox"/>	မ	
၁၃	ဒေါ်အေးအေး	<input checked="" type="checkbox"/>		<input checked="" type="checkbox"/>	မ	
၁၄	ဒေါ်အေးအေး	<input checked="" type="checkbox"/>		<input checked="" type="checkbox"/>	မ	

(၁) အိမ်ထောင်စုကိုယ်စားလှယ်၊ အမျိုးသား/အမျိုးသမီး အိမ်ထောင်စု တစ်ခုကို ကိုယ်စားပြုသူမည်သူမဆို အမှတ်ဖြစ်ပါ။

အစည်းအဝေးတက်ရောက်သူ နမူနာပုံစံ

လယ်သစ်အုပ်စု၊ လယ်သစ်နောက်ကျေးရွာ တနင်္သာရီမြို့နယ်

အစည်းအဝေးမှတ်တမ်း (ရေးရန်လို)

<p>16.3.2016 2:00 pm – 5:00pm</p>	<ul style="list-style-type: none"> - အခမ်းအနားဖွင့်လှစ်ခြင်း - အုပ်ချုပ်ရေးမှူးမှ အဖွင့်အမှာစကားပြောကြားခြင်း - ဝန်ထမ်းများမှ မိတ်ဆက်ခြင်း - စီမံကိန်းအကြောင်းမိတ်ဆက်ခြင်း - စေတနာ့ဝန်ထမ်းရွေးချယ်ခြင်း - ကော်မတီတာဝန်များ ချပြခြင်း - ကော်မတီများ ရွေးချယ်ခြင်း
<p>17.3.2016 2:15 pm – 5:00 pm</p>	<ul style="list-style-type: none"> - ဥစ္စာနေသတ်မှတ်ခြင်း - လူမှုအခြေပြမြေပုံ - ရာသီခွင်ပြအချန်ဇယား - ပင့်ကူအိမ် - ချိတ်ဆက်မှုပြမြေပုံ - ပိုင်ဆိုင်မှု - ကျေးရွာ မျှော်မှန်းချက်များ - ကျေးရွာ အခက်အခဲများ - ပြဿနာသစ်ပင် - ကျေးရွာ စီမံကိန်းလုပ်ငန်းခွဲများရွေးချယ်ခြင်း - ကျေးရွာ စီမံကိန်းလုပ်ငန်းခွဲများ အတည်ပြုခြင်း - ပြန်လည် အကျဉ်းချုပ်ခြင်း

လယ်သစ်ကျေးရွာအုပ်စု၊ တနင်္သာရီမြို့နယ်

ဦးစာပေး ကဏ္ဍအလိုက် လုပ်ငန်းများအကျဉ်းချုပ်

စဉ်	ရွာအမည်	လုပ်ငန်းအမည်
၁	လယ်သစ်ရှေ့	ရေကန် တိုးချဲ့ခြင်း
၂	လယ်သစ်နောက်	ရေကန် ပိုက်လှဲ၊ အမိုးပြုပြင်ခြင်း
၃	ထိန်ချောင်းဝ	ရွာချင်းလမ်း (ကွန်ကရစ်) ဘောင်ပြုလုပ်ခြင်း
၄	မြေပြား	ကိုယ်ပိုင်မူလတန်းကျောင်းမှ အစိုးရကျောင်းတိုးချဲ့ခြင်း



၁၉။ VDP အရည်အသွေးထိန်းသိမ်းမှု
ထိန်းချုပ်သူ

	ရက်စွဲ-	ဧည့် ရက်စွဲ-	VDP ရက်စွဲ- စောစောစောရက်စွဲ-
--	---------	-----------------	---------------------------------

(၁) VDP စာရွက်စာတမ်းပြန်လဲမှုကို စစ်ဆေးပါ။ (OM အရ)

- မျက်နှာပုံ (အပုံ)
- ဟင်္သာကား
- စောစောစောရက်စွဲ UAT
- PSA အကျဉ်းချုပ်နှင့် PRA လုပ်ငန်းစဉ်
- အမျိုးသား/အမျိုးသမီးအဖွဲ့များ၏ အသက်အသိများ
- စောစောစောရက်စွဲပုံစံများ (စောစောစောရက်စွဲပုံစံ)
- အမျိုးသား/အမျိုးသမီးအဖွဲ့များသဘောတူထားသည့် ဖောင်စလင်အောက်
ဦးစားစလင်ပုံစံများစာရင်း (အခြေခံအစောက်အစဉ်အစောက်များမှ ပစ္စည်းများ
လူမှုပုံစံပုံစံစာရင်း...)

နောက်ထက်တွဲများ-

- လူမှုပုံစံအောက်ခြေအရ စာရွက်စာတမ်းအောက်နှင့် PRA လုပ်ငန်းစဉ် (ပြင်ပိုင်ကိုင်)
- မြေပုံများ၊ မြေပုံစာရင်း၊ စည်းစိမ်ပိုင်ဆိုင်မှုစာရင်း၊ Venn ပုံ...
- စောစောစောရက်စွဲပုံစံအရ စောစောစောရက်စွဲအောက်
- စောစောစောရက်စွဲအောက်စာရင်း (PC 1 ပုံစံ)
- စောစောစောရက်စွဲပုံစံများ

(၂) လူမှုပုံစံအောက်ခြေအရ အရည်အသွေးနှင့် VDP စစ်ဆေးပါ။

- VDP တွင်ပါဝင်သောဦးစေရ (အမျိုးသား/အမျိုးသမီး)-
- လူမှုပုံစံအောက်ခြေအရ အရည်အသွေးနှင့် VDP အတွက် မှတ်ပုံစံ-
- PRA ဝတ္တရားများ အပုံစံပြုသည့် အရေအတွက်-
- ပါဝင်သောဦးစေရနှင့် လုပ်ငန်းများ မှတ်တမ်းတင်ခြင်း (အရည်အသွေးပိုင်စာရင်း
အဖွဲ့အစည်း၊ ဝိုင်းရင်းသားအဖနှင့် ဝင်ရောက်ပူးပေါင်းသော အဖွဲ့များ)
 - အလွန်စကား
 - စကား
 - ညှိ
- လုပ်ငန်းများ မှတ်တမ်းတင်ခြင်းနှင့် အမျိုးသမီးအဖွဲ့အစည်းအစောစောရက်စွဲ
အားပြုခြင်းပေးထားသလား။
 - ဂို
 - ဝန်
- စီမံကိန်းအရေအတွက် (အမျိုးသား/အမျိုးသမီးစွမ်းရည်အရေအတွက်) 1
- PRAနှင့်သက်ဆိုင်သောအခြေခံ စီမံကိန်းအရေအတွက်
(အမျိုးသား/အမျိုးသမီးစွမ်းရည်အရေအတွက်) 1

VDPအရည်အသွေးထိန်းသိမ်းမှု(Checklist For VDP)

