

ပြည်ထောင်စုသမ္မတမြန်မာနိုင်ငံတော်အစိုးရ  
စိုက်ပျိုးရေး၊ မွေးမြူရေးနှင့် ဆည်မြောင်းဝန်ကြီးဌာန  
ကျေးလက်ဒေသဖွံ့ဖြိုးတိုးတက်ရေးဦးစီးဌာန

ကျွန်းစုမြို့နယ်



**လူထုပဟိုပြုစီမံကိန်း**  
**National Community Driven Development Project**  
**(NCDDP)**



**ကျေးရွာဖွံ့ဖြိုးရေး အစီအစဉ်**  
**Village Development Plan (VDP)**

ဝါးအော်ကျေးရွာ၊ စခန်းသစ်ကျေးရွာအုပ်စု

မာတိကာ

စဉ်	အကြောင်းအရာ	စာမျက်နှာ
၁	ကျွန်းစုမြို့နယ်မြေပုံ	၁
၂	ကျေးရွာအုပ်စုမြေပုံ	၂
၃	ကျေးရွာအုပ်စုတွင် ပါဝင်သောကျေးရွာများစာရင်း	၃
၄	လူထုပူးပေါင်းပါဝင်သော ဆန်းစစ်ခြင်းနှင့် အကဲဖြတ်ခြင်း လုပ်ငန်းစဉ်	၃
၅	ကျေးရွာသမိုင်းကြောင်း	၄
၆	ကျေးရွာသမိုင်းကြောင်းအပေါ်သုံးသပ်ချက်	၅
၇	လူမှုနှင့် အရင်းအမြစ်ပြုမြေပုံ	၆
၈	လူမှုနှင့် အရင်းအမြစ်ပြုမြေပုံအပေါ်သုံးသပ်ချက်	၆
၉	အဖွဲ့အစည်းချိတ်ဆက်ပြုမြေပုံ	၈
၁၀	အဖွဲ့အစည်းချိတ်ဆက်ပြုမြေပုံအပေါ်သုံးသပ်ချက်	၈
၁၁	ပြဿနာသစ်ပင်များ	၉
၁၂	ပြဿနာသစ်ပင်များအပေါ်သုံးသပ်ချက်	၁၀
၁၃	ပင့်ကူအိမ်မြေပုံ	၁၁
၁၄	ပင့်ကူအိမ်မြေပုံအပေါ်သုံးသပ်ချက်	၁၁
၁၅	ကြွယ်ဝမှုပြဇယား	၁၂
၁၆	ကြွယ်ဝမှုပြဇယားအပေါ်သုံးသပ်ချက်	၁၃
၁၇	အသက်မွေးဝမ်းကြောင်းပြဇယား	၁၃
၁၈	အသက်မွေးဝမ်းကြောင်းပြဇယားအပေါ်သုံးသပ်ချက်	၁၄
၁၉	မှတ်တမ်းခါတ်ပုံများ	၁၄
၁၉	ကော်မတီဝင်များစာရင်း	၁၆
၂၀	ကျေးရွာအခြေခံအချက်အလက်များ (ပုံစံ - ၈ - ၁)	၁၇
၂၁	စီမံကိန်းစက်ဝန်းအချိန်ဇယား (ပုံစံ ၈-၂)	၂၀
၂၂	ကျေးရွာဖွံ့ဖြိုးရေး ဦးစားပေး အစီအစဉ် (ပုံစံ ၈-၃)	၂၂
၂၃	ကျေးရွာအုပ်စုစီမံကိန်းလုပ်ငန်းခွဲရွေးချယ်ခြင်း (ပုံစံ ၈-၄)	၂၅
၂၄	အစည်းအဝေးတက်ရောက်သူများစာရင်း	၂၇
၂၅	အစည်းအဝေးမှတ်တမ်းများ	၃၈
၂၆	ကဏ္ဍအလိုက် ဖွံ့ဖြိုးရေး ဦးစားပေးလုပ်ငန်းများ	၄၁
၂၇	VDP အရည်အသွေးထိန်းချုပ်မှု	၄၂

# ကျွန်းစုမြို့နယ်အခြေပြမြေပုံ

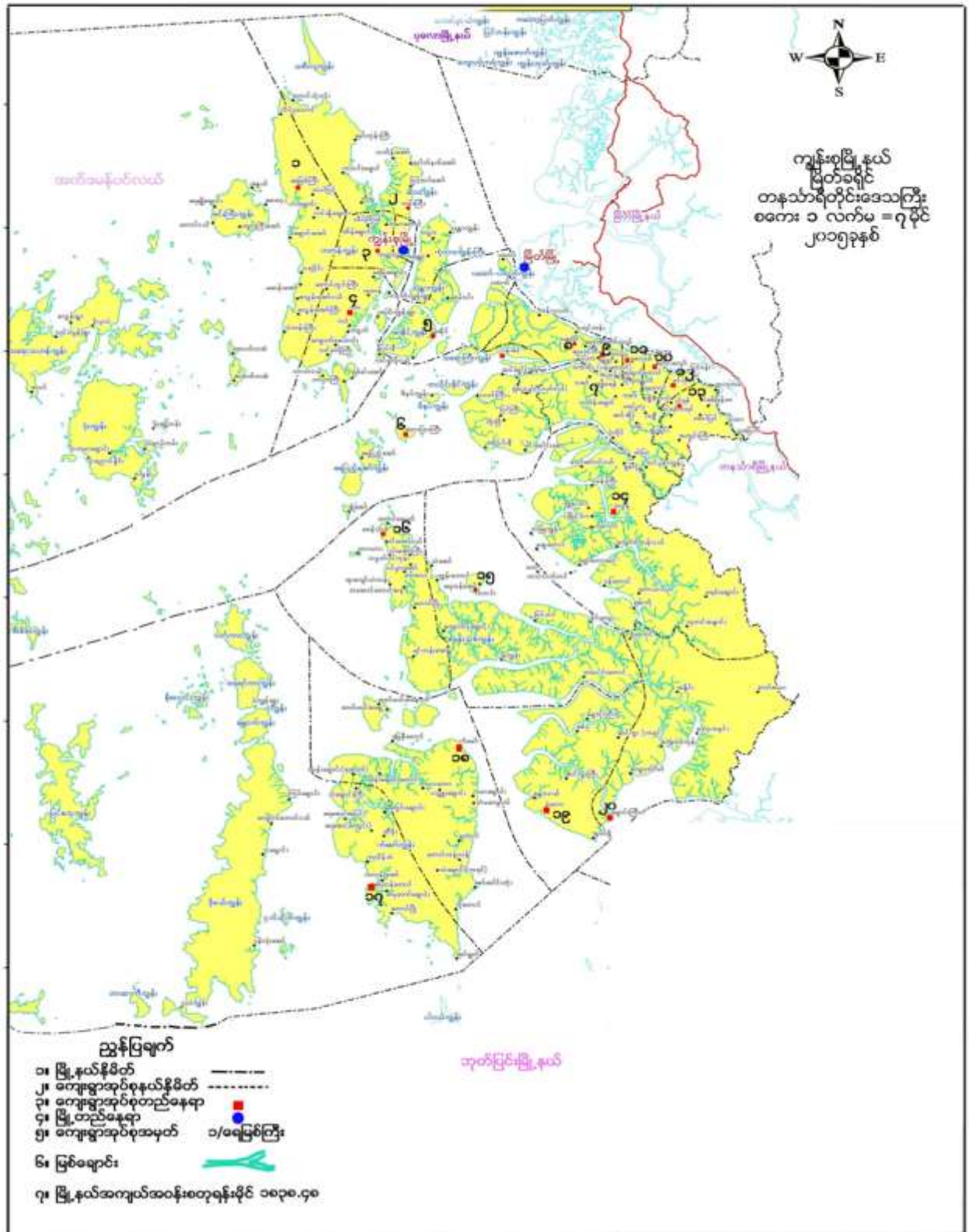

# ကျေးရွာအုပ်စုမြေပုံ

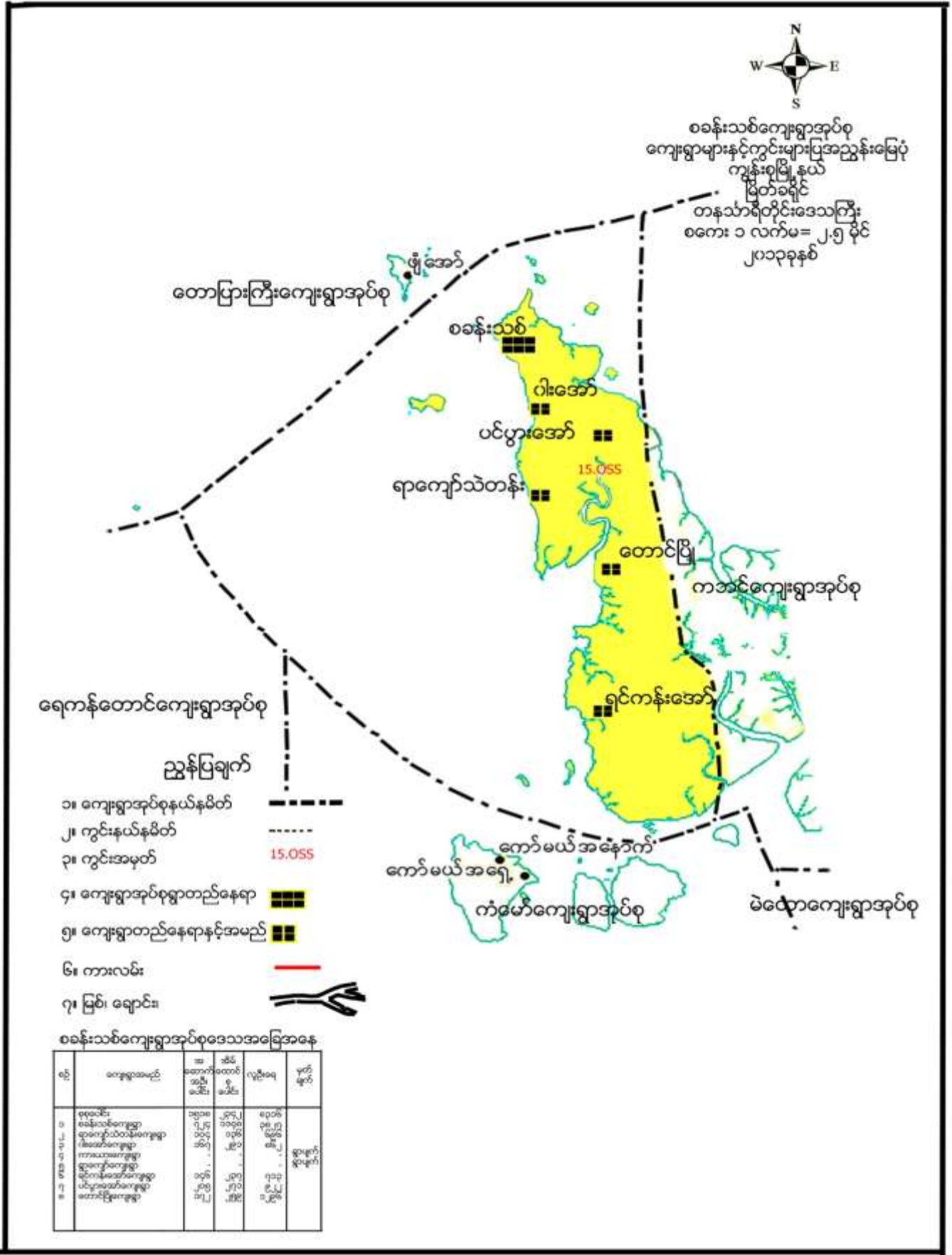

ကျေးရွာအုပ်စုအတွင်းပါဝင်သော ကျေးရွာများ

- ၁ - စခန်းသစ်ကျေးရွာ
- ၂ - ဝါးအော်ကျေးရွာ
- ၃ - ပင်ပွားအော်ကျေးရွာ
- ၄ - ရာကျော်သဲတန်းကျေးရွာ
- ၅ - တောင်ပျိုကျေးရွာ
- ၆ - ရင်ကန်းအော်ကျေးရွာ

လူထုပူးပေါင်းပါဝင်သော လူမှုဆန်းစစ်ခြင်းနှင့် အကဲဖြတ်ခြင်း လုပ်ငန်းစဉ် (PSA/PRA) အကျဉ်းချုပ်

စဉ်	အသုံးပြုခဲ့သော PRA Tool များ
၁	ကျေးရွာသမိုင်းကြောင်း
၂	လူမှုနှင့်အရင်းအမြစ်ပြုမြေပုံ
၃	ရာသီခွင်ပြ ပြက္ခဒိန်
၄	အဖွဲ့အစည်းချိတ်ဆက်မှုပြုမြေပုံ
၅	ပြဿနာသစ်ပင် (၁)
၆	ပြဿနာသစ်ပင် (၂)
၇	ပင့်ကူအိမ်မြေပုံ
၈	ကြွယ်ဝမှုပြဇယား
၉	အသက်မွေးဝမ်းကြောင်းပြုမြေပုံ
၁၀	ရွှေ့ပြောင်းသွားလာမှုပြုမြေပုံ

ကျေးရွာသမိုင်းကြောင်း

ခုနှစ် - ၃၁. ၁. ၂၀၁၆  
 နယ်စပ် - စခန်းသစ်ရွာ  
 ကျေးရွာ - ဝါးခက်ရွာ

ကျေးရွာသမိုင်းကြောင်း

စီမံကိန်းရေးဆွဲသူ  
 ဦးနိုင်စိန်မြင့်  
 ပါဝင်ရေးဆွဲသူ  
 ၇ ဦး

စဉ်	ခုနှစ်	မင်္ဂလာတင် အရာ	ကောင်းကျိုး၊ နှိုးဆော်မှု	အခြေအနေအထား
၁	၁၉၇၃	အိမ်ခြေ (၆၀) အိမ်ခြေ စတင်ပို့ ပါသည့်	ရွာစတင်ဖြစ် ပေါ်လာ	
၂	၁၉၇၂	တစ်ဖို၊ နေရာ ကျောင်း စတင်ဆောက်ခဲ့	ပညာရေးဦးစီး ဌာန	
၃	၁၉၉၀	အုန်းတော်ကြီးကျောင်း တည်ဆောက်ခဲ့	အာသနာ့ဗဟို ဌာန	ဦးတင်ဒီ၊ ဦးမောင် ဦးတင်၊ ဦးအောင် ဦးစော၊ ဦးအောင်
၄	၁၉၉၆	အုပ်ချုပ်ရေး၊ ရုံး ဆောက်ခဲ့		
၅	၁၉၉၆	အုန်းတော်ကြီးကျောင်း ကျောင်းဆောက်ခဲ့	အာသနာ့ဗဟို ဌာန	ဦးအောင်ရွှေ၊ ဦး မောင်ဦးတင်နှင့် ဦးစော၊ ဦးအောင်
၆	၂၀၀၅	အာသနာ့ဗဟို တည်ဆောက်ခဲ့	ပညာရေး၊ ဖွံ့ဖြိုး ရေးဌာန	
၇	၂၀၁၁	စခန်းသစ်၊ ဝါးခက် ရွာ ဆက်လက် ဆောက်လုပ်ခဲ့	လမ်းပန်းဆက် ဆက်ရေးဌာန	
၈	၂၀၁၁	ရွာတွင် ဆက်လက် ဆောက်လုပ်ခဲ့		
၉	၂၀၁၄	အာသနာ့ဗဟို ဆောက်	ပညာရေး၊ ဖွံ့ဖြိုး ရေးဌာန	ဦးအောင်ရွှေ၊ ဦး မောင်ဦးတင်
၁၀	၂၀၁၅	ကျေးရွာစတင် ဖွဲ့စည်း	ပညာရေး၊ ဖွံ့ဖြိုး ရေးဌာန	UN
၁၁	၂၀၁၅	ကျေးရွာစတင် ဖွဲ့စည်း	ပညာရေး၊ ဖွံ့ဖြိုး ရေးဌာန	ကိုယ်စားလှယ် ဦးအောင်ရွှေ၊ ဦး မောင်ဦးတင်
၁၂	၂၀၁၅	အာသနာ့ဗဟို ဆောက်	ပညာရေး၊ ဖွံ့ဖြိုး ရေးဌာန	ကိုယ်စားလှယ် ဦးအောင်ရွှေ၊ ဦး မောင်ဦးတင်



### ကျေးရွာသမိုင်းကြောင်းအပေါ်သုံးသပ်ချက်

- နေ့စွဲ - ၃၀.၁.၂၀၁၆
- စတင်ချိန် - ၁:၂၀
- ပြီးဆုံးချိန် - ၂:၀၀

ကျေးရွာတနင်္သာရီတိုင်းဒေသကြီး၊ ကျွန်းစုမြို့နယ်၊ စခန်းသစ်ကျေးရွာအုပ်စု၊ ဝါးအော်ကျေးရွာကို လွန်ခဲ့သောနှစ်ပေါင်း ၄၀ခန့်က အိမ်ခြေ (၆) အိမ်ဖြင့် ကျေးရွာကို စတင်ခဲ့ပါသည်။၁၉၇၂စာသင်ကျောင်းကို ဖက်မိုးပျဉ်ကာဖြင့် တည်ဆောက်ခဲ့သောကြောင့် ရွာသူရွာသားများ ပညာသင်ကြားလာနိုင်ခဲ့ပါသည်။ ၁၉၉၀ခုနှစ်တွင် ဘုန်းတော်ကြီးကျောင်းကို ဦးတင်အို၊ ဦးနောင်ဦးတင်၊ဖိုးထွန်းမြင့်နှင့် ကျေးရွာသူ၊ရွာသားများဖြင့် ဓနိမိုးပျဉ်ကာ အဖြစ်တည်ဆောက်ခဲ့သောကြောင့် သာသနာများတိုးတက်လာပါသည်။ ၁၉၉၆ခုနှစ်တွင် အုပ်ချုပ်ရေးရုံးကို ဦးနောင်ဦးတင်နှင့် ကျေးရွာသူရွာသားများမှတည်ဆောက်ခဲ့ပါသည်။၁၉၉၆ခုနှစ်တွင် ဘုန်းတော်ကြီးကျောင်းကို တိုက်ကျောင်းအဖြစ် ဦးအောင်ရွှေ၊ ဦးနောင်ဦးတင်နှင့်ကျေးရွာသူရွာသားများ ပူးပေါင်းပြီး တည်ဆောက်ခဲ့ပါသည်။ ၂၀၀၅တွင် စာသင်ကျောင်းကို တိုက်ကျောင်းအဖြစ်တည်ဆောက်ခဲ့ပါသည်။ ၂၀၁၁တွင် ဝါးအော်ကျေးရွာနှင့် စခန်းသစ် ကျေးရွာ ရွာချင်းဆက်လမ်းကို ဦးနောင်ဦးတင်နှင့် ကျေးရွာသူ၊ရွာသားများ ဖောက်လုပ်ခြင်းကြောင့် လမ်းပန်း ဆက်သွယ်ရေး ကောင်းမွန်လာခဲ့ပါသည်။ထိုနှစ်တွင် လမ်းကိုကွန်ကရစ်အနည်းငယ်ကို ကိုယ်ထူကိုယ်ထ ခင်းခဲ့ပါသည်။ ၂၀၁၄ခုနှစ်တွင် စာသင်ကျောင်း အကာ၊အခင်း၊အမိုးကို လူထုဗဟိုပြုစီမံကိန်းဖြင့် တည်ဆောက်ခဲ့သောကြောင့် လုံခြုံစွာပညာသင်ကြားနိုင်ပါသည်။ ၂၀၁၅ခုနှစ်တွင် ရေသန့်စက်ကို UNက ထောက်ပံ့ပေးခဲ့သောကြောင့် သန့်ရှင်းသော သောက်ရေသန့်ကို ရရှိပါသည်။၂၀၁၅ခုနှစ်တွင် ကျေးရွာစာကြည့်တိုက်ကို ကိုယ်ထူကိုယ်ထတည်ဆောက်ခဲ့သောကြောင့် ရွာသူ၊ရွာသားများ အသိပညာ ဗဟုသုတတိုးပွားလာခဲ့ပါသည်။ ၂၀၁၅တွင် ဝါးအော်ငယ်နှင့် ဝါးအော်ကြီးလမ်းကို လူထုဗဟိုပြုစီမံကိန်းဖြင့် ပြုလုပ်ခဲ့ပါသည်။ ထိုနှစ်တွင် ဆရာမဘော်ဒါဆောင်ကို တည်ဆောက်ခဲ့ခြင်းကြောင့် ကျေးရွာကို လာရောက်ပညာ သင်ကြားပေးသော ဆရာ၊ဆရာမများ နေထိုင်မှုအဆင်ပြေခဲ့ပါသည်။

- ဦးဆောင်ဆွေးနွေးသူ - ဦးနိုင်ဇော်မြင့်
- ပါဝင်ဆွေးနွေးသူ - ၇ဦး

## လူမှုနှင့် အရင်းအမြစ်ပြုမြေပုံ



### လူမှုနှင့်အရင်းအမြစ်ပြုမြေပုံအပေါ်သုံးသပ်ချက်

- နေ့စွဲ - ၃၀၊ ၂၀၁၆
- စတင်ချိန် - ၁၉:၀၀
- ပြီးဆုံးချိန် - ၂၀:၀၀

တနင်္သာရီတိုင်းဒေသကြီး၊ ကျွန်းစုမြို့နယ်၊ စခန်းသစ်ကျေးရွာအုပ်စု၊ ဝါးအော်ကျေးရွာ တွင်ယခုအချိန်တွင် အိမ်ထောင်စု(၁၉၄)စု၊ အမျိုးသား(၄၄၃)၊ အမျိုးသမီး(၄၃၇)ဦး၊ စုစုပေါင်း(၈၈၀)ဖြင့်နေထိုင်ပါသည်။ ဝါးအော်ကျေးရွာ၏ အရှေ့ဖက်တွင် ဥယျာဉ်ခြံမြေများရှိပြီး၊ အနောက်ဘက်တွင် ပင်လယ်ပြင်ရှိပါသည်။ တောင်ဘက်တွင် သဲတန်းကျေးရွာရှိပြီး မြောက်ဘက်တွင် စခန်းသစ်ကျေးရွာတည်ရှိပါသည်။ ဝါးအော်ကျေးရွာသည် စခန်းသစ် ကျွန်းပေါ်တွင်တည်ရှိပြီး ရေလုပ်ငန်း၊ ဥယျာဉ်ခြံလုပ်ငန်းများကို အဓိကလုပ်ကိုင်ပါသည်။ ဈေးဆိုင်ရောင်းခြင်းနှင့် ရာသီပေါ်သီးနှံစိုက်ပျိုးခြင်းကိုလည်း လုပ်ကိုင်သူ အနည်းငယ်ရှိသည်။ ဝါးအော်ကျေးရွာတွင် ဗမာလူမျိုးများသာ နေထိုင်သောကြောင့် ဘုန်းကြီးကျောင်းနှင့် စေတီပုထိုးများသာရှိပါသည်။ အများစုနေထိုင်သော အိမ်ပုံစံများမှာ ပျဉ်ထောင်အိမ်နှင့် ဓနိမိုး၊ ဓနိကာအိမ်များဖြစ်ပါသည်။

#### ရေရရှိမှု

ဝါးအော်ကျေးရွာတွင်ရေကို လက်တူတွင်းများမှ အဓိကအသုံးပြုကြပါသည်။ ရေသန့်စက်မှထွက်ရှိသော ရေကိုလည်း သောက်သုံးရေအဖြစ်အသုံးပြုကြပါသည်။





### လမ်းပန်းဆက်သွယ်ရေး

ဝါးအော်ကျေးရွာကို မြို့မှရေလမ်းခရီးကိုအသုံးပြုပြီး သွားလာနိုင်ပါသည်။ ကျေးရွာချင်းဆက်လမ်းမှာ မြေသားလမ်းများဖြစ်ပြီး မိုးရာသီတွင်သွားရေးလာရေးခက်ခဲပါသည်။ ရွာတွင်းလမ်းနှင့် ရပ်ကွက်ချင်း ဆက်လမ်းမှာ မြေသားလမ်းနှင့်ကွန်ကရစ်လမ်းများဖြစ်ပါသည်။ မြေသားလမ်းများဖြစ်သောကြောင့် မိုးရာသီတွင်ခက်ခဲမှု ရှိပါသည်။

### ပညာရေး

ဝါးအော်ကျေးရွာ၏ ပညာရေးအခြေနေသည် အခြေခံပညာမူလတန်းလွန်ကျောင်း ဖြစ်ပါသည်။ အလယ်တန်းပြီးဆုံးသောအခါ စခန်းသစ်ကျောင်းသို့သွားရောက်ပြီး ပညာကိုဆက်လက်သင်ကြားနိုင်ပါသည်။ ဝါးအော်ကျေးရွာသည် စခန်းသစ်နှင့်နီးသောကြောင့် ပညာရေးတွင်အဆင်ပြေပါသည်။

### ကျန်းမာရေး

ဝါးအော်ကျေးရွာတွင် သွားရောက်ကုသရပါသည်။ အခက်ခဲမရှိပါ။ ဆေးပေးခန်းမရှိပါ။ ဆိုင်ကယ်လမ်းရှိသောကြောင့် ကျန်းမာရေးမကောင်းဖြစ်လျှင် အချိန်မရွေးသွားလာနိုင်ပြီး ကျန်းမာရေးအတွက် အခက်ခဲမရှိပါ။

- ဦးဆောင်ဆွေးနွေးသူ - ဦးနိုင်ဇော်မြင့်
- ပါဝင်ဆွေးနွေးသူ - ၄ဦး

### အဖွဲ့အစည်းချိတ်ဆက်မှုပြမြေပုံ



### အဖွဲ့အစည်းချိတ်ဆက်မှုပြ မြေပုံအပေါ် သုံးသပ်ချက်

- နေ့စွဲ - ၃၁.၁.၂၀၁၆
- စတင်ချိန် - ၉:၃၀
- ပြီးဆုံးချိန် - ၁၀:၁၅

တနင်္သာရီတိုင်းဒေသကြီး၊ ကျွန်းစုမြို့နယ်၊ စခန်းသစ်ကျေးရွာအုပ်စု၊ ဝါ-အော်ကျေးရွာ တွင်ရွာသူ၊ရွာသားများနှင့် အဖွဲ့အစည်းချိတ်ဆက်မှု ဆွေးနွေးခဲ့ပါသည်။ ထိုသို့ဆွေးနွေးရာတွင် ကျေးရွာအတွင်းတွင်ရှိသော အဖွဲ့အစည်းနှင့် ကျေးရွာပြင်ပတွင်ရှိသော ချိတ်ဆက်မှုများကို ဆွေးနွေးခဲ့ပါသည်။ ကျေးရွာအတွင်းတွင်ရှိသော အဖွဲ့အစည်းများမှာ- အုပ်ချုပ်ရေးအဖွဲ့၊ အရံရန်မီးသတ်တပ်ဖွဲ့၊ ဂေါပကအဖွဲ့၊ ကာလသားအဖွဲ့၊ ကာလသမီးအဖွဲ့၊ အိမ်ထောင်ငယ်အဖွဲ့၊ ဥပသကာအဖွဲ့၊ မိန်းမကြီးအဖွဲ့၊ အိုးသည်ကြီးအဖွဲ့၊ ကျောင်းအကျိုးတော်ဆောင်အဖွဲ့၊ ကျေးရွာစီမံကိန်းအထောက်အကူပြု

ကော်မတီအဖွဲ့ စသော အဖွဲ့အစည်းများ ရှိပါသည်။ ရွာပြင်ပတွင်ရှိသောအဖွဲ့အစည်းများမှာ- NLD ၊ ပြည်ခိုင်ဖြိုး၊ UN၊ ဟိတရေ စသောအဖွဲ့အစည်းများ ချိတ်ဆက်လုပ်ဆောင်မှုများ ရှိပါသည်။

### အနှစ်ချုပ်

ဝါးအော်ကျေးရွာတွင် ရှိသောအဖွဲ့အစည်းများသည် ရပ်ရွာဖွံ့ဖြိုးရေး၊ သာသနာရေး၊ သာရေး၊ နာရေး၊ လုံခြုံရေး၊ ပရဟိတလုပ်များကို အဖွဲ့အစည်းနှင့်လုပ်ဆောင်တတ်ကြောင်းတွေ့ရှိရပါသည်။

ဦးဆောင်ဆွေးနွေးသူ - ဖွားသန်းကြည်

ပါဝင်ဆွေးနွေးသူ - ၇ဦး

### ပြဿနာသစ်ပင်များ

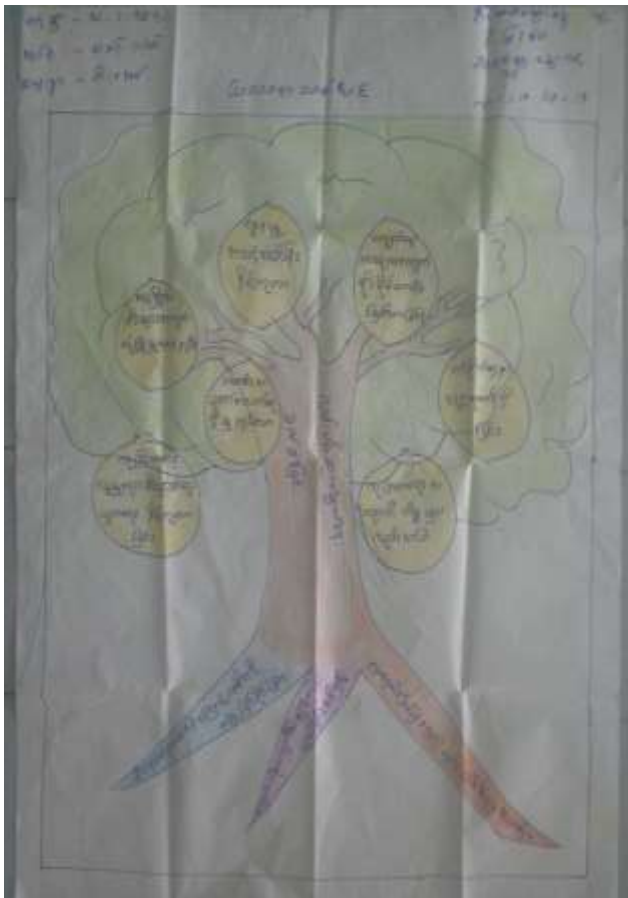



### ပြဿနာသစ်ပင်များအပေါ်သုံးသပ်ချက်

- နေ့စွဲ - ၃၁.၁.၂၀၁၆
- စတင်ချိန် - ၁၄:၀၀
- ပြီးဆုံးချိန် - ၁၄:၃၀

တနင်္သာရီတိုင်းဒေသကြီး၊ ကျွန်းစုမြို့နယ်၊ စခန်းသစ်ကျေးရွာအုပ်စု၊ ဝါးအော်ကျေးရွာ၏ အခက်ခဲများကိုဖော်ထုတ်ရန်နှင့် ရည်မှန်းချက်များကိုဖော်ထုတ်နိုင်ရန် ပြဿနာသစ်ပင်ကို ရေးဆွဲခဲ့ပါသည်။ ပြဿနာသစ်ပင်ကို အမျိုးသား၊အမျိုးသမီးခွဲပြီး ပြဿနာသစ်ပင်(၂)ပင်ဆွဲခဲ့ပါသည်။ ပြဿနာသစ်ပင်(၂)ပင်၏ အခက်ခဲများတူညီနေသည်ကိုတွေ့ရပါသည်။ ပြဿနာသစ်ပင်တွင် လမ်းပန်းဆက်သွယ်ရေးခက်ခဲခြင်း၏ အဓိကပြဿနာများမှာ- စိမ့်ရေကြောင့်လမ်းများပျက်စီးခြင်း၊ တောင်ကျရေကျခြင်းကြောင့် လမ်းများပျက်စီးခြင်း၊ လမ်းကျဉ်းမြောင်းခြင်း၊ မြေနီလမ်းဖြစ်ခြင်း တို့ကြောင့်ဖြစ်ပေါ်လာသောအကျိုးဆက်များမှာ- ကျောင်းသား၊ ကျောင်းသူများ ပညာသင်သွားရောက်ရန် ခက်ခဲခြင်း၊ ကျန်းမာရေးအရေးပေါ်သွားရောက်ရာတွင် ခက်ခဲမှုရှိခြင်း၊ ဒေသထွက်ကုန်များ သယ်ယူရာတွင်ခက်ခဲခြင်း၊ ဆိုင်ကယ်တစ်စီးနှင့်တစ်စီး ရှောင်တိမ်းရန်ခက်ခဲခြင်း၊ စီးပွားရေးတိုးတက်မှု နှောင့်နှေးလာခြင်း၊ လူနေမှုအဆင့်အတန်းနိမ့်ကျလာခြင်း၊ သတင်းအချက်အလက်ရရှိမှုနည်းလားခြင်း၊ အမျိုးသမီးများ အတွက်လုံခြုံရေးအားနည်းခြင်း တို့ဖြစ်ပေါ်လာပါသည်။ ထိုသို့ဆွေးနွေးရာတွင် သွားလာရခက်ခဲခြင်းကို အဓိကထားပြီးဆွေးနွေးခဲ့ပါသည်။ ကျေးရွာဖွံ့ဖြိုးရေးအတွက် လိုအပ်ချက်များမှာ- ကွန်ကရစ်လမ်း၊ ရေသွယ်ယူခြင်း၊ ကျန်းမာရေးဆေးပေးခန်း၊ လျှပ်စစ်မီးလင်းရေး၊ ငွေစုငွေချေးများ လိုအပ်ကြောင်းဆွေးနွေးခဲ့ကြပါသည်။

### အနှစ်ချုပ်

ပြဿနာသစ်ပင်ကိုဆွေးနွေးခြင်းအားဖြင့် ရွာ၏အခက်ခဲများကို သိရှိနိုင်ပြီး လမ်းပြုလုပ်ရန် လိုအပ်ကြောင်းသုံးသပ်ရပါသည်။

- ဦးဆောင်ဆွေးနွေးသူ - ဦးမြင့်ဝေ
- ပါဝင်ဆွေးနွေးသူ - ၂၇ဦး

### ပင့်ကူအိမ်မြေပုံ

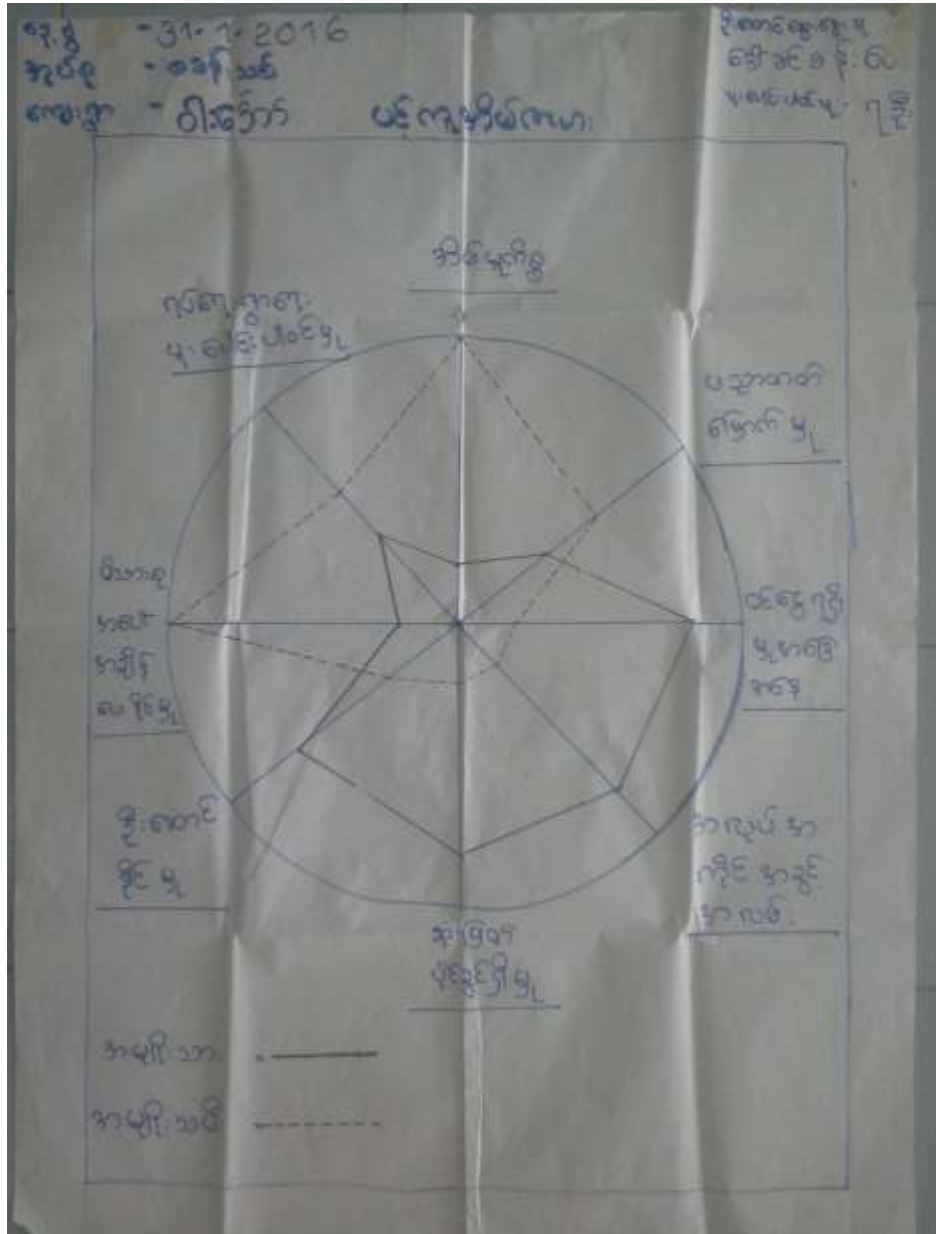

### ပင့်ကူအိမ်မြေပုံအပေါ်သုံးသက်ချက်

- စတင်ချိန် - ၁၀:၂၀
- ပြီးဆုံးချိန် - ၁၁:၀၀

တနင်္သာရီတိုင်းဒေသကြီး၊ ကျွန်းစုမြို့နယ်၊ စခန်းသစ်ကျေးရွာအုပ်စု၊ ဝါးခက်ကျေးရွာ ရွာသူ၊ ရွာသားများနှင့် ဆွေးနွေးခဲ့ကြပါသည်။ အမျိုးသား၊ အမျိုးသမီးများ၏ အခန်းကဏ္ဍကို အချက်(၈)ချက်ဖြင့် ဆွေးနွေးခဲ့ပါသည်။ (၁)အိမ်မှုကိစ္စ (၂)ပညာတတ်မြောက်မှု (၃)ဝင်ငွေရရှိမှုအခြေအနေ (၄)အလုပ်အကိုင်အခွင့်အလမ်းရရှိမှု (၅)ဆုံးဖြတ်ပိုင်ခွင့်ရှိမှု (၆)ဦးဆောင်နိုင်မှု (၇)မိသားစုအပေါ်အချိန်ပေးနိုင်မှု (၈)ရပ်ရေးရွာရေးပူးပေါင်းဆောင်ရွက်မှု စသောအချက်များ ဆွေးနွေးခဲ့ပါသည်။

ဝါးအော်ကျေးရွာတွင် ပညာတတ်မြောက်မှုတွင် အမျိုးသမီးများသည် အမျိုးသားများထက် ပိုမိုများပြားကြောင်း တွေ့ရှိရပါသည်။ ဝင်ငွေရှာဖွေနိုင်မှုတွင် အမျိုးသားများက ပိုသည်။ အဘယ်ကြောင့်ဆိုသော် အမျိုးသမီးများသည် အမျိုးသားများထက် အလုပ်အကိုင်နည်းပါးခြင်း၊ အိမ်မှုကိစ္စများဖြင့် အချိန်များကုန်လွန်နေခြင်း တို့ကြောင့်ဖြစ်ပါသည်။ ရပ်ရေးရွာရေးပူးပေါင်းဆောင်ရွက်မှု၊ မိသားစုအပေါ် အချိန်ပေးနိုင်မှုများတွင် အမျိုးသမီးများကများကြောင်း တွေ့ရှိရပါသည်။ ဦးဆောင်နိုင်မှု၊ ဆုံးဖြတ်ပိုင်ခွင့်တွင် အမျိုးသမီးများ ပါဝင်ဆောင်ရွက်မှုနည်းကြောင်းတွေ့ရပါသည်။

**အနှစ်ချုပ်**

ဝါးအော်ကျေးရွာတွင် အမျိုးသမီးများသည် အမျိုးသားများထက် ဝင်ငွေရှာဖွေနိုင်မှု၊ အလုပ်အကိုင်အခွင့်လမ်း၊ ဆုံးဖြတ်ပိုင်ခွင့်၊ ဦးဆောင်နိုင်မှုတွင်ပါဝင်မှု နိမ့်ကျနေသည်ကိုတွေ့ရှိရပါသည်။ ထိုကြောင့်အစည်းဝေးတွင် ရွာသူရွာသားများကို အမျိုးသမီးများ၏အခန်းကဏ္ဍများကို မြှင့်တင်ပေးရန် လိုအပ်ကြောင်းကို ဆွေးနွေးခဲ့ပါသည်။

- ဦးဆောင်ဆွေးနွေးသူ - ဒေါ်ခင်စန်းဝေ
- ပါဝင်ဆွေးနွေးသူ - ၇ဦး

**ကြွယ်ဝမှုပြဇယား**

စဉ်	အမျိုးအမည်	ပစ္စည်းအမျိုးအမည်	ပစ္စည်းအမျိုးအမည်	ရာခိုင်နှုန်း
၁	A	အိမ်ထောင်ရေးပစ္စည်းများ၊ အိမ်ထောင်ရေးပစ္စည်းများ၊ အိမ်ထောင်ရေးပစ္စည်းများ	အိမ်ထောင်ရေးပစ္စည်းများ၊ အိမ်ထောင်ရေးပစ္စည်းများ	35%
၂	B	ကျွန်း၊ အိမ်ထောင်ရေးပစ္စည်းများ၊ အိမ်ထောင်ရေးပစ္စည်းများ	ကျွန်း၊ အိမ်ထောင်ရေးပစ္စည်းများ	65%

## ကြွယ်ဝမှုပြုဇယားအားသုံးသပ်ချက်

- နေ့စွဲ - ၃၁.၁.၂၀၁၆
- စတင်ချိန် - ၉:၀၀
- ပြီးဆုံးချိန် - ၉:၂၀

တနင်္သာရီတိုင်းဒေသကြီး၊ ကျွန်းစုမြို့နယ်၊ စခန်းသစ်ကျေးရွာအုပ်စု၊ ဝါးအော်ကျေးရွာတွင် ပိုင်ဆိုင်မှုပြု ဇယားဆွေးနွေးရန် ရွာသူရွာသားများကိုစုပြီး ဆွေးနွေးခဲ့ပါသည်။ ဝါးအော်ကျေးရွာတွင် အုပ်စု(၂)စုရှိပါသည်။ (A) အဆင့်တွင် ပြေလည်သောအုပ်စု (B)အဆင့်တွင် မပြေလည်သောအုပ်စု ဖြစ်ပါသည်။ (A)အဆင့်တွင် ၃၅%ခန့်ရှိပြီး ပိုင်ဆိုင်မှုများမှာ- ငါးဖမ်းစက်လှေ၊ ဥယျာဉ်(၁၀)ဧကဝန်းကျင်၊ ဈေးဆိုင်များ၊ မီးထွန်းလှေ၊ ပျဉ်ထောင်အိမ် များရှိပါသည်။ ထိုသို့ဖြစ်လာခြင်းမှာ မိဘများမှအမွေရရှိခြင်း၊ ကိုယ်တိုင်ကြိုးစားမှု များကြောင့် အဆင်ပြေလာခဲ့ပါသည်။ (B)အဆင့်တွင် ၆၅%ခန့်ရှိပြီး သူတို့၏ပိုင်ဆိုင်မှုများမှာ ဥယျာဉ်(၃)ဧက ခန့်၊ ဝှံထိုးခြင်း၊ ဖက်မိုးထရံကာအိမ်နှင့် ကျပ်နန်းလုပ်ငန်းများ ရှိပါသည်။ အရင်နီးမရှိခြင်း၊ ကျန်းမာရေးကြောင့်စီး ရေးထိခိုက်မှုရှိခြင်းကြောင့် အဆင်မပြေ ဖြစ်လာရပါသည်။

- ဦးဆောင်ဆွေးနွေးသူ - ဦးရွှေဦးတင်
- ပါဝင်ဆွေးနွေးသူ - ၂၇ဦး

### အသက်မွေးဝမ်းကြောင်းပြဇယား

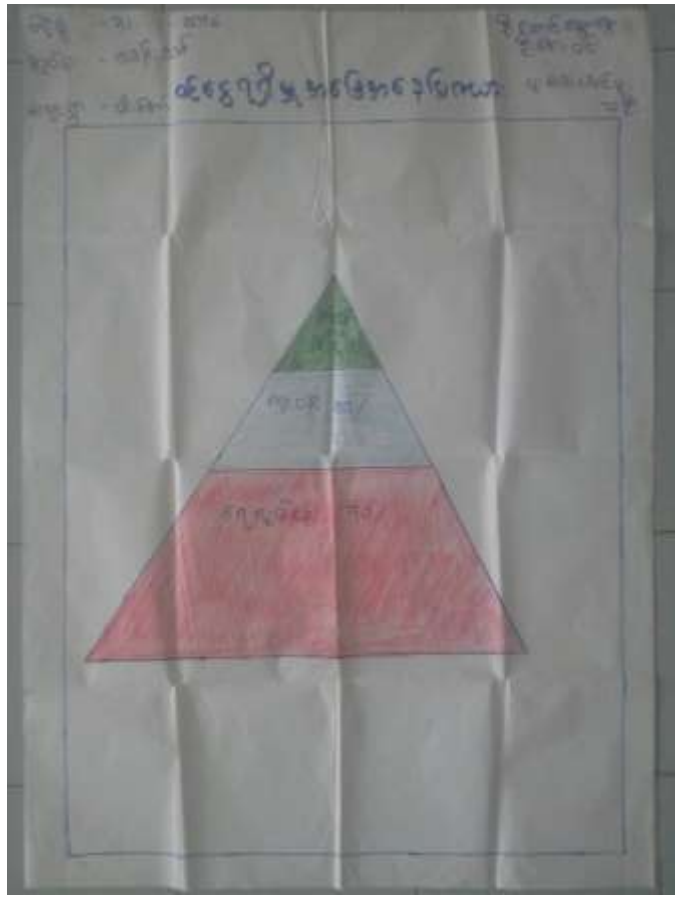

### အသက်မွေးဝမ်းကြောင်းပြုမြေပုံအပေါ် သုံးသပ်ချက်

- နေ့စွဲ - ၃၁၊၁၊၂၀၁၆
- စတင်ချိန် - ၁၁:၀၀
- ပြီးဆုံးချိန် - ၁၁:၂၀

တနင်္သာရီတိုင်းဒေသကြီး၊ ကျွန်းစုမြို့နယ်၊ စခန်းကျေးရွာအုပ်စု၊ ဝါးအော်ကျေးရွာတွင် ရွာသူရွာသားများနှင့် ဆွေးနွေးခဲ့ကြပါသည်။ ဝါးအော်ကျေးရွာတွင် ရေလုပ်ငန်းလုပ်ငန်းလုပ်ကိုင်သူ၇၀%ခန့် ရှိပါသည်။ ကျပန်းလုပ်ကိုင်သူများမှာ ၂၀%ခန့်ရှိပြီး၊ ဥယျာဉ်ခြံလုပ်ကိုင်သူများမှာ ၁၀%ခန့်ရှိပါသည်။ အသက်မွေးဝမ်းကြောင်းပြုမြေပုံကြည့်ခြင်းဖြင့် ရွာသူရွာသားများ၏ အလုပ်အကိုင်ကိုသိရှိနိုင်ပါသည်။ ကျပန်းလုပ်ကိုင်သူ နည်းပြီး ရေလုပ်ငန်းလုပ်ကိုင်သူများသောကြောင့် ကျေးရွာ၏ စီးပွားရေးအဆင်ပြေကြောင်း သုံးသပ်နိုင်ပါသည်။

- ဦးဆောင်ဆွေးနွေးသူ - ဦးအေးဝင်း
- ပါဝင်ဆွေးနွေးသူ - ၁၃ဦး

### မှတ်တမ်းဓါတ်ပုံများ



ရွာလုံးကျွတ် ပထမအကြိမ် အစည်းအဝေး





PRA Tools အသုံးပြု၍ ကျေးရွာအခက်အခဲဖော်ထုတ်ခြင်း



စီမံကိန်းလုပ်ငန်းခွဲပြုလုပ်မည့်နေရာ

ကော်မတီဝင်များစာရင်း

စဉ်	အမည်	ကျား၊ မ	ရာထူး
၁	ဦးမြင့်လွင်ဦး	ကျား	ကျေးရွာ စီ/ထောက် ဥက္ကဋ္ဌ
၂	ဒေါ်အေးရီ	မ	ကျေးရွာ စီ/ထောက် ဥက္ကဋ္ဌ
၃	ဦးအောင်သိန်း	ကျား	စောင့်ကြည့်၊ ကြီးကြပ်ရေး ဆပ်ကော်မတီ
၄	ဒေါ်ထွေးမြင့်	မ	စောင့်ကြည့်၊ ကြီးကြပ်ရေး ဆပ်ကော်မတီ
၅	ဒေါ်စန္ဒာ	မ	စောင့်ကြည့်၊ ကြီးကြပ်ရေး ဆပ်ကော်မတီ
၆	ဒေါ်စန်းမြင့်	မ	ဝယ်ယူရေး ဆပ်ကော်မတီ
၇	ဦးခင်ဇော်	ကျား	ဝယ်ယူရေး ဆပ်ကော်မတီ
၈	ဒေါ်အေးအေးရီ	မ	ဝယ်ယူရေး ဆပ်ကော်မတီ
၉	ဦးရွှေတင်	ကျား	လည်ပတ်ရေးနှင့် ပြင်/ထိန်း ဆပ်ကော်မတီ
၁၀	ဦးထွန်းဝင်း	ကျား	လည်ပတ်ရေးနှင့် ပြင်/ထိန်း ဆပ်ကော်မတီ
၁၁	ဒေါ်သောင်းအေး	မ	လည်ပတ်ရေးနှင့် ပြင်/ထိန်း ဆပ်ကော်မတီ
၁၂	ဦးမျိုးဇော်ဌေး	ကျား	စေတနာ့ဝန်ထမ်း
၁၃	ဒေါ်ဇော်ဖြူ	မ	စေတနာ့ဝန်ထမ်း
၁၄	ဦးစိုးဝင်း	ကျား	အကြံပြုတိုင်ကြားဖြေရှင်းရေး
၁၅	ဒေါ်စိုးစိုးရီ	မ	အကြံပြုတိုင်ကြားဖြေရှင်းရေး
၁၆	ဦးညီညီစိုး	မ	ကျေးရွာ စာရင်းကိုင်

ကျေးရွာ အခြေခံ အချက်အလက်များ (ပုံစံ - ၈ - ၁)



ပုံစံ ၈-၁ ကျေးရွာအခြေခံအချက်အလက်များ (Form PC 1)

လက်ညှိုးရွက်/ ကျေးရွာတစ်ရွာသို့ ပထမဆုံး မိတ်ဆက်ရေးသွားရောက်သောအခါ လူထုစည်းရုံးရေးများသည် ကျေးရွာခေါင်းဆောင်များအားကျေးရွာအချက်အလက်များကိုပေးအောင်ပေးရန်အတွက်အခြေခံအချက်အလက်များကိုစီမံကိန်းမိတ်ဆက်မှုစည်းရုံးရေးတိုင်းတာချက်များနှင့်အညီ၊ စီမံကိန်းမိတ်ဆက်အစည်းအဝေးတွင် လူထုစည်းရုံးရေးများသည် ကျေးရွာအချက်အလက်များအားပေးပေးပြီးနောက်တွင် လူထုစည်းရုံးရေးများမှ သတင်းအချက်အလက်ထံသို့ Tablets မှတစ်ဆင့်ပေးပို့ရမည်။

ကျေးရွာအုပ်ချုပ်ရေးမှူးအမည် <b>ဒိုးသိန်းစို</b>	ကျေးရွာအုပ်ချုပ်ရေးမှူးအိမ်နံပါတ် <b>၄/ ၀၇၂၆၄၇၆ ၂၇၇၈</b>	လူထုစည်းရုံးရေးမှူးအမည် <b>ဒိုးစေတီ ကို</b>
ပြည်နယ်တိုင်းဒေသကြီး- တနင်္သာရီတိုင်းဒေသကြီး	မြို့နယ် ကျွန်းစု <b>ကျွန်းစု</b>	ကျေးရွာ <b>၄၂၆၇၈</b>

က. လူဦးရေ

လူမျိုးစု	အိမ်ထောင်စုအရေအတွက်	တိုးကွယ်သည့်ဘာသာ	အိမ်ထောင်စုအရေအတွက်
ပုဂံ (၁) - <b>၁၂၅</b>	<b>၁၇၇ ၁၇၇</b>	ဘာသာ(၁) - <b>ဗုဒ္ဓ</b>	<b>၁၇၇ ၁၇၇</b>
လူမျိုးစု (၂) _____		ဘာသာ(၂) _____	
လူမျိုးစုစုစု _____		ဘာသာစုစု _____	

	အမျိုးသား(အရေအတွက်)	အမျိုးသမီး(အရေအတွက်)
လူဦးရေ	<b>၄၄၃</b>	<b>၄၃၇</b>
အိမ်ထောင်စုဦးရေ	<b>၁၇၃</b>	<b>၄</b>

(ခ) လက်လှမ်းမီအဆင့်မြှင့်တင်မှုအထောက်အခံများ

တထောင်ကျောင်း	အမှတ် ခြံပေါ်	ကျန်းမာရေး	အမှတ်ခြံ ၃	ဘာသာရေးအဆောက် အဦး	အမှတ် ခြံပေါ်
အထက်တန်းကျောင်း	<input type="checkbox"/>	ဝေးရာ	<input type="checkbox"/>	ဝေဝီ	<input checked="" type="checkbox"/>
အလယ်တန်းကျောင်း	<input checked="" type="checkbox"/>	ကျန်းမာရေးဌာန	<input type="checkbox"/>	ဘုန်းကြီးကျောင်း	<input checked="" type="checkbox"/>
မူလတန်းကျောင်း	<input type="checkbox"/>	ကျန်းမာရေးဌာနခွဲ	<input type="checkbox"/>	ဟိန္ဒူဘုရားကျောင်း	<input type="checkbox"/>
ပုဂံကျောင်း	<input type="checkbox"/>	ဝေးဝေးခန်း	<input type="checkbox"/>	ခရစ်ယာန်ကျောင်း	<input type="checkbox"/>
အခြား	<input type="checkbox"/>	အခြား	<input type="checkbox"/>	ဗလီ	<input type="checkbox"/>
				အခြား	<input type="checkbox"/>
မှတ်ချက်		မှတ်ချက်		မှတ်ချက်	

၈၆၆၅ - ၁၇၂



(၁) ကျွမ်းကျင်သူများမှတ်တမ်း ၊ ကျေးရွာတွင်နေထိုင်သော သို့မဟုတ် အခြားရွာသူများအားလုံး၏ ကျွမ်းကျင်သူများ

(၁) စာသင်ကျောင်း			(၂) ကျွမ်းကျင်သူများ			(၃) လက်မှုပညာရှင်		
	ရွာတွင်နေထိုင်သူ	အခြားရွာမှလာသူ		ရွာတွင်နေထိုင်သူ	အခြားရွာမှလာသူ		ရွာတွင်နေထိုင်သူ	အခြားရွာမှလာသူ
မူလတန်းနိမ့်ဆရာဆရာမ	<input type="checkbox"/>	<input type="checkbox"/>	ဆရာဝန်	<input type="checkbox"/>	<input type="checkbox"/>	လက်သမား	<input checked="" type="checkbox"/>	<input type="checkbox"/>
အထက်တန်းပြဆရာဆရာမ	<input type="checkbox"/>	<input type="checkbox"/>	လက်ထောက်ကျွန်းမာဓမ္မစု	<input type="checkbox"/>	<input type="checkbox"/>	ပုံနှိပ်	<input checked="" type="checkbox"/>	<input type="checkbox"/>
အလက်တန်းပြဆရာဆရာမ	<input checked="" type="checkbox"/>	<input checked="" type="checkbox"/>	အမျိုးသမီးကျွန်းမာဓမ္မစု	<input type="checkbox"/>	<input type="checkbox"/>	လျှပ်စစ်ပိုင်းဆိုင်ရာ	<input checked="" type="checkbox"/>	<input type="checkbox"/>
ပုဂ္ဂလိကဆရာဆရာမ	<input type="checkbox"/>	<input type="checkbox"/>	အရိသားရွား	<input type="checkbox"/>	<input type="checkbox"/>	ရေပိုက်ချွတ်သူ	<input checked="" type="checkbox"/>	<input type="checkbox"/>
အခြား	<input type="checkbox"/>	<input type="checkbox"/>	ပြည်သူ့ကျွမ်းကျင်သူလုပ်သား (၁)/(၂)	<input type="checkbox"/>	<input type="checkbox"/>	တက်မြင်ဆရာ	<input checked="" type="checkbox"/>	<input type="checkbox"/>
စာရေးဆရာ			မှတ်တမ်း			မှတ်တမ်း		

(၁၁) ကျေးရွာသို့ ရောက်ရှိနိုင်သည့် လမ်းအခြေအနေ / ကျေးရွာတစ်ရွာသည် ၎င်း၏ ကျေးရွာအုပ်စုနှင့် ဆက်သွယ်ထားသော လမ်းအခြေအနေ (အောက်ပါတို့ကို ဝိုင်းပါ)

ကျောက်ကြမ်းလမ်း      ကတ္တရာလမ်း      ကွန်ကရစ်လမ်း      မော်တော်ဆိုင်ကယ်လမ်း  
 ကျောက်ခင်းလမ်း      မြေသားလမ်း      လှသွားလမ်း      အခြား \_\_\_\_\_

(၁) ကျေးရွာခံယူမှုစီမံခန့်ခွဲမှု

(၁) လူထုပေါ်ကြွပိတ်နိမ့်မစတင်မီ ဤကျေးရွာတွင် ကျေးရွာခံယူမှု စီမံခန့်ခွဲမှုရှိပါသလား? ရှိပါသည် / မရှိပါ

(၂) ရှိခဲ့ပါလျှင် ဤစီမံခန့်ခွဲမှုကို မည်သည့် ဝန်ထမ်းတွင် ပြင်ဆင်ခဲ့ပါသနည်း? ခုနစ် / မသိပါ

(၃) ဤစီမံခန့်ခွဲမှုကို မြို့နယ်မှ အတည်ပြုခဲ့ပါသလား? ပြုခဲ့ပါသည် / မပြုခဲ့ပါ

(၁) ဝန်ထောက်အစေး

(၁) ဤကျေးရွာ၏ ဝန်ထောက်အစေးကို အထိခံနိုင်မည် ဖြစ်ကြောင်း သိသနည်း? ရှိပါသည် / မရှိပါ

(၂) ဤကျေးရွာမှ ၎င်းကျေးရွာအုပ်စု၏ အထိသွားလာရာတွင် ကြုံကြုံသည့် အချိန်

အခြားအခွင့်အရေးတွင် ကြုံကြုံရခြင်း - မိမိ၏ မော်တော်ဆိုင်ကယ် / မြေပိုင်လမ်း / မော်တော်ဆိုင်ကယ် /

မိမိ၏ တွင် ကြုံကြုံရခြင်း \_\_\_\_\_ အခြား \_\_\_\_\_ သည် ကြုံကြုံရခြင်းဖြစ်သည်။

\_\_\_\_\_ အခြား \_\_\_\_\_ သည် ကြုံကြုံရခြင်းဖြစ်သည်။

(၁) ဝန်ထောက်အစေးဆိုင်ရာ သဘာဝအား အကျွန်ုပ်တို့

ဤကျေးရွာတွင် မြေကြီးခြင်းကို သိသော အကျွန်ုပ်တို့ ကျွမ်းကျင်သူများ မြေကြီးခြင်းရှိပါသလား

မရှိပါ       ရှိပါသည်      ရှိလျှင် ဝန်ထမ်း \_\_\_\_\_ ဖြစ်သည်။



(၈) ကျေးရွာတွင် ခွဲစည်းထားသော အဖွဲ့အစည်းများ

လူထုဝန်ကြီးစီမံကိန်းဦးစီးဌာနတွင် ကျေးရွာခွဲ ငြိမ်းရေးအဖွဲ့အစည်း (သို့) ကျေးရွာအဖွဲ့အစည်း (သို့) စီမံကိန်းအဖွဲ့အစည်း  
ခွဲစည်းထားသည့် အဖွဲ့အစည်းများရှိပါသလား။

ကျေးရွာ ၆ ခု ရှိသည်  
၈၅ - ၈၈ ဖြစ်သည်  
၂၂၂

ကျေးရွာခေါင်းဆောင်

အမည် ဒေါ်ခင်စုစု

လက်မှတ် 2-1-16 ၀၄.၆ 1- 2- 2016

လူထုဝန်ကြီးစီမံကိန်းဦးစီးဌာန

အမည် ဦးအောင်ကျော်

လက်မှတ် ၀၄.၆





၆. ရှုထောင့်တစ်ခုခုကိုကျ လျာထားစေရန် တောင်းခံခြင်း	၂၀၁၆.၁၂.၁၆	၂၀၁၆.၁၂.၁၆	၅	၅	၁၀	-
၆.၄.၂၀၁၆/၂၀၁၆ ခုနှစ်အတွက် တောင်းခံခြင်း	၂၀၁၆.၁၂.၁၆	၂၀၁၆.၁၂.၁၆	၁၅	၂၃	၃၂	-
၇. စီမံကိန်းလုပ်ငန်းခွဲ တိုးတက်မှု စတင်ကြည့် လေ့လာစောင့်ကြည့်ခြင်း	၂၀၁၆	၂၀၁၆	၂၀၁၆	၂၀၁၆	၂၀၁၆	၂၀၁၆
၇.၁၊ ၁-အစည်းအဝေး၊ ၂-အစည်းအဝေး	၂၀၁၆.၁၂.၁၆	၂၀၁၆.၁၂.၁၆	၂၀	၂၀	၃၀	-
၇.၂၊ ၁-အစည်းအဝေး၊ ၂-စီမံကိန်းအကြံပြု						-
၇.၃၊ ၁-အစည်းအဝေး၊ ၂-စီမံကိန်းအကြံပြု						-
၈. စီမံကိန်းလုပ်ငန်းခွဲ အကြံပေးတိုင်ပင်ရေး အစည်းအဝေး						-
၉. လူထုပစ်ခတ်မှုအစည်းအဝေး						-







၁. မျက်မှန်ခြင်း ဤကျေးရွာပွဲခြင်းတက်ရေးအတွက်နှောင်းလာမည် (၅) နှစ်အားရည်ရွယ်၍ဆောင်ရွက်ရန်အတွက် မည်သည့်အရာများသည်အဓိကမျက်မှန်ချက်ဖြစ်သနည်း။

အမျိုးသားအဖွဲ့မှတင်ပြသောမျက်မှန်ချက်များ	အမျိုးသမီးအဖွဲ့မှတင်ပြသောမျက်မှန်ချက်များ
၁ ကျေးရွာ ၁၀၀၀၊ ၁၀၀၀ များ သွားလာရာ ၇ နာရီခန့် ပြေးချွန်နေရပြီး လျှင်မာရေး ကိစ္စများ သွားလာရ လွယ်ကူလာခြင်း	၁ ကျေးရွာ ၁၀၀၀၊ ၁၀၀၀ များ သွားလာရာ ၇ နာရီခန့် ပြေးချွန်နေရပြီး လျှင်မာရေး ကိစ္စများ သွားလာရာ လွယ်ကူလာခြင်း
၂ ရွာသူ ၁ ဘာသာရေး ဧကရာဇ် ဖြစ်ပေါ်နေသောဦးရေပုံများ လွယ်ကူပြီး ၂ ဘာသာရေး စာတန်းတို့ ဆက်၍ ဖွဲ့စည်း ပေးပို့ရန် လာခြင်း	၂ ရွာသူ ၁ ဘာသာရေး ဧကရာဇ် ဖြစ်ပေါ် စေသောဦးရေပုံများ လွယ်ကူပြီး ကလေးများ စာတန်းတို့ ဆက်၍ ဖွဲ့ စည်းပေးပို့ရန် လာခြင်း
၃ ရွာသူ ၁ ဘာသာရေး စာတန်း ခရီးစဉ် ဖြစ်ပြီး ကလေးများ လွယ်ကူစေရန် မိခင်များ စာတန်း လျှင်မာရေး ကောင်းမွန်လာခြင်း	၃ ရွာသူ ၁ ဘာသာရေး စာတန်း ဆောင် ခရီးစဉ် ဖြစ်ပြီး ကလေးများ လွယ်ကူစေရန် မိခင်များ စာတန်း လျှင်မာရေး ကောင်းမွန်လာခြင်း
၄ လျှပ်စစ်ဦးရေ ဖြစ်ပြီး ကလေး ရွာသူ ၁ ဘာသာရေး စာတန်း လွယ်ကူစေရန် မိခင်များ စာတန်း လျှင်မာရေး ကောင်းမွန်လာခြင်း	၄ လျှပ်စစ်ဦးရေ ဖြစ်ပြီး ကလေး ရွာသူ ၁ ဘာသာရေး စာတန်း ဆောင် ခရီးစဉ် ဖြစ်ပြီး ကလေးများ လွယ်ကူစေရန် မိခင်များ စာတန်း လျှင်မာရေး ကောင်းမွန်လာခြင်း
၅ ရွာသူ ၁ ဘာသာရေး ဧကရာဇ် ဖြစ်ပေါ်နေသောဦးရေပုံများ လွယ်ကူစေရန် မိခင်များ စာတန်း လျှင်မာရေး ကောင်းမွန်လာခြင်း	၅ ရွာသူ ၁ ဘာသာရေး ဧကရာဇ် ဖြစ်ပေါ် နေသောဦးရေပုံများ လွယ်ကူစေရန် မိခင်များ စာတန်း လျှင်မာရေး ကောင်းမွန်လာခြင်း



၈. ဤစာရွက်အား (၃)နှစ်အတွက် ဦးစားပေး ဖွံ့ဖြိုးတိုးတက်မှု ကုန်ငွေ အစီအစဉ်များအားပေးခြင်း၊  
 (လူထုထောက်ပံ့မှုရန်၊ ဖွံ့ဖြိုးမှုအတွက် အဆိုပြုစာ၊ အစီအစဉ်များကို ဦးစားပေး အဆင့်အလိုက်ပေးခြင်း၊ တွန်း ညှစ်ပေးပေးခြင်း၊ ဝင်ရောက်မှု၊  
 နိုင်ငံခြားအပေါင်းကမ်း မတက်သက်သည့်အစီအစဉ်များပေးခြင်းပေးခြင်းသည် )

စာရွက်အတွက် ဦးစားပေး ဖွံ့ဖြိုးတိုးတက်မှု ကုန်ငွေအစဉ်များ	အဆိုပြုသူ (အဆိုပြုသူများ/ အဆိုပြုသင်္ဂဟ/ အဆိုပြုသူ + အဆို သင်္ဂဟ)	လူထုထောက်ပံ့မှုရန်အတွက် အဆိုပြုစာပေးပေးခြင်း (ပေးပေးခြင်း/ အလိုက်ပေးခြင်း)	ဆုံး နှုန်း ကုန် ကျ စရိတ်	အကျိုး စား ခွင့်ရှိသူ နှုန်း အခြေ အခေ အတွက်
၁. လမ်းပြုပြင်ခြင်း	ကျေး + မ			
၂. မြေရိယာ	ကျေး + မ			
၃. ကျွဲစားစားစားစား	ကျေး + မ			
၄. ကျွဲစားစားစားစား	ကျေး + မ			
၅. စိမ်းစားစားစား	ဗ			
၆.				

ထူးခြားစွာ...  
 နေပြည်တော်...  
 ၃၀.၉.၂၀၁၆

ကျေးရွာအုပ်စု စီမံကိန်းလုပ်ငန်းခွဲ ရွေးချယ်ခြင်း (ပုံစံ - ၀ - ၄)

အခြေအနေအထား	စီမံကိန်းအမျိုးအမည်	အကျယ်အဝန်း	အကျိုးအမြတ်	အကျိုးအမြတ်	အကျိုးအမြတ်	စီမံကိန်းအမျိုးအမည်		စီမံကိန်းအမျိုးအမည်
						စီမံကိန်းအမျိုးအမည်	စီမံကိန်းအမျိုးအမည်	
အခြေအနေအထား	စီမံကိန်းအမျိုးအမည်	အကျယ်အဝန်း	အကျိုးအမြတ်	အကျိုးအမြတ်	အကျိုးအမြတ်	စီမံကိန်းအမျိုးအမည်	စီမံကိန်းအမျိုးအမည်	စီမံကိန်းအမျိုးအမည်
အခြေအနေအထား	စီမံကိန်းအမျိုးအမည်	အကျယ်အဝန်း	အကျိုးအမြတ်	အကျိုးအမြတ်	အကျိုးအမြတ်	စီမံကိန်းအမျိုးအမည်	စီမံကိန်းအမျိုးအမည်	စီမံကိန်းအမျိုးအမည်
အခြေအနေအထား	စီမံကိန်းအမျိုးအမည်	အကျယ်အဝန်း	အကျိုးအမြတ်	အကျိုးအမြတ်	အကျိုးအမြတ်	စီမံကိန်းအမျိုးအမည်	စီမံကိန်းအမျိုးအမည်	စီမံကိန်းအမျိုးအမည်
အခြေအနေအထား	စီမံကိန်းအမျိုးအမည်	အကျယ်အဝန်း	အကျိုးအမြတ်	အကျိုးအမြတ်	အကျိုးအမြတ်	စီမံကိန်းအမျိုးအမည်	စီမံကိန်းအမျိုးအမည်	စီမံကိန်းအမျိုးအမည်

Sl. No.	Name of the Candidate	Roll No.	Grade	Subject	Score	Percentage
1	Dr. Arjun	123456	10	Mathematics	85	85%
2	Dr. Arjun	123456	10	Science	78	78%
3	Dr. Arjun	123456	10	English	92	92%
4	Dr. Arjun	123456	10	History	65	65%
5	Dr. Arjun	123456	10	Geography	70	70%
6	Dr. Arjun	123456	10	Art	80	80%
7	Dr. Arjun	123456	10	Music	75	75%
8	Dr. Arjun	123456	10	Physical Education	88	88%
9	Dr. Arjun	123456	10	Information Technology	72	72%
10	Dr. Arjun	123456	10	Practical	80	80%

### အစည်းအဝေး တက်ရောက်သူများစာရင်း (ပုံစံ - ၈ - ၁၂)

ပထမအကြိမ် အစည်းအဝေး



ပုံစံ - ၈ - ၁၂ - အစည်းအဝေးတက်ရောက်သူများ (FORM PC 12)

လက်ညှိုး၊ လက်နှိပ် အစည်းအဝေးစာရင်းတွင် အညွှန်းများ လူထုစည်းရုံးရေးမှူးက ကျေရာသို့ ကွင်းဆင်းစဉ်စစ်ဆေး၍ ပုံစံ  
 လက်နှိပ်စာရင်းအမျိုးအမည် အစည်းအဝေးတက်ရောက် သူများစာရင်းကို ပြည့်စုံစွာရန်  
 စည်းရုံးရေးမှူးသည် ၃၀.၀၆.၂၀၂၀

စက်ဝန်း(၁)  စက်ဝန်း(၂)  စက်ဝန်း(၃)  စက်ဝန်း(၄)

ပြည်နယ်/တိုင်းဒေသကြီး စာရင်းအမှတ်: \_\_\_\_\_ ပြည်နယ် \_\_\_\_\_ ကျေးရွာအုပ်စု \_\_\_\_\_ ကျေးရွာ \_\_\_\_\_

အစည်းအဝေးခေါင်းစဉ်		မိတ်ဆက်စာရင်း				
စဉ်	အမည်	ကျား (V)	မ (V)	အိမ်ထောင်စုတိုက်စားလှယ် (V) <sup>(၁)</sup>	လူမျိုး	လက်မှတ်
၁	ဒေါ်ခင်မာမာ	✓			ဗမာ	ခင်မာမာ
၂	ဒေါ်ခင်အေး	✓				ခင်အေး
၃	ဒေါ်ခင်စန်း	✓				ခင်စန်း
၄	ဒေါ်ခင်စိန်	✓				ခင်စိန်
၅	ဒေါ်ခင်စု	✓				ခင်စု
၆	ဒေါ်ခင်စု	✓				ခင်စု
၇	ဒေါ်ခင်စု	✓				ခင်စု
၈	ဒေါ်ခင်စု	✓				ခင်စု
၉	ဒေါ်ခင်စု	✓				ခင်စု
၁၀	ဒေါ်ခင်စု	✓				ခင်စု
၁၁	ဒေါ်ခင်စု	✓				ခင်စု
၁၂	ဒေါ်ခင်စု	✓				ခင်စု
၁၃	ဒေါ်ခင်စု	✓				ခင်စု
၁၄	ဒေါ်ခင်စု	✓				ခင်စု
၁၅	ဒေါ်ခင်စု	✓				ခင်စု
၁၆	ဒေါ်ခင်စု	✓				ခင်စု
၁၇	ဒေါ်ခင်စု	✓				ခင်စု
၁၈	ဒေါ်ခင်စု	✓				ခင်စု
၁၉	ဒေါ်ခင်စု	✓				ခင်စု
၂၀	ဒေါ်ခင်စု	✓				ခင်စု
၂၁	ဒေါ်ခင်စု	✓				ခင်စု
၂၂	ဒေါ်ခင်စု	✓				ခင်စု
၂၃	ဒေါ်ခင်စု	✓				ခင်စု
၂၄	ဒေါ်ခင်စု	✓				ခင်စု
၂၅	ဒေါ်ခင်စု	✓				ခင်စု
၂၆	ဒေါ်ခင်စု	✓				ခင်စု
၂၇	ဒေါ်ခင်စု	✓				ခင်စု
၂၈	ဒေါ်ခင်စု	✓				ခင်စု
၂၉	ဒေါ်ခင်စု	✓				ခင်စု
၃၀	ဒေါ်ခင်စု	✓				ခင်စု

(၁) အိမ်ထောင်စုတိုက်စားလှယ်အဖြစ် အမျိုးသား/အမျိုးသမီး အိမ်ထောင်စု တစ်ခုကို ကိုယ်စားပြုသူသည် သူမတို့ အမှတ်ပြုပါ။



ပုံစံ - ၈-၁၂ - အစည်းအဝေးတက်ရောက်သူများ (FORM PC 12)

လယ်ဥယျာဉ်၊ ဝိမံကိန်း၊ အစည်းအဝေးအားရန်အတွက် အသုံးပြုရန်၊ လူထုစည်းရုံးရေးမှူးက ကျေးဇူးတင်၍ တွင်းဆင်းစဉ်အစောင့်ပုံစံ  
 ၂ ဝိမံကိန်းဝက်စာအုပ်စာအုပ် အစည်းအဝေးတက်ရောက် သူများစာရင်းကို ပြည့်စုံစွာဖြည့်စွက်ရန်

စည်းရုံးရေးမှူးအမည် \_\_\_\_\_  
 ခုက်စွဲ \_\_\_\_\_ ဝိမံကိန်းဝက်စာအုပ်စာအုပ် (✓)  ဝက်စာအုပ် (၁)  
 ဝက်စာအုပ် (၂)  ဝက်စာအုပ် (၃)  ဝက်စာအုပ် (၄)

ပြည်နယ်/ တိုင်းဒေသကြီး စာနာသစ်တိုင်းဒေသကြီး	မြို့နယ် ကျွန်းစု	ကျေးရွာအုပ်စု	ကျေးရွာ
--	----------------------	---------------	---------

အစည်းအဝေးမိနစ်စဉ်း မိနစ် ၅၀ ကို ၈ နာရီ၊ ၈ နာရီ ၁၀ မိနစ်

စဉ်	အမည်	ကျား (✓)	မ (✓)	အိမ်ထောင် စုတိုက်စား လှယ်(✓) <sup>(၁)</sup>	လူမျိုး	လက်မှတ်
၂၇	မိ.အောင်စိန်စိန်	✓		✓	ဗမာ	မောင်စိန်စိန်
၂၈	မိ.အောင်စိန်	✓		✓	မ	အောင်စိန်

ရက်စွဲ \_\_\_\_\_

(၁) အိမ်ထောင်စုတိုက်စားခြင်းမရှိပါ။ အမျိုးသား/အမျိုးသမီး အိမ်ထောင်စု တစ်ခုကို တိုက်စားပြုသူသည်လူမလို အမှတ်ခြင်းမရှိပါ။





ပုံစံ - ၈-၁၂ - အစည်းအဝေးတက်ရောက်သူများ (FORM PC 12)

လယ်ဥယျာဉ်၊ ဝိသုကန်း၊ အစည်းအဝေးအားရုံးတွင် အချိန်ပြုရန် လုပ်ထုတ်ရန်ရေပျောက် စကားပြောသို့ တွင်းထင်းတို့ စစ်ဆေး၍ ပုံစံ ၂ ဝိသုကန်းတက်ရောက်အချိန်ပေးအစီအစဉ်အစည်းအဝေးတက်ရောက် သူများစာရင်းကို ပြည့်စုံစွာရန်

စည်းရုံးရေးမှူးအမည် ဒေါ်စုစုမိုးကျော်

ရက်စွဲ ၂၀၂၁. ၁. ၁၃ ဝိသုကန်းတက်ရောက်အမှတ်ခြိမ်းပီ(V)  တက်ရောက်(၀)   
 တက်ရောက်(၂)  တက်ရောက်(၃)  တက်ရောက်(၄)

ပြည်နယ်/ တိုင်းဒေသကြီး/ တနင်္သာရီတိုင်းဒေသကြီး ပြည်နယ် ကျေးရွာအုပ်စု ကျေးရွာ

ကွဲစွဲ:၄ ၈၃၃၂၁၀၆ ၅၂၈၈

အစည်းအဝေးခေါင်းစဉ်		မိတ်ဆက်အစဉ်၊ အမည်				
စဉ်	အမည်	ကျား (V)	မ (V)	အိမ်ထောင်စုကိုယ်စားလှယ်(V) <sup>(၁)</sup>	လူမျိုး	လက်မှတ်
၁.	ဒေါ်စုစုမိုး					ဒေါ်စုစုမိုး
၂.	မအိအိအိ					မအိအိအိ
၃.	မအိအိအိ					မအိအိအိ
၄.	မအိအိအိ					မအိအိအိ
၅.	မအိအိအိ					မအိအိအိ
၆.	မအိအိအိ					မအိအိအိ
၇.	ဒေါ်စုစုမိုး					၀၄.၆၃၇
၈.	ဒေါ်စုစုမိုး					စော.၀၇
၉.	ဒေါ်စုစုမိုး					စော.၀၇
၁၀.	မအိအိအိ					မအိအိအိ
၁၁.	ဒေါ်စုစုမိုး					မအိအိအိ
၁၂.	ဒေါ်စုစုမိုး					မအိအိအိ
၁၃.	ဒေါ်စုစုမိုး					မအိအိအိ
၁၄.	ဒေါ်စုစုမိုး					မအိအိအိ
၁၅.	ဒေါ်စုစုမိုး					မအိအိအိ
၁၆.	မအိအိအိ					မအိအိအိ
၁၇.	ဒေါ်စုစုမိုး					မအိအိအိ
၁၈.	ဒေါ်စုစုမိုး					မအိအိအိ
၁၉.	ဒေါ်စုစုမိုး					မအိအိအိ
၂၀.	ဒေါ်စုစုမိုး					မအိအိအိ
၂၁.	ဒေါ်စုစုမိုး					မအိအိအိ
၂၂.	ဒေါ်စုစုမိုး					မအိအိအိ
၂၃.	ဒေါ်စုစုမိုး					မအိအိအိ
၂၄.	ဒေါ်စုစုမိုး					မအိအိအိ
၂၅.	ဒေါ်စုစုမိုး					မအိအိအိ
၂၆.	ဒေါ်စုစုမိုး					မအိအိအိ
၂၇.	ဒေါ်စုစုမိုး					မအိအိအိ
၂၈.	ဒေါ်စုစုမိုး					မအိအိအိ
၂၉.	ဒေါ်စုစုမိုး					မအိအိအိ
၃၀.	ဒေါ်စုစုမိုး					မအိအိအိ
၃၁.	ဒေါ်စုစုမိုး					မအိအိအိ
၃၂.	ဒေါ်စုစုမိုး					မအိအိအိ
၃၃.	ဒေါ်စုစုမိုး					မအိအိအိ
၃၄.	ဒေါ်စုစုမိုး					မအိအိအိ
၃၅.	ဒေါ်စုစုမိုး					မအိအိအိ
၃၆.	ဒေါ်စုစုမိုး					မအိအိအိ
၃၇.	ဒေါ်စုစုမိုး					မအိအိအိ
၃၈.	ဒေါ်စုစုမိုး					မအိအိအိ
၃၉.	ဒေါ်စုစုမိုး					မအိအိအိ
၄၀.	ဒေါ်စုစုမိုး					မအိအိအိ

(၁) အိမ်ထောင်စုစားဖြစ်ရန်မလိုပါ။ အမျိုးသား/အမျိုးသမီး အိမ်ထောင်စု ထပ်စုကို ကိုယ်စားပြုသူမရှိသူမဆို အမှတ်ခြိမ်းပီ





ပုံစံ - ၈-၁၂ - အစဉ်အဆက်ထောက်ပံ့ရေး (FORM PC 12)

အပ်နှံရန် ဝန်ကြီး အစဉ်အဆက်ထောက်ပံ့ရေး အဖွဲ့ကြီးမှ လူထုစည်းစိမ်းရေးနှင့် ကျေးရွာဖွံ့ဖြိုးရေး ဝန်ကြီးဌာနသို့ တွင်းထောင်စဉ် စစ်ဆေးပုံစံ  
 ဝန်ကြီးထံ အပ်နှံရန် အစဉ်အဆက်ထောက်ပံ့ရေး သုံးစွဲစာရင်းကို ဖြည့်စွက်ရန်  
 စည်းရုံးပေးမှုအမည် ဒီ. ဝေလီ နှင့် မှီ  
 ရက်စွဲ ၂၀၁၂. ၇. ၂၀ ဝန်ကြီးထံ အပ်နှံရန်  ဝန်ကြီးထံ အပ်နှံရန်   
 ဝန်ကြီးထံ အပ်နှံရန်  ဝန်ကြီးထံ အပ်နှံရန်   
 ဖြည့်စွက်/ တိုင်းစာရင်း ထုတ်ဖော်ရန်အတွက် ဖြည့်စွက်ရန် ကျေးရွာဖွံ့ဖြိုးရေး ဝန်ကြီးဌာန

အစဉ်အဆက်ထောက်ပံ့ရေး		ပုံစံ အစဉ်အဆက် ထောက်ပံ့ရေး				
စဉ်	အမည်	ကျား (V)	မ (V)	အိမ်ထောင် စုကိုယ်စား လှယ် (V) <sup>(၁)</sup>	လူဦး	ထက်မှတ်
၁	ဒေါ်အောင်ဆန်းစုကြည်					ဒေါ်အောင်ဆန်းစုကြည်
၂	ဒေါ်ခင်စု					ဒေါ်ခင်စု
၃	ဒေါ်ခင်စု					ဒေါ်ခင်စု
၄	ဒေါ်ခင်စု					ဒေါ်ခင်စု
၅	ဒေါ်ခင်စု					ဒေါ်ခင်စု
၆	ဒေါ်ခင်စု					ဒေါ်ခင်စု
၇	ဒေါ်ခင်စု					ဒေါ်ခင်စု
၈	ဒေါ်ခင်စု					ဒေါ်ခင်စု
၉	ဒေါ်ခင်စု					ဒေါ်ခင်စု
၁၀	ဒေါ်ခင်စု					ဒေါ်ခင်စု
၁၁	ဒေါ်ခင်စု					ဒေါ်ခင်စု
၁၂	ဒေါ်ခင်စု					ဒေါ်ခင်စု
၁၃	ဒေါ်ခင်စု					ဒေါ်ခင်စု
၁၄	ဒေါ်ခင်စု					ဒေါ်ခင်စု
၁၅	ဒေါ်ခင်စု					ဒေါ်ခင်စု
၁၆	ဒေါ်ခင်စု					ဒေါ်ခင်စု
၁၇	ဒေါ်ခင်စု					ဒေါ်ခင်စု

(၁) အိမ်ထောင်စုစီးပွားရေးဦးစီးဌာနမှ အမျိုးသား/အမျိုးသမီး အိမ်ထောင်စု စာရင်းကို ကိုယ်စားပြုသူသည် အမှတ်ကြိုက်ပုံစံ

ဒုတိယအကြိမ် အစည်းအဝေး တက်ရောက်သူများစာရင်း



ပုံစံ - စ-၁၂ - အစည်းအဝေးတက်ရောက်သူများ (FORM PC 12)

လက်ညှိုး၊ စိတ်ကိုင် အစည်းအဝေးအားလုံးတွင် အညွှန်းတမ်း၊ လှူထုတ်ချိန်စရိတ်က ဝေပေးရန် ကျွမ်းကျင်စွာ တွင်းဆင်းစဉ်စစ်ဆေးမှု ပုံစံ  
 စီမံကိန်းအဖွဲ့အစည်းအဖွဲ့ဝင်အဖြစ် အစည်းအဝေးတက်ရောက် သူများစာရင်းကို ဖြည့်သွင်းရန်

စည်းရုံးရေးမှူးအမည် ဒေါ်အေးမာမာ

ခုတ်ခွဲ ၅၊ ၁၊ ၂၆ စီမံကိန်းစက်ဝန်းအမှတ်ခြံမိ(V)  စက်ဝန်း(၁)  
 စက်ဝန်း(၂)  စက်ဝန်း(၃)  စက်ဝန်း(၄)

ပြည်နယ်/ တိုင်းဒေသကြီး ကွန်ပျူ ဌာန စက်မှုဥယျာဉ် ဝန်ထူး ဒေါ်အေးမာမာ

အစည်းအဝေးခေါင်းစဉ်: စီမံကိန်းရေးဆွဲခြင်း အစည်းအဝေး

စဉ်	အမည်	ကျား (V)	မ (V)	အိမ်ထောင် ခုနိယံစား လုပ်(V) <sup>(၁)</sup>	လူမျိုး	လက်မှတ်
၁.	ဒေါ်အေးမာမာ		✓			ဒေါ်အေးမာမာ
၂.	ဒေါ်အေးမာမာ		✓			ဒေါ်အေးမာမာ
၃.	ဒေါ်အေးမာမာ		✓			ဒေါ်အေးမာမာ
၄.	ဒေါ်အေးမာမာ		✓			ဒေါ်အေးမာမာ
၅.	ဒေါ်အေးမာမာ		✓			ဒေါ်အေးမာမာ
၆.	ဒေါ်အေးမာမာ		✓			ဒေါ်အေးမာမာ
၇.	ဒေါ်အေးမာမာ		✓			ဒေါ်အေးမာမာ
၈.	ဒေါ်အေးမာမာ		✓			ဒေါ်အေးမာမာ
၉.	ဒေါ်အေးမာမာ		✓			ဒေါ်အေးမာမာ
၁၀.	ဒေါ်အေးမာမာ		✓			ဒေါ်အေးမာမာ
၁၁.	ဒေါ်အေးမာမာ		✓			ဒေါ်အေးမာမာ
၁၂.	ဒေါ်အေးမာမာ		✓			ဒေါ်အေးမာမာ
၁၃.	ဒေါ်အေးမာမာ		✓			ဒေါ်အေးမာမာ
၁၄.	ဒေါ်အေးမာမာ		✓			ဒေါ်အေးမာမာ
၁၅.	ဒေါ်အေးမာမာ		✓			ဒေါ်အေးမာမာ
၁၆.	ဒေါ်အေးမာမာ		✓			ဒေါ်အေးမာမာ
၁၇.	ဒေါ်အေးမာမာ		✓			ဒေါ်အေးမာမာ
၁၈.	ဒေါ်အေးမာမာ		✓			ဒေါ်အေးမာမာ
၁၉.	ဒေါ်အေးမာမာ		✓			ဒေါ်အေးမာမာ
၂၀.	ဒေါ်အေးမာမာ		✓			ဒေါ်အေးမာမာ
၂၁.	ဒေါ်အေးမာမာ		✓			ဒေါ်အေးမာမာ
၂၂.	ဒေါ်အေးမာမာ		✓			ဒေါ်အေးမာမာ
၂၃.	ဒေါ်အေးမာမာ		✓			ဒေါ်အေးမာမာ
၂၄.	ဒေါ်အေးမာမာ		✓			ဒေါ်အေးမာမာ
၂၅.	ဒေါ်အေးမာမာ		✓			ဒေါ်အေးမာမာ
၂၆.	ဒေါ်အေးမာမာ		✓			ဒေါ်အေးမာမာ
၂၇.	ဒေါ်အေးမာမာ		✓			ဒေါ်အေးမာမာ
၂၈.	ဒေါ်အေးမာမာ		✓			ဒေါ်အေးမာမာ

(၁) အိမ်ထောင်စဉ်စစ်ဆေးမှု လုပ်ငန်း အမျိုးအစား/အမျိုးအစား အိမ်ထောင်စု တစ်ခုကို ကိုယ်စားပြုသူအဖြစ် သို့မဟုတ် အမှတ်ခြံမိ

၂၇ နေရာပါ ဤ



ပုံစံ - ၈-၁၂ - အစဉ်အဆက်တက်စာရင်းသွင်း (FORM PC 12)

လယ်ယာ၊ သစ်တော၊ အစဉ်အဆက်တက်စာရင်းသွင်း အချက်အလက်၊ လူထုဝန်ထမ်းချိန်၊ ကုသမှုစရိတ်၊ ကျေးဇူးတင် ကျေးဇူးတင် ကျေးဇူးတင် ကျေးဇူးတင် ကျေးဇူးတင် ပုံစံ  
 သစ်တောတက်စာရင်းသွင်း အစဉ်အဆက်တက်စာရင်း သွင်းစာရင်းကို ပြင်ဆင်ရန်  
 စာရင်းအကျဉ်းချုပ်

ရက်စွဲ: \_\_\_\_\_ ဝန်ထမ်းတက်စာရင်းအပတ်ဖြစ်ပါ (✓)  စက်ဝန်း (၁)   
 စက်ဝန်း (၂)  စက်ဝန်း (၃)  စက်ဝန်း (၄)

ပြင်ဆင်/ တိုက်စာရင်း: \_\_\_\_\_ ဖြန့်ချိ: \_\_\_\_\_ ကျေးဇူးတင်စာ: \_\_\_\_\_ ကျေးဇူး: \_\_\_\_\_  
 တရားရုံးကိုင်စာရင်း: \_\_\_\_\_ ကွန်ဒို: \_\_\_\_\_

အစဉ်အဆက်စာရင်း: ပျံ ကို. ကျ. ချွန်. ၈ စက်. ၈၀၀.

စဉ်	အစဉ်	ကျား (✓)	မ (✓)	အိမ်ထောင် စုကိုယ်စား လှယ် (✓) <sup>(၁)</sup>	လူစွဲ	လက်မှတ်
၃၁	ခေါ်ခါး ဟ		✓			
၃၂	ခေါ် ဂျက်ကွတ်		✓			
၃၃	ခေါ် ခါး		✓			
၃၄	ခေါ် တင် ဟ		✓			
၃၅	ခေါ် ခါး ဟ ဟ ဟ ဟ		✓			
၃၆	ခေါ် ခါး ဟ ဟ		✓			
၃၇	ခေါ် ခါး ဟ		✓			
၃၈	ခေါ် ခါး ဟ		✓			
၃၉	ခေါ် ခါး ဟ		✓			
၄၀	ခေါ် ခါး ဟ		✓			
၄၁	ခေါ် ခါး ဟ		✓			
၄၂	ခေါ် ခါး ဟ		✓			
၄၃	ခေါ် ခါး ဟ		✓			
၄၄	ခေါ် ခါး ဟ		✓			
၄၅	ခေါ် ခါး ဟ		✓			
၄၆	ခေါ် ခါး ဟ		✓			
၄၇	ခေါ် ခါး ဟ		✓			
၄၈	ခေါ် ခါး ဟ		✓			
၄၉	ခေါ် ခါး ဟ		✓			
၅၀	ခေါ် ခါး ဟ		✓			
၅၁	ခေါ် ခါး ဟ		✓			
၅၂	ခေါ် ခါး ဟ		✓			
၅၃	ခေါ် ခါး ဟ		✓			
၅၄	ခေါ် ခါး ဟ		✓			
	စုစုပေါင်း					

(၁) အိမ်ထောင်စွဲ ဖြစ်ရန်မလိုပါ။ အမျိုးသား/အမျိုးသမီး အိမ်ထောင်စု တစ်ခုကို ကိုယ်စားပြုသူပုဂ္ဂိုလ်တစ်ဦးအဖြစ် အမှတ်တင်ပါ။

၈ ၈ ၈၈၈၈  
 - ၂၇ ၂၇





ပုံစံ - ၈-၁၂ - အစည်းအဝေးတက်ရောက်သူများ (FORM PC 12)

လက်ညှိုး၊ လက်ခုပ် အစည်းအဝေးအားဖြင့် အတည်ပြုရန် လူထုတက်ရောက်မှုက ဖွဲ့စည်းသည့် ကွင်းဆင်းစဉ် စစ်ဆေးမှု ပုံစံ  
 / လက်ညှိုး၊ လက်ခုပ် အစည်းအဝေးတက်ရောက် သူများစာရင်းကို ပြည့်စုံစွာရန်

စည်းရုံးသူအမည် ဒေါ်အိန္ဒိယ

ရက်စွဲ ၂၀၂၂.၀၆.၁၆  စီမံကိန်းတော်ဝင်အပတ်ဖြစ်ပါသည် (✓)  တော်ဝင် (၀)  
 တော်ဝင် (၂)  မတော်ဝင် (၃)  တော်ဝင် (၄)

ပြည်နယ်/ တိုင်းဒေသကြီး ပြည်နယ် ကွန်ဒို ကွန်ဒို ကျေးရွာ ကျေးရွာ  
 တနင်္သာရီတိုင်းဒေသကြီး ကွန်ဒို ကျေးရွာ ကျေးရွာ

အစည်းအဝေးခေါင်းစဉ် စီမံကိန်းအဖွဲ့အစည်း အစည်းအဝေး

စဉ်	အမည်	ကျား (✓)	မ (✓)	အိမ်ထောင် ရတနာ လှည့် (✓)	လက်မှတ်
၁	ဒေါ်အိန္ဒိယ	✓			
၂	ဒေါ်အိန္ဒိယ				
၃	ဒေါ်အိန္ဒိယ				
၄	ဒေါ်အိန္ဒိယ				
၅	ဒေါ်အိန္ဒိယ				
၆	ဒေါ်အိန္ဒိယ				
၇	ဒေါ်အိန္ဒိယ				
၈	ဒေါ်အိန္ဒိယ				
၉	ဒေါ်အိန္ဒိယ				
၁၀	ဒေါ်အိန္ဒိယ				
၁၁	ဒေါ်အိန္ဒိယ				
၁၂	ဒေါ်အိန္ဒိယ				
၁၃	ဒေါ်အိန္ဒိယ				
၁၄	ဒေါ်အိန္ဒိယ				
၁၅	ဒေါ်အိန္ဒိယ				
၁၆	ဒေါ်အိန္ဒိယ				
၁၇	ဒေါ်အိန္ဒိယ				
၁၈	ဒေါ်အိန္ဒိယ				
၁၉	ဒေါ်အိန္ဒိယ				
၂၀	ဒေါ်အိန္ဒိယ				
၂၁	ဒေါ်အိန္ဒိယ				
၂၂	ဒေါ်အိန္ဒိယ				
၂၃	ဒေါ်အိန္ဒိယ				
၂၄	ဒေါ်အိန္ဒိယ				
၂၅	ဒေါ်အိန္ဒိယ				
၂၆	ဒေါ်အိန္ဒိယ				
၂၇	ဒေါ်အိန္ဒိယ				

(၁) အိမ်ထောင်စဉ်စီမံကိန်းအဖွဲ့အစည်း အစည်းအဝေး အိမ်ထောင်စု တစ်ခုကို ကိုယ်စားပြုသူပုဂ္ဂိုလ်တစ်ဦး အမှတ်တံဆိပ်



ပုံစံ - စ-၁၂ - အစည်းအဝေးတက်ရောက်သူများ (FORM PC 12)

လမ်းညွှန်၊ စီမံကိန်း အစည်းအဝေးအားရုံးတွင် အညွှန်ပြုရန်၊ လူထုစည်းရုံးရေးမှူးက စကားပြောသည့် ကွင်းဆင်းစဉ်စစ်ဆေးပြီး ပုံစံ  
 ၂ စီမံကိန်းတက်စဉ်အချိန်ယခါ အစည်းအဝေးတက်ရောက် သူများစာရင်းကို ပြည့်စုံစွာရန်  
 စည်းရုံးစေရန်အမည်

ရက်စွဲ ၁၂.၁.၂၀၂၆ စီမံကိန်းတက်စဉ်အမှတ်ခြစ်ပါ  စက်ဝန်း(၁)  
 စက်ဝန်း(၂)  စက်ဝန်း(၃)  စက်ဝန်း(၄)

ပြည်နယ်/ တိုင်းဒေသကြီး/ ဘဏ္ဍာရေးဝန်ကြီးဌာန ဌာနကွမ်းရှင် ဌာနကွမ်းရှင်  
 ကွမ်းရှင် ကွမ်းရှင် ကွမ်းရှင် ကွမ်းရှင်

အစည်းအဝေးခေါင်းစဉ်: ၀၁၂ ကိုယ်ရေး အဖွဲ့အစည်း

စဉ်	အမည်	ကျား (V)	မ (V)	အိမ်ထောင် စုကိုယ်စား လှယ်(V) <sup>(၁)</sup>	လူမျိုး	လက်မှတ်
၃၈	ဦးကျော်စွာ					
၃၉	ဦးကျော်စွာ					
၄၀	ဦးကျော်စွာ					
၄၁	ဦးကျော်စွာ					
၄၂	ဦးကျော်စွာ					
၄၃	ဦးကျော်စွာ					
၄၄	ဦးကျော်စွာ					
၄၅	ဦးကျော်စွာ					
၄၆	ဦးကျော်စွာ					
၄၇	ဦးကျော်စွာ					
၄၈	ဦးကျော်စွာ					
၄၉	ဦးကျော်စွာ					
၅၀	ဦးကျော်စွာ					
၅၁	ဦးကျော်စွာ					
၅၂	ဦးကျော်စွာ					
၅၃	ဦးကျော်စွာ					
၅၄	ဦးကျော်စွာ					
၅၅	ဦးကျော်စွာ					
၅၆	ဦးကျော်စွာ					
၅၇	ဦးကျော်စွာ					
၅၈	ဦးကျော်စွာ					
၅၉	ဦးကျော်စွာ					
၆၀	ဦးကျော်စွာ					

(၁) အိမ်ထောင်စုကိုယ်စားလှယ် အမျိုးသား/အမျိုးသမီး အိမ်ထောင်စု တစ်ခုကို ကိုယ်စားပြုသူမည်သူမဆို အမှတ်ခြစ်ပါ။



အစည်းအဝေးမှတ်တမ်း (ပ - အကြိမ်)

ပထမအကြိမ်မြောက် ကျွန်ုပ်တို့၏ စည်းကမ်း

နေရာ - ဝါအောင်ကျေးရွာ၊ စာအင်းလှောင်း

နေ့ရက် - ၃၀.၁.၂၀၁၆

အချိန် - ၃:၀၀ PM

ရည်ရွယ်ချက်

• စီမံကိန်းစဉ်အတွင်း အား ပိုမိုအားပေးခြင်း နှင့် ကော်ပိုရေးရှင်း  
ပေးပို့ရန် ကျေးရွာ ကိုယ်စား လှယ် ၅ ဦး အား ရွေး  
ချယ်ရန်

အဖွဲ့အစည်း

• စီမံကိန်းတွင် ပါဝင်အောင် လုပ်ဆောင်ရန် အားပေးခြင်း၊ လိုက်နာ  
ခြင်း၊ စီမံကိန်း ရည်ရွယ်ချက်များ အား ရှင်းပြခြင်း၊ စီမံကိန်း၏  
အကျိုးကျေးဇူးများကို အားပေးခြင်း၊ မြန်လှည့်ကန်၊ ချွေခြံ  
ရန် ရုပ်ရွာ ထူထောင်ခြင်းနှင့် ကော်ပိုရေးရှင်း အချိန်အကန့်အသတ်  
ကိုယ်စားလှယ် (၅) ဦး အား ရွေးချယ်ရာတွင် ရွေးကောက်ပွဲ  
ကော်မတီ အဖွဲ့အစည်းများ အား ကော်ပိုရေးရှင်းပေးပို့ခြင်းအား  
ကျွေးပေးခြင်း၊ အဖွဲ့အစည်းများ စီမံကိန်းကော်မတီကို ပိုမို  
ခိုင်ခံ့ရန်အဖွဲ့အစည်းများကို ကိုယ်စားလှယ် (၅) ဦး အား  
အဆိုပြုစာတမ်းဖြင့် ရွေးချယ်ခဲ့ပါသည်။

အဆိုပြုချက်

• ရုပ်ရွာတွင် အဆိုပြုရာတွင် စာရင်းကိုင်၊ ကျွေးမွေးရေး၊ အထွေထွေ  
သော ဦးစီးဌာန၊ အားလုံးကော်မတီ၊ ကျေးရွာ စေတနာ့အဖွဲ့  
တော်ကို ဦးစီးလျက်နှင့် အဖွဲ့အစည်းများကို အားပေးခြင်း၊  
ပေးပို့ခြင်းဖြင့် ကော်ပိုရေးရှင်းပေးခြင်း၊ ကိုယ်စားလှယ်များကို  
ဦးစီးခြင်းနှင့် အဖွဲ့အစည်းကို အားပေးခြင်း၊ ကျေးရွာအဖွဲ့  
ပါသည်။ ရွေးချယ်ခံရသော ကိုယ်စားလှယ် (၅) ဦးသည်  
အားပေးခြင်း၊ အဖွဲ့အစည်းများကို ပထမအကြိမ် စည်းကမ်း  
အား ပိုမိုအားပေးခြင်းပါသည်။

အစည်းအဝေး ဖြိုခွဲချိန်

• 4:30 PM

မှတ်တမ်းတင်သူ  
အောင်ကျေးရွာ



အစည်းအဝေးမှတ်တမ်း (ခု - အကြိမ်)

အစည်းအဝေး၏ ရည်ရွယ်ချက်နှင့် အကျဉ်းချုပ်

- ၁။ ၁။ ၂၀၂၆
- ဦးစီးဌာန၊ ဝန်ထမ်းများ၊ စာအုပ်ရေးဆွဲရေး
- ၂၀၂၆ ခုနှစ်
- မြန်မာနိုင်ငံတော် အစိုးရကောင်စီ
- ဝန်ထမ်းများ၏ အကျိုးစီးပွားနှင့် ဝန်ထမ်းများ၏ အကျိုးစီးပွား
- ဝန်ထမ်းများ၏ အကျိုးစီးပွားနှင့် ဝန်ထမ်းများ၏ အကျိုးစီးပွား
- ဝန်ထမ်းများ၏ အကျိုးစီးပွားနှင့် ဝန်ထမ်းများ၏ အကျိုးစီးပွား
- ဝန်ထမ်းများ၏ အကျိုးစီးပွားနှင့် ဝန်ထမ်းများ၏ အကျိုးစီးပွား

(၁) ဦးစီးဌာန

(၂) ဝန်ထမ်းများ

(၂) ၀၀၁၀၃၆၇ နေရာ (၁) ဦးစီးဌာန  
 နေရာ (၂) ဦးစီးဌာန  
 • (၃) ဦးစီးဌာန

(၃) ၀၀၁၀၃၆၈ နေရာ (၁) ဦးစီးဌာန  
 နေရာ (၂) ဦးစီးဌာန  
 • (၃) ဦးစီးဌာန

(၄) ၀၀၁၀၃၆၉ နေရာ (၁) ဦးစီးဌာန  
 နေရာ (၂) ဦးစီးဌာန  
 • (၃) ဦးစီးဌာန

စီမံကိန်းဌာန (၁) ဦးစီးဌာန  
 (၂) ဦးစီးဌာန  
 (၃) ဦးစီးဌာန  
 (၄) ဦးစီးဌာန  
 (၅) ဦးစီးဌာန

အစည်းအဝေး နေ့စဉ် - ၂၀၁၁ ခု၊ ၃:၀၀ pm

ဦးစီးဌာန  
 ဦးစီးဌာန  
 ဦးစီးဌာန

### ကဏ္ဍအလိုက် ဖွံ့ဖြိုးရေး ဦးစားပေး လုပ်ငန်းစဉ်များ

ကဏ္ဍအလိုက် ဖွံ့ဖြိုးရေး ဦးစားပေး လုပ်ငန်းစဉ်များ

 နောက်ဆက်တွဲ (၄) ပြားနားသောဆိုင်များအတွက် ဦးစားပေးဖွံ့ဖြိုးရေးလုပ်ငန်းစဉ်များ  
 အနှစ်ချုပ်  
 မူရင်းသည်အား VPSC တွင်ထားရှိရပါမည်။ အခြားဌာနဆိုင်ရာများနှင့် ညှိနှိုင်းရန်အတွက် မိတ္တူအား TPIC သို့ပို့ရပါမည်။ MIS data  
 အနေဖြင့် သွင်းရန်မလိုအပ်ပါ။

	အဆင့်	လုပ်ငန်း	ပည်သူ့ဦးစားပေးမလုပ်	လ/နှစ်	ကနဦး တာဝန်ပေးသည့် ဘဏ်	ပြန်ပေးမည့် ဘဏ်
အခြေခံအောက်ဆင့်	1	လွန်တရစ်လျှော့	• မ • နေ	၂၀၁၆	၀၃.၀၃	၀၃.၀၃
	2	ရေအဖျား	• မ • နေ	၂၀၁၇	၀၃.၀၃	-
	3	လျှပ်စီးစနစ် အစားအသွယ်	• မ • နေ	၂၀၁၇	၀၃.၀၃	-
	4	လျှပ်စစ် ဖို့	• မ • နေ	၂၀၁၇	၀၃.၀၃	-
			• မ • နေ			
အသက်မွေးဝမ်းကျောင်း/ နိုင်ငံခြား	1	ရေအဖျား	• မ • နေ	-	၀၃.၀၃	-
			• မ • နေ			
			• မ • နေ			
			• မ • နေ			
			• မ • နေ			
			• မ • နေ			
ပထမဆုံး အဆင့်			• မ • နေ			
			• မ • နေ			
			• မ • နေ			
			• မ • နေ			
			• မ • နေ			
			• မ • နေ			



## VDP အရည်အသွေးထိန်းချုပ်မှု

ထိန်းချုပ်သူ-	ရက်စွဲ-	ရွာ- မြို့နယ်	VDP ရက်စွဲ ကျေးရွာအုပ်စု
---------------	---------	------------------	-----------------------------

VDP စာရွက်စာတမ်းပြီးဆုံးမှုကို စစ်ဆေးပါ။ (OM အရ)

- မျက်နှာဖုံး (အဖုံး)
- မာတိကာ
- ကျေးရွာအခြေခံ (data)
- PSA အကျဉ်းချုပ်နှင့် PRA လုပ်ငန်းစဉ်
- အမျိုးသားအမျိုးသမီး အဖွဲ့များ၏ အခက်အခဲများ
- ကျေးရွာမူှာမှန်းချက် (ဆွေးနွေးချက် ရလဒ်)
- အမျိုးသား၊ အမျိုးသမီးအဖွဲ့များ သဘောတူထားသည့် (၄) နှစ်အတွက် ဦးစားပေး လုပ်ငန်းများ စာရင်း (အခြေခံ အဆောက်အဦး၊ အသက်မွေးမှု၊ ပညာရေး၊ လူမှုရေးထိန်းသိမ်းမှု၊ .....)

နောက်ဆက်တွဲများ

- လူမှုရေးအကဲဖြတ်မှု၊ စာရွက်စာတမ်း၊ ဓါတ်ပုံနှင့် PRA လုပ်ငန်းစဉ်၊ မြေပုံများပါရမည်၊ စည်းစိမ်ပိုင်ဆိုင်မှု အဆင့်၊ Venn ပုံ.....
- ကျေးရွာစီမံကိန်း ရေးဆွဲရေး အစည်းအဝေးမှတ်တမ်း မိတ္တူ
- ကျေးရွာ၏ အချက်အလက် (PC 1 ပုံစံ)
- ကျေးရွာမူှာမှန်းချက်

(၂) လူမှုရေးအကဲဖြတ်မှုအရည်အသွေးနှင့် (VDP စစ်ဆေးပါ)

- VDP တွင် ပါဝင်သော ဦးရေ (အမျိုးသားအမျိုးသမီး)
- လူမှုရေးအကဲဖြတ်မှုအရည်အသွေးနှင့် VDP အတွက် ရက်ပေါင်း
- PRA အသုံးပြုမှုအရည်အတွက်
- ပါဝင်သောဦးရေနှင့် လုပ်ငန်းများ မှတ်တမ်းတင်ခြင်း (အစည်းအဝေးမှတ်တမ်း၊ ဓါတ်ပုံ၊ တိုင်းရင်းသားအနည်းစုနှင့် ထိခိုက်လွယ်သောအဖွဲ့များ၊)
  - အလွန်ကောင်
  - ကောင်း
  - ညံ့
- လုပ်ငန်းများမှတ်တမ်းတင်ခြင်းနှင့် အမျိုးသမီးအဖွဲ့အစည်း၏ ရလဒ်အား ခွဲခြားပေးထားသလား၊
  - ရှိ
  - မရှိ
- စီမံကိန်း အရေအတွက် (အမျိုးသား၊ အမျိုးသမီးရွေးချယ်မှုအရေအတွက်)

PRA နှင့်သက်ဆိုင်သော အခြားစီမံကိန်းအရေအတွက် (အမျိုးသားအမျိုးသမီးရွေးချယ်မှုအရေအတွက်)