

ပြည်ထောင်စုသမ္မတမြန်မာနိုင်ငံတော်အစိုးရ
စိုက်ပျိုးရေး၊ မွေးမြူရေးနှင့် ဆည်မြောင်းဝန်ကြီးဌာန
ကျေးလက်ဒေသဖွံ့ဖြိုးတိုးတက်ရေးဦးစီးဌာန

ကျွန်းစုမြို့နယ်



လူထုပဟိုပြုစီမံကိန်း
National Community Driven Development Project
(NCDDP)



ကျေးရွာဖွံ့ဖြိုးရေး အစီအစဉ်
Village Development Plan (VDP)

သဲတန်းကျေးရွာ၊ စခန်းသစ်ကျေးရွာအုပ်စု

မာတိကာ

စဉ်	အကြောင်းအရာ	စာမျက်နှာ
၁	ကျွန်းစုမြို့နယ်မြေပုံ	၁
၂	ကျေးရွာအုပ်စုမြေပုံ	၂
၃	ကျေးရွာအုပ်စုတွင် ပါဝင်သောကျေးရွာများစာရင်း	၃
၄	လူထုပူးပေါင်းပါဝင်သော ဆန်းစစ်ခြင်းနှင့် အကဲဖြတ်ခြင်း လုပ်ငန်းစဉ်	၃
၅	ကျေးရွာသမိုင်းကြောင်း	၄
၆	ကျေးရွာသမိုင်းကြောင်းအပေါ်သုံးသပ်ချက်	၄
၇	လူမှုနှင့် အရင်းအမြစ်ပြုမြေပုံ	၅
၈	လူမှုနှင့် အရင်းအမြစ်ပြုမြေပုံအပေါ်သုံးသပ်ချက်	၆
၉	ရာသီခွင်ပြုပြင်ကွဲဒီဇိုင်း	၇
၁၀	ရာသီခွင်ပြုပြင်ကွဲဒီဇိုင်းအပေါ်သုံးသပ်ချက်	၇
၁၁	အဖွဲ့အစည်းချိတ်ဆက်ပြုမြေပုံ	၈
၁၂	အဖွဲ့အစည်းချိတ်ဆက်ပြုမြေပုံအပေါ်သုံးသပ်ချက်	၈
၁၃	ပြဿနာသစ်ပင်များ	၉
၁၄	ပြဿနာသစ်ပင်များအပေါ်သုံးသပ်ချက်	၁၀
၁၅	ပင့်ကူအိမ်မြေပုံ	၁၁
၁၈	ပင့်ကူအိမ်မြေပုံအပေါ်သုံးသပ်ချက်	၁၁
၁၉	အသက်မွေးဝမ်းကြောင်းပြဇယား	၁၃
၂၀	အသက်မွေးဝမ်းကြောင်းပြဇယားအပေါ်သုံးသပ်ချက်	၁၃
၂၁	ရွှေ့ပြောင်းသွားလာမှုပြုမြေပုံ	၁၄
၂၂	မှတ်တမ်းဓါတ်ပုံများ	၁၄
၂၃	ကော်မတီဝင်များစာရင်း	၁၅
၂၄	ကျေးရွာအခြေခံအချက်အလက်များ (ပုံစံ - ၈ - ၁)	၁၆
၂၅	စီမံကိန်းစက်ဝန်းအချိန်ဇယား (ပုံစံ ၈-၂)	၁၉
၂၆	ကျေးရွာဖွံ့ဖြိုးရေး ဦးစားပေး အစီအစဉ် (ပုံစံ ၈-၃)	၂၁
၂၇	ကျေးရွာအုပ်စုစီမံကိန်းလုပ်ငန်းခွဲရွေးချယ်ခြင်း (ပုံစံ ၈-၄)	၂၄
၂၈	အစည်းအဝေးတက်ရောက်သူများစာရင်း	၂၆
၂၉	အစည်းအဝေးမှတ်တမ်းများ	၃၅
၃၀	ကဏ္ဍအလိုက် ဖွံ့ဖြိုးရေး ဦးစားပေးလုပ်ငန်းများ	၃၈
၃၁	VDP အရည်အသွေးထိန်းချုပ်မှု	၃၉

ကျွန်းစုမြို့နယ်အခြေပြမြေပုံ

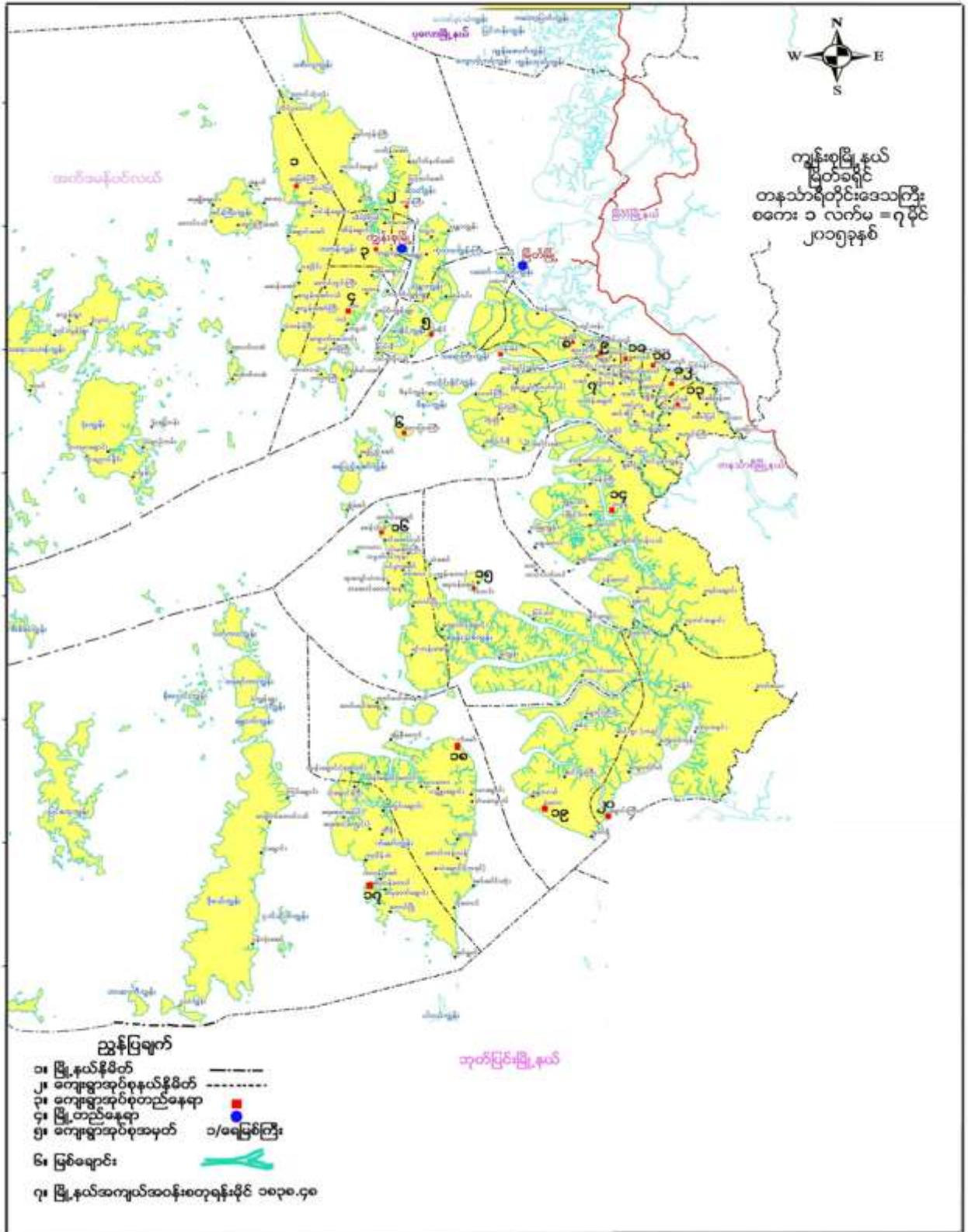

ကျေးရွာအုပ်စုမြေပုံ

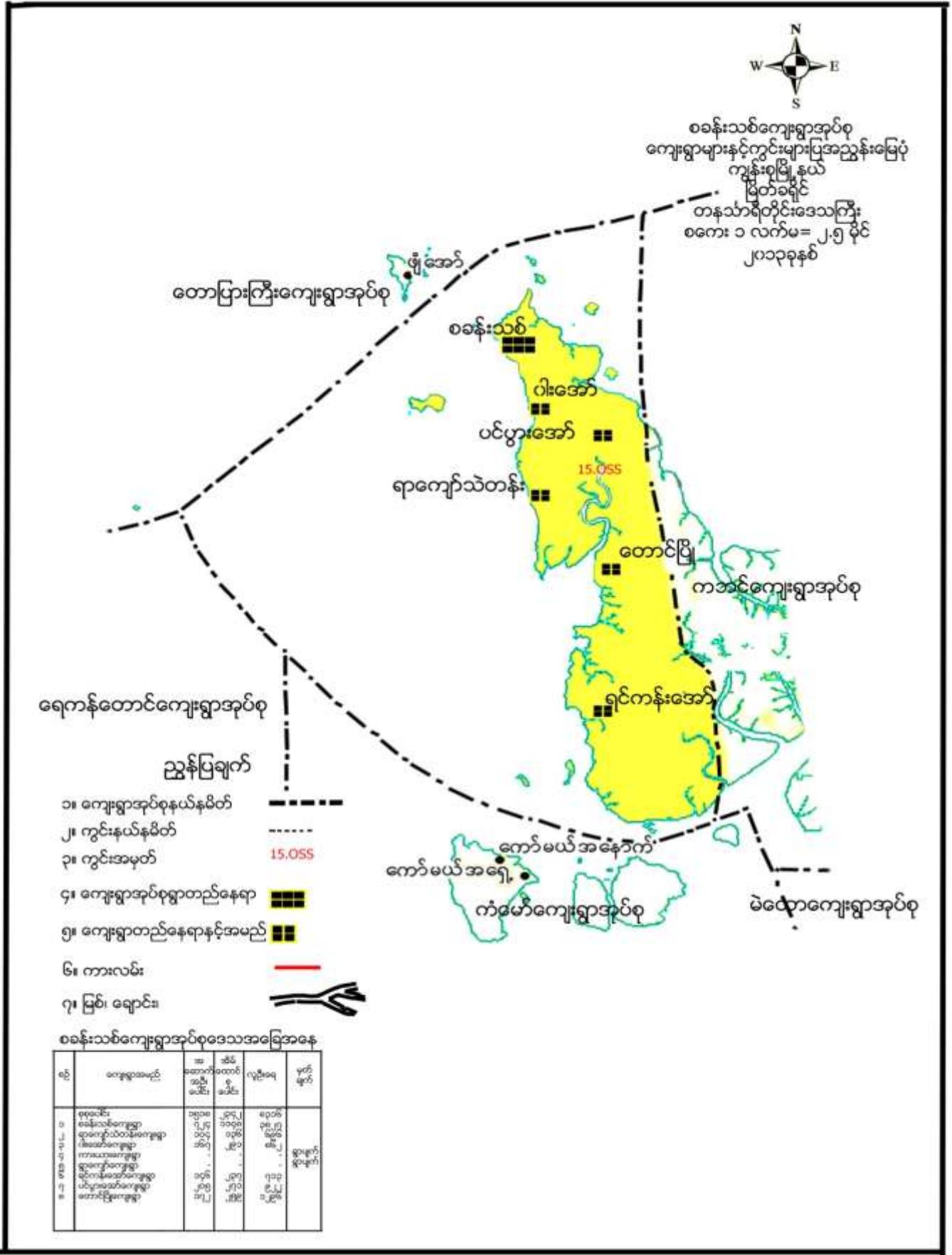

ကျေးရွာအုပ်စုအတွင်းပါဝင်သော ကျေးရွာများ

- ၁ - စခန်းသစ်ကျေးရွာ
- ၂ - ဝါးအော်ကျေးရွာ
- ၃ - ပင်ပွားအော်ကျေးရွာ
- ၄ - ရာကျော်သဲတန်းကျေးရွာ
- ၅ - တောင်ပျိုကျေးရွာ
- ၆ - ရင်ကန်းအော်ကျေးရွာ

လူထုပူးပေါင်းပါဝင်သော လူမှုဆန်းစစ်ခြင်းနှင့် အကဲဖြတ်ခြင်း လုပ်ငန်းစဉ် (PSA/PRA) အကျဉ်းချုပ်

စဉ်	အသုံးပြုခဲ့သော PRA Tool များ
၁	ကျေးရွာသမိုင်းကြောင်း
၂	လူမှုနှင့်အရင်းအမြစ်ပြုမြေပုံ
၃	ရာသီခွင်ပြ ပြက္ခဒိန်
၄	အဖွဲ့အစည်းချိတ်ဆက်မှုပြုမြေပုံ
၅	ပြဿနာသစ်ပင် (၁)
၆	ပြဿနာသစ်ပင် (၂)
၇	ပင့်ကူအိမ်မြေပုံ
၈	အသက်မွေးဝမ်းကြောင်းပြုမြေပုံ
၉	ရွှေ့ပြောင်းသွားလာမှုပြုမြေပုံ

ကျေးရွာသမိုင်းကြောင်း

ကျေးရွာ - ၂၃၂၀၀၀
 အုပ်စု - ၈၃၆၂၀၀၀
 ကျေးရွာ - ၈၃၆၂၀၀၀

ကျေးရွာသမိုင်းကြောင်း

ဦးဆောင်ရေးမှူး
 ဦးသက်ဝင်း
 များစွာပါဝင်မှုမရှိ

စဉ်	ခုနှစ်	အကြောင်းအရာ	ကောင်စီအဖွဲ့ အဖွဲ့ဝင်	ဦးဆောင်သူ
၁	၁၉၅၆	ရွာကို အိမ်ခြေ ၅၀ အောင်စမြင် ရွာကို တောင်တန်းတောင်ပေါ်		ဦးစွန်း၊ ဦးဖေ ဦးဘဇော်
၂	၁၉၇၅	သွန်တော်ကြီး ကျောင်းကို ချုပ် တောင်တန်းတောင်ပေါ်	၂၀၀၀ နှစ် ၈၈၈ နှစ်	ဦးဆောင်သူ
၃	၁၉၈၀	ပါ. ကျောင်း မှ ကျွန်ုပ်တို့ ကျောင်း ကို ဝိုင်းရံ တစ်ခုတည်းတောင်ပေါ်	သားစားအဖွဲ့ ၈၈၈ နှစ်	ဦးဆောင်သူ
၄	၂၀၀၁	ကိုယ်တိုင် တောင်ပေါ် ကျောင်းကို ကျွန်ုပ်တို့ ဝိုင်းရံ တစ်ခုတည်း		ဦးဆောင်သူ
၅	၂၀၀၄	ကိုယ်တိုင် တောင်ပေါ် ကျောင်းကို ကျွန်ုပ်တို့ ဝိုင်းရံ တစ်ခုတည်း		ဦးဆောင်သူ
၆	၂၀၀၄	ရွာနဲ့ကိုး ကိုတောင်ပေါ်		ဦးဆောင်သူ
၇	၂၀၀၉	သားစား - ဝါးစက် - ၀၃၆၂၀၀၀ ရွာကို အိမ်ခြေ ၅၀ အောင်စမြင် ရွာကို		ဦးစွန်း၊ ဦးဖေ ဦးဘဇော်
၈	၂၀၁၂	ကျေးရွာကို ဝိုင်းရံ တစ်ခုတည်း ကျွန်ုပ်တို့ ဝိုင်းရံ တစ်ခုတည်း		ကျေးရွာသမိုင်း ကော်မတီ
၉	၂၀၁၅	ကျေးရွာကို ဝိုင်းရံ တစ်ခုတည်း ကျွန်ုပ်တို့ ဝိုင်းရံ တစ်ခုတည်း		ကျေးရွာသမိုင်း ကော်မတီ
၁၀	၂၀၁၀	ကျေးရွာကို ဝိုင်းရံ တစ်ခုတည်း ကျွန်ုပ်တို့ ဝိုင်းရံ တစ်ခုတည်း		ကျေးရွာသမိုင်း ကော်မတီ
၁၁	၂၀၁၅	ကျေးရွာကို ဝိုင်းရံ တစ်ခုတည်း ကျွန်ုပ်တို့ ဝိုင်းရံ တစ်ခုတည်း		ကျေးရွာသမိုင်း ကော်မတီ
၁၂	၂၀၁၅	ကျေးရွာကို ဝိုင်းရံ တစ်ခုတည်း ကျွန်ုပ်တို့ ဝိုင်းရံ တစ်ခုတည်း		ကျေးရွာသမိုင်း ကော်မတီ

ကျေးရွာသမိုင်းကြောင်းအပေါ် သုံးသပ်ချက်

- နေ့စွဲ - ၂၃.၁.၂၀၁၆
- စတင်ချိန် - ၁၁:၀၀
- ပြီးဆုံးချိန် - ၁၂:၀၀

တနင်္သာရီတိုင်းဒေသကြီး၊ ကျွန်းစုမြို့နယ်၊ စခန်းသစ်ကျေးရွာအုပ်စု၊ သဲတန်းကျေးရွာတွင် ကျေးရွာ သမိုင်းကြောင်း ကိုသိသော ကျေးရွာရပ်မိရပ်ဖ လူကြီးများနှင့် ဆွေးနွေးခဲ့ပါသည်။ ရာကျော်သဲတန်းကျေးရွာသည် ၁၉၅၅ ခုနှစ်ခန့်က ဦးလွန်း၊ ဦးဘခွေး၊ ဦးထွေး တို့အိမ်ခြေ (၃)အိမ်ဖြင့် ရွာကိုစတင် တည်ဆောက်ခဲ့ပါသည်။ ၁၉၅၅

ခုနှစ်ခန့်တွင် ဦးမောင်သန်းဦးဆောင်ပြီး ဝါးဖြင့် ဘုန်းတော်ကြီး ကျောင်းကို တည်ဆောက်ခဲ့ပါသည်။ ၁၉၈၀ခုနှစ်ခန့်တွင် ဦးမောင်သန်းက ဘုန်းတော်ကြီးကျောင်းကို ဝါးကျောင်းမှ ကွန်ကရစ်ကျောင်းမွမ်းမံတည်ဆောက်ခဲ့ခြင်းကြောင့် သာသနာရေးထွန်းကားလာပါသည်။ ၂၀၀၁ခုနှစ်ခန့်တွင် ဦးမောင်သန်းဦးဆောင်ကာ ကိုယ်ထူကိုယ်ထစနစ်ဖြင့် စာသင်ကျောင်းကို တည်ဆောက်ခဲ့ခြင်းကြောင့် ပညာကို သင်ကြားလာ နိုင်ခဲ့ပါသည်။ ၂၀၀၆ခုနှစ်တွင် ကိုယ်ထူကိုယ်ထ စာသင်ကျောင်းကို ဘုန်းတော်ကြီးပညာသင်ကျောင်းအဖြစ် ပြောင်းလဲခဲ့ပြီး ကျေးရွာတွင်ရုံးကို တည်ဆောက်ခဲ့ပါသည်။ ၂၀၀၉ခုနှစ်တွင် ဦးသိန်းလွင်ဦးဆောင်ကာ ရွာသူရွာသားများနှင့် စုပေါင်းပြီး သဲတန်း၊ ဝါးအော်၊ စခန်းသစ် ကျေးရွာချင်းဆက်လမ်းကို ဖောက်လုပ်ခဲ့ခြင်းကြောင့် လမ်းပန်းဆက်သွယ်ရေး ကောင်းမွန်လာပါသည်။ ၂၀၁၄နှင့် ၂၀၁၅ခုနှစ်တွင် လူထုဗဟိုပြုစီမံကိန်းဖြင့် ကျေးရွာတွင်း ကွန်ကရစ်လမ်းကို ကော်မတီဝင်များဦးဆောင်ပြီး ဆောင်ရွက် ခဲ့ပါသည်။ ၂၀၁၅ခုနှစ်တွင် ဦးဇော်မင်းလွင်ဦးဆောင်ပြီး ဖွံ့ဖြိုးရေးရံပုံငွေဖြင့် စာသင်ကျောင်းကို ဆောက်လုပ်ခဲ့ပါသည်။ ၂၀၁၅ ခုနှစ်တွင် ဆရာတော်ဦးပဏ္ဍတမှ ကျေးရွာစေတီကို တည်ထောက်ကုန်းကွယ်ခဲ့ပါသည်။

- ဦးဆောင်ဆွေးနွေးသူ - ဦးယုတိန်
- ပါဝင်ဆွေးနွေးသူ - ငြိး

လူမှုနှင့် အရင်းအမြစ်ပြုမြေပုံ





လူမှုနှင့်အရင်းအမြစ်ပြုပြင်ဆင်ခြင်ပုံအပေါ်သုံးသပ်ချက်

နေ့စွဲ - ၂၃.၁.၂၀၁၆
 စတင်ချိန် - ၃:၃၀
 ပြီးဆုံးချိန် - ၄:၃၀

တနင်္သာရီတိုင်းဒေသကြီး၊ ကျွန်းစုမြို့နယ်၊ စခန်းသစ်ကျေးရွာအုပ်စု၊ သဲတန်းကျေးရွာသည် ၁၉၉၅ခုနှစ်ခန့်တွင် ပင်လယ်ကိုအမှီပြုပြီး ကျားပါးစပ် လုပ်ငန်းကိုလုပ်ကိုင်ကာ ကျေးရွာကိုစတင်လာခဲ့ပါသည်။ ယခုအချိန်တွင် အိမ်ထောင်စု(၁၅၂)၊ အမျိုးသားဦးရေ(၄၀၂)၊ အမျိုးသမီးဦးရေ(၃၈၁)၊ စုစုပေါင်း(၇၈၃)ဦး နေထိုင်လျက်ရှိပါသည်။ ရာကျော်သဲတန်းကျေးရွာတွင် ရွာလမ်းမကြီးတစ်ခုသာ ရှိပါသည်။ ရွာလမ်းမကြီးသည် သဲတန်း-ဝါးအော်-စခန်းသစ် ကျေးရွာချင်းဆက်လမ်းနှင့် ချိတ်ဆက်နေပါသည်။ ရွာတွင်းလမ်းမှာ မြေသားလမ်းနှင့် ကွန်ကရစ်လမ်းများ ဖြစ်ပါသည်။ ကျေးရွာချင်းဆက်လမ်းမှာ မြေသားလမ်းဖြစ်ပါသည်။ ရာကျော်သဲတန်းကျေးရွာတွင် ဗုဒ္ဓဘာသာဝင်များသာ နေထိုင်ကြပြီး ဘုန်းတော်ကြီးကျောင်းနှင့် စေတီများရှိပါသည်။ အများစုနေထိုင်သော အိမ်ပုံစံများမှာ ဓနိကာ၊ ပျဉ်ခင်းနှင့် ပျဉ်ထောင်အိမ်များ ဖြစ်ပါသည်။ ရေရရှိမှု

သဲတန်းကျေးရွာတွင် နွေရာသီတွင် ရေရှာပါးပြီး မိုးရာသီမှရေကို လုံလောက် ပါသည်။ ရေကို စိမ့်စမ်းရေနှင့် ရေကန်မှရေကို အဓိက အသုံးပြုကြပါသည်။

လမ်းပန်းဆက်သွယ်ရေး

ရာကျော်သဲတန်းကျေးရွာကို မြို့မှ ရေလမ်းခရီးကိုသာ အသုံးပြုပြီး စက်လှေ၊ အမြန်ရေယာဉ် ကိုအသုံးပြုပြီး သွားလာနိုင်ပါသည်။ ကျေးရွာအုပ်စုသို့ ကျေးရွာခြင်းဆက်လမ်းရှိသဖြင့် ဆိုင်ကယ်ဖြင့် သော်လည်းကောင်း၊ ရေလမ်းခရီးမှ စက်လှေဖြင့် သော်လည်းကောင်း သွားလာနိုင်ပါသည်။ ရွာတွင်းလမ်းမှာ မြေသားလမ်းနှင့် ကွန်ကရစ် လမ်းများဖြစ်ပါသည်။ မိုးရာသီတွင် မြေသားလမ်းများတွင်သွားလာရ ခက်ခဲပါသည်။

ပညာရေး

ရာကျော်သဲတန်းကျေးရွာတွင် အစိုးရစာသင်ကျောင်းမရှိပါ။ ဘုန်းတော်ကြီး ပညာသင်ကျောင်းဖြင့် ကျေးရွာတွင် ပညာကိုသင်ကြားလျက် ရှိပါသည်။ မူလတန်းပြီးဆုံးသွားသောအခါ စခန်းသစ်ကျေးရွာသို့ သွားရောက်ပြီး ပညာ သင်ကြားရသောကြောင့် ငွေကြေးအဆင်ပြေသော မိသားစုများသာ ပညာကို ဆက်လက်သင်ကြားနိုင်ပြီး ငွေကြေး မပြည့်စုံသော မိသားစုများမှာ ပညာကို ဆက်လက် မသင်ကြားနိုင်ဘဲ အခြေခံပညာ မူလတန်းနှင့်ပြီးဆုံးကာ လုပ်ငန်းခွင်ကို ဝင်ရောက်ကြရပါသည်။

ကျန်းမာရေး

ရာကျော်သဲတန်းကျေးရွာတွင် ဆေးပေးခန်းမရှိပါ။ ကျန်းမာရေးအကောင်းဖြစ်သောအခါ ရွာတွင်ရှိသော ဆရာမတွင် ကုသပါသည်။ အရေးပေါ်ဖြစ်လာပါက စခန်းသစ်တိုက်နယ်ဆေးရုံသို့ သော်လည်းကောင်း၊ မြိတ်ဆေးရုံ သို့ သော်လည်းကောင်း ရေလမ်းကိုအသုံးပြုပြီး သွားရောက် ကုသရပါသည်။ မိုးရာသီတွင် လှိုင်းကြီးခြင်း၊ ဒီရေ အတက်အကျကို စောင့်ပြီးသွားလာရသောကြောင့် ခက်ခဲမှုများရှိပါသည်။

ဦးဆောင်ဆွေးနွေးသူ - ဦးဇော်မင်းလွင်
 ပါဝင်ဆွေးနွေးသူ - ၁၀ဦး

ရာသီခွင်ပြ ပြက္ခဒိန်

နေ့စွဲ - 23.1.2016
 အုပ်စု - စာနိသစ်
 ကျွဲရွာ - သဲကန်

ရာသီခွင်ပြဇယား

အရပ်အကွက် မ.ပျား	၀၅/၀၁	၀၅/၀၂	၀၅/၀၃	၀၅/၀၄	၀၅/၀၅	၀၅/၀၆	၀၅/၀၇	၀၅/၀၈	၀၅/၀၉	၀၅/၁၀	၀၅/၁၁	၀၅/၁၂
၇သိဒ္ဓတ္ထ												
ကျွန်းမာရူး												
အလုပ်အကိုင်												
ပွဲမယ်သဘင်												
ဝင်ငွေ												
အာစပ်လုပ်												
ကျွဲရွာ												
သကာဝေကအဖွဲ့ကယ်												

ရာသီခွင်ပြ ပြက္ခဒိန်အပေါ်သုံးသပ်ချက်

- နေ့စွဲ - ၂၃.၁.၂၀၁၆
- စတင်ချိန် -- ၂:၀၀
- ပြီးဆုံးချိန် - ၃:၀၀

တနင်္သာရီတိုင်းဒေသကြီး၊ ကျွန်းစုမြို့နယ်၊ စခန်းသစ်ကျေးရွာအုပ်စု၊ သဲတန်းကျေးရွာတွင် ရွာသူရွာသားများနှင့် ဆွေးနွေးခဲ့ပါသည်။ သဲတန်းကျေးရွာ၏အဓိက အသက်မွေးဝမ်းကြောင်းအလုပ်အကိုင်မှာ ရေလုပ်ငန်း ဖြစ်ပါသည်။ နယုန်လမှစပြီး တော်တလင်းလအထိ မိုးရွာသောကြောင့် ရေလုပ်ငန်းကိုလုပ်ကိုင်သူနည်းပြီး ထိုလများမှ ရေရရှိသော ကျေးရွာများ ဖြစ်ပါသည်။ ထိုလများတွင် ဖျားနာ၊ ဝမ်းပျက်၊ ဝမ်းလျှောရောဂါများ ဖြစ်ပွားတတ်ပြီး ဝင်ငွေနည်းသော လများ ဖြစ်ပါသည်။ ထိုလများတွင် မိုးရွာသီဖြစ်သောကြောင့် လေပြင်းများတိုက်ပြီး လှိုင်ကြီးခြင်း စသော သဘာဝဘေးအန္တရာယ်များ ဖြစ်ပွားသော လများဖြစ်ပါသည်။ သီတင်းကျွတ်လမှ ကဆုန်လများတွင် ရေလုပ်ငန်း လုပ်ကိုင်ကြပါသည်။ ဝင်ငွေရရှိမှုများပြီး ပွင့်လင်းရာသီဖြစ်သောကြောင့် ပွဲတော်ပေါများပါသည်။ ရေကို လုံလောက်အောင် မရရှိသော လများဖြစ်ပါသည်။ ရာကျေးသဲတန်းကျေးရွာ၏ အမျိုးသမီးများ အသက်မွေးဝမ်းကြောင်း အလုပ်အကိုင်များမှာ ရေလုပ်ငန်းမှ ရရှိသောကုန်များကို နေ့စားလုပ်ကိုင်ကြပါသည်။ အမျိုးသမီးများသည် အမျိုးသားများထက် လုပ်အားခ နည်းသောကြောင့် အသက်မွေးဝမ်းကြောင်းမှာ ခက်ခဲပါသည်။ ကျုပ်နီး လုပ်ကိုင်သူများပြီး ရေလုပ်ငန်း လုပ်ကိုင်သော လုပ်ငန်းရှင်များထံတွင် ဝင်ရောက်လုပ်ကိုင်သူ များပါသည်။

ဦးဆောင်ဆွေးနွေးသူ - ဒေါ်ခင်စိုးဦး

အဖွဲ့အစည်းချိတ်ဆက်မှုပြမြေပုံ



အဖွဲ့အစည်းချိတ်ဆက်မှု ပြမြေပုံအပေါ် သုံးသပ်ချက်

- နေ့စွဲ - ၂၃.၁.၂၀၁၆
- စတင်ချိန် - ၃:၀၀
- ပြီးဆုံးချိန် - ၃:၃၀

တနင်္သာရီတိုင်းဒေသကြီး၊ ကျွန်းစုမြို့နယ်၊ စခန်းသစ်ကျေးရွာအုပ်စု၊ သဲတန်းကျေးရွာတွင် ရပ်ရွာ အုပ်ချုပ်ရေးမှူးနှင့် ရပ်မိရပ်ဖများနှင့် ပူးပေါင်းပြီး ဆွေးနွေးခဲ့ပါသည်။ ထိုသို့ဆွေးနွေးရာတွင် ကျေးရွာ အတွင်းတွင်ရှိသော အဖွဲ့စည်းများနှင့် ကျေးရွာပြင်ပတွင်ရှိသော အဖွဲ့စည်းများ၏ ချိတ်ဆက်မှု လုပ်ဆောင်မှုများကို ဆွေးနွေးခဲ့ပါသည်။ ကျေးရွာအတွင်းတွင်ရှိသော အဖွဲ့စည်းများမှာ- အုပ်ချုပ်ရေး၊ ဂေါပကအဖွဲ့၊ ကာလသားအဖွဲ့၊ ကာလသမီးအဖွဲ့၊ မိန်းမကြီးအဖွဲ့၊ နာရေးကူညီမှုအသင်း၊ ကျောင်းကော်မတီ၊ စီမံကိန်းအထောက်အကူပြု ကော်မတီစသော အဖွဲ့စည်းများ

ရှိပါသည်။ ကျေးရွာ ပြင်ပတွင်ရှိသော အဖွဲ့စည်း များမှာ-ပြည်ခိုင်ဖြိုး၊ NLD၊ Unicef၊ ကျေးလက်ဒေသ ဖွံ့ဖြိုး တိုးတက်ရေးဌာန စသောအဖွဲ့စည်းများ ရှိပါသည်။

အနှစ်ချုပ်

သဲတန်းကျေးရွာတွင် ကျေးရွာအတွင်းတွင်ရှိသော အဖွဲ့စည်းများနှင့် ကျေးရွာပြင်ပတွင်ရှိသော အဖွဲ့စည်း များသည် ရပ်ရေးရွာရေး၊ လုံခြုံရေး၊ သာရေး၊ နာရေး စသည်များကို ချိတ်ဆက်လုပ်ဆောင်နေသည်ကို သို့သော်မိပါသည်။

ဦးဆောင်ဆွေးနွေးသူ - ဦးဇော်မင်လွင်

ပါဝင်ဆွေးနွေးသူ - ၃ဦး

ပြဿနာသစ်ပင်များ

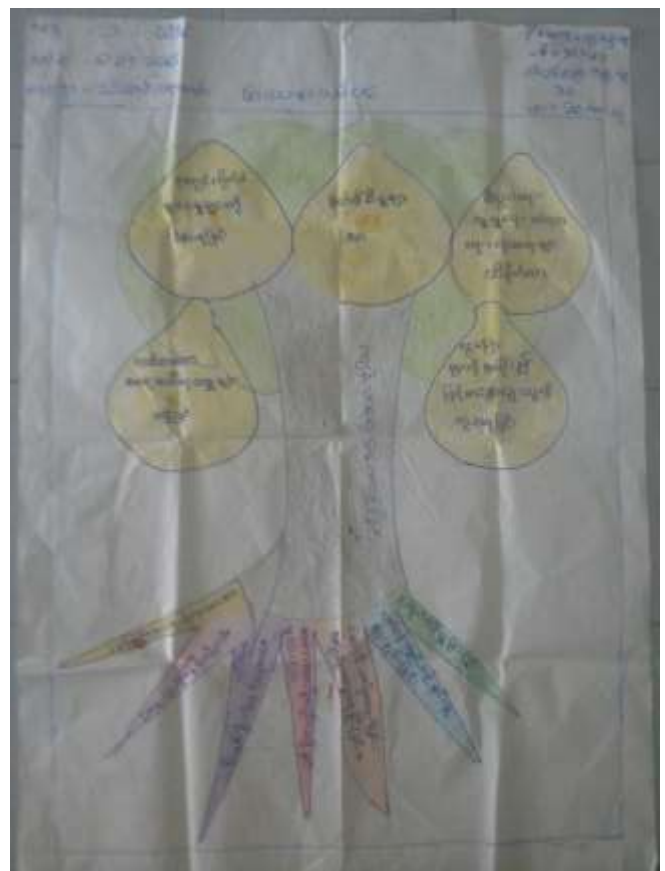



ပြဿနာသစ်ပင်များအပေါ်သုံးသပ်ချက်

နေ့စွဲ - ၂၃.၁.၂၀၁၆

စတင်ချိန် - ၉:၄၀

ပြီးဆုံးချိန် - ၁၀:၃၀

တနင်္သာရီတိုင်းဒေသကြီး၊ ကျွန်းစုမြို့နယ်၊ စခန်းသစ်ကျေးရွာအုပ်စု၊ သဲတန်းကျေးရွာ ကျေးရွာ၏အခက်ခဲများကို ဖော်ထုတ်နိုင်ရန်နှင့် ကျေးရွာ၏ဖွံ့ဖြိုးရေး စီမံချက်များကို ရေးဆွဲနိုင်ရန် ပြဿနာသစ်ပင်(၂)ပင်ကို ရေးဆွဲခဲ့ပါသည်။ ထိုပြဿနာသစ်ပင်နှစ်ပင်တွင် ကျန်းမာရေးမကောင်းခြင်း ပြဿနာသစ်ပင်များ၏ အခက်ခဲများတွင် ဆေးပေးခန်း မရှိခြင်း၊ ပတ်ဝန်းကျင် သန့်ရှင်းမှုများအားနည်းခြင်း၊ ဆေးဝါးလုံလောက်မှုမရှိခြင်း၊ သောက်သုံးရေများ သန့်ရှင်းမှု မရှိခြင်း၊ လမ်းများမကောင်းခြင်းကြောင့် သွားလာရခက်ခဲခြင်း၊ ယင်လုံအိမ်သာများမရှိခြင်း၊ ကျန်းမာရေးအတွက် ဗဟုသုတ အားနည်းခြင်းကြောင့် ဖြစ်ပေါ်လာသောအခက်ခဲများမှာ ကျေးရွာဖွံ့ဖြိုးရေးနှင့်နီးလားခြင်း၊ အရေးပေါ် ကျန်းမာရေးအခက်ခဲများကို အချိန်မီမပြင်ဆင်နိုင်ခြင်း၊ စားဝတ်နေရေးအတွက် ခက်ခဲလာခြင်း၊ ကိုယ်ဝန်ဆောင်များ အတွက် ခက်ခဲခြင်း၊ ငွေကျေးများကို အတိုးနှုန်းများစွာ ချေးယူရခြင်းဖြစ်ပေါ်လာပါသည်။ ထိုသို့ဆွေးနွေးရာတွင် ကျေးရွာအတွက် လိုအပ်သော လမ်းများခက်ခဲခြင်းများကို အဓိကဆွေးနွေးခဲ့ပါသည်။ ထိုသို့ဆွေးနွေးရာတွင် ကျေးရွာ ဖွံ့ဖြိုးရေး အတွက် စီမံကိန်းများဖြစ်သော လမ်းခင်းခြင်း၊ ဆေးပေးခန်း၊ ကျန်းမာရေးနှင့် ပတ်သက်သောသင်တန်းများ၊ ယင်လုံအိမ်သာ၊ ရေသွယ်ယူခြင်း၊ ငွေစုငွေချေး၊ တံတား စသောစီမံချက်များ ရရှိလာခဲ့ပါသည်။ ကျေးရွာအတွက် ဖွံ့ဖြိုးရေးစီမံချက်များကို ကျေးရွာသူ/သားများ ကိုယ်တိုင် ဖော်ထုတ်ခဲ့ကြပါသည်။

အနှစ်ချုပ်

ပြဿနာသစ်ပင်ကို ဆွေးနွေးသုံးသပ်ခြင်းအားဖြင့် ကျေးရွာတွင် လိုအပ်သော စီမံကိန်းများကို ဖော်ထုတ် နိုင်ခဲ့ပါသည်။ ကျေးရွာအတွက် ခက်ခဲနေသောစီမံကိန်းများကို ရွာသူ/သားများကိုယ်တိုင် အစည်းဝေးတွင် ရွေးချယ်နိုင်ခဲ့ကြပါသည်။

ဦးဆောင်ဆွေးနွေးသူ - ဒေါ်အေးအေးမာ၊ ဒေါ်တင်ရီ

ပါဝင်ဆွေးနွေးသူ - ကျား-၂၀ဦး၊ မ-၁၈ဦး

ပင့်ကူအိမ်မြေပုံ

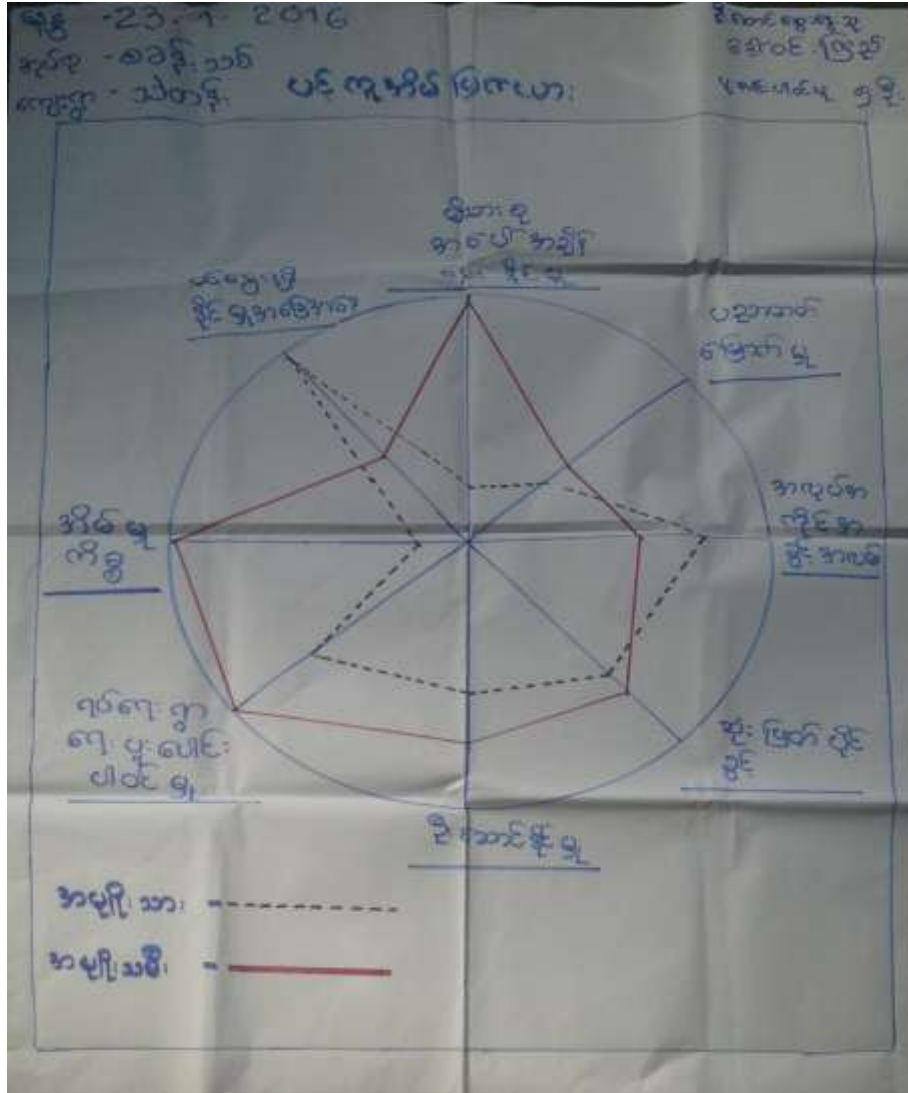

ပင့်ကူအိမ်ပြုမြေပုံအပေါ်သုံးသက်ချက်

- နေ့စွဲ - ၂၃.၁.၂၀၁၆
- စတင်ချိန် - ၉:၀၀
- ပြီးဆုံးချိန် - ၉:၄၀

တနင်္သာရီတိုင်းဒေသကြီး၊ ကျွန်းစုမြို့နယ်၊ စခန်းသစ်ကျေးရွာအုပ်စု၊ သဲတန်းကျေးရွာ လတ္တက်ရည်ဆိုင်တွင် ရွာသူရွာသားများနှင့် ရေးဆွဲခဲ့ပါသည်။ အမျိုးသမီး၊ အမျိုးသားများ၏ အခန်းကဏ္ဍကို ဆွေးနွေးရာတွင် အချက် (၈)ချက် ရရှိခဲ့ပါသည်။ (၁)ပညာတတ်မြောက်မှု (၂)အလုပ်အကိုင်အခွင့်အလမ်း (၃)ဆုံးဖြတ်ပိုင်ခွင့် (၄)ဦးဆောင်နိုင်မှု (၅)ရပ်ရေးရွာရေး ပူးပေါင်းဆောင်ရွက်မှု (၆)အိမ်မှုကိစ္စ (၇)ဝင်ငွေရရှိမှုအခြေအနေ (၈)မိသားစုအပေါ်အချိန်ပေးနိုင်မှု တို့ဖြစ်ပါသည်။



ရာကျော်သဲတန်း ကျေးရွာတွင် ပညာတတ်မြောက်မှု ကိုဆွေးနွေးရာတွင် အမျိုးသမီးများသည် အမျိုးသားများထက် များပြားသည်ကို တွေ့ရှိရပါသည်။ အမျိုးသမီးများသည် ပညာတတ်မြောက်မှုတွင် များသော်လည်း အလုပ်အကိုင် အခွင့်အလမ်းတွင် နည်းပါးနေသည်ကို တွေ့ရှိရပါသည်။ အဘယ်ကြောင့်ဆိုသော် အမျိုးသမီးများသည် အိမ်မှုကိစ္စများတွင် အချိန်ပေးနေခြင်းကြောင့် ဖြစ်ပါသည်။ ဝင်ငွေရှာဖွေနိုင်မှုတွင် အမျိုးသမီးများသည် အလွန်နည်းပါးနေသည်ကို တွေ့ရှိရပါသည်။ ဆုံးဖြတ်နိုင်မှု၊ ဦးဆောင်နိုင်မှု၊ ရပ်ရေးရွာရေး၊ ဘာသာရေးတွင် အမျိုးသမီးများသည် အမျိုးသားများထက် အနည်းငယ် သာလွန်နေပါသည်။ အမျိုးသမီးများသည် မိသားစုအပေါ်တွင် အချိန် ပေးမှုများတွင် ရာနှုန်းပြည့်နီးပါး ရှိပါသည်။

သုံးသပ်ချက်

ရာကျော်သဲတန်းကျေးရွာတွင် အမျိုးသမီးများသည် ပညာတတ်မြောက်မှု၊ ဦးဆောင်နိုင်မှု၊ ဆုံးဖြတ်နိုင်မှုများတွင် သာလွန်နေသော်လည်း မိသားစုအပေါ်အချိန်ပေးမှု၊ ရပ်ရေးရွာရေးပူးပေါင်းဆောင်ရွက်မှု၊ အိမ်မှုကိစ္စများတွင် အချိန်ကုန်နေသည်ကို တွေ့ရှိရပါသည်။ ဝင်ငွေရှာဖွေနိုင်မှု၊ အလုပ်အကိုင်အခွင့်အလမ်းတွင် အခွင့်အရေးနည်းပါးနေကို တွေ့ရှိရပါသည်။ ထို့ကြောင့် အမျိုးသမီးများကို အလုပ်ကိုအခွင့်အလမ်းများ အခွင့်အလမ်းများပေးခြင်းဖြင့် ဝင်ငွေရှာဖွေနိုင်မှုတွင် တိုးလာပါက မိသားစုများတွင် ပိုမိုအဆင်ပြေလာနိုင်ကြောင်းနှင့် အခွင့်အလမ်းများ တန်းတူ ဖြစ်အောင် လုပ်ဆောင်သင့်ကြောင်း ဆွေးနွေးခဲ့ပါသည်။

ဦးဆောင်ဆွေးနွေးသူ - ဒေါ်ဝင်းကြည်

ပါဝင်ဆွေးနွေးသူ - ရွာသူ/သား ၅ ဦး

အသက်မွေးဝမ်းကြောင်းပြဇယား



အသက်မွေးဝမ်းကြောင်းပြမြေပုံအပေါ် သုံးသပ်ချက်

- နေ့စွဲ - ၂၃.၁.၂၀၁၆
- စတင်ချိန် - ၁၀:၃၀
- ပြီးဆုံးချိန် - ၁၁:၀၀

တနင်္သာရီတိုင်းဒေသကြီး၊ ကျွန်းစုမြို့နယ်၊ စခန်းသစ်ကျေးရွာအုပ်စု၊ သဲတန်းကျေးရွာတွင် ရွာသူ၊ရွာသားများနှင့် ဆွေးနွေးကာ အသက်မွေးဝမ်းကြောင်းပြမြေပုံကို ရေးဆွဲခဲ့ပါသည်။ သဲတန်းကျေးရွာ၏ အဓိက အသက်မွေးဝမ်းကြောင်းအလုပ်ကိုင်မှာ- ကျားပါးစပ်လုပ်ငန်းလုပ်ကိုင်သူ ၇၉%၊ ကျပန်းလုပ်ကိုင်သူ ၃၁%ခန့် ရှိပါသည်။ အသက်မွေးဝမ်းကြောင်းပြမြေပုံသည် လူမှုရေးအခြေပြဇယားနှင့် ချိတ်ဆက်ပြီး ထိုမြေပုံကို ကြည့်ခြင်းအားဖြင့် ကျေးရွာသူ၊ ရွာသားများ၏ အသက်မွေးဝမ်းကြောင်းအလုပ်အကိုင်နှင့် ရာခိုင်နှုန်းများကို သိရှိနိုင်ပါသည်။ ထိုမြေပုံတွင် သဲတန်းကျေးရွာတွင် ရေလုပ်ငန်းကိုသာလုပ်ကိုင်နေသည် ကိုတွေ့ရှိရပါသည်။

ဦးဆောင်ဆွေးနွေးသူ - ဒေါ်တင်ရီ

ရွှေ့ပြောင်းသွားလာမှုပြမြေပုံ

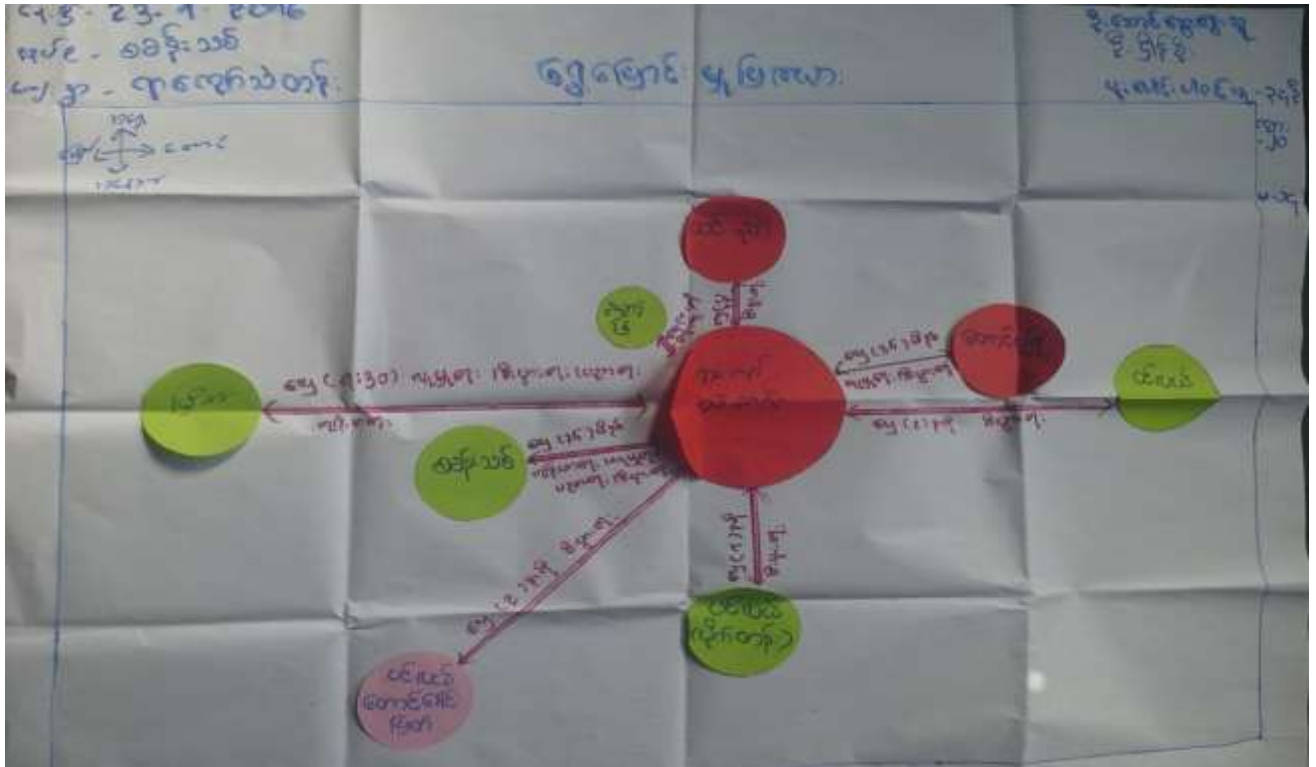

မှတ်တမ်းဓါတ်ပုံများ



ရွာလုံးကျွတ် ပထမအကြိမ် အစည်းအဝေး

ကော်မတီဝင်များစာရင်း

စဉ်	အမည်	ကျား၊ မ	ရာထူး
၁	ဦးမောင်မောင်	ကျား	ကျေးရွာ စီ/ထောက် ဥက္ကဋ္ဌ
၂	ဒေါ်ချိုထွေး	မ	ကျေးရွာ စီ/ထောက် ဥက္ကဋ္ဌ
၃	ဦးလွမ်းဝေဦး	ကျား	စောင့်ကြည့်၊ ကြီးကြပ်ရေး ဆပ်ကော်မတီ
၄	ဒေါ်အေးယု	မ	စောင့်ကြည့်၊ ကြီးကြပ်ရေး ဆပ်ကော်မတီ
၅	ဒေါ်မူငယ်	မ	ဝယ်ယူရေး ဆပ်ကော်မတီ
၆	ဒေါ်မေသဏ္ဍာအေး	မ	ဝယ်ယူရေး ဆပ်ကော်မတီ
၇	ဒေါ်စန်းမူ	မ	လည်ပတ်ရေးနှင့် ပြင်/ထိန်း ဆပ်ကော်မတီ
၈	ဦးခင်မောင်ချို	ကျား	လည်ပတ်ရေးနှင့် ပြင်/ထိန်း ဆပ်ကော်မတီ
၉	ဦးသန်းဇင်ဦး	ကျား	စေတနာ့ဝန်ထမ်း
၁၀	ဒေါ်သန်းမာထွေး	မ	စေတနာ့ဝန်ထမ်း
၁၁	ဦးသိန်းလွင်	ကျား	အကြံပြုတိုင်ကြားဖြေရှင်းရေး
၁၂	ဒေါ်စန်းကြည်	မ	အကြံပြုတိုင်ကြားဖြေရှင်းရေး
၁၃	ဒေါ်ခင်စိုးဦး	မ	ကျေးရွာ စာရင်းကိုင်

ကျေးရွာ အခြေခံ အချက်အလက်များ (ပုံစံ - ၈ - ၁)

၈၆၅ - ၇၆



ပုံစံ-၁ ကျေးရွာအခြေခံအချက်အလက်များ (Form PC 1)

လယ်ဥယျာဉ်/ ကျေးရွာထက်စွာသို့ ဝယ်ယူပေး မိတ်ဆက်ပေးသူအရောင်းအဝယ် လုပ်ကိုင်မှုအမျိုးမျိုးနှင့် ကျေးရွာအခြေခံအချက်အလက်များကို ပညာရှင်မှတ်တမ်းတင်ပေးရန်အတွက် အချက်အလက်များကို စိစစ်နိမ့်စစ်ဆေးခြင်းအတွက် အခြေခံအချက်အလက်များကို စိစစ်ဆန်းစစ်ရန်အတွက် လုပ်ကိုင်ပေးမည့် ကျေးရွာအခြေခံအချက်အလက်များကို ဖြန့်ချိပေးမည် ဖြစ်သော်လည်း လုပ်ကိုင်ပေးမည့် ကျေးရွာအခြေခံအချက်အလက်များကို Tablets မှတစ်ဆင့် ပြန်လည်ရရှိမည်

ကျေးရွာအုပ်ချုပ်ရေးအဖွဲ့ - ဒါ.စက်မင်လွင်	ကျေးရွာအုပ်ချုပ်ရေးအဖွဲ့ နယ်စပ် ၀၄၃၇၆၇၂၇၇	လုပ်ကိုင်မှုအမျိုးမျိုးနှင့် ဒါ.စက်မင်လွင်
ပြည်နယ်တိုင်းအထူးကြီး တနင်္သာတိုင်းအထူးကြီး	ဦးနှစ် ကျေးရွာအုပ်စု ၈၈၈ ၁၈	ကျေးရွာ ၂၀၇၇

က. လူဦးရေ

လူဦးရေ	အိမ်ထောင်စုအရေအတွက်	ကိုးကွယ်သည့်ဘာသာ	အိမ်ထောင်စုအရေအတွက်
လူဦးရေ (၁) - ၁၆၈	၁၆၇	ဘာသာ(၁) - ၄၅	၁၆၇
လူဦးရေ (၂) -		ဘာသာ(၂) -	
လူဦးရေ (၃) -		ဘာသာ(၃) -	

	အမျိုးသား(အရေအတွက်)	အမျိုးသမီး(အရေအတွက်)
လူဦးရေ	၇၀	၉၈
အိမ်ထောင်စုဦးရေ	၁၇၃	၁၇

(ခ) လက်လှမ်းမီအသုံးပြုနိုင်သည့် အထောက်အပံ့များ

စာသင်ကျောင်း	ဆယ်စု ခြံစို	ကျန်းမာရေး	ဆယ်စု ခြံ	ဘာသာရေးအထောက် အပံ့	ဆယ်စု ခြံ
အထက်တန်းကျောင်း	<input type="checkbox"/>	ဝယ်ယူ	<input type="checkbox"/>	မရှိ	၁၇
အလယ်တန်းကျောင်း	<input type="checkbox"/>	ကျန်းမာရေးဌာန	<input type="checkbox"/>	ဆန်(ကြီး)ကျောင်း	၁၈
မူလတန်းကျောင်း	<input type="checkbox"/>	ကျန်းမာရေးဌာန	<input type="checkbox"/>	ဟိန္ဒူဘုရားကျောင်း	<input type="checkbox"/>
မူကြိုကျောင်း	<input type="checkbox"/>	ဝေးဝေးခရီး	<input type="checkbox"/>	ရေခဲယာဉ်ကျောင်း	<input type="checkbox"/>
အခြား	၈-၈	အခြား	<input type="checkbox"/>	စင်	<input type="checkbox"/>
				အခြား	<input type="checkbox"/>
မှတ်စုတ်		မှတ်စုတ်		မှတ်စုတ်	



(ဂ) ကျွမ်းကျင်သူများမှတ်တမ်း ၊ ကျေးဇူးတင်နေထိုင်သော သို့မဟုတ် အခြားရွာမှလက်ခံရောက်သော ကျွမ်းကျင်သူများ

(၁) စာသင်ကျောင်း			(၂) ကျွမ်းကျင်ရေး			(၃) လက်မှုပညာစင်		
	ရွာတွင်နေထိုင်သူ	အခြားရွာမှလာသူ		ရွာတွင်နေထိုင်သူ	အခြားရွာမှလာသူ		ရွာတွင်နေထိုင်သူ	အခြားရွာမှလာသူ
မူလတန်းပြဆရာဆရာမ	<input type="checkbox"/>	<input type="checkbox"/>	ဆရာဝန်	<input type="checkbox"/>	<input type="checkbox"/>	လက်သား	<input type="checkbox"/>	<input checked="" type="checkbox"/>
အထက်တန်းပြဆရာဆရာမ	<input type="checkbox"/>	<input type="checkbox"/>	လက်ထောက်ကျွန်းဟာမဇာနည်	<input type="checkbox"/>	<input type="checkbox"/>	ယန်ရဲ	<input type="checkbox"/>	<input checked="" type="checkbox"/>
အလက်တန်းပြဆရာဆရာမ	<input type="checkbox"/>	<input type="checkbox"/>	အမျိုးသမီးကျွန်းဟာမဇာနည်	<input type="checkbox"/>	<input type="checkbox"/>	လျှပ်စစ်ဆိုင်ရာ	<input type="checkbox"/>	<input type="checkbox"/>
ပျက်ပြားဆရာဆရာမ	<input type="checkbox"/>	<input type="checkbox"/>	အင်အားစွမ်း	<input checked="" type="checkbox"/>	<input type="checkbox"/>	ရေစိုက်သွယ်သူ	<input type="checkbox"/>	<input type="checkbox"/>
အခြား	<input checked="" type="checkbox"/>	<input checked="" type="checkbox"/>	ပြင်သစ်ကျွန်းဟာမဇာနည် (၁)/(၂)	<input type="checkbox"/>	<input type="checkbox"/>	ကော်ပြင်ဆရာ	<input checked="" type="checkbox"/>	<input type="checkbox"/>
မှတ်စုတ်			မှတ်စုတ်			မှတ်စုတ်		

(ဃ) ကျေးဇူးသို့ ရောက်ရှိနိုင်သည့်လမ်းအခြေအနေ / ကျေးဇူးတင်စွာသည် ၎င်း၏ကျေးဇူးအုပ်စုနှင့် ဆက်သွယ်ထားသော လမ်းအခြေအနေ (အောက်ဖော်ပြပါအတိုင်းပါ)

ကျောက်ကြမ်းလမ်း ကတ္တရာလမ်း ကွန်ကရစ်လမ်း မော်တော်ဆိုင်ကယ်လမ်း
 ကျောက်ခင်းလမ်း ခြေသားလမ်း လူသွားလမ်း အခြား _____

(င) ကျေးဇူးရှိသူစီမံခန့်ခွဲမှု

(၁) လူထုတော်ကြီးစီမံခန့်ခွဲမှုစတင်ပို့ ဤကျေးဇူးတင်ကျေးဇူးရှိသူ စီမံခန့်ခွဲမှုရှိခဲ့ပါသလား? ခိုင်မာပါ
 ခိုင်မာပါ/မရှိပါ/မသိပါ
 (၂) ခိုင်မာလျှင် ဤစီမံခန့်ခွဲမှုကို မည်သည့် နှစ်တွင်ပြင်ဆင်ခဲ့ပါသနည်း? ၂၀၁၅ / မသိပါ
 (၃) ဤစီမံခန့်ခွဲမှုကို မြို့နယ်မှအတည်ပြုခဲ့ပါသလား? မြို့နယ်သည်/မမြို့နယ် / မသိပါ

(စ) ခရီးအကွာအဝေး

(၁) ဤကျေးဇူး၏တော်မှ၎င်းကျေးဇူးအုပ်စု၏တော်မှ၎င်းမိုင်ပေါင်းမည်မျှကွာဝေးသနည်း? မိုင် _____ / မသိပါ
 (၂) ဤကျေးဇူးမှ ၎င်းကျေးဇူးအုပ်စုထုတ်အထိသွားလာရာတွင်ကြာမြင့်သည့်အချိန်
 ပြောက်သွေ့ရာသီတွင်ကြာချိန် _____ - ထော်လာရီ/မော်တော်ဆိုင်ကယ်/မြေလျှင်/လား/မော်တော်ဆိုင်
 မိုးရာသီတွင်ကြာချိန် _____ - ထော်လာရီ/မော်တော်ဆိုင်ကယ်/မြေလျှင်/လား/မော်တော်ဆိုင်
 အခြား _____ စသည်ကို မြင်သွားလျှင်ကြာမြင့်သည့်အချိန်
 အခြား _____ စသည်ကို မြင်သွားလျှင်ကြာမြင့်သည့်အချိန်

(ဆ) ပတ်ဝန်းကျင်ဆိုင်ရာအထောက်အပံ့အကူ

ဤကျေးဇူးတင်ခြင်းကြောင့် သဘာဝအထောက်အပံ့အကူရောက်ရှိခြင်းရှိပါသလား
 ဝန်ရှိပါ ခိုင်မာပါ မရှိပါ



(၈) စာချုပ်တွင် ဖွဲ့စည်းထားသော အဖွဲ့အစည်းများ

လှည့်ပတ်ပြင်ဆင်မှုအတွက် ဤစာချုပ်တွင် စာချုပ်ဖွဲ့စည်းရေးအဖွဲ့အစည်းတွင် အပါအဝင်(သို့) ဖွဲ့စည်းရေးအဖွဲ့အစည်း(သို့) စီမံကိန်းအဖွဲ့အစည်း ဖွဲ့စည်းထားသည့် အဖွဲ့အစည်းများရှိပါသလား။

ကော့ဒိုက်မီဒီယာ
ငါ့ပါပဲ

စာချုပ်အဖွဲ့အစည်း

အဖွဲ့

ဖွဲ့စည်းရေးအဖွဲ့

လက်မှတ်

~~၀၇.၉~~ ၂၃.၁.၂၀၁၆





လှည့်ပတ်ရေးအဖွဲ့

အဖွဲ့

ဖွဲ့စည်းရေးအဖွဲ့

လက်မှတ်

၀၇.၉ ၂၃.၁.၂၀၁၆

											
၆. ဥပဒေရေးရာအဖွဲ့အစည်းများ လုပ်ငန်းစဉ်အတွက် အကူအညီပေးခြင်း	၇၃	၇၃	၇၃	၇၃	၇၃	၇၃	၇၃	၇၃	၇၃	၇၃	၇၃
၆. နိုင်ငံခြား/အိမ်ထောင်ရေးအဖွဲ့အစည်းများ အကူအညီပေးခြင်း	၇၃	၇၃	၇၃	၇၃	၇၃	၇၃	၇၃	၇၃	၇၃	၇၃	၇၃
၇. နိုင်ငံခြား/အိမ်ထောင်ရေးအဖွဲ့အစည်းများ အကူအညီပေးခြင်း	၇၃	၇၃	၇၃	၇၃	၇၃	၇၃	၇၃	၇၃	၇၃	၇၃	၇၃
၈. နိုင်ငံခြား/အိမ်ထောင်ရေးအဖွဲ့အစည်းများ အကူအညီပေးခြင်း	၇၃	၇၃	၇၃	၇၃	၇၃	၇၃	၇၃	၇၃	၇၃	၇၃	၇၃
၉. လူ့အဖွဲ့အစည်းများ အကူအညီပေးခြင်း	၇၃	၇၃	၇၃	၇၃	၇၃	၇၃	၇၃	၇၃	၇၃	၇၃	၇၃
၁၀. နိုင်ငံခြား/အိမ်ထောင်ရေးအဖွဲ့အစည်းများ အကူအညီပေးခြင်း	၇၃	၇၃	၇၃	၇၃	၇၃	၇၃	၇၃	၇၃	၇၃	၇၃	၇၃
၁၁. လူ့အဖွဲ့အစည်းများ အကူအညီပေးခြင်း	၇၃	၇၃	၇၃	၇၃	၇၃	၇၃	၇၃	၇၃	၇၃	၇၃	၇၃

ကျေးရွာဖွံ့ဖြိုးရေး ဦးစားပေး အစီအစဉ် (ပုံစံ - ၈ - ၃)



ပုံစံ ၈-၃ ကျေးရွာဖွံ့ဖြိုးရေး ဦးစားပေးအစီအစဉ် (Form PC 3)

လယ်ယာနှင့် ချက်ချင်း အကျိုးရှိစေရန်အတွက် အကူအညီအပေးပြီးနောက် အကျိုးရှိစေရန်အတွက် ကျေးရွာအုပ်စုကြီး
အထောက်အကူပြုစောင့်ရှောက်ပေးရန်အတွက် လူထုစည်းစိမ်းရေးအဖွဲ့အစည်းများ ဖွဲ့စည်းခြင်း၊ ပြန်လည်ဖြည့်တင်းရေးအဖွဲ့အစည်း
အားလုံးသောအခက်အခဲအတားအဆီးများ ဖွဲ့စည်းကာလေးအစီအစဉ်များ၊ လူထုစည်းစိမ်းရေးအဖွဲ့အစည်းများကို ဖွဲ့စည်းပေးခြင်းနှင့်
ပေးကမ်းခြင်းအတွက် လူထုစည်းစိမ်းရေးအဖွဲ့အစည်းများကို ဖွဲ့စည်းပေးခြင်း

လူထုစည်းစိမ်းရေးအဖွဲ့/အဖွဲ့အစည်း အမည် - ဦးပုဂံရွာ ကျေးရွာ

ခုနှစ် - 2016 ခုနှစ်အား အမှတ်ဖြစ်ပါ (V) ခက်ခန်း(၁)
 ခက်ခန်း(၂) ခက်ခန်း(၃) ခက်ခန်း(၄)

ပြည်နယ်/တိုင်း-အနယ်အစိတ်	မြို့နယ်-ကျေးရွာ	ကျေးရွာအုပ်စု အဖွဲ့အစည်း	ကျေးရွာ အုပ်စု
က. အခက်အခဲအတားအဆီးများအား ဆွေးနွေးခြင်း - ယခုလက်ရှိအခြေအနေအထားတွင် ကျေးရွာဖွံ့ဖြိုးရေးအဖွဲ့အစည်းများ အဓိကအခက်အခဲအတားအဆီးများသည် မည်သည့်အဖွဲ့အစည်း(အဖွဲ့အစည်း/အဖွဲ့အစည်း) အနည်းဆုံးအခက်အခဲ ၅ ခုရှိစေခြင်း			
အမျိုးသား အဖွဲ့အစည်းဖြင့်သာ အခက်အခဲအတားအဆီးများ		အမျိုးသမီး အဖွဲ့အစည်းဖြင့်သာ အခက်အခဲအတားအဆီးများ	
၁	လမ်းမကောင်း မြို့ ၁၀၀၀ တစ်ရွာနှင့် တစ်ရွာအဖွဲ့ ဖွဲ့ ဆက်သွယ်မှု မကောင်း မြို့	၁	လမ်းမကောင်း မြို့ ၁၀၀၀ တစ်ရွာနှင့် တစ်ရွာ လမ်းမ ဆက်သွယ်မှု မကောင်း မြို့
၂	ကျန်မာရေး အဆီမရအခဲ ဆင်တန်း များ ပိုမိုပေးမရှိ မျှ ကျန်မာရေး ကုသမှုရောက် မရခြင်း	၂	ကျန်မာရေး အဆီမရအခဲ ဆင်တန်း များ ပိုမိုပေးမရှိ မျှ ကျန်မာရေး ကုသမှုရောက် မရခြင်း
၃	ယင်လုံ အိမ်သာမရှိမျှ အိမ်သာ အခဲအတားအဆီး ရရှိခြင်း များစွာ ရောက် ရှိခြင်း အစရှိခြင်း	၃	ယင်လုံ အိမ်သာ မရှိမျှ အခဲ အိမ်သာ အခဲအတားအဆီး ရရှိခြင်း များစွာ ရောက် ရှိခြင်း အစရှိခြင်း
၄	ရေရရှိမှု မကောင်းမျှ ကျွန်ုပ် အဖွဲ့အစည်း အခဲအတားအဆီး ရရှိခြင်း အခဲအတားအဆီး ရရှိခြင်း အခဲအတားအဆီး	၄	ရေရရှိမှု မကောင်းမျှ ကျွန်ုပ် အဖွဲ့အစည်း အခဲအတားအဆီး ရရှိခြင်း အခဲအတားအဆီး ရရှိခြင်း အခဲအတားအဆီး
၅	ရွာပို့၊ ရွာဆွေး၊ အခဲအတားအဆီး မျှအစရှိ များစွာ ရောက် ရှိခြင်း အစရှိခြင်း	၅	ရွာပို့၊ ရွာဆွေး၊ အခဲအတားအဆီး မျှအစရှိ များစွာ ရောက် ရှိခြင်း အစရှိခြင်း



၁. နေရာအလိုက် ဤအဖွဲ့အစည်းကို နယ်စပ်ဒေသများတွင် (၅) နယ်စပ်ဒေသများတွင် ဖွဲ့စည်းအဖွဲ့အစည်းအဖွဲ့အစည်းများ ဖွဲ့စည်းရန်အတွက်

အဖွဲ့အစည်းအဖွဲ့အစည်းအဖွဲ့အစည်းများ	အဖွဲ့အစည်းအဖွဲ့အစည်းအဖွဲ့အစည်းများ
၁။ နေရာအလိုက် ဤအဖွဲ့အစည်းကို နယ်စပ်ဒေသများတွင် (၅) နယ်စပ်ဒေသများတွင် ဖွဲ့စည်းအဖွဲ့အစည်းအဖွဲ့အစည်းများ ဖွဲ့စည်းရန်အတွက်	၁။ နေရာအလိုက် ဤအဖွဲ့အစည်းကို နယ်စပ်ဒေသများတွင် (၅) နယ်စပ်ဒေသများတွင် ဖွဲ့စည်းအဖွဲ့အစည်းအဖွဲ့အစည်းများ ဖွဲ့စည်းရန်အတွက်
၂။ ကျန်းမာရေး အဖွဲ့အစည်းများ ဖွဲ့စည်းရန်အတွက်	၂။ ကျန်းမာရေး အဖွဲ့အစည်းများ ဖွဲ့စည်းရန်အတွက်
၃။ ယင်းကဲ့သို့အဖွဲ့အစည်းများ ဖွဲ့စည်းရန်အတွက်	၃။ ယင်းကဲ့သို့အဖွဲ့အစည်းများ ဖွဲ့စည်းရန်အတွက်
၄။ ရေအဖွဲ့အစည်းများ ဖွဲ့စည်းရန်အတွက်	၄။ ရေအဖွဲ့အစည်းများ ဖွဲ့စည်းရန်အတွက်
၅။ ရေအဖွဲ့အစည်းများ ဖွဲ့စည်းရန်အတွက်	၅။ ရေအဖွဲ့အစည်းများ ဖွဲ့စည်းရန်အတွက်



၈. ဤကျေးရွာ၏ လာမည့် (၃) နှစ်အတွက် ဦးစားပေး ဖွံ့ဖြိုးတိုးတက်မှု လုပ်ငန်း အစီအစဉ်များအားဖော်ပြပါ။
 (လူထုဝတ်ပြုစီမံကိန်း ဝန်ဆောင်မှုအတွက် အဆိုပြုသော အစီအစဉ်များကို ဦးစားပေး အဆင့်အလိုက်ဖော်ပြပြီး ကုန် လူထုဝတ်ပြု စီမံကိန်း
 ဝန်ဆောင်မှုအရင်းအမြစ်နှင့် မပတ်သက်သည့်အစီအစဉ်များလည်းဖော်ပြရန်ဖြစ်သည်)

ကျေးရွာအတွက် ဦးစားပေး ဖွံ့ဖြိုးတိုး တက်မှု လုပ်ငန်းစဉ်များ	အဆိုပြုသူ (အမျိုးသားများ/ အမျိုးသမီးများ/ အမျိုးသား+အမျိုး သမီး)	လူထုဝတ်ပြုစီမံကိန်းအတွက် အဆိုပြုသည့် ဦးစား ပေးအဆင့် အလိုက်ဖော်ပြပါ)	ခန့်မှ န်း ကုန် ကျွ စရိတ်	အကျိုးခံ စား ခွင့်ရှိသူ နံ၊ ပုန်းခြေ အခရ အတွက်
၁ လမ်း	ကျား + ၈	လမ်း		
၂ ရေ၊ ရေဆီ	ကျား + ၈	ရေ-ရေဆီ		
ကျွန်း၊ ရေ၊ စားနပ်ရိက္ခာ ဆိုင်ရာ	ကျား	ကျွန်း၊ ရေ၊ စားနပ်ရိက္ခာ ဆိုင်ရာ		
၄ ယင်လွှဲစက်	မ ၈	ယင်လွှဲစက်		
၅ ဧရာဝတီ	ကျား	ဧရာဝတီ		
၆ ဓမ္မစု၊ ဓမ္မစု	မ	ဓမ္မစု၊ ဓမ္မစု		

ဤကျေးရွာစီမံကိန်းအစီအစဉ်ကို ကျွန်ုပ်တို့အား တည်ပြုသည်။
 အဖွဲ့ ဦးစီးဆောင်ရွက်သူ ဦးစိုးဝင်းလွင် လက်မှတ် _____ ၀၄.၈ ၂၅. ၇. ၂၀၁၆
 လက်မှတ် _____

Date	Time	Location	Observer	Species	Count	Remarks
17/03/2016	5:30 PM	[illegible]	[illegible]	[illegible]	[illegible]	[illegible]
17/03/2016	5:30 PM	[illegible]	[illegible]	[illegible]	[illegible]	[illegible]
<p>Species: [illegible]</p> <p>Observer: [illegible]</p> <p>Date: 17/03/2016</p>						



ပုံစံ - စ-၁၂ - အစဉ်အဆက်တက်စာရင်း (FORM PC 12)

ကျွန်ုပ်တို့၏ အစဉ်အဆက်စာရင်းနှင့် ဆိုင်ခွင့်ရရှိရန် လှည့်စားရန်အတွက် ဤစာရင်းကို တွင်ထည့်သွင်းရန် ပုံစံ
 အစဉ်အဆက်စာရင်းအား အစဉ်အဆက်တက်စာရင်း သုံးစွဲစေရန် ဖြည့်စွက်ရန်

စာရင်းအမျိုးအစား: အစဉ်အဆက်စာရင်း

ရက်စွဲ: 2018.10.10

စီမံကိန်းကော်မရှင်းအမှတ်(✓) စက်ဝန်း(၀)
 စက်ဝန်း(၂) စက်ဝန်း(၃) စက်ဝန်း(၄)

ပြည်ထောင်စုအစဉ်အဆက် စာရင်းအမျိုးအစား	ပြည်ထောင်စု အမှတ်	ကျေးရွာအုပ်စု အမှတ်	ကျေးရွာ အမှတ်
		၈၃၇၂၅၆	၁၅၅၆

စာရင်းအမျိုးအစား: အစဉ်အဆက်စာရင်း

စီမံကိန်းကော်မရှင်းအမှတ်: ၀၃၇၂၅၆၂၅၆

စဉ်	အမျိုးအစား	အမှတ် (၇)	အမှတ် (၇)	အိမ်ထောင် စုကိန်းစား စာရင်း(✓) ^(၁)	ရက်စွဲ	လက်မှတ်
၃၄	အစဉ်အဆက်		✓	✓	၈/၈	၆/၅/၂၀၁၈
၃၅	အစဉ်အဆက်		✓	✓	၈	၆/၅/၂၀၁၈
၃၆	အစဉ်အဆက်		✓	✓	၈	၆/၅/၂၀၁၈
၃၇	အစဉ်အဆက်		✓	✓	၈	၆/၅/၂၀၁၈
၃၈	အစဉ်အဆက်		✓	✓	၈	၆/၅/၂၀၁၈
၃၉	အစဉ်အဆက်		✓	✓	၈	၆/၅/၂၀၁၈
၄၀	အစဉ်အဆက်		✓	✓	၈	၆/၅/၂၀၁၈
၄၁	အစဉ်အဆက်		✓	✓	၈	၆/၅/၂၀၁၈
၄၂	အစဉ်အဆက်		✓	✓	၈	၆/၅/၂၀၁၈
၄၃	အစဉ်အဆက်		✓	✓	၈	၆/၅/၂၀၁၈
၄၄	အစဉ်အဆက်		✓	✓	၈	၆/၅/၂၀၁၈
၄၅	အစဉ်အဆက်		✓	✓	၈	၆/၅/၂၀၁၈
၄၆	အစဉ်အဆက်		✓	✓	၈	၆/၅/၂၀၁၈
၄၇	အစဉ်အဆက်		✓	✓	၈	၆/၅/၂၀၁၈
၄၈	အစဉ်အဆက်		✓	✓	၈	၆/၅/၂၀၁၈
၄၉	အစဉ်အဆက်		✓	✓	၈	၆/၅/၂၀၁၈
၅၀	အစဉ်အဆက်		✓	✓	၈	၆/၅/၂၀၁၈
၅၁	အစဉ်အဆက်		✓	✓	၈	၆/၅/၂၀၁၈
၅၂	အစဉ်အဆက်		✓	✓	၈	၆/၅/၂၀၁၈
၅၃	အစဉ်အဆက်		✓	✓	၈	၆/၅/၂၀၁၈
၅၄	အစဉ်အဆက်		✓	✓	၈	၆/၅/၂၀၁၈
၅၅	အစဉ်အဆက်		✓	✓	၈	၆/၅/၂၀၁၈
၅၆	အစဉ်အဆက်		✓	✓	၈	၆/၅/၂၀၁၈
၅၇	အစဉ်အဆက်		✓	✓	၈	၆/၅/၂၀၁၈
၅၈	အစဉ်အဆက်		✓	✓	၈	၆/၅/၂၀၁၈
၅၉	အစဉ်အဆက်		✓	✓	၈	၆/၅/၂၀၁၈
၆၀	အစဉ်အဆက်		✓	✓	၈	၆/၅/၂၀၁၈
၆၁	အစဉ်အဆက်		✓	✓	၈	၆/၅/၂၀၁၈
၆၂	အစဉ်အဆက်		✓	✓	၈	၆/၅/၂၀၁၈
၆၃	အစဉ်အဆက်		✓	✓	၈	၆/၅/၂၀၁၈
၆၄	အစဉ်အဆက်		✓	✓	၈	၆/၅/၂၀၁၈
၆၅	အစဉ်အဆက်		✓	✓	၈	၆/၅/၂၀၁၈
၆၆	အစဉ်အဆက်		✓	✓	၈	၆/၅/၂၀၁၈
၆၇	အစဉ်အဆက်		✓	✓	၈	၆/၅/၂၀၁၈
၆၈	အစဉ်အဆက်		✓	✓	၈	၆/၅/၂၀၁၈
၆၉	အစဉ်အဆက်		✓	✓	၈	၆/၅/၂၀၁၈
၇၀	အစဉ်အဆက်		✓	✓	၈	၆/၅/၂၀၁၈

(၁) အိမ်ထောင်စုကိန်းစားစာရင်း အမျိုးအစား/အမျိုးအစား အိမ်ထောင်စု တစ်စုကို ကိုယ်စားပြုရန် သို့မဟုတ် အမှတ်ခြိမ်း



ပုံစံ - ၈-၁၂ - အစည်းအဝေးထက်ရောက်သူများ (FORM PC 12)

လက်ညှိုး၊ စီမံကိန်း အစည်းအဝေးအားရောက်အပ်ပြီးလျှင်၊ လူထုစည်းရုံးရေးဌာန၊ ဝန်ကြီးဌာနသို့ တွင်ထောင်ရန်အတွက် ပုံစံ ၂၊ စီမံကိန်းထုတ်ဝေရေးအဖွဲ့အစည်းအစည်းအဝေးထက်ရောက်သူများစာရင်းကို ဖြည့်စွက်ရန်

စည်းရုံးရေးအမည် ၂၆.၆.၂၀၂၀

ရက်စွဲ ၂၅.၇.၂၀၂၀ စီမံကိန်းစက်ဝန်းအမှတ်(၁) (၂) စက်ဝန်း(၁) စက်ဝန်း(၂) စက်ဝန်း(၃) စက်ဝန်း(၄)

ပြည်နယ်/ တိုင်းဒေသကြီး တနင်္သာရီတိုင်းဒေသကြီး	မြို့နယ် ကျွန်းစု	ကျေးရွာအုပ်စု ၀၁ (၂၀၁၆)	ကျေးရွာ ၀၁၀၃ (၂၀၁၆)
--	----------------------	----------------------------	------------------------

အစည်းအဝေးခေါင်းစဉ် ပို့ခံကိန်း ပါမောက္ခစာရင်းစာရင်းစာရင်း

စဉ်	အမည်	ကျား (✓)	မ (✓)	အိမ်ထောင် စုကိုယ်စား လှယ်(✓) ^(၁)	လူမျိုး	လက်မှတ်
၁၇	ဦးစိုးစိုး	✓		✓	ဗမာ	ဦးစိုးစိုး
၁၈	ဦးစိုးစိုး	✓		✓	ဗမာ	ဦးစိုးစိုး
၁၉	ဦးစိုးစိုး	✓		✓	ဗမာ	ဦးစိုးစိုး
၂၀	ဦးစိုးစိုး	✓		✓	ဗမာ	ဦးစိုးစိုး
၂၁	ဦးစိုးစိုး	✓		✓	ဗမာ	ဦးစိုးစိုး
၂၂	ဦးစိုးစိုး	✓		✓	ဗမာ	ဦးစိုးစိုး
၂၃	ဦးစိုးစိုး	✓		✓	ဗမာ	ဦးစိုးစိုး
၂၄	ဦးစိုးစိုး	✓		✓	ဗမာ	ဦးစိုးစိုး
၂၅	ဦးစိုးစိုး	✓		✓	ဗမာ	ဦးစိုးစိုး
၂၆	ဦးစိုးစိုး	✓		✓	ဗမာ	ဦးစိုးစိုး
၂၇	ဦးစိုးစိုး	✓		✓	ဗမာ	ဦးစိုးစိုး
၂၈	ဦးစိုးစိုး	✓		✓	ဗမာ	ဦးစိုးစိုး
၂၉	ဦးစိုးစိုး	✓		✓	ဗမာ	ဦးစိုးစိုး
၃၀	ဦးစိုးစိုး	✓		✓	ဗမာ	ဦးစိုးစိုး
၃၁	ဦးစိုးစိုး	✓		✓	ဗမာ	ဦးစိုးစိုး
၃၂	ဦးစိုးစိုး	✓		✓	ဗမာ	ဦးစိုးစိုး
၃၃	ဦးစိုးစိုး	✓		✓	ဗမာ	ဦးစိုးစိုး
၃၄	ဦးစိုးစိုး	✓		✓	ဗမာ	ဦးစိုးစိုး
၃၅	ဦးစိုးစိုး	✓		✓	ဗမာ	ဦးစိုးစိုး
၃၆	ဦးစိုးစိုး	✓		✓	ဗမာ	ဦးစိုးစိုး
၃၇	ဦးစိုးစိုး	✓		✓	ဗမာ	ဦးစိုးစိုး
၃၈	ဦးစိုးစိုး	✓		✓	ဗမာ	ဦးစိုးစိုး
၃၉	ဦးစိုးစိုး	✓		✓	ဗမာ	ဦးစိုးစိုး
၄၀	ဦးစိုးစိုး	✓		✓	ဗမာ	ဦးစိုးစိုး
၄၁	ဦးစိုးစိုး	✓		✓	ဗမာ	ဦးစိုးစိုး
၄၂	ဦးစိုးစိုး	✓		✓	ဗမာ	ဦးစိုးစိုး
၄၃	ဦးစိုးစိုး	✓		✓	ဗမာ	ဦးစိုးစိုး
၄၄	ဦးစိုးစိုး	✓		✓	ဗမာ	ဦးစိုးစိုး
၄၅	ဦးစိုးစိုး	✓		✓	ဗမာ	ဦးစိုးစိုး
၄၆	ဦးစိုးစိုး	✓		✓	ဗမာ	ဦးစိုးစိုး
၄၇	ဦးစိုးစိုး	✓		✓	ဗမာ	ဦးစိုးစိုး
၄၈	ဦးစိုးစိုး	✓		✓	ဗမာ	ဦးစိုးစိုး
၄၉	ဦးစိုးစိုး	✓		✓	ဗမာ	ဦးစိုးစိုး
၅၀	ဦးစိုးစိုး	✓		✓	ဗမာ	ဦးစိုးစိုး

ရက်စွဲ: _____

(၁) အိမ်ထောင်စုကိုယ်စားလှယ်ဖြစ်ရန်မလိုပါ။ အမျိုးသား/အမျိုးသမီး အိမ်ထောင်စု ထက်စာရင်းကို ကိုယ်စားပြုသူမည်သူမဆို အမှတ်ပြုနိုင်ပါ။

၁၆ ၁၆ ၁၆

ဒုတိယအကြိမ် အစည်းအဝေး တက်ရောက်သူများစာရင်း

ပုံစံ - ၀-၁၂ - အစည်းအဝေးတက်ရောက်သူများ (FORM PC 12)

လမ်းညွှန်၊ မိမိတို့၏ အစည်းအဝေးအားဖြည့်တင်းအသုံးပြုရန်၊ လူထုစည်းရုံးရေးမှတစ်ဆင့် ကွင်းဆင်းရင်းနှီးမှု ပုံစံ
 မိမိတို့အစည်းအဝေးအသုံးပြုရန်အတွက် အစည်းအဝေးတက်ရောက်သူများစာရင်းကို ဖြည့်တင်းရန်
 စည်းရုံးရေးမှူးသည် ဤနေ့စွဲကို

ရက်စွဲ 23.1.2016 ဝိမ္မကိန်းစက်ဝန်းအမှတ်(၁) စက်ဝန်း(၁)
 စက်ဝန်း(၂) စက်ဝန်း(၃) စက်ဝန်း(၄)

ပြည်နယ်/တိုင်းဒေသကြီး တနင်္သာရီတိုင်းဒေသကြီး ညွှန်မှူး ကျန်းစု ကျေးရွာအုပ်စု ၀၁၆၂၀၁၀ ကျေးရွာ ၀၅၀၁၆

အစည်းအဝေးခေါင်းစဉ်: ဝိမ္မကိန်းစက်ဝန်းအမှတ်(၁) အစည်းအဝေး

စဉ်	အမည်	ကျား (V)	မ (V)	အိမ်ထောင် စုကိုယ်စား လှယ်(V) ^(၁)	လူစဉ်	လက်မှတ်
1	ခင်ဦးတင်		✓	✓	၀၁၀၁	
2	ခင်စင်မာ		✓	✓	"	
3	ခင်အောင်စိုး		✓	✓	"	
4	ခင်ကျော်သိန်း		✓	✓	"	
5	ခင်အောင်		✓	✓	"	
6	ခင်စင်မာ		✓	✓	"	ခင်စင်မာ
7	ခင်အောင်မာ		✓	✓	"	ခင်အောင်မာ
8	ခင်မာ		✓	✓	"	
9	ခင်အောင်မာ		✓	✓	"	
10	ခင်အောင်မာ		✓	✓	"	
11	ခင်အောင်မာ		✓	✓	"	
12	ခင်အောင်မာ		✓	✓	"	
13	ခင်အောင်မာ		✓	✓	"	
14	ခင်အောင်မာ		✓	✓	"	
15	ခင်အောင်မာ		✓	✓	"	
16	ခင်အောင်မာ		✓	✓	"	
17	ခင်အောင်မာ		✓	✓	"	
18	ခင်အောင်မာ		✓	✓	"	
19	ခင်အောင်မာ		✓	✓	"	
20	ခင်အောင်မာ		✓	✓	"	
21	ခင်အောင်မာ		✓	✓	"	
22	ခင်အောင်မာ		✓	✓	"	
23	ခင်အောင်မာ		✓	✓	"	
24	ခင်အောင်မာ		✓	✓	"	
25	ခင်အောင်မာ		✓	✓	"	

(၁) အိမ်ထောင်စုကိုယ်စားလှယ်၊ အမျိုးသား/အမျိုးသမီး အိမ်ထောင်စု တစ်ခုကို ကိုယ်စားပြုသူအဖြစ် သို့မဟုတ် အမှတ်(၁)ပါ

စုစုပေါင်း
 ၂၆



ပုံစံ - ၀-၁၂ - အစဉ်အဆက်စာတိုက်သုများ (FORM PC 12)

လယ်ဥယျာဉ်၊ စိုက်ပျိုးရေး အစဉ်အဆက်စာတိုက်တွင် အသုံးပြုရန် လူထုစည်းရုံးရေးမှတ်တမ်းအဖြစ် အစဉ်အဆက်စာတိုက်သုများကို ဖြည့်စွက်ရန်
 စိုက်ပျိုးရေး အစဉ်အဆက်စာတိုက်သုများစာရင်းကို ဖြည့်စွက်ရန်
 စည်းရုံးမှုအဖွဲ့အစည်း

စိုက်ပျိုးရေး အစဉ်အဆက်စာတိုက်သုများစာရင်း (၁) စိုက်ပျိုးရေး (၂) စိုက်ပျိုးရေး (၃) စိုက်ပျိုးရေး (၄) စိုက်ပျိုးရေး (၅)

ပြည်နယ်/တိုင်းဒေသကြီး/တနင်္သာရီတိုင်းဒေသကြီး: _____

မြို့နယ်: _____

ကျေးရွာအုပ်စု: _____

ကျေးရွာ: _____

အစဉ်အဆက်စာတိုက်သုများ စာရင်း

စဉ်	အမည်	ကျား (✓)	မ (✓)	အိမ်ထောင်စုကိုယ်စားလှယ် (✓) ^(၁)	လူမျိုး	လက်မှတ်
26	ဦးအောင်		✓	✓	၆	
27	ဦးအောင်		✓	✓	၆	
28	ဦးအောင်		✓	✓	၆	
29	ဦးအောင်		✓	✓	၆	
30	ဦးအောင်		✓	✓	၆	
31	ဦးအောင်		✓	✓	၆	
32	ဦးအောင်		✓	✓	၆	
33	ဦးအောင်		✓	✓	၆	
34	ဦးအောင်		✓	✓	၆	
35	ဦးအောင်		✓	✓	၆	
36	ဦးအောင်		✓	✓	၆	
37	ဦးအောင်		✓	✓	၆	
38	ဦးအောင်		✓	✓	၆	
39	ဦးအောင်		✓	✓	၆	
40	ဦးအောင်		✓	✓	၆	
41	ဦးအောင်		✓	✓	၆	
42	ဦးအောင်		✓	✓	၆	
43	ဦးအောင်		✓	✓	၆	
44	ဦးအောင်		✓	✓	၆	
45	ဦးအောင်		✓	✓	၆	

(၁) အိမ်ထောင်စုကိုယ်စားလှယ်၊ အမျိုးသား/အမျိုးသမီး အိမ်ထောင်စု တစ်ခုကို ကိုယ်စားပြုသူသည် သူမကို အမှတ်ပြုရမည်

7:30pm - 9:00pm



၃-၆

၇၅

၁၀/၈/၂၀၂၁

ပုံစံ - ၈-၁၂ - အစည်းအဝေးတက်ရောက်သူများ (FORM PC 12)

လမ်းညွှန်၊ စီမံကိန်း အစည်းအဝေးအားရည်ရွယ်ချက် အသိပေးခြင်း၊ လှူထုတ်စည်းရုံးရေးမှတ်တမ်း ကျင်းပသည့် ကွင်းဆင်းစဉ် အစည်းအဝေး ပုံစံ
 စီမံကိန်းကော်မရှင်အဖွဲ့ဝင်များအား အစည်းအဝေးတက်ရောက် သူများစာရင်းကို ဖြည့်စွက်ရန်
 စည်းရုံးရေးမှူးသည် ပါ မြေစိုက်
 ရက်စွဲ: ၁၀/၈/၂၀၂၁ စီမံကိန်းကော်မရှင်အဖွဲ့ဝင်ဖြစ်ပါ (✓) ကော်မရှင် (၁)
 ကော်မရှင် (၂) ကော်မရှင် (၃) ကော်မရှင် (၄)
 ဖြည့်စွက်/ တိုင်းစာရင်းကော်မရှင်အဖွဲ့ဝင်များ ဖြည့်စွက်
 ကွင်းစု ၁၂/၁၁၁ ကျေးရွာ ၀၅၀၁၄

စဉ်	အမည်	ကျား (✓)	မ (✓)	အိမ်ထောင်စု ကိုယ်စားလှယ် (✓) (၁)	လူမျိုး	လက်မှတ်
၁	အောင်စိန်စိန်	✓		✓	ဗမာ	
၂	အောင်စိန်စိန်	✓		✓	"	
၃	အောင်စိန်စိန်	✓		✓	"	
၄	အောင်စိန်စိန်	✓		✓	"	
၅	အောင်စိန်စိန်	✓		✓	"	
၆	အောင်စိန်စိန်	✓		✓	"	
၇	အောင်စိန်စိန်	✓		✓	"	
၈	အောင်စိန်စိန်	✓		✓	"	
၉	အောင်စိန်စိန်	✓		✓	"	
၁၀	အောင်စိန်စိန်	✓		✓	"	
၁၁	အောင်စိန်စိန်	✓		✓	"	
၁၂	အောင်စိန်စိန်	✓		✓	"	
၁၃	အောင်စိန်စိန်	✓		✓	"	
၁၄	အောင်စိန်စိန်	✓		✓	"	
၁၅	အောင်စိန်စိန်	✓		✓	"	
၁၆	အောင်စိန်စိန်	✓		✓	"	
၁၇	အောင်စိန်စိန်	✓		✓	"	
၁၈	အောင်စိန်စိန်	✓		✓	"	
၁၉	အောင်စိန်စိန်	✓		✓	"	
၂၀	အောင်စိန်စိန်	✓		✓	"	
၂၁	အောင်စိန်စိန်	✓		✓	"	
၂၂	အောင်စိန်စိန်	✓		✓	"	
၂၃	အောင်စိန်စိန်	✓		✓	"	
၂၄	အောင်စိန်စိန်	✓		✓	"	
၂၅	အောင်စိန်စိန်	✓		✓	"	
၂၆	အောင်စိန်စိန်	✓		✓	"	
၂၇	အောင်စိန်စိန်	✓		✓	"	
၂၈	အောင်စိန်စိန်	✓		✓	"	
၂၉	အောင်စိန်စိန်	✓		✓	"	
၃၀	အောင်စိန်စိန်	✓		✓	"	

(၁) အိမ်ထောင်စုကိုယ်စားလှယ်၊ အမျိုးသား/အမျိုးသမီး အိမ်ထောင်စု တစ်ခုကို ကိုယ်စားပြုသူသည် သူမတို့ အမှတ်ကြိုက်ပါ။

၀၅ ၀ ၉၃၀၅၆
၂၇ - ၂၇



ပုံစံ - ၈-၁၂ - အစည်းအဝေးတက်ရောက်သူများ (FORM PC 12)

လက်ကျား၊ ဇီဝိန်၊ အစည်းအဝေးတက်ရောက်မှုနှင့် ဆက်သွယ်ရန် လူထုစည်းရုံးရေးဌာနက စောင့်ရှောက် ကွင်းထပ်တင် စစ်ဆေးမှု ပုံစံ
 ဇီဝိန်၊ ဇီဝိန်၊ အစည်းအဝေးတက်ရောက်မှုနှင့် ဆက်သွယ်ရန် ဌာနက စောင့်ရှောက် ကွင်းထပ်တင် စစ်ဆေးမှု ပုံစံ

ရက်စွဲ: ၂၀၂၀.၁၂.၂၆

စီမံကိန်းစက်ဝန်းအမှတ်(၂) စက်ဝန်း(၁)
 စက်ဝန်း(၂) စက်ဝန်း(၃) စက်ဝန်း(၄)

ပြည်နယ်/တိုင်းဒေသကြီး အစည်းအဝေးအမျိုးအစား	မြို့နယ် အစည်းအဝေး	ကျေးရွာအုပ်စု ၈၂၃၊ ၁၁၆	ကျေးရွာ ၁၂၀၃
--	-----------------------	---------------------------	-----------------

အစည်းအဝေးအမျိုးအစား: စီမံကိန်းစက်ဝန်းအမှတ်(၂) စက်ဝန်း(၁)

စဉ်	အမည်	ကျား (V)	မ (V)	အိမ်ထောင် စုကိုယ်စား လုပ်(✓) ^(၁)	လူမျိုး	လက်မှတ်
၁	ဦးစိုးဝင်း	✓		✓	ဗမာ	
၂	ဦးစိုးမင်း	✓		✓	"	
၃	ဦးစိုးမင်း	✓		✓	"	
၄	ဦးစိုးမင်း	✓		✓	"	
၅	ဦးစိုးမင်း	✓		✓	"	
၆	ဦးစိုးမင်း	✓		✓	"	
၇	ဦးစိုးမင်း	✓		✓	"	
၈	ဦးစိုးမင်း	✓		✓	"	
၉	ဦးစိုးမင်း	✓		✓	"	
၁၀	ဦးစိုးမင်း	✓		✓	"	
၁၁	ဦးစိုးမင်း	✓		✓	"	
၁၂	ဦးစိုးမင်း	✓		✓	"	
၁၃	ဦးစိုးမင်း	✓		✓	"	
၁၄	ဦးစိုးမင်း	✓		✓	"	
၁၅	ဦးစိုးမင်း	✓		✓	"	
၁၆	ဦးစိုးမင်း	✓		✓	"	
၁၇	ဦးစိုးမင်း	✓		✓	"	
၁၈	ဦးစိုးမင်း	✓		✓	"	
၁၉	ဦးစိုးမင်း	✓		✓	"	
၂၀	ဦးစိုးမင်း	✓		✓	"	
၂၁	ဦးစိုးမင်း	✓		✓	"	
၂၂	ဦးစိုးမင်း	✓		✓	"	
၂၃	ဦးစိုးမင်း	✓		✓	"	
၂၄	ဦးစိုးမင်း	✓		✓	"	
၂၅	ဦးစိုးမင်း	✓		✓	"	
၂၆	ဦးစိုးမင်း	✓		✓	"	
၂၇	ဦးစိုးမင်း	✓		✓	"	
၂၈	ဦးစိုးမင်း	✓		✓	"	
၂၉	ဦးစိုးမင်း	✓		✓	"	
၃၀	ဦးစိုးမင်း	✓		✓	"	
၃၁	ဦးစိုးမင်း	✓		✓	"	
၃၂	ဦးစိုးမင်း	✓		✓	"	
၃၃	ဦးစိုးမင်း	✓		✓	"	
၃၄	ဦးစိုးမင်း	✓		✓	"	
၃၅	ဦးစိုးမင်း	✓		✓	"	
၃၆	ဦးစိုးမင်း	✓		✓	"	
၃၇	ဦးစိုးမင်း	✓		✓	"	
၃၈	ဦးစိုးမင်း	✓		✓	"	
၃၉	ဦးစိုးမင်း	✓		✓	"	
၄၀	ဦးစိုးမင်း	✓		✓	"	

(၁) အိမ်ထောင်စုကိုယ်စားလှယ်အဖြစ် အမျိုးသား/အမျိုးသမီး အိမ်ထောင်စု တစ်ခုကို ကိုယ်စားပြုသူအဖြစ် သတ်မှတ်ခြင်း။



ပုံစံ - ၀-၁၂ - အစည်းအဝေးတက်ရောက်သူများ (FORM PC 12)

လယ်ဥက္ကဋ္ဌ၊ စီမံကိန်း အစည်းအဝေးအားရင်းတင် အချက်ပြရန် လှည့်စားရန်အတွက် အကျဉ်းချုပ် အစည်းအဝေးသို့ တွင်းထောင် ဖြစ်စေရန် ပုံစံ
 ၊ စီမံကိန်းတစ်စဉ်အချက်ပြရန်အတွက် အစည်းအဝေးတက်ရောက် သူများစာရင်းကို ပြည့်စုံစွာဖြည့်
 စည်းရုံးရေးရာပေးမည်

ရက်စွဲ: 23-1-2016	စီမံကိန်းတက်ဝန်းအမှတ်ခြစ်ပိ(✓) <input type="checkbox"/> တက်ဝန်း(၁) <input type="checkbox"/> တက်ဝန်း(၂) <input type="checkbox"/> တက်ဝန်း(၃) <input type="checkbox"/> တက်ဝန်း(၄)		
ပြည်နယ်/ တိုင်းဒေသကြီး စာနယ်ဇူတိုင်းဒေသကြီး	မြို့နယ် တွန်းတို	ကျေးရွာအုပ်စု မအူပင်	ကျေးရွာ မအူပင်

အစည်းအဝေးခေါင်းစဉ်		စီမံကိန်းအစည်းအဝေးတက်ရောက်သူများစာရင်း				
စဉ်	အမည်	ကျား (✓)	မ (✓)	အိမ်ထောင် စုကိုယ်စား လှယ်(✓) ^(၁)	လူနံပါတ်	လက်မှတ်
၁၅	ကျီးစိမ်း	✓		✓	၁၀၈	ကျီးစိမ်း
၁၆	ကျီးစိမ်း	✓		✓		ကျီးစိမ်း
၁၇	ကျီးစိမ်း	✓		✓		ကျီးစိမ်း
၁၈	ကျီးစိမ်း	✓		✓		ကျီးစိမ်း
၁၉	ကျီးစိမ်း	✓		✓		ကျီးစိမ်း
၂၀	ကျီးစိမ်း	✓		✓		ကျီးစိမ်း
၂၁	ကျီးစိမ်း	✓		✓		ကျီးစိမ်း
၂၂	ကျီးစိမ်း	✓		✓		ကျီးစိမ်း
၂၃	ကျီးစိမ်း	✓		✓		ကျီးစိမ်း
၂၄	ကျီးစိမ်း	✓		✓		ကျီးစိမ်း
၂၅	ကျီးစိမ်း	✓		✓		ကျီးစိမ်း
၂၆	ကျီးစိမ်း	✓		✓		ကျီးစိမ်း
၂၇	ကျီးစိမ်း	✓		✓		ကျီးစိမ်း
၂၈	ကျီးစိမ်း	✓		✓		ကျီးစိမ်း
၂၉	ကျီးစိမ်း	✓		✓		ကျီးစိမ်း
၃၀	ကျီးစိမ်း	✓		✓		ကျီးစိမ်း
၃၁	ကျီးစိမ်း	✓		✓		ကျီးစိမ်း
၃၂	ကျီးစိမ်း	✓		✓		ကျီးစိမ်း
၃၃	ကျီးစိမ်း	✓		✓		ကျီးစိမ်း
၃၄	ကျီးစိမ်း	✓		✓		ကျီးစိမ်း
၃၅	ကျီးစိမ်း	✓		✓		ကျီးစိမ်း
၃၆	ကျီးစိမ်း	✓		✓		ကျီးစိမ်း
၃၇	ကျီးစိမ်း	✓		✓		ကျီးစိမ်း
၃၈	ကျီးစိမ်း	✓		✓		ကျီးစိမ်း
၃၉	ကျီးစိမ်း	✓		✓		ကျီးစိမ်း
၄၀	ကျီးစိမ်း	✓		✓		ကျီးစိမ်း
၄၁	ကျီးစိမ်း	✓		✓		ကျီးစိမ်း
၄၂	ကျီးစိမ်း	✓		✓		ကျီးစိမ်း
၄၃	ကျီးစိမ်း	✓		✓		ကျီးစိမ်း
၄၄	ကျီးစိမ်း	✓		✓		ကျီးစိမ်း
၄၅	ကျီးစိမ်း	✓		✓		ကျီးစိမ်း
၄၆	ကျီးစိမ်း	✓		✓		ကျီးစိမ်း
၄၇	ကျီးစိမ်း	✓		✓		ကျီးစိမ်း
၄၈	ကျီးစိမ်း	✓		✓		ကျီးစိမ်း
၄၉	ကျီးစိမ်း	✓		✓		ကျီးစိမ်း
၅၀	ကျီးစိမ်း	✓		✓		ကျီးစိမ်း

(၁) အိမ်ထောင်စုကိုယ်စားပြုရန်မလိုပါ။ အမျိုးသား/အမျိုးသမီး အိမ်ထောင်စု တစ်ခုကို ကိုယ်စားပြုရန်အတွက် အပုတ်ခြစ်ပါ။

၁၃ ၁၅ ၁၆
၇ ၇ ၇

အစည်းအဝေးမှတ်တမ်း (ပ - အကြိမ်)

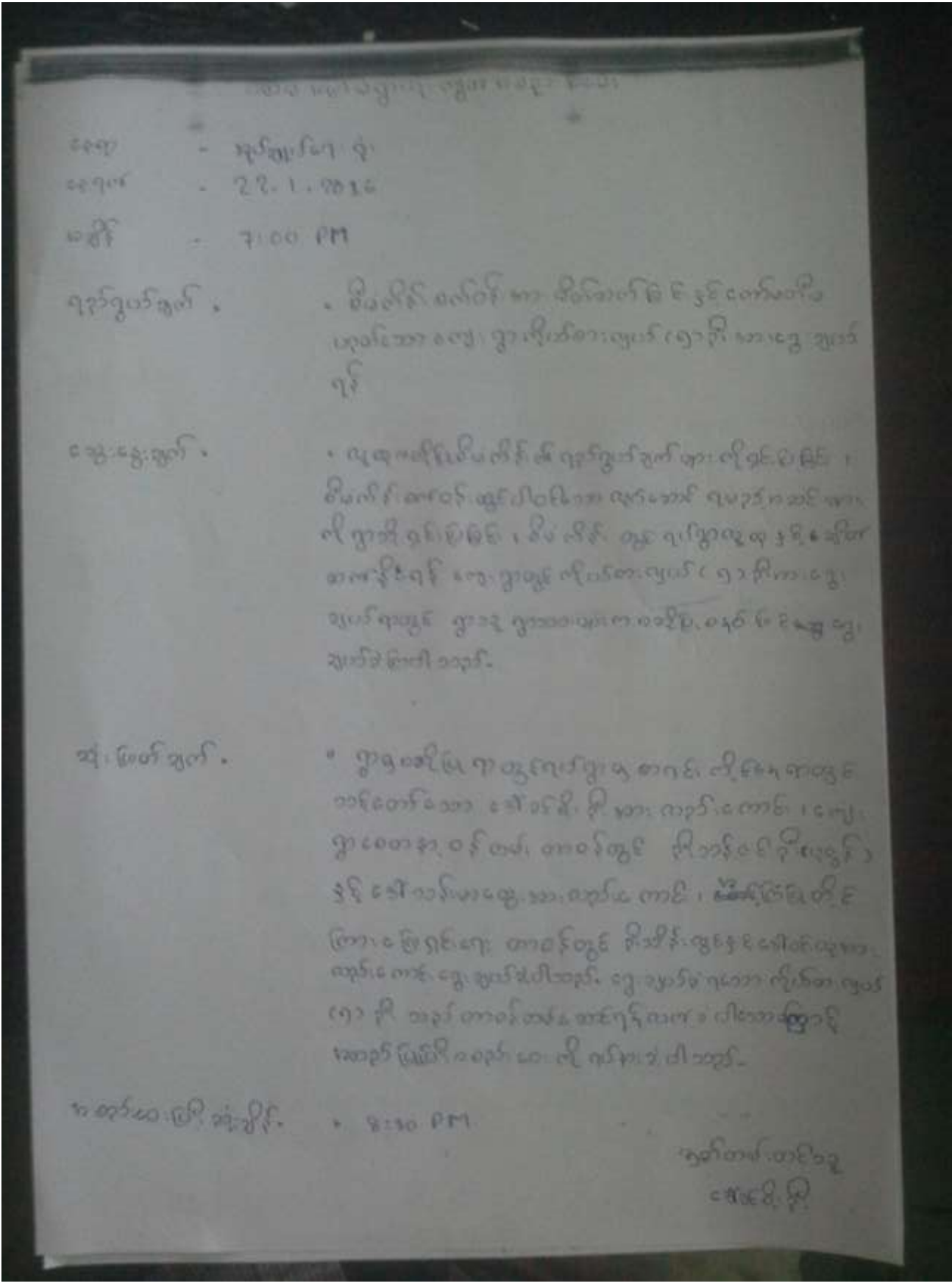

နေ့စွဲ - နိုဝင်ဘာ ၂၇ ရက်
 နေ့စွဲ - ၂၇. ၁. ၂၀၂၆
 ဝန်ရီ - ၇:၀၀ PM

ရည်ရွယ်ချက် - စီမံကိန်း စက်ဝိုက် အား ဝိုင်းရံစက်ဝိုက် နှင့် ငွေကြေးဝင်ပေးမှုများအား စောင့်ကြည့်စောင့်ရှောက်ရန် ဝန်ရီ အား ငွေ နှုတ်ချက်

ငွေကြေးအဖွဲ့ - ငွေကြေးအဖွဲ့ဝင်များ၏ ရည်ရွယ်ချက် အား လိုက်နာဆောင်ရွက်ရန်၊ စီမံကိန်း စက်ဝိုက် အဖွဲ့ဝင်များ၏ အလုပ်အကိုင်များကို စောင့်ကြည့်ဆောင်ရွက်ရန်၊ စီမံကိန်း တွင် ရရှိသည့် ငွေကြေးများကို စောင့်ကြည့်ဆောင်ရွက်ရန်၊ ဝန်ရီ အဖွဲ့ဝင်များ၏ လိုက်နာဆောင်ရွက်မှုများကို စောင့်ကြည့်ဆောင်ရွက်ရန်၊ ဝန်ရီ အဖွဲ့ဝင်များ၏ လိုက်နာဆောင်ရွက်မှုများကို စောင့်ကြည့်ဆောင်ရွက်ရန်၊ ဝန်ရီ အဖွဲ့ဝင်များ၏ လိုက်နာဆောင်ရွက်မှုများကို စောင့်ကြည့်ဆောင်ရွက်ရန်။

ဆုံးဖြတ်ချက် - ဝန်ရီ အဖွဲ့ဝင်များ၏ လိုက်နာဆောင်ရွက်မှုများကို စောင့်ကြည့်ဆောင်ရွက်ရန်၊ ဝန်ရီ အဖွဲ့ဝင်များ၏ လိုက်နာဆောင်ရွက်မှုများကို စောင့်ကြည့်ဆောင်ရွက်ရန်၊ ဝန်ရီ အဖွဲ့ဝင်များ၏ လိုက်နာဆောင်ရွက်မှုများကို စောင့်ကြည့်ဆောင်ရွက်ရန်၊ ဝန်ရီ အဖွဲ့ဝင်များ၏ လိုက်နာဆောင်ရွက်မှုများကို စောင့်ကြည့်ဆောင်ရွက်ရန်၊ ဝန်ရီ အဖွဲ့ဝင်များ၏ လိုက်နာဆောင်ရွက်မှုများကို စောင့်ကြည့်ဆောင်ရွက်ရန်၊ ဝန်ရီ အဖွဲ့ဝင်များ၏ လိုက်နာဆောင်ရွက်မှုများကို စောင့်ကြည့်ဆောင်ရွက်ရန်၊ ဝန်ရီ အဖွဲ့ဝင်များ၏ လိုက်နာဆောင်ရွက်မှုများကို စောင့်ကြည့်ဆောင်ရွက်ရန်၊ ဝန်ရီ အဖွဲ့ဝင်များ၏ လိုက်နာဆောင်ရွက်မှုများကို စောင့်ကြည့်ဆောင်ရွက်ရန်။

အစည်းအဝေး ဖြိုခွဲချိန် - ၈:၃၀ PM

မှတ်တမ်းတင်သူ
 ငွေကြေးအဖွဲ့

(၁) လျှော့ဖွဲ့ ဝိသေသ နှုတ်ပြန်

(၁) ဦးစောင့်စောင့်

(၂) ဒေါ်ချိုဖြူ

(၂) ဝက်ဆွဲကုသ နှုတ်ပြန်
မလွှဲဝင်

(၁) ဒေါ်မူပေတ်

(၂) ဒေါ်မေတ္တာအေး

(၃) ပြန်လည်တိုးတက်ရေး နှုတ်ပြန်
မလွှဲဝင်

(၁) ဒေါ်စုမူ

(၂) ဦးခင်မောင်ချို

(၄) စောင့်ကြည့်စစ်ကြောင်းကော်မတီ နှုတ်ပြန်
မလွှဲဝင်

(၁) ဦးလွယ်မေတ္တာ

(၂) ဒေါ်မေတ္တာ

ဝိမ္မဲလိခိယျာဇာန် နှုတ်ပြန်

(၁) ဇွန်လက်ကမ်း

(၂) ဆေးပေးခန်း

(၃) လျှောက်ထားရာ ကာကွယ်ရေးဌာန

(၄) ကောင်စီချုပ်

(၅) ဇွန်လက်ကမ်း

(၆) ဇွန်လက်ကမ်း

မလွှဲဝင် ဝိမ္မဲလိခိယျာဇာန်

ဒုတိယဌာန

ဒေါ်ခင်စိန်

ဧည့်သည်အဖွဲ့

ကဏ္ဍအလိုက် ဖွံ့ဖြိုးရေးဦးစားပေး လုပ်ငန်းစဉ်များ

၁၅၀

ကဏ္ဍအလိုက် ဖွံ့ဖြိုးရေးဦးစားပေး လုပ်ငန်းစဉ်များ



နောက်ဆက်တွဲ (၄) ကြားနားပေးထားသော အစိုးရအဖွဲ့များတွက် ဦးစားပေးဖွံ့ဖြိုးရေးလုပ်ငန်းစဉ်များ
အနက်မှ

မူရင်းသည်အား VPSC တွင်ထားရှိရပါမည်။ အခြားဌာနဆိုင်ရာများနှင့် ညှိနှိုင်းရန်အတွက် ပီဂျူအား TPIC သို့ပို့ရပါမည်။ MIS data အနေဖြင့် သွင်းရန်ပလိုအပ်ပါသည်။

	အဆင့်	လုပ်ငန်း	မည်သူဦးစားပေးမည်	လ/နှစ်	ခေ့ရှာမှ တာဝန်ခံသူ သို့ အုပ်စု	ပြင်ပမှ မည်သူ ထောက်ပံ့ မလဲ
အခြေခံအောက်အဖွဲ့	(၁)	ရ.ဖ. (၂၅/၂၀၁၆)	ဦးစိုး ဦးစိုး	၂၀၁၆	၁၆၀၃	၆၀၅
	(၂)	စားသောက်ရေး	ဦးစိုး ဦးစိုး	၂၀၁၇	-	-
	(၃)	ကုန်သွယ်ရေး	ဦးစိုး ဦးစိုး	၂၀၁၉	-	-
	(၄)	စားနပ်ရိက္ခာ	ဦးစိုး ဦးစိုး	၂၀၁၆	-	၆၀၅
	(၅)	ကျွတ်ပတ်ခြင်း	ဦးစိုး ဦးစိုး	၂၀၁၇	-	-
အထက်ဖွဲ့စည်းပေးကျင့်သုံး/ပိုင်ဆိုင်ရေး		ငွေစနစ်ရေးဆွဲခြင်း	ဦးစိုး ဦးစိုး	-	-	-
			ဦးစိုး ဦးစိုး			
			ဦးစိုး ဦးစိုး			
			ဦးစိုး ဦးစိုး			
			ဦးစိုး ဦးစိုး			
			ဦးစိုး ဦးစိုး			
ပထမအဆင့် အောက်ဖွဲ့		ကျွတ်ပတ်ရေးဆွဲခြင်း	ဦးစိုး ဦးစိုး	-	-	-
			ဦးစိုး ဦးစိုး			
			ဦးစိုး ဦးစိုး			
			ဦးစိုး ဦးစိုး			
			ဦးစိုး ဦးစိုး			
			ဦးစိုး ဦးစိုး			
အခြေခံအောက်အဖွဲ့			ဦးစိုး ဦးစိုး			
			ဦးစိုး ဦးစိုး			
			ဦးစိုး ဦးစိုး			
			ဦးစိုး ဦးစိုး			
			ဦးစိုး ဦးစိုး			
			ဦးစိုး ဦးစိုး			



VDP အရည်အသွေးထိန်းချုပ်မှု

ထိန်းချုပ်သူ-	ရက်စွဲ-	ရွာ- မြို့နယ်	VDP ရက်စွဲ ကျေးရွာအုပ်စု
---------------	---------	------------------	-----------------------------

VDP စာရွက်စာတမ်းပြီးဆုံးမှုကို စစ်ဆေးပါ။ (OM အရ)

- မျက်နှာဖုံး (အဖုံး)
- မာတိကာ
- ကျေးရွာအခြေခံ (data)
- PSA အကျဉ်းချုပ်နှင့် PRA လုပ်ငန်းစဉ်
- အမျိုးသားအမျိုးသမီး အဖွဲ့များ၏ အခက်အခဲများ
- ကျေးရွာမူှာမှန်းချက် (ဆွေးနွေးချက် ရလဒ်)
- အမျိုးသား၊ အမျိုးသမီးအဖွဲ့များ သဘောတူထားသည့် (၄) နှစ်အတွက် ဦးစားပေး လုပ်ငန်းများ စာရင်း (အခြေခံ အဆောက်အဦး၊ အသက်မွေးမှု၊ ပညာရေး၊ လူမှုရေးထိန်းသိမ်းမှု၊)

နောက်ဆက်တွဲများ

- လူမှုရေးအကဲဖြတ်မှု၊ စာရွက်စာတမ်း၊ ဓါတ်ပုံနှင့် PRA လုပ်ငန်းစဉ်၊ မြေပုံများပါရမည်၊ စည်းစိမ်ပိုင်ဆိုင်မှု အဆင့်၊ Venn ပုံ.....
- ကျေးရွာစီမံကိန်း ရေးဆွဲရေး အစည်းအဝေးမှတ်တမ်း မိတ္တူ
- ကျေးရွာ၏ အချက်အလက် (PC 1 ပုံစံ)
- ကျေးရွာမူှာမှန်းချက်

(၂) လူမှုရေးအကဲဖြတ်မှုအရည်အသွေးနှင့် (VDP စစ်ဆေးပါ)

- VDP တွင် ပါဝင်သော ဦးရေ (အမျိုးသားအမျိုးသမီး)
- လူမှုရေးအကဲဖြတ်မှုအရည်အသွေးနှင့် VDP အတွက် ရက်ပေါင်း
- PRA အသုံးပြုမှုအရည်အတွက်
- ပါဝင်သောဦးရေနှင့် လုပ်ငန်းများ မှတ်တမ်းတင်ခြင်း (အစည်းအဝေးမှတ်တမ်း၊ ဓါတ်ပုံ၊ တိုင်းရင်းသားအနည်းစုနှင့် ထိခိုက်လွယ်သောအဖွဲ့များ၊)
 - အလွန်ကောင်
 - ကောင်း
 - ညံ့
- လုပ်ငန်းများမှတ်တမ်းတင်ခြင်းနှင့် အမျိုးသမီးအဖွဲ့အစည်း၏ ရလဒ်အား ခွဲခြားပေးထားသလား၊
 - ရှိ
 - မရှိ
- စီမံကိန်း အရေအတွက် (အမျိုးသား၊ အမျိုးသမီးရွေးချယ်မှုအရေအတွက်)

PRA နှင့်သက်ဆိုင်သော အခြားစီမံကိန်းအရေအတွက် (အမျိုးသားအမျိုးသမီးရွေးချယ်မှုအရေအတွက်)