

ပြည်ထောင်စုသမ္မတမြန်မာနိုင်ငံတော်အစိုးရ  
စိုက်ပျိုးရေး၊ မွေးမြူရေးနှင့် ဆည်မြောင်းဝန်ကြီးဌာန  
ကျေးလက်ဒေသဖွံ့ဖြိုးတိုးတက်ရေးဦးစီးဌာန

ကျွန်းစုမြို့နယ်



**လူထုပတ်ဝန်းကျင်ဖွံ့ဖြိုးရေး  
National Community Driven Development Project  
(NCDDP)**



**ကျေးရွာဖွံ့ဖြိုးရေး အစီအစဉ်  
Village Development Plan (VDP)**

တီးပူကျေးရွာ၊ ကမ်းကြီးကျေးရွာအုပ်စု

မာတိကာ

စဉ်	အကြောင်းအရာ	စာမျက်နှာ
၁	ကျွန်းစုမြို့နယ်မြေပုံ	၁
၂	ကျေးရွာအုပ်စုမြေပုံ	၂
၃	ကျေးရွာအုပ်စုတွင် ပါဝင်သောကျေးရွာများစာရင်း	၃
၄	လူထုပူးပေါင်းပါဝင်သော ဆန်းစစ်ခြင်းနှင့် အကဲဖြတ်ခြင်း လုပ်ငန်းစဉ်	၃
၅	ကျေးရွာသမိုင်းကြောင်း	၄
၆	ကျေးရွာသမိုင်းကြောင်းအပေါ်သုံးသပ်ချက်	၅
၇	လူမှုနှင့် အရင်းအမြစ်ပြုမြေပုံ	၆
၈	လူမှုနှင့် အရင်းအမြစ်ပြုမြေပုံအပေါ်သုံးသပ်ချက်	၆
၉	ရာသီခွင်ပြုပြင်ကွဲဒီဇိုင်း	၈
၁၀	ရာသီခွင်ပြုပြင်ကွဲဒီဇိုင်းအပေါ်သုံးသပ်ချက်	၈
၁၁	အဖွဲ့အစည်းချိတ်ဆက်ပြုမြေပုံ	၉
၁၂	အဖွဲ့အစည်းချိတ်ဆက်ပြုမြေပုံအပေါ်သုံးသပ်ချက်	၁၀
၁၃	ပြဿနာသစ်ပင်များ	၁၁
၁၄	ပြဿနာသစ်ပင်များအပေါ်သုံးသပ်ချက်	၁၂
၁၅	ပင့်ကူအိမ်မြေပုံ	၁၃
၁၆	ပင့်ကူအိမ်မြေပုံအပေါ်သုံးသပ်ချက်	၁၃
၁၇	ထိခိုက်လွယ်အုပ်စုကိုသုံးသပ်ခြင်းဇယား	၁၄
၁၈	ထိခိုက်လွယ်အုပ်စုကိုသုံးသပ်ခြင်းဇယား အပေါ်သုံးသပ်ချက်	၁၅
၁၉	အသက်မွေးဝမ်းကြောင်းပြဇယား	၁၆
၂၀	ရွှေ့ပြောင်းသွားလာမှုပြုမြေပုံ	၁၇
၂၁	မှတ်တမ်းဓါတ်ပုံများ	၁၈
၂၂	ကော်မတီဝင်များစာရင်း	၂၀
၂၃	ကျေးရွာအခြေခံအချက်အလက်များ (ပုံစံ - ၈ - ၁)	၂၁
၂၄	စီမံကိန်းစက်ဝန်းအချိန်ဇယား (ပုံစံ ၈-၂)	၂၄
၂၅	ကျေးရွာဖွံ့ဖြိုးရေး ဦးစားပေး အစီအစဉ် (ပုံစံ ၈-၃)	၂၆
၂၆	ကျေးရွာအုပ်စုစီမံကိန်းလုပ်ငန်းခွဲရွေးချယ်ခြင်း (ပုံစံ ၈-၄)	၂၉
၂၇	အစည်းအဝေးတက်ရောက်သူများစာရင်း	၃၂
၂၈	အစည်းအဝေးမှတ်တမ်းများ	၄၃
၂၉	ကဏ္ဍအလိုက် ဖွံ့ဖြိုးရေး ဦးစားပေးလုပ်ငန်းများ	၄၆
၃၀	VDP အရည်အသွေးထိန်းချုပ်မှု	၄၇

# ကျွန်းစုမြို့နယ်အခြေပြမြေပုံ

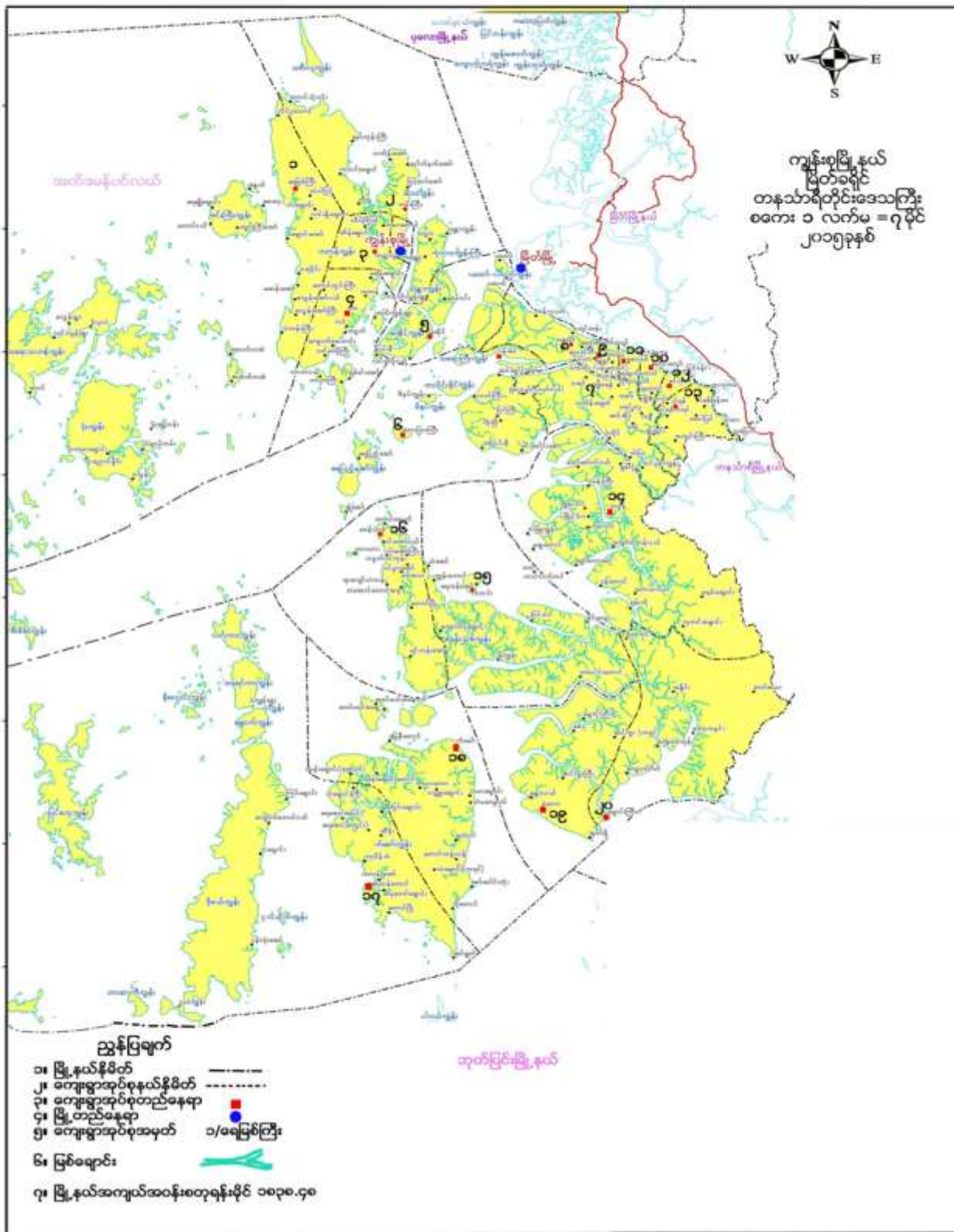

# ကျေးရွာအုပ်စုမြေပုံ

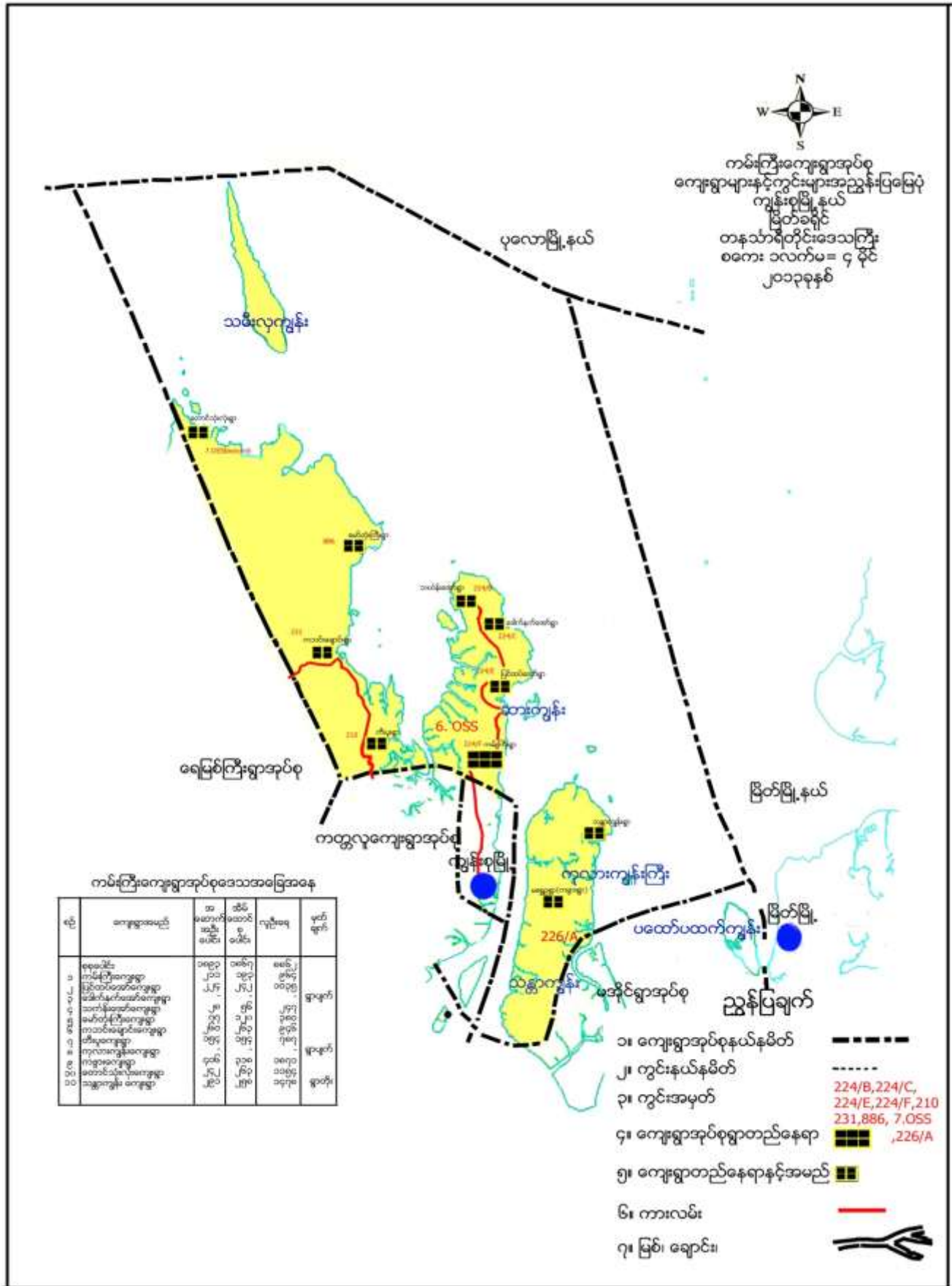



ကျေးရွာအုပ်စုအတွင်းပါဝင်သော ကျေးရွာများ

- ၁ - ကမ်းကြီးကျေးရွာ
- ၂ - ပြင်ထပ်အော်ကျေးရွာ
- ၃ - သင်္ကန်းအော်ကျေးရွာ
- ၄ - မရွှေဦးကျေးရွာ
- ၅ - မော်တုံးကြီးကျေးရွာ
- ၆ - တောင်သုံးလုံးကျေးရွာ
- ၇ - သန္တာကျွန်းကျေးရွာ
- ၈ - တီးပူကျေးရွာ
- ၉ - ကဘင်းချောင်းကျေးရွာ

လူထုပူးပေါင်းပါဝင်သော လူမှုဆန်းစစ်ခြင်းနှင့် အကဲဖြတ်ခြင်း လုပ်ငန်းစဉ် (PSA/PRA) အကျဉ်းချုပ်

စဉ်	အသုံးပြုခဲ့သော PRA Tool များ
၁	ကျေးရွာသမိုင်းကြောင်း
၂	လူမှုနှင့်အရင်းအမြစ်ပြမြေပုံ
၃	ရာသီခွင်ပြ ပြက္ခဒိန်
၄	အဖွဲ့အစည်းချိတ်ဆက်မှုပြမြေပုံ
၅	ပြဿနာသစ်ပင် (၁)
၆	ပြဿနာသစ်ပင် (၂)
၇	ပြဿနာသစ်ပင် (၃)
၈	ပင့်ကူအိမ်မြေပုံ
၉	ထိခိုက်လွယ်အုပ်စုကိုသုံးသပ်ခြင်းဇယား
၁၀	အသက်မွေးဝမ်းကြောင်းပြမြေပုံ
၁၁	ရွှေ့ပြောင်းသွားလာမှုပြမြေပုံ



ကျေးရွာသမိုင်းကြောင်း

၁၉၇၈ - ၂၇.၁၂.၂၀၂၅  
 အုပ်ချုပ် - ဇာနည် (ဇော်)  
 ကျေးရွာ - ဇော်၊ မိုး

ဒို့. နောင်ဆွေ နွဲ့သူ  
 ဒို့. ငါးပေ  
 ပါဝင်ဆွေးနွေးခဲ့သူ  
 ၁၂

ကျေးရွာသမိုင်းကြောင်း

ကျား = ၁၁ / မွေး = ၂

စဉ်	ခုနှစ်	အကြောင်းအရာ	ကောင်ကျိုး ဆိုးကျိုး	ဒို့. နောင်ဆွေ
1	1935	ဤဇာနည်မြို့နယ်အစိုးရတော်ဝင်တစ် ဆောင်ခဲ		ဇော်၊ ဇာနည်၊ ဇော်
2	1938	အိမ်ခြေ (၇၀) အိမ်ခြေလေးလေး ကုန်းကြီးကျောင်းတော်တည်ဆောက် ခဲ့		ဇော်၊ ဇာနည်၊ ဇော်၊ ဇော်
3	1940	ကာကွယ်ရေးကျောင်း တည်ဆောက် ဆောင်ခဲ့		ဇော်၊ ဇော်၊ ဇော်
4	1945	စာသင်ကျောင်း တည်ဆောက်ခဲ့	၃၆ ဦး	ဇော်၊ ဇော်၊ ဇော်
5	1947	ဤရွာရွာသားများ နေထိုင်ရာအတွက် နယ်စပ်၊ ၂၃၆ ပတ်၊ ၁၂၀၀ နေရာ တည်	၁၀ (ဝေအံ့)	
6	1978	ဤရွာအတွင်းကျောင်းတိုင်း ကျောင်းတိုင်း	၅၀ နေရာ (၁၅)	
7	1989	KNU ဤရွာကျောင်းတိုင်း၊ ဇော်၊ ဇော်၊ ဇော်၊ ဇော်၊ ဇော်၊ ဇော်၊ ဇော်၊ ဇော်၊ ဇော်၊ ဇော်၊ ဇော်၊ ဇော်၊ ဇော်၊ ဇော်၊ ဇော်၊ ဇော်၊ ဇော်၊	၃ (ဇော်)	
8	1995	ဇော်၊ ဇော်၊ ဇော်၊ ဇော်၊ ဇော်၊ ဇော်		
9	၂၀၀၇	ဇော်၊ ဇော်၊ ဇော်၊ ဇော်၊ ဇော်၊ ဇော်		ဇော်၊ ဇော်၊ ဇော်
10	၂၀၂၄	ဇော်၊ ဇော်၊ ဇော်၊ ဇော်၊ ဇော်၊ ဇော်၊ ဇော်၊ ဇော်၊ ဇော်၊ ဇော်၊ ဇော်၊ ဇော်၊ ဇော်၊ ဇော်၊ ဇော်၊		
	၂၀၂၅	ဇော်၊ ဇော်၊ ဇော်၊ ဇော်၊ ဇော်၊ ဇော်၊ ဇော်၊ ဇော်၊ ဇော်၊ ဇော်၊		



### ကျေးရွာသမိုင်းကြောင်းအပေါ်သုံးသပ်ချက်

နေ့စွဲ - ၂၇.၁၂.၂၀၁၅

စတင်ချိန် - နံနက် (၈:၀၀) နာရီ

ပြီးဆုံးချိန် - နံနက် (၁၁:၀၀) နာရီ

တနင်္သာရီတိုင်းဒေသကြီး၊ ကျွန်းစုမြို့နယ်၊ ကမ်းကြီးကျေးရွာအုပ်စု၊ တီးပူကျေးရွာ၊ အုပ်ချုပ်ရေးမှူး ဦးစောဘလူးဘက် နေအိမ်တွင် စတင်ဆွေးနွေးခဲ့ပါသည်။ ခရစ်သက္ကရာဇ် ၁၉၃၅ ခုနှစ်ဝန်းကျင်တွင် ပိုးလန်းကလေးမှ ဦးဆောင်ပြီး ရွာကိုအိမ်ခြေ (၃)အိမ်ဖြင့် စတင်တည်ထောင်ခဲ့ပါသည်။ ၁၉၃၈ ခုနှစ်တွင် ဖိုးသိန်း၊ ဖွားမြင်တို့မှ ဦးဆောင်ပြီး အိမ်ခြေ (၁၀) အိမ်ဖြင့် တည်ထောင်လာကြပါသည်။ ဗုဒ္ဓဘာသာဝင်များလာကာ ဘာသာတရားတိုးပွားလာစေရန် ဘုန်းကြီးကျောင်းကို စတင်တည်ထောင်လာခဲ့ကြပါသည်။ တီးပူကျေးရွာသည် ကတန်ကျွန်းပေါ်တွင်တည်ရှိ၍ ဗမာ၊ ကရင် လူမျိုးများနေထိုင်ကြပါသည်။ တီးပူကျေးရွာ တွင် ခရစ်ယာန်ဘာသာဝင်များ ရှိသောကြောင့် ခရစ်ယာန်ကျောင်းကို ကိုယ်ထူကိုယ်ထစနစ်ဖြင့် စတင်တည်ဆောက်နိုင်ခဲ့ပါသည်။ ၁၉၄၅ ခုနှစ်တွင် အိမ်ခြေများပြားလာပြီး ကျောင်းနေအရွယ် ခလေးငယ်များ ပညာသင်ကြားနိုင်ရန် ကျောင်းသားဦးရေ (၂၅) ဦးခန့်ဖြင့် စသင်ကျောင်းကို ကျေးရွာလူထုလုပ်အားဖြင့် တည်ဆောက်နိုင်ခဲ့ပါသည်။ ၁၉၄၇ ခုနှစ်တွင် ရွာသူရွာသားများကို ကွန်မြူနစ်များက နှိပ်စက်ညှဉ်းပန်း သတ်ဖြတ်ခဲ့၍ လူဦးရေ (၁၀)ဦးခန့် သေဆုံးခဲ့ရသည်ဟု ရှေးလူကြီးများ၏ ပြောပြချက်အရ သိရှိရပါသည်။ ၁၉၇၈ ခုနှစ်တွင် ရွာ၌ မုန်တိုင်းကျရောက်၍ ဥယျာဉ်ခြံမြေ (၈၀ ဧက)ခန့် ပျက်စီးခဲ့ရသည်ဟု သိရှိခဲ့ရပါသည်။ ၁၉၈၉ ခုနှစ်တွင် KNU ရွာသို့ ရောက်ရှိလာပြီး စစ်တပ်နှင့် မပြေလည်ဖြစ်ကာ သတ်ဖြတ်သဖြင့် လူ(၈)ဦး သေဆုံးခဲ့ရသည်ဟု သိရှိခဲ့ရပါသည်။ ရွာသူ/သားအသက်ဆုံးရှုံးမှုများ ဖြစ်ခဲ့ရပါသည်။ ၁၉၉၅ ခုနှစ်တွင် ကျွန်းစုမှ တီးပူကျေးရွာ မြေသားလမ်း ဖောက်လုပ်ခဲ့ပါသည်။ ၂၀၁၄ ခုနှစ်တွင် ကျွန်းစု၊ တီးပူကျေးရွာမြေသား လမ်းကို ကျောက်ခင်းလမ်းအဖြစ် ဖောက်လုပ်ခဲ့ပါသည်။ ဆက်လက်ပြီး ၂၀၁၄ ခုနှစ်မှာပင် ကမ္ဘာ့ဘဏ်ထောက်ပံ့ပေးသော လူထုဗဟိုပြုစီမံကိန်း ရံပုံငွေဖြင့် စာသင်ကျောင်းဆောင်ကို တိုးချဲ့ တည်ဆောက်နိုင်ခဲ့ပါသည်။ ၂၀၁၅ ခုနှစ်တွင် ထပ်မံပြီး လူထုဗဟိုပြုစီမံကိန်း ရံပုံငွေဖြင့် ကျေးရွာ ချောင်းကူးတံတားကို အကောင်အထည်ဖော်ဆောင်ရွက်နိုင်ခဲ့ပါသည်။

ဦးဆောင်ဆွေးနွေးသူ - ဆရာဦးစောဂေါမေ

ပါဝင်ဆွေးနွေးသူ - ကျေးရွာသူ/သား( ၁၂) ဦး။

## လူမှုနှင့် အရင်းအမြစ်ပြုမြေပုံ



### လူမှုနှင့်အရင်းအမြစ်ပြုမြေပုံအပေါ်သုံးသပ်ချက်

နေ့စွဲ - ၂၇.၁၂.၂၀၁၅

နေရာ - တီးပူကျေးရွာ၊ အုပ်ချုပ်ရေးမှူးနေအိမ်။

တီးပူကျေးရွာသည် ဥယျာဉ်ခြံစိုက်ပျိုးခြင်းလုပ်ငန်း နှင့် ရေလုပ်ငန်းကို အဓိကလုပ်ကိုင်ကြပါသည့် ကျေးရွာ ဖြစ်သည်။ တီးပူကျေးရွာမြေပုံကို ကြည့်ခြင်းအားဖြင့် ရွာအနေအထားသည် ကျယ်ပြန့်သော ရွာဖြစ်သည်။ ကျေးရွာ အတွင်းရှိ ကျွန်းပတ်လမ်းတစ်လျှောက်နှင့် ဘုရားကျောင်းထိ အိမ်ခြေအများစု နေထိုင်သည့်ကိုတွေ့ရှိရပါသည်။ ကျန်အိမ်များသည် မိမိ၏ဥယျာဉ်ခြံမြေထဲတွင် ပင်နေထိုင်ကြပါသည်။ တီးပူကျေးရွာသည် ကရင်လူမျိုး၊ ဗမာလူမျိုး များနေထိုင်ကြပါသည်။ တီးပူကျေးရွာတွင် အိမ်ခြေ (၁၁၄) အိမ်၊ အိမ်ထောင်စု (၁၈၀) ရှိပြီး၊ အမျိုးသားလူဦးရေ (၂၂၆)၊ အမျိုးသမီးဦးရေ (၂၄၁) ဦးခန့်နေထိုင်ကြပါသည်။ တီးပူကျေးရွာသည် ဗုဒ္ဓဘာသာဝင်များရှိသည့်အတွက် စေတီပုထိုး၊ ဘုန်းတော်ကျောင်းလည်း တည်ရှိပါသည်။ တီးပူကျေးရွာသည် မြေဧရိယာကျယ်ပြန့်သော ရွာဖြစ်သောကြောင့် ရွာအတွင်း





ဆက်သွယ်ထားသောလမ်းမှာ မြေသားပေါ်မှ လူသွားလမ်းကြောင့် သွားလာရခက်ခဲလှပါသည်။ တီးပူကျေးရွာမြေပုံ သုံးသပ်ချက်အရ စမ်းချောင်းကြီး၊ စမ်းချောင်းငယ်များ ပေါများသည်ကိုတွေ့ရပါသည်။ စမ်းချောင်းကြီးကို ဖြတ်သန်းသွားလာ ရေးအတွက် မိုးရာသီတွင် သွားလာရခက်ခဲလှပါသည်။ တီးပူကျေးရွာသည် ဥယျာဉ်ခြံစိုက်ပျိုးခြင်း လုပ်ငန်းနှင့် ပင်လယ်ပြင်ကို အမှီပြုပြီး ပင်လယ်ငါးဖမ်းလုပ်ငန်းဖြင့် အသက်မွေးလုပ်ကိုင်စားသောက်ကြရပါသည်။ ထို့အပြင်ဈေးဆိုင်များလည်းရှိပါသည်။ အဓိကကူးသန်းရောင်းဝယ်သည့်နေရာမှာ မြိတ်မြို့ကို အဓိကထားပြီး ကုန်ရောင်းကုန်ဝယ်ပြုလုပ်ကြသည့် ရွာဖြစ်သည်။

တီးပူကျေးရွာသည် အလယ်တန်းကျောင်းအဆင့်အထိ ကျေးရွာနေ ကျောင်းသူ/သားငယ်များ ကျောင်း တက်နိုင်ခဲ့ပါသည်။ အလယ်တန်းအောင်မြင်ပြီး ပညာဆက်လက်သင်ကြားနိုင်ရန် တစ်ခြားနေရာသို့ ပြောင်းရွှေ့ ပြီးပညာကိုဆက်လက်သင်ကြားရပါသည်။ ထိုသို့သင်ကြားရာတွင် စီးပွားရေးအဆင်ပြေသော မိသားစုဝင်များ သာ ပညာကိုဆက်လက်သင်ကြားခွင့်ရရှိခဲ့ပါသည်။ တီးပူကျေးရွာတွင် ကျန်းမာရေးဆေးပေးခန်း မရှိသည့်အတွက် ကျန်းမာရေးနှင့်ပတ်သက်၍ လက်လှမ်းမမှီခြင်း၊ ငွေကြေးရှိသူများသာ ကျွန်းစုမြို့၊ မြိတ်မြို့သို့တက်ရောက်ပြီး ဆေးကုသမှုခံယူခြင်း၊ ငွေကြေးမတတ်နိုင်သော မိသားစုဝင်များသည် အသက်အန္တရာယ်နှင့် ကြုံတွေ့ရပါသည်။ ကျေးရွာဖွံ့ဖြိုးရေးနှင့် လူမှုရေးလုပ်ဆောင်ကြသောအခါ ကျေးရွာ လူထုပူးပေါင်းလုပ်ဆောင်ကြပါသည်။ အစည်းအဝေး ခေါ်ယူရာတွင်လည်း (၁၀) အိမ်စုအလိုက်ပူးပေါင်း လုပ်ဆောင်ကြပါသည်။

**အနှစ်ချုပ်**

တီးပူကျေးရွာတွင် ကျေးရွာတွင်းလမ်းပန်းဆက်သွယ်ရေး မကောင်းသဖြင့်သွားလာရေးခက်ခဲခြင်း၊ မိုးရာသီတွင် စမ်းချောင်းကြီး၊ စမ်းချောင်းငယ်များ ရေလျှံခြင်းကြောင့် ကျေးရွာလူထုနှင့် ကျောင်းသား/သူများ သွားလာရေးခက်ခဲခြင်း၊ စီးပွားရေးအဆင်မပြေသဖြင့် တစ်ခြားနေရာသို့ ဆက်လက်ပညာသင်ကြားရန် အဆင်မပြေခြင်း၊ ထို့ကြောင့် ပညာတတ်မြောက်မှုနည်းခြင်း၊အသိပညာဗဟုသုတနည်းပါးခြင်း၊ တီးပူကျေးရွာတွင် ဆေးပေးခန်းမရှိသဖြင့် ငွေကြေး မတတ်နိုင်သော သူများမှာဆေးကုသခံယူရန် ခက်ခဲခြင်းရှိနေပါသည်ဟု လေ့လာတွေ့ရှိရပါသည်။

- ဦးဆောင်ဆွေးနွေးသူ - ဦးငွေလင်း၊
- ပါဝင်ဆွေးနွေးသူ - ကျေးရွာသူ/သား (၁၂) ဦး။

## ရာသီခွင်ပြ ပြက္ခဒိန်



လအမျိုးအမည်	ဇန်နဝါရီ	ဖေဖော်ဝါရီ	မတ်	ဧပြီ	မေ	ဇွန်	ဇူလိုင်	ဇူလိုင်	စက်တင်ဘာ	အောက်တိုဘာ	နိုဝင်ဘာ	ဒီဇင်ဘာ
ရာသီဥတု												
ကျားမာကျား	ပွဲလမ်းသဘင်	ပွဲလမ်းသဘင်	ပွဲလမ်းသဘင်	ပွဲလမ်းသဘင်	ပွဲလမ်းသဘင်	ပွဲလမ်းသဘင်	ပွဲလမ်းသဘင်	ပွဲလမ်းသဘင်	ပွဲလမ်းသဘင်	ပွဲလမ်းသဘင်	ပွဲလမ်းသဘင်	ပွဲလမ်းသဘင်
အလုပ်အကိုင်	အလုပ်အကိုင်	အလုပ်အကိုင်	အလုပ်အကိုင်	အလုပ်အကိုင်	အလုပ်အကိုင်	အလုပ်အကိုင်	အလုပ်အကိုင်	အလုပ်အကိုင်	အလုပ်အကိုင်	အလုပ်အကိုင်	အလုပ်အကိုင်	အလုပ်အကိုင်
ပွဲလမ်းသဘင်												
ဒေသထွက်ကုန်												
ဝေငွေ												

### ရာသီခွင်ပြ ပြက္ခဒိန် အပေါ်သုံးသပ်ချက်

နေ့စွဲ - ၂၈.၁၂.၂၀၁၅

စတင်ချိန် - နံနက် (၈:၀၀)၊

ပြီးဆုံးချိန် - နံနက် (၁၁:၃၀)၊

နေရာ - တီးပူကျေးရွာ၊ လက်ဖက်ရည်ဆိုင်၊

တီးပူကျေးရွာ၏ ရာသီခွင်ပြဇယားကို တီးပူကျေးရွာ လက်ဖက်ရည်ဆိုင်တွင် စတင်ဆွေးနွေးခဲ့ပါသည်။ ဆွေးနွေးပွဲတွင် ရာသီသတိပေးအခြေအနေ၊ ကျန်းမာရေး၊ အလုပ်အကိုင်၊ ပွဲလမ်းသဘင်၊ ဒေသထွက်ကုန်၊ ဝေငွေ၊ ထွက်ငွေများကိုအဓိကထားဆွေးနွေးခဲ့ပါသည်။ တီးပူကျေးရွာ၏ ရာသီသတိပေးအခြေအနေတွင် ကဆုန်လမှ သီးတင်းကျွတ်လအထိ တိမ်အသင့်အတင့်နှင့် မိုးရွာသွန်းမှုရှိပြီး တန်ဆောင်မုန်းလမှ တန်ခူးလအထိ သာယာပါသည်။ ကျန်းမာရေးအခြေအနေတွင် ရာသီအလိုက်ရောဂါများ ဖြစ်ပေါ်လေ့ရှိပါသည်။ အလုပ်အ ကိုင်များအရ တစ်နှစ်ပတ်လုံး ဥယျာဉ်ခြံလုပ်ငန်းနှင့် ငါးဖမ်းလုပ်ငန်းကို လုပ်ကိုင်ကြပါသည်။ လအ လိုက်ပွဲလမ်းသဘင်ကိုလည်း ဆင်နွဲ့ခဲ့ကြပါသည်။ ဒေသထွက်ကုန်များမှာ တော်သလင်းလမှ တန်ခူးလအထိ ကွမ်းသီး၊ အုန်းသီးထွက်ရှိပါသည်။ ကဆုန်လမှ ဝါခေါင်လအထိ

ခုရင်းသီး၊ အုန်းသီး ထွက်ရှိသည်ကို တွေ့ရှိရပါသည်။ မိုးကြီးသောလများတွင် အလုပ်လုပ်ချိန်နည်းပါသည်။ သီးနှံထွက်ရှိမှု နည်းပါးသည့် လများတွင် ကျပန်းအလုပ်လုပ်ကိုင်ပြီး အသက်မွေးကြပါသည်။

### အနှစ်ချုပ်

အလုပ်အကိုင်ရှားပါးခြင်း၊ စီးပွားရေးအဆင်မပြေခြင်း၊ စားဝတ်နေရေးခက်ခဲခြင်း၊ ဆင်းရဲသားများ ပေါများခြင်း၊ ကျပန်းအလုပ်သမားများ ပေါများသည်ကိုတွေ့ရပါသည်။ ဆင်းရဲသားများသည် ဥယျာဉ်ခြံပိုင်ရှင် များထံတွင် ကျပန်း အလုပ်လုပ်ကိုင်ပြီး အသက်မွေးကြပါသည်။

ဦးဆောင်ဆွေးနွေးသူ - ဒေါ်ချိုဝါစိုး၊

ပါဝင်ဆွေးနွေးသူ - ကျေးရွာသူ/သား (၁၂) ဦး။

### အဖွဲ့အစည်းချိတ်ဆက်မှုပြမြေပုံ





### အဖွဲ့အစည်းချိတ်ဆက်ပြ မြေပုံအပေါ် သုံးသပ်ချက်

နေ့စွဲ - ၂၇.၁၂.၂၀၁၅

စတင်ချိန် - နံနက် (၈:၀၀) နာရီ

ပြီးဆုံးချိန် - နံနက် (၁၁:၃၀) နာရီ

နေရာ - တီးပူကျေးရွာ၊ အုပ်ချုပ်ရေးမှူးနေအိမ်။

တီးပူကျေးရွာ၊ အုပ်ချုပ်ရေးမှူးနေအိမ်တွင် နံနက် (၈:၀၀) နာရီ အချိန်၌ စတင်ဆွေးနွေးခဲ့ပါသည်။ ကျေးရွာအတွင်းရှိ ဖွဲ့စည်းထားသော အဖွဲ့အစည်းများ၏ ချိတ်ဆက်လုပ်ဆောင်မှုများကို သိသာစေရန် အဓိကထားဆွေးနွေးခဲ့ကြပါသည်။ ဆွေးနွေးပွဲမှ ကျေးရွာအတွင်းရှိ အဖွဲ့အစည်းများမှာ ကျေးရွာလူထုကို အခြေခံ၍ အုပ်ချုပ်ရေး၊ မီးလင်းရေးကော်မတီ၊ ကျောင်းကော်မတီ၊ ရပ်မိရပ်ဖ၊ ဂေါပက၊ ကာလသား၊ ကာလသမီး၊ လူထုဗဟိုပြုစီမံကိန်းကော်မတီ၊ E.C လူငယ်အဖွဲ့၊ ခရစ်ယာန်ဂေါပကအဖွဲ့၊ ကျန်းမာရေးလုပ်သား စသည့်ဖြင့် အဖွဲ့အစည်းများစွာရှိပြီး ကျေးရွာဖွံ့ဖြိုးရေးအတွက် စည်းလုံးညီညွတ်စွာဖြင့် လုပ်ကိုင်လေ့ရှိပါသည်။ ပြင်ပအဖွဲ့အစည်းများ အနေဖြင့် KDN ၊သမဝါယမ၊ ငှက်ဖျားတိုက်ဖျက်ရေး၊ စိမ်းလန်းအမိမြေ၊ ကျေးလက်ဦး စီးဌာန တို့နဲ့လည်း ချိတ်ဆက်လုပ်ကိုင် နေသည်ကိုတွေ့ရှိရပါသည်။

### အနှစ်ချုပ်

တီးပူကျေးရွာသည် အဖွဲ့အစည်းချိတ်ဆက်မှု ပြဿနာကို ကြည့်ခြင်းအားဖြင့် ကျေးရွာအတွင်းတွင် ကျေးရွာလူထု စည်းလုံးညီညွတ်စွာ လက်တွဲပြီး လုပ်ကိုင်လေ့ရှိသည်ကို လေ့လာတွေ့ရှိရပါသည်။

ဦးဆောင်ဆွေးနွေးသူ - ဦးဂေါမေ၊

ပါဝင်ဆွေးနွေးသူ - ကျေးရွာသူ/သား (၉) ဦး။

# ပြဿနာသစ်ပင်များ

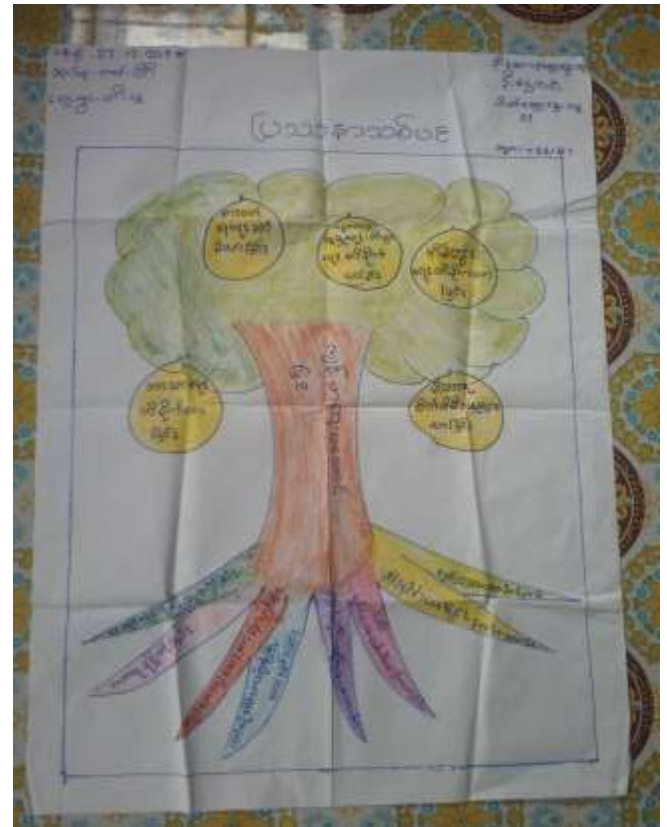



## ပြဿနာသစ်ပင်များအပေါ်သုံးသပ်ချက်

နေ့စွဲ - ၂၇.၁၂.၂၀၁၅

တီးပူကျေးရွာ၏ အခက်အခဲများကို ဖော်ထုတ်နိုင်ရန်နှင့် လိုအပ်ချက်၊ ရည်မှန်းချက် များဖြစ်သော ပြဿနာသစ်ပင် (၃)ပင်ကို ကျေးရွာအတွင်း တွင်ပြုလုပ်ခဲ့ပါသည်။ လူထုစည်းရုံးရေးမှူးများသည် ကျေးရွာအတွင်းသို့ သွားရောက်ပြီး ကျေးရွာလူထုကိုယ်တိုင် ပူးပေါင်းပါဝင်သော ဆန်းစစ်မှုကို ပြုလုပ်ခဲ့ပါသည်။ ပြဿနာသစ်ပင်တွင် ကျေးရွာ၏ အဓိကအခက်အခဲများအပြင် ကျန်းမာရေးမကောင်းခြင်း၊ စားဝတ်နေရေးခက်ခဲခြင်း၊ အလုပ်အကိုင်ရှားပါးခြင်း၊ လူမှုရေးကိစ္စများကို အချိန်မီမသိရှိနိုင်ခြင်း၊ စသည့်အားဖြင့် လေ့လာ တွေ့ရှိရပါသည်။ တီးပူကျေးရွာသည် မြေဧရိယာ ကျယ်ပြန့်သည့်အတွက် မိုးရာသီတွင် သွားလာ ရ ခက်ခဲပါသည်။ လမ်းမကောင်းသည့်အတွက် ကျေးရွာလူထုများနှင့် ကျောင်းသူ/သားများ သွားလာ ရေး ခက်ခဲခြင်း၊ သယ်ယူပို့ဆောင်ရာတွင်လည်း ခက်ခဲလှပါသည်။ ထို့ကြောင့် သွားလာရေး အဆင်ပြေစေရန် လမ်းပြုပြင်ခြင်းလုပ်ငန်းကို အဓိကတောင်းဆိုကြပါသည်။ ကျေးရွာဖွံ့ဖြိုးရေး လုပ်ငန်းအတွက် ကျေးရွာ သူ/သားများ အလိုရှိသော လုပ်ငန်းများမှာ လမ်းပြုပြင်ခြင်း၊ ဆေးပေးခန်း၊ မူကြိုကျောင်း၊ ကျန်းမာရေး ဗဟုသုတသင်တန်း၊ အတိုးနှုန်းသက်သာသော ငွေစု/ငွေချေး ကို အဓိက ဆွေးနွေးခဲ့ကြပါသည်။

### အနှစ်ချုပ်

ပြဿနာသစ်ပင်(၃)ပင်နှင့် ဆွေးနွေးမှုများကို လေ့လာခြင်းအားဖြင့် ကျေးရွာအတွင်း ဆက်သွယ်ထားသောလမ်းသည် မြေသားလမ်းဖြစ်သည့်အတွက် မိုးရာသီ၌ ကျောင်းသူ/သားများအတွက် သွားလာရေး ခက်ခဲခြင်း၊ ဒေသထွက်ကုန်များ သယ်ယူမှုခက်ခဲခြင်းကြောင့် သွားလာရေး အဆင်ပြေလာစေရန် အလေးထား ဆောင်ရွက်နေခြင်း၊ ကျန်းမာရေးအတွက်ခက်ခဲမှုရှိပြီး၊ စားဝတ်နေရေးခက်ခဲသဖြင့် အတိုးနှုန်းသက်သာသော ချေးငွေလုပ်ငန်းများ အပေါ်မူတည်၍ ကိုယ်ပိုင် တစ်ပိုင်တစ်နိုင် လုပ်ငန်းများ လုပ်ဆောင်လိုခြင်းများကို တွေ့ ရှိရပါသည်။

ဦးဆောင်ဆွေးနွေးသူ - ဦးငွေလင်း၊ ဒေါ်ချိုဝါစိုး

ပါဝင်ဆွေးနွေးသူ - ကျေးရွာသူ/သား (၁၁) ဦး

### ပင့်ကူအိမ်မြေပုံ

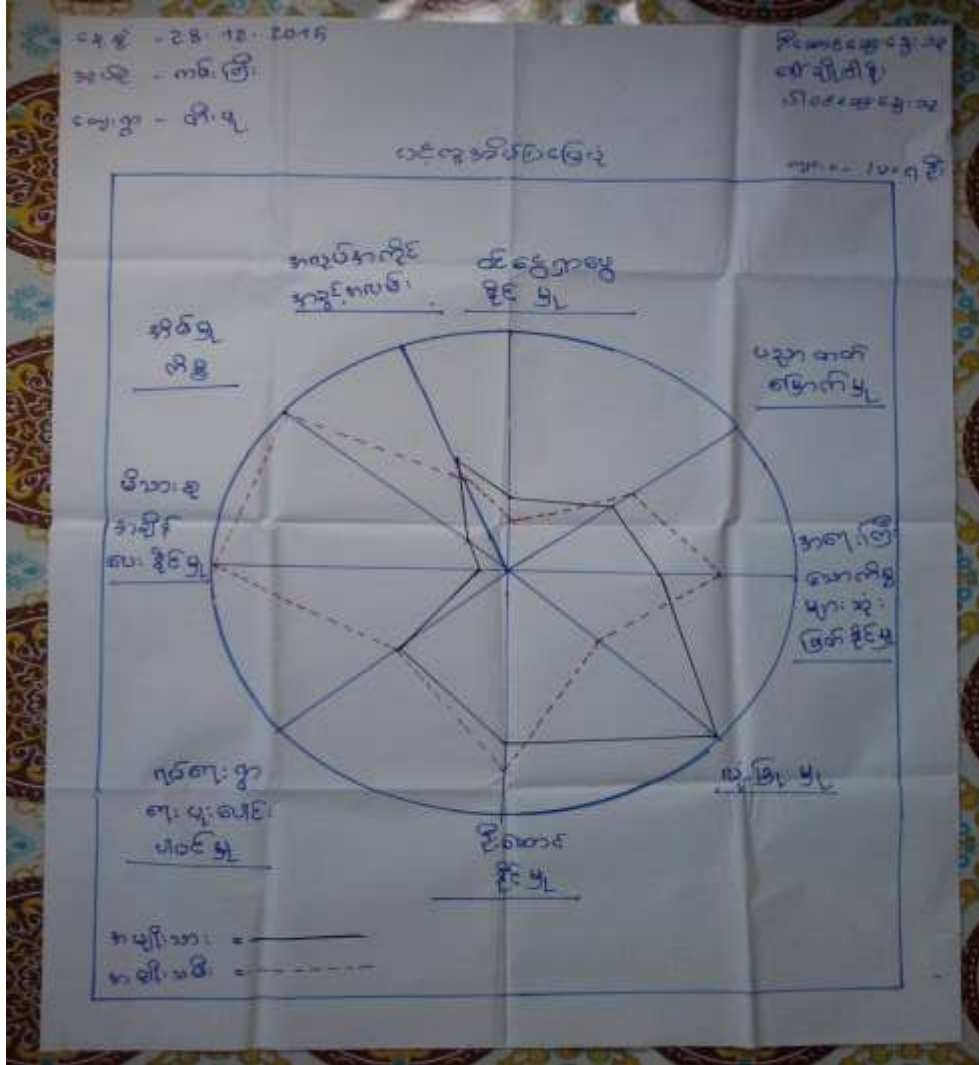

ပင့်ကူအိမ်မြေပုံအပေါ်သုံးသက်ချက်

- နေ့စွဲ - ၂၈.၁၂.၂၀၁၅
- စတင်ချိန် - နံနက် (၈:၀၀) နာရီ
- ပြီးဆုံးချိန် - နံနက် (၁၁:၃၀) နာရီ
- နေရာ - တီးပူကျေးရွာ၊ လက်ဖက်ရည်ဆိုင်။

ပင့်ကူအိမ်ဇယား၏ ရည်ရွယ်ချက်မှာ ကျေးရွာအတွင်း အမျိုးသားများ နှင့် အမျိုးသမီးတို့၏ အခန်းကဏ္ဍကို နှိုင်းယှဉ်လေ့လာနိုင်ရန် ဖြစ်ပါသည်။ ထိုသို့လေ့လာနိုင်ရန် အမျိုးသမီးများ သီးသန့်အဖွဲ့ခွဲ၍ အမျိုးသမီးများ၏ ဆွေးနွေးချက်များကို ဖော်ဆောင်နိုင်ရန် အချက်အလက်များကို ဖော်ထုတ်ရာတွင် အချက် (၉)ချက် ထွက်ပေါ်လာပါသည်။ ထိုအချက် (၉)ချက်မှာ ဝင်ငွေရှာဖွေနိုင်မှု၊ ပညာတတ်မြောက်မှု၊ ဆုံးဖြတ်နိုင်မှု၊ လုံခြုံမှု၊ ဦးဆောင်နိုင်မှု၊ ရပ်ရေး/ရွာရေး ပူးပေါင်းပါဝင်မှု၊ မိသားစုအပေါ်အချိန်ပေးနိုင်မှု၊ အိမ်မှုကိစ္စ၊ အလုပ်အကိုင်အခွင့်အလမ်း စသည်တို့ဖြစ်ပါသည်။

ထိုဆွေးနွေးချက်များကို သုံးသပ်ရလျှင် ရပ်ရေးရွာရေးပူး ပေါင်းပါဝင်မှုမှာ အမျိုးသားများနှင့် အမျိုးသမီးမှာ တန်းတူဖြစ်ကြောင်း၊ လုံခြုံမှုမှာ အမျိုးသားများမှာ ပိုမိုရရှိကြောင်း၊ အိမ်မှုကိစ္စ၊ မိသားစုအပေါ် အချိန်ပေးနိုင်မှုတို့တွင် အမျိုးသမီးများမှ အများဆုံးလုပ် ကိုင်နေကြောင်း စသည်ဖြင့် တွေ့ရှိရပါသည်။ အလုပ်အကိုင်အခွင့်အလမ်း၊ ဝင်ငွေရှာဖွေနိုင်မှုမှာ အမျိုး သားများက ပိုရရှိကြောင်း တွေ့ရှိရပါသည်။

**အနှစ်ချုပ်**

အမျိုးသမီးထု၏ ဆန္ဒသဘောမှာ အမျိုးသားများနှင့် တန်းတူရရှိလိုစေခြင်း၊ အလုပ်အကိုင် အ ခွင့်အလမ်း၊ ဝင်ငွေရှာဖွေမှုတို့တွင် ပါဝင်ရလျှင် ပို၍ကောင်းမွန်မည် ဖြစ်ကြောင်း ဆွေးနွေးပွဲတွင် ဆွေးနွေးခဲ့ကြပါသည်။

တီးပူကျေးရွာ၏ ပင့်ကူအိမ်ဇယားအပေါ်ခြုံငုံသုံးသပ်ရလျှင် အမျိုးသားများသည် အမျိုးသမီးများထက် အခွင့် အလမ်း ပိုရရှိကြောင်း တွေ့ရှိရပါသည်။

ဦးဆောင်ဆွေးနွေးသူ - ဒေါ်ချိုဝါစိုး၊

ပါဝင်ဆွေးနွေးသူ - ကျေးရွာသူ/သား (၁၁) ဦး။

**ထိခိုက်လွယ်အုပ်စုကိုသုံးသပ်ခြင်းဇယား**

စဉ်	အုပ်စု	အခြေခံအချက်အလက်	အခြေခံအချက်အလက်	ရာခိုင်နှုန်း
1	A	ပညာအဆင့် အောက်၊ အိမ်ထောင်ရေး၊ အိမ်ခြံမြေ၊ အိမ်အခြေအနေအထား၊ အိမ်အခြေအနေအထား၊ အိမ်အခြေအနေအထား	အိမ်အခြေအနေအထား၊ အိမ်အခြေအနေအထား၊ အိမ်အခြေအနေအထား	20%
2	B	ပညာအဆင့် အောက်၊ အိမ်ထောင်ရေး၊ အိမ်ခြံမြေ၊ အိမ်အခြေအနေအထား	အိမ်အခြေအနေအထား၊ အိမ်အခြေအနေအထား၊ အိမ်အခြေအနေအထား	30%
3	C	ပညာအဆင့် အောက်၊ အိမ်ထောင်ရေး၊ အိမ်ခြံမြေ၊ အိမ်အခြေအနေအထား	အိမ်အခြေအနေအထား၊ အိမ်အခြေအနေအထား၊ အိမ်အခြေအနေအထား	50%





### ထိခိုက်လွယ်အုပ်စုကိုသုံးသပ်ခြင်းဇယားအပေါ်သုံးသပ်ချက်

နေ့စွဲ - ၂၈.၁၂.၂၀၁၅

စတင်ချိန် - နံနက် (၈:၀၀) နာရီ

ပြီးဆုံးချိန် - နံနက် (၁၁:၃၀) နာရီ

နေရာ - တီးပူကျေးရွာ၊ အုပ်ချုပ်ရေးမှူးနေအိမ်။

တီးပူကျေးရွာ၊ လူနေမှုအခြေပြဇယား သုံးသပ်ချက်အစည်းအဝေးကို အုပ်ချုပ်ရေးမှူးနေအိမ်တွင် ဆွေးနွေးခဲ့ပါသည်။ ချမ်းသာသော အုပ်စုကို (A)အုပ်စု၊ မပြေလည်သောအုပ်စုကို (B) အုပ်စု၊ မပြေလည်သောအုပ်စုကို (C) အုပ်စုအဖြစ် သတ်မှတ်ထားပါသည်။ (A) အုပ်စုသည် အိမ်ခြေ (၂၀%)ရှိပြီး၊ ဥယျာဉ်ခြံ (ဧက ၂၀)ခန့်၊ ပျဉ်ထောင်အိမ်၊ တိုက်အိမ်၊ ပျဉ်ခင်း၊ သွပ်မိုး အိမ်များကို ပိုင်ဆိုင်ကြပါသည်။ (A) အုပ်စုသည် မိဘအမွေအနှစ်များကို ဆက်ခံထားသော အုပ်စုများဖြစ်ပြီး ကိုယ်ပိုင်စီးပွားရေးလုပ်ငန်းများ ကိုလည်း တိုးချဲ့လုပ်ကိုင်နိုင်ကြပါသည်။ (B) အုပ်စုသည် အိမ်ခြေ (၃၀%)ခန့်ရှိပြီး ဥယျာဉ်ခြံမြေ ဧက (၄.၅)ခန့်၊ ပျဉ်ခင်း၊ ယိုင်ကာ၊ ဖက်မိုး၊ အိမ်များကို ပိုင်ဆိုင်ကြပါသည်။ မိဘများထံမှ အနည်းငယ်သော အရင်းအနှီးကိုရရှိပြီး ပညာရေးစရိတ်မြင့်မားခြင်းကြောင့် လုပ်ငန်းတိုးချဲ့နိုင်မှု အားနည်းခဲ့ရပါသည်။ (C) အုပ်စုသည် အိမ်ခြေ (၅၀%) ခန့်ရှိပြီး ဖက်မိုး၊ ဖက်ကာ၊ ဝါးကြမ်းခင်း၊ ကျပန်းလုပ်ကိုင်နေကြရပါသည်။ အရင်းအနှီး မရှိခြင်း၊ ရွှေ့ပြောင်းနေ ထိုင်သူများခြင်းကြောင့် လုပ်ငန်းအတည်တကျမရှိသူများ ရှိကြပါသည်။

#### အနှစ်ချုပ်

မပြေလည်သော (C) အုပ်စုသည် ဖက်ကာ၊ ဖက်မိုး၊ ဝါးကြမ်းခင်းအိမ်ဖြင့် နေထိုင်ပြီး ကျပန်းအလုပ်ကို လုပ်ကိုင်စားသောက်ကြရပါသည်။ အလုပ်အကိုင်ရှားပါသည့်အတွက် တစ်ခြားရပ်ဝေးဒေသများသို့ မိသားစုနှင့် ဝေးပြီး အချိန်ကြာမြင့်စွာ သွားရောက်လုပ်ကိုင်ကြရပါသည်။ ထို့ကြောင့် ဝင်ငွေ၊ ထွက်ငွေ မမျှတ၍ အ ဆင်မပြေမှုများ ပိုမို ကြုံတွေ့ရပါသည်။

ဦးဆောင်ဆွေးနွေးသူ - ဦးစောဘလူးဘက်

ပါဝင်ဆွေးနွေးသူ - ကျေးရွာသူ/သား (၁၂) ဦး။

# အသက်မွေးဝမ်းကြောင်းပြဇယား



### ရွှေ့ပြောင်းသွားလာမှုပြင်ဆင်မှု

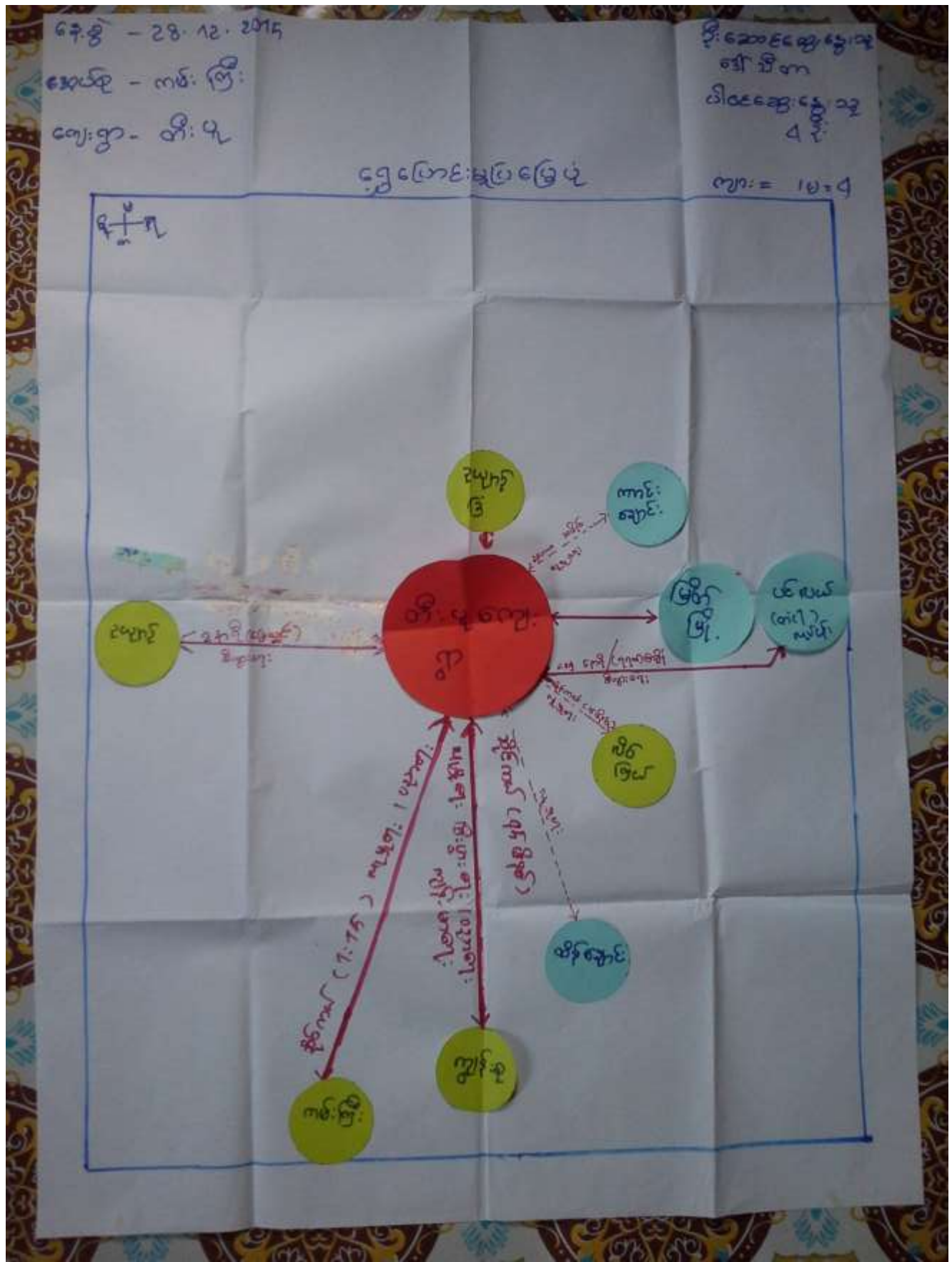

မှတ်တမ်းဓါတ်ပုံများ



ပထမအကြိမ် ရွာလုံးကျွတ် အစည်းအဝေး



PRA Tools အသုံးပြု၍ ကျေးရွာအခက်အခဲများ ဖော်ထုတ်ခြင်း

မှတ်တမ်းဓါတ်ပုံများ



စီမံကိန်းအထောက်အကူပြုကော်မတီဝင်များ



စီမံကိန်းလုပ်ငန်းခွဲပြုလုပ်မည့်နေရာအားတိုင်းတာခြင်း

ကော်မတီဝင်များစာရင်း

စဉ်	အမည်	ကျား၊ မ	ရာထူး
၁	ဦးတင်အေး	ကျား	ကျေးရွာ စီ/ထောက် ဥက္ကဋ္ဌ
၂	ဒေါ်ချိုဝါစိုး	မ	ကျေးရွာ စီ/ထောက် ဥက္ကဋ္ဌ
၃	ဦးဆာဝမ်း	ကျား	စောင့်ကြည့်၊ ကြီးကြပ်ရေး ဆပ်ကော်မတီ
၄	နော်သက်ဖော	မ	စောင့်ကြည့်၊ ကြီးကြပ်ရေး ဆပ်ကော်မတီ
၅	နော်သိုးထူး	ကျား	စောင့်ကြည့်၊ ကြီးကြပ်ရေး ဆပ်ကော်မတီ
၆	ဦးဝင်းထိုက်	မ	ဝယ်ယူရေး ဆပ်ကော်မတီ
၇	ဦးချစ်ဝေ	မ	ဝယ်ယူရေး ဆပ်ကော်မတီ
၈	ဒေါ်စန်းဝေ	ကျား	ဝယ်ယူရေး ဆပ်ကော်မတီ
၉	ဒေါ်ဆာဖော	ကျား	လည်ပတ်ရေးနှင့် ပြင်/ထိန်း ဆပ်ကော်မတီ
၁၀	ဦးဌေးအောင်	မ	လည်ပတ်ရေးနှင့် ပြင်/ထိန်း ဆပ်ကော်မတီ
၁၁	ဦးဆာဝေ	ကျား	လည်ပတ်ရေးနှင့် ပြင်/ထိန်း ဆပ်ကော်မတီ
၁၂	ဦးနက်ဆန်း	မ	စေတနာ့ဝန်ထမ်း
၁၃	ဒေါ်ထားထားလှိုင်	မ	စေတနာ့ဝန်ထမ်း
	စောဘလူးဆို		အကြံပြုတိုင်ကြားဖြေရှင်းရေး
	ဒေါ်ချို		အကြံပြုတိုင်ကြားဖြေရှင်းရေး
	ဒေါ်အိအိခိုင်		ကျေးရွာ စာရင်းကိုင်

ကျေးရွာ အခြေခံ အချက်အလက်များ (ပုံစံ - ၈ - ၁)

ကျေးရွာ	၀		 ပုံစံ - ၁ မကွေးပြည်နယ်အချက်အလက်များ (Form PC 1)
တစ် - ၁၀၁	၁၀၇		
၀၀ - ၁၂၅	၁၃၄		

အချက်အလက် မြို့အစားအရိပ် မြို့နယ်အရိပ်	အချက်အလက်အရိပ် မြို့အရိပ် ၅၇၇၅၃၄၀၁၅ မြို့နယ်အရိပ်	အချက်အလက်အရိပ် မြို့အရိပ် ၂၃၇ မြို့နယ်အရိပ်
--	---	---

ကျေးရွာ	၁၀၀	၅၆
ကျေးရွာ	၆၀	၃၅၂၆

ကျေးရွာ	၂၃၆	၇၄၇
ကျေးရွာအရိပ်	၁၆၇	၇

ကျေးရွာအရိပ်	အချက်အလက်အရိပ်	အချက်အလက်အရိပ်
အထက်ကျေးရွာ	<input type="checkbox"/>	<input type="checkbox"/>
အလယ်ကျေးရွာ	<input type="checkbox"/>	<input type="checkbox"/>
အောက်ကျေးရွာ	<input type="checkbox"/>	<input type="checkbox"/>
မြို့ကျေးရွာ	<input type="checkbox"/>	<input type="checkbox"/>
အခြား (မူပိုင်)	<input checked="" type="checkbox"/>	<input type="checkbox"/>
မှတ်ချက်		

စုစုပေါင်း - ၇

ကျေးရွာအရိပ် - ၂၄၇

ကျေးရွာ - ၁၃၄







(၁) ကုမ္ပဏီတွင် ခွဲစည်းထားသော အဖွဲ့အစည်းများ

လူထုဝင်္ဂီပြုပုံပုံစံကို ဤကုမ္ပဏီတွင် ကုမ္ပဏီခွဲစည်းရေးအဖွဲ့အစည်း (သို့) နှစ်စဉ်အဖွဲ့အစည်း (သို့) ဝင်ပေးရန် ခွဲစည်းထားသည့် အဖွဲ့အစည်းများရှိပါသလား။

ကုမ္ပဏီဝင်ပေးထား

အမည် ဦးကျော်စွာ

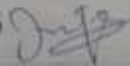
လက်မှတ်  ၀၄.၉.၂၀၁၆.၁၂.၂၀၁၆

လူထုဝင်ပေးရေးအဖွဲ့

အမည် ဦးကျော်စွာ

လက်မှတ်  ၀၄.၉.၂၀၁၆.၁၂.၂၀၁၆





ဒို့တရားရုံးအဖွဲ့ဝင်များ၏ အဖွဲ့ဝင်များ	၅.၃.၁၆	၅.၃.၁၆	၂၁	၃၅	၅၆	-
၆. ငွေကြေးရေးရာ ဝန်ထမ်းများ	၂၅.၂.၁၆	၂၅.၂.၁၆	၈	၈	၁၆	-
၇. စီမံခန့်ခွဲရေး ဝန်ထမ်းများ	မရှိ	မရှိ	မရှိ	မရှိ	မရှိ	မရှိ
၈. အခြားဝန်ထမ်းများ						
၉. အစုအဝေး ဝန်ထမ်းများ						
၁၀. အခြားဝန်ထမ်းများ						
၁၁. စီမံခန့်ခွဲရေး ဝန်ထမ်းများ						
၁၂. အခြားဝန်ထမ်းများ						
၁၃. စီမံခန့်ခွဲရေး ဝန်ထမ်းများ						
၁၄. အခြားဝန်ထမ်းများ						
၁၅. စီမံခန့်ခွဲရေး ဝန်ထမ်းများ						
၁၆. အခြားဝန်ထမ်းများ						
၁၇. စီမံခန့်ခွဲရေး ဝန်ထမ်းများ						
၁၈. အခြားဝန်ထမ်းများ						
၁၉. စီမံခန့်ခွဲရေး ဝန်ထမ်းများ						
၂၀. အခြားဝန်ထမ်းများ						





၁. ဆွတ်ပန်းခြံခြင်း- ဤစကားပြောပုံစံကိုတက်ရောက်ဆောင်ရွက်ရန်အတွက်  
ပတ်သည့်ဆရာများသည်အဓိကပျော်ပန်းချက်ဖြစ်သည်။

ဆွတ်ပန်းခြံပုံစံဖြင့်သာပျော်ပန်းချက်များ	ဆွတ်ပန်းခြံပုံစံဖြင့်သာပျော်ပန်းချက်များ
<p>၀ ကြွေးမာရေး၊ ပခုကငယ်၊ ဗဟုသုတ၊ ချွေး တိုး၊ စွမ်း၊ လော သရုပ်ကဏ္ဍ - ခေါင်း၊ များကို နည်း၊ နည်း၊ နည်း၊ ကုန်၊ ရောဂါ၊ နှင့်၊ လိုက်၊ နည်း၊ ခေါင်း၊ များ၊ ဆုံး၊ စွဲ၊ တက်၊ ရန်၊ သိ၊ သဘာဝ၊ ပြော၊ ဖြစ်။</p>	<p>၁ ငွေကြေး၊ ကဆင်ဖြေ၊ နှု၊ များ၊ ဤသရုပ်ကဏ္ဍ - - စာ၊ တက်၊ မှ၊ ရေး၊ ကဆင်၊ ပြော၊ လာ၊ ဖြစ်။ - သာ၊ သမ္မိ၊ ပခုကငယ်၊ ကဏ္ဍ၊ ကထောက်၊ တံ၊ ကောဇ်၊ လာ၊ ဖြစ်၊ ဖြစ်။ - ကျေး၊ ဖြေ၊ ကဆင်၊ ကတိ၊ ဖြစ်၊ မာ၊ လာ၊ ဖြစ်။</p>
<p>၂ ဆေးချို၊ ဤသရုပ်ကဏ္ဍ - ကဏ္ဍ၊ မော်၊ ခွန်၊ မာ၊ ကြ၊ သာ၊ ကလုံ၊ ဤ၊ လုံ၊ ကဏ္ဍ၊ ဖြစ်၊ ဖြစ်၊ ဖြစ်၊ မာ၊ တံ၊ မာ၊ နှစ်၊ မကော်၊ ဖြစ်၊ ဖြစ်၊ ကချိ၊ မိ၊ မာ၊ သို့၊ ဖြစ်၊ ဖြစ်။</p>	<p>၂ ဆေးချို၊ ဤသရုပ်ကဏ္ဍ - - ကဏ္ဍ၊ မော်၊ ကြွ၊ မာ၊ ရေး၊ ဖြစ်၊ သာ၊ များ၊ ကဆင်၊ ပြော ကျေး၊ ဖြစ်။ - ငွေကြေး၊ ကြွ၊ ခွန်၊ နည်း၊ ဖြစ်။ - ကျောက်၊ ကြွ၊ ကဏ္ဍ၊ မာ၊ ဖြစ်။ ကချိ၊ မိ၊ မာ၊ တံ၊ သို့၊ ဖြစ်၊ ဖြစ်။</p>
<p>၃ ဝင်ငွေ ဤသရုပ်ကဏ္ဍ - - စာ၊ တက်၊ မှ၊ ရေး၊ ကဆင်၊ ပြော၊ လာ၊ ကဏ္ဍ၊ မော်၊ ကြွ၊ မာ၊ ရေး၊ ဖြစ်၊ သာ၊ မာ၊ နှစ်၊ မကော်၊ ဖြစ်၊ ဖြစ်။</p>	<p>၃ ကျွန်ုပ်တို့ကဏ္ဍ - ဤသရုပ်ကဏ္ဍ - - ကဏ္ဍ၊ မော်၊ ကြွ၊ မာ၊ ရေး၊ ဖြစ်၊ သာ၊ မာ၊ နှစ်၊ မကော်၊ ဖြစ်၊ ဖြစ်။ - ကျွန်ုပ်တို့ကဏ္ဍ - ဤသရုပ်ကဏ္ဍ - ကဏ္ဍ၊ မော်၊ ကြွ၊ မာ၊ ရေး၊ ဖြစ်၊ သာ၊ မာ၊ နှစ်၊ မကော်၊ ဖြစ်၊ ဖြစ်။</p>
<p>၄ လမ်းကော်သရုပ်ကဏ္ဍ - - လမ်း၊ မာ၊ တက်၊ သွယ်၊ ရေး၊ ကောဇ်၊ လာ၊ ဖြစ်။ - သာ၊ သမ္မိ၊ ပခုကငယ်၊ ကဏ္ဍ၊ ကထောက်၊ တံ၊ ကောဇ်၊ လာ၊ ဖြစ်။</p>	<p>၄ လမ်းကော် သရုပ်ကဏ္ဍ - - လမ်း၊ မာ၊ တက်၊ သွယ်၊ ရေး၊ ကောဇ်၊ လာ၊ ဖြစ်။ - သာ၊ သမ္မိ၊ ပခုကငယ်၊ ကဏ္ဍ၊ ကထောက်၊ တံ၊ ကောဇ်၊ လာ၊ ဖြစ်။</p>
<p>၅ မျှော်စင် ဤသရုပ်ကဏ္ဍ - မာ၊ - မျှော်စင်၊ ကဏ္ဍ၊ မာ၊ တက်၊ သွယ်၊ ရေး၊ ကောဇ်၊ လာ၊ ဖြစ်။ မာ၊ တက်၊ သွယ်၊ ရေး၊ ကောဇ်၊ လာ၊ ဖြစ်။</p>	<p>၅ - ကိ၊ ဤသရုပ်ကဏ္ဍ - - ကောဇ်၊ သာ၊ ကောဇ်၊ သာ၊ များ၊ စာ၊ တက်၊ ရေး၊ ကောဇ်၊ လာ၊ လာ၊ ဖြစ်။ - သာ၊ သမ္မိ၊ ပခုကငယ်၊ ကဏ္ဍ၊ ကထောက်၊ တံ၊ ကောဇ်၊ လာ၊ ဖြစ်။</p>



ဤကျွေးမွေးရေး လာမည့် ( ၃ ) နှစ်အတွက် ဦးစားပေး ဖွံ့ဖြိုးတိုးတက်မှု လုပ်ငန်း အစီအစဉ်များအားပေးခြင်း (လူထုဝန်ထမ်းများကို ခန့်အပ်ရာတွင် အဆိုပြုသော အစီအစဉ်များကို ဦးစားပေး အဆင့်အလိုက်ပေးခြင်း ကျန် လူထုဝန်ထမ်း များအားလုံးအားလုံးနှင့် ပတ်သက်သည့် အစီအစဉ်များလည်းပေးပြန်ခြင်းသည် )

ကျွေးမွေးရေးအတွက် ဦးစားပေး ဖွံ့ဖြိုးတိုးတက်မှု လုပ်ငန်းစဉ်များ	အဆိုပြုသူ (အမျိုးသားများ/ အမျိုးသမီးများ/ အမျိုးသား + အမျိုးသမီး)	လူထုဝန်ထမ်းများအတွက် အဆိုပြုသည် (ဦးစားပေးအဆင့် အလိုက်ပေးခြင်း)	ခန့်မှန်း ကုန်ကျ စရိတ်	အကျိုးခံစားခွင့်ရှိသူ စုစုပေါင်းအရေအတွက်
၁။ လေ့ကျင့်ရေး နည်းပညာ	ကျား / ၁၀	လေ့ကျင့်ရေး		467
၂။ ဆေးဝါးများ	ကျား / ၁၀	ဆေးဝါး		
၃။ မျက်စိစစ်ဆေးရေး	ကျား / ၁၀	မျက်စိစစ်ဆေးရေး		
၄။ ကျန်းမာရေး စစ်ဆေးရေး	ကျား	ကျန်းမာရေး စစ်ဆေးရေး		
၅။ ငွေစု၊ ငွေချေး	ကျား / ၁၀	ငွေစု၊ ငွေချေး		
၆။ အိမ်စီမံခန့်ခွဲရေး	ကျား	အိမ်စီမံခန့်ခွဲရေး		

ဤကျွေးမွေးရေးစီမံခန့်ခွဲရေးအစီအစဉ်များကို အကျိုးရှိစေရန်အတွက် အောက်ဖော်ပြပါအတိုင်း

အမည် ဒေါ်ကင်စိန် လက်မှတ် [Signature] ရက်စွဲ ၂၀၁၅. ၁၂. ၁၀  
 အဖွဲ့ဝင် ဒေါ်အိမ်စိန် လက်မှတ် [Signature]

ကျေးရွာအုပ်စု စီမံကိန်းလုပ်ငန်းခွဲ ရွေးချယ်ခြင်း (ပုံစံ - ၀ - ၄)

**ပုံစံ PC-၄ ကျေးရွာအုပ်စု စီမံကိန်းလုပ်ငန်းခွဲ ရွေးချယ်ခြင်းပုံစံ**

လယ်ယာ/အခြား	ကျေးရွာအုပ်စု စီမံကိန်းလုပ်ငန်းခွဲ သည့်အစည်းအဝေးတွင်		ကျေးရွာအုပ်စု စီမံကိန်းလုပ်ငန်းခွဲ ရွေးချယ်ခြင်း		လက်ထောက်နှုန်းညွှန်းညွှန်း	
အကျဉ်းချုပ်	အကျဉ်းချုပ်	အကျဉ်းချုပ်	အကျဉ်းချုပ်	အကျဉ်းချုပ်	အကျဉ်းချုပ်	အကျဉ်းချုပ်
အရွက်အလက်များကို M13 ခု၊ အညွှန်းကိရိယာ						CF
ကျေးရွာအုပ်စု/အကျဉ်းချုပ်	ကျေးရွာအုပ်စု		ကျေးရွာအုပ်စု		ကျေးရွာအုပ်စု	
နေ့စွဲ ၂၀၂၂.၀၆.၂၀	ကျေးရွာအုပ်စု		ကျေးရွာအုပ်စု		ကျေးရွာအုပ်စု	
ရွာအုပ်စု/အကျဉ်းချုပ်	ကျေးရွာအုပ်စု		ကျေးရွာအုပ်စု		ကျေးရွာအုပ်စု	

ကျေးရွာအုပ်စု	အထောက်အထား	အကျဉ်းချုပ်	အကျဉ်းချုပ်	အကျဉ်းချုပ်	အကျဉ်းချုပ်	စီမံကိန်းအကျဉ်းချုပ်	
						စီမံကိန်းအကျဉ်းချုပ်	စီမံကိန်းအကျဉ်းချုပ်
ကျေးရွာအုပ်စု	ကျေးရွာအုပ်စု	ကျေးရွာအုပ်စု	ကျေးရွာအုပ်စု	ကျေးရွာအုပ်စု	ကျေးရွာအုပ်စု	ကျေးရွာအုပ်စု	ကျေးရွာအုပ်စု
ကျေးရွာအုပ်စု	ကျေးရွာအုပ်စု	ကျေးရွာအုပ်စု	ကျေးရွာအုပ်စု	ကျေးရွာအုပ်စု	ကျေးရွာအုပ်စု	ကျေးရွာအုပ်စု	ကျေးရွာအုပ်စု
ကျေးရွာအုပ်စု	ကျေးရွာအုပ်စု	ကျေးရွာအုပ်စု	ကျေးရွာအုပ်စု	ကျေးရွာအုပ်စု	ကျေးရွာအုပ်စု	ကျေးရွာအုပ်စု	ကျေးရွာအုပ်စု
ကျေးရွာအုပ်စု	ကျေးရွာအုပ်စု	ကျေးရွာအုပ်စု	ကျေးရွာအုပ်စု	ကျေးရွာအုပ်စု	ကျေးရွာအုပ်စု	ကျေးရွာအုပ်စု	ကျေးရွာအုပ်စု





Date	Time	Location	No. of birds	Species	Remarks
10/11/2016	08:00	M. Ganga	58	C. maculosa C. maculosa C. maculosa C. maculosa C. maculosa C. maculosa C. maculosa C. maculosa	10/11/2016 10/11/2016 10/11/2016 10/11/2016 10/11/2016 10/11/2016 10/11/2016 10/11/2016
Total number of birds seen: 58 Species: C. maculosa Date: 10/11/2016 Time: 08:00 Location: M. Ganga					

## အစည်းအဝေး တက်ရောက်သူများစာရင်း (ပုံစံ - စ - ၁၂)

ပထမအကြိမ် အစည်းအဝေး

ကျား - ၄၇  
မ - ၄၇  
စုစုပေါင်း - ၉၄



ပုံစံ - စ - ၁၂ - အစည်းအဝေးတက်ရောက်သူများ (FORM PC 12)

လက်ညှိုး၊ လက်ခုပ် အစည်းအဝေးအားလုံးတွင် အသုံးပြုရန် လူထုအစည်းအဝေးများက ကျေးဇူးပြု၍ ကျွမ်းကျင်စွာ ဝင်ရောက် ပုံစံ  
/ လက်ခုပ်တင်ပို့ခြင်းပေးပါ အစည်းအဝေးတက်ရောက် သူများစာရင်းကို ပြုစုရန်

စည်းရုံးရေးမှူးသည်

ရက်စွဲ ၂၇ - ၁၂ - ၂၀၁၈

ဝင်ရောက်သူများ (၇)  စက်ဝန်း (၁)  
 စက်ဝန်း (၂)  စက်ဝန်း (၃)  စက်ဝန်း (၄)

ပြည်နယ်/ တိုင်းဒေသကြီး အမှတ်တိုင်းဒေသကြီး	ပြည်နယ် ကျန်းဇု	ကျေးရွာအုပ်စု ကပ် (၇)	ကျေးရွာ ကျေးရွာ	အခြား ကျေးရွာ
--	--------------------	--------------------------	--------------------	------------------

အစည်းအဝေးဝင်စဉ် စီမံကိန်း ဖြစ်ပေါ်ခြင်း

စဉ်	အမည်	ကျား (✓)	မ (✓)	အိမ်ထောင် စုကိုယ်စား လှယ်(✓) <sup>(၁)</sup>	လူမျိုး	လက်မှတ်
1	ဒေါ်အောင်စုအောင်	✓		✓	ဗမာ	[Signature]
2	ဒေါ်အေးစု	✓		✓	ဗမာ	[Signature]
3	ဒေါ်အောင်စုအောင်	✓		✓	ဗမာ	[Signature]
4	ဒေါ်အောင်စုအောင်	✓		✓	ဗမာ	[Signature]
5	ဒေါ်အောင်စုအောင်	✓		✓	ဗမာ	[Signature]
6	ဒေါ်အောင်စုအောင်	✓		✓	ဗမာ	[Signature]
7	ဒေါ်အောင်စုအောင်	✓		✓	ဗမာ	[Signature]
8	ဒေါ်အောင်စုအောင်	✓		✓	ဗမာ	[Signature]
9	ဒေါ်အောင်စုအောင်	✓		✓	ဗမာ	[Signature]
10	ဒေါ်အောင်စုအောင်	✓		✓	ဗမာ	[Signature]
11	ဒေါ်အောင်စုအောင်	✓		✓	ဗမာ	[Signature]
12	ဒေါ်အောင်စုအောင်	✓		✓	ဗမာ	[Signature]
13	ဒေါ်အောင်စုအောင်	✓		✓	ဗမာ	[Signature]
14	ဒေါ်အောင်စုအောင်	✓		✓	ဗမာ	[Signature]
15	ဒေါ်အောင်စုအောင်	✓		✓	ဗမာ	[Signature]
16	ဒေါ်အောင်စုအောင်	✓		✓	ဗမာ	[Signature]
17	ဒေါ်အောင်စုအောင်	✓		✓	ဗမာ	[Signature]
18	ဒေါ်အောင်စုအောင်	✓		✓	ဗမာ	[Signature]
19	ဒေါ်အောင်စုအောင်	✓		✓	ဗမာ	[Signature]
20	ဒေါ်အောင်စုအောင်	✓		✓	ဗမာ	[Signature]
21	ဒေါ်အောင်စုအောင်	✓		✓	ဗမာ	[Signature]
22	ဒေါ်အောင်စုအောင်	✓		✓	ဗမာ	[Signature]
23	ဒေါ်အောင်စုအောင်	✓		✓	ဗမာ	[Signature]
24	ဒေါ်အောင်စုအောင်	✓		✓	ဗမာ	[Signature]
25	ဒေါ်အောင်စုအောင်	✓		✓	ဗမာ	[Signature]
26	ဒေါ်အောင်စုအောင်	✓		✓	ဗမာ	[Signature]
27	ဒေါ်အောင်စုအောင်	✓		✓	ဗမာ	[Signature]
28	ဒေါ်အောင်စုအောင်	✓		✓	ဗမာ	[Signature]
29	ဒေါ်အောင်စုအောင်	✓		✓	ဗမာ	[Signature]
30	ဒေါ်အောင်စုအောင်	✓		✓	ဗမာ	[Signature]

(၁) အိမ်ထောင်စုကိုယ်စားလှယ်/အမျိုးသား/အမျိုးသမီး အိမ်ထောင်စု တစ်ခုကို ကိုယ်စားပြုသူပုဂ္ဂိုလ် အမှတ်ဖြစ်ပါသည်။



Form PC 127

Handwritten form header with fields for name, address, and other details.

Sl. No.	Name	Age (Y)	Sex (M/F)	Religion	Signature	Remarks
26	...	✓	✓	...	...	...
27	...	✓	✓	...	...	...
28	...	✓	✓	...	...	...
29	...	✓	✓	...	...	...
30	...	✓	✓	...	...	...
31	...	✓	✓	...	...	...
32	...	✓	✓	...	...	...
33	...	✓	✓	...	...	...
34	...	✓	✓	...	...	...
35	...	✓	✓	...	...	...
36	...	✓	✓	...	...	...
37	...	✓	✓	...	...	...
38	...	✓	✓	...	...	...
39	...	✓	✓	...	...	...
40	...	✓	✓	...	...	...
41	...	✓	✓	...	...	...
42	...	✓	✓	...	...	...
43	...	✓	✓	...	...	...
44	...	✓	✓	...	...	...
45	...	✓	✓	...	...	...

Handwritten text at the bottom of the table, possibly a signature or official statement.





ပုံစံ - ၈-၁၂ - အစဉ်အတော်ထောက်ခံချက်ပုံစံ (FORM FC 12)

လက်ထောက်၊ မိမိတို့၏ အလယ်အပတ်အားဖြင့် အသုံးပြုရန် လျာထားခြင်းအရသာ ကော့စတူဗိုလ်ကောင်စဉ် အစည်းအဝေးတွင် ပါဝင်သည့် ပုံစံ  
 မိမိတို့ကောင်စဉ်အဖွဲ့ဝင်အဖြစ် အစည်းအဝေးထောက်ခံချက် ချမှတ်စာရင်းကို ဖြည့်သွင်းရန်

ကော်စတူဗိုလ်ကောင်စဉ် - ၁၅/၀၆/၂၀၁၅

ရက်စွဲ: ၁၅-၁၂-၂၀၁၅

မိမိတို့ကောင်စဉ်အဖွဲ့ဝင်ဖြစ်ပါ (✓)  ကောင်စဉ် (၁)  
 ကောင်စဉ် (၂)  ကောင်စဉ် (၃)  ကောင်စဉ် (၄)

ပြည်ထောင်စု/တိုင်းဒေသကြီး/အမှတ်တံဆိပ်အမှတ်: \_\_\_\_\_ နယ်နိမိတ်: \_\_\_\_\_ ကော့စတူဗိုလ်ကောင်စဉ်: \_\_\_\_\_ ကော်စတူဗိုလ်ကောင်စဉ်: \_\_\_\_\_

အစည်းအဝေးဝင်မိမိတို့၏ နာမည်နှင့် ဖိတ်ခေါ်ခံရခြင်း

စဉ်	အမည်	ကျား (✓)	မ (✓)	အိမ်ထောင် ကုန်ထုတ် လုပ်(✓/မ)	ရက်စွဲ	လက်မှတ်
၁	စောအောင်		✓	✓	၁၅/၁၂	Paul
၂	ဒေါ်အိမ်		✓	✓	၁၅/၁၂	စောအိမ်
၃	ဒေါ်အိမ်		✓	✓	၁၅/၁၂	ဒေါ်အိမ်
၄	ဒေါ်အိမ်		✓	✓	၁၅/၁၂	ဒေါ်အိမ်
၅	ဒေါ်အိမ်		✓	✓	၁၅/၁၂	ဒေါ်အိမ်
၆	မ. စောအောင်		✓	✓	၁၅/၁၂	မ. စော
၇	မ. ဒေါ်အိမ်		✓	✓	၁၅/၁၂	မ. ဒေါ်အိမ်
၈	မ. အိမ်		✓	✓	၁၅/၁၂	မ. အိမ်
၉	မ. စောအောင်		✓	✓	၁၅/၁၂	မ. စော
၁၀	မ. စောအောင်		✓	✓	၁၅/၁၂	မ. စော
၁၁	မ. စောအောင်		✓	✓	၁၅/၁၂	မ. စော
၁၂	မ. စောအောင်		✓	✓	၁၅/၁၂	မ. စော
၁၃	မ. စောအောင်		✓	✓	၁၅/၁၂	မ. စော
၁၄	မ. စောအောင်		✓	✓	၁၅/၁၂	မ. စော
၁၅	မ. စောအောင်		✓	✓	၁၅/၁၂	မ. စော
၁၆	မ. စောအောင်		✓	✓	၁၅/၁၂	မ. စော
၁၇	မ. စောအောင်		✓	✓	၁၅/၁၂	မ. စော
၁၈	မ. စောအောင်		✓	✓	၁၅/၁၂	မ. စော
၁၉	မ. စောအောင်		✓	✓	၁၅/၁၂	မ. စော
၂၀	မ. စောအောင်		✓	✓	၁၅/၁၂	မ. စော
၂၁	မ. စောအောင်		✓	✓	၁၅/၁၂	မ. စော
၂၂	မ. စောအောင်		✓	✓	၁၅/၁၂	မ. စော
၂၃	မ. စောအောင်		✓	✓	၁၅/၁၂	မ. စော
၂၄	မ. စောအောင်		✓	✓	၁၅/၁၂	မ. စော
၂၅	မ. စောအောင်		✓	✓	၁၅/၁၂	မ. စော
၂၆	မ. စောအောင်		✓	✓	၁၅/၁၂	မ. စော
၂၇	မ. စောအောင်		✓	✓	၁၅/၁၂	မ. စော

(၈) အိမ်ထောင်မရှိခြင်းမရှိပါ။ အမျိုးသား/အမျိုးသမီး အိမ်ထောင်မှ တစ်စုကို ကိုယ်စားပြုသူမည်သူမဆို အမှတ်ခြစ်ပါ။



နံ - ၀-၁၂ - အစည်းအဝေးတက်ရောက်သူများ (FORM PC 12)

လမ်းညွှန်၊ စီမံကိန်း အစည်းအဝေးတက်ရောက်မှု အသုံးပြုရန်၊ လူထုစည်းရုံးရေးမှူးက တက္ကသိုလ် ကျင်းပခင်းနှင့် ဝင်ခံထား၍ မှန်  
 စီမံကိန်းစက်ဝန်းအဖွဲ့ဝင်များ၏ အစည်းအဝေးတက်ရောက် သုမှတ်စာရင်းကို ဖြည့်သွင်းရန်

စည်းရုံးရေးမှူးအမည် - **ဒေါ်ဇွဲနီ**  
 ရက်စွဲ **27.12.2015** စီမံကိန်းစက်ဝန်းအမှတ်ခြစ်ပါ (✓)  စက်ဝန်း(၀)  
 စက်ဝန်း(၂)  စက်ဝန်း(၃)  စက်ဝန်း(၄)

ပြည်နယ်/ တိုင်းဒေသကြီး  ညွှန်ကြားရေးမှူးချုပ်  ကျေးဇူးတင်သူ **ဒေါ်ဇွဲနီ**  
 အနုပညာ/တိုင်းဒေသကြီး  ကျွမ်းကျင်မှု  မဟာမိတ်

အစည်းအဝေးဝင်စဉ်း စီမံကိန်း မြက်ထက်ခြစ်						
စဉ်	အမည်	ကျား (✓)	မ (✓)	အိမ်ထောင်စု ကိုယ်စားလှယ် (✓) <sup>(၁)</sup>	လူမျိုး	လက်မှတ်
27	ဒေါ်ခင်မာမာ		✓	✓	ကရင်	ဒေါ်ခင်မာမာ
28	ဒေါ်ခင်မာမာ		✓	✓	မ	ဒေါ်ခင်မာမာ
29	ဒေါ်ခင်မာမာ		✓	✓	မ	ဒေါ်ခင်မာမာ
30	ဒေါ်ခင်မာမာ		✓	✓	မ	ဒေါ်ခင်မာမာ
31	ဒေါ်ခင်မာမာ		✓	✓	မ	ဒေါ်ခင်မာမာ
32	ဒေါ်ခင်မာမာ		✓	✓	မ	ဒေါ်ခင်မာမာ
33	ဒေါ်ခင်မာမာ		✓	✓	မ	ဒေါ်ခင်မာမာ
34	ဒေါ်ခင်မာမာ		✓	✓	မ	ဒေါ်ခင်မာမာ
35	ဒေါ်ခင်မာမာ		✓	✓	မ	ဒေါ်ခင်မာမာ
36	ဒေါ်ခင်မာမာ		✓	✓	မ	ဒေါ်ခင်မာမာ
37	ဒေါ်ခင်မာမာ		✓	✓	မ	ဒေါ်ခင်မာမာ
38	ဒေါ်ခင်မာမာ		✓	✓	မ	ဒေါ်ခင်မာမာ
39	ဒေါ်ခင်မာမာ		✓	✓	မ	ဒေါ်ခင်မာမာ
40	ဒေါ်ခင်မာမာ		✓	✓	မ	ဒေါ်ခင်မာမာ
41	ဒေါ်ခင်မာမာ		✓	✓	မ	ဒေါ်ခင်မာမာ

၁) အိမ်ထောင်စုကိုယ်စားလှယ်အဖြစ် အမျိုးသား/အမျိုးသမီး အိမ်ထောင်စု တစ်ခုကို ကိုယ်စားပြုသူမည်သူမဆို အမှတ်ခြစ်ပါ။

ဒုတိယအကြိမ် အစည်းအဝေး တက်ရောက်သူများစာရင်း

ကွက် - ၇၁  
 ဝ - ၆၂  
 ခရိုင် - ၁၂၃

(၆-၈၀၂- အစည်းအဝေးတက်ရောက်သူများ (FORM PC ၁၂)

လက်ရှိ နယ်စပ် အစည်းအဝေးများတွင် အချိန်မီ ရောက်ရှိလာရန် အရေးကြီးပါသည်။ အစည်းအဝေးများတွင် တက်ရောက်ရန် အရေးကြီးပါသည်။  
 နယ်စပ်အစည်းအဝေး - ၁၅/၁၆/၂၀၁၇  
 ဖက်ဒရယ် အစည်းအဝေး - ၂၀၁၇

နယ်စပ်အစည်းအဝေး (၁) (၂) (၃) (၄) (၅)  
 နယ်စပ်အစည်းအဝေး (၁) (၂) (၃) (၄) (၅)

နယ်စပ်အစည်းအဝေး (၁) (၂) (၃) (၄) (၅)  
 နယ်စပ်အစည်းအဝေး (၁) (၂) (၃) (၄) (၅)

အစည်းအဝေးအမျိုးအစား: ၁။ နယ်စပ်အစည်းအဝေး၊ ၂။ ဖက်ဒရယ်အစည်းအဝေး၊ ၃။ နယ်စပ်အစည်းအဝေး၊ ၄။ နယ်စပ်အစည်းအဝေး၊ ၅။ နယ်စပ်အစည်းအဝေး

စဉ်	အမည်	အမျိုးအစား (၁)	အမျိုးအစား (၂)	အိမ်ထောင်စုအမည် (၁)	ရက်စွဲ	လက်မှတ်
၁	ဦး အောင်	✓			၁၅/၁၇	
၂	ဦး အောင်	✓			၁၅/၁၇	
၃	ဦး အောင်	✓			၁၅/၁၇	
၄	ဦး အောင်	✓			၁၅/၁၇	
၅	ဦး အောင်	✓			၁၅/၁၇	
၆	ဦး အောင်	✓			၁၅/၁၇	
၇	ဦး အောင်	✓			၁၅/၁၇	
၈	ဦး အောင်	✓			၁၅/၁၇	
၉	ဦး အောင်	✓			၁၅/၁၇	
၁၀	ဦး အောင်	✓			၁၅/၁၇	
၁၁	ဦး အောင်	✓			၁၅/၁၇	
၁၂	ဦး အောင်	✓			၁၅/၁၇	
၁၃	ဦး အောင်	✓			၁၅/၁၇	
၁၄	ဦး အောင်	✓			၁၅/၁၇	
၁၅	ဦး အောင်	✓			၁၅/၁၇	

ရာစုစာရင်း:

(၁) အိမ်ထောင်စုအမည်များကို အစည်းအဝေး/အစည်းအဝေး အိမ်ထောင်စု စာရင်းကို ကိုယ်စားပြုသူမည်သူမဆို အမှတ်ဖြည့်ပါ။

ပုံစံ - ၈-၁၂ - အစည်းအဝေးထက်ရောက်သူများ (FORM PC 12)

လမ်းညွှန်၊ စီမံကိန်း အစည်းအဝေးအားလုံးတွင် အသုံးပြုရန် လူထုစည်းရုံးရေးမှူးက ကျေးဇူးပြု၍ တွင်းဆင်းစဉ် စစ်ဆေး၍ ပုံစံ ၂ စီမံကိန်းထက်ပိုမိုအသုံးပြုပေးပါ။ အစည်းအဝေးထက်ရောက် သူများစာရင်းကို ဖြည့်သွင်းရန်

စည်းရုံးရေးမှူးအမည် - ဒေါ်ဇွင် ချ.က

ရက်စွဲ ၁၉. 12. ၂၀၁၈ စီမံကိန်းထက်ဝန်းအမှတ်ခြစ်ပါ (✓)  စက်ဝန်း (၀)   
 စက်ဝန်း (၂)  စက်ဝန်း (၃)  စက်ဝန်း (၄)

ပြည်နယ်/ တိုင်းဒေသကြီး/ တနင်္သာရီတိုင်းဒေသကြီး ပြို့နယ် ကျေးရွာအုပ်စု ကွန်း(၅) ကျေးရွာ ဇွ. ၅၂

အစည်းအဝေးခေါင်းစဉ်: စီမံကိန်းအုပ်စုနှင့် စွန့်ခွာပေးပြီး နှစ် ၆၀၀၀၀၀၀၀ ဖြစ်လာစေရန် အစည်းအဝေး

စဉ်	အမည်	ကျား (✓)	မ (✓)	အိမ်ထောင် ရက်စွဲစာရင်း (✓) (၀)	လူမျိုး	လက်မှတ်
၀၁	ဒေါ်ဇွင် ချ.က	✓		✓	မ.ဇာ	
၀၂	ဒေါ်ခင်စိန်		✓	-	"	
၀၃	ဒေါ်ခင်စိန်		✓	-	"	
၀၄	ဒေါ်ခင်စိန်		✓	-	"	
၀၅	ဒေါ်ခင်စိန်		✓	-	"	
၀၆	ဒေါ်ခင်စိန်		✓	-	"	
၀၇	ဒေါ်ခင်စိန်		✓	-	"	
၀၈	ဒေါ်ခင်စိန်		✓	-	"	
၀၉	ဒေါ်ခင်စိန်		✓	-	"	
၁၀	ဒေါ်ခင်စိန်		✓	-	"	
၁၁	ဒေါ်ခင်စိန်		✓	-	"	
၁၂	ဒေါ်ခင်စိန်		✓	-	"	
၁၃	ဒေါ်ခင်စိန်		✓	-	"	
၁၄	ဒေါ်ခင်စိန်		✓	-	"	
၁၅	ဒေါ်ခင်စိန်		✓	-	"	
၁၆	ဒေါ်ခင်စိန်		✓	-	"	
၁၇	ဒေါ်ခင်စိန်		✓	-	"	
၁၈	ဒေါ်ခင်စိန်		✓	-	"	
၁၉	ဒေါ်ခင်စိန်		✓	-	"	
၂၀	ဒေါ်ခင်စိန်		✓	-	"	
၂၁	ဒေါ်ခင်စိန်		✓	-	"	
၂၂	ဒေါ်ခင်စိန်		✓	-	"	
၂၃	ဒေါ်ခင်စိန်		✓	-	"	
၂၄	ဒေါ်ခင်စိန်		✓	-	"	
၂၅	ဒေါ်ခင်စိန်		✓	-	"	
၂၆	ဒေါ်ခင်စိန်		✓	-	"	
၂၇	ဒေါ်ခင်စိန်		✓	-	"	
၂၈	ဒေါ်ခင်စိန်		✓	-	"	
၂၉	ဒေါ်ခင်စိန်		✓	-	"	
၃၀	ဒေါ်ခင်စိန်		✓	-	"	
၃၁	ဒေါ်ခင်စိန်		✓	-	"	
၃၂	ဒေါ်ခင်စိန်		✓	-	"	
၃၃	ဒေါ်ခင်စိန်		✓	-	"	
၃၄	ဒေါ်ခင်စိန်		✓	-	"	
၃၅	ဒေါ်ခင်စိန်		✓	-	"	
၃၆	ဒေါ်ခင်စိန်		✓	-	"	
၃၇	ဒေါ်ခင်စိန်		✓	-	"	
၃၈	ဒေါ်ခင်စိန်		✓	-	"	
၃၉	ဒေါ်ခင်စိန်		✓	-	"	
၄၀	ဒေါ်ခင်စိန်		✓	-	"	

(b) အိမ်ထောင်စဉ်စီမံခြင်းမရှိပါ။ အမျိုးသား/အမျိုးသမီး အိမ်ထောင်စု တစ်ခုကို ကိုယ်စားပြုသူမည်သူမဆို အမှတ်ခြစ်ပါ။





ပုံစံ - ၀-၁၂ - အစည်းအဝေးတက်ရောက်သူများ (FORM PC 12)

ကျွန်းုပ်၊ မိမိတို့၏အစည်းအဝေးအားလုံးတွင် အသုံးပြုရန်၊ လူထုအစည်းအဝေးများကား ကေ့ကွေးညို့ ကွင်းဆင်းစဉ် ဝင်ခံသော ပုံစံ  
 ။ မိမိတို့တက်ရောက်သည့် အစည်းအဝေးတက်ရောက် သူများစာရင်းကို ပြည့်သွင်းရန်

စည်းအဝေးအမည် **ဒေါ်ဖြူမယ်**

ရက်စွဲ **၂၀၁၆. ၁၂. ၂၈**  စီမံကိန်းကော်ဝန်းအမှတ်ဖြစ်ပါ(✓)  ကော်ဝန်း(၀)  
 ကော်ဝန်း(၂)  ပါမိကော်ဝန်း(၃)  ကော်ဝန်း(၄)

ပြည်နယ်/ တိုင်းဒေသကြီး: **ပြည်နယ်** ကျေးရွာအုပ်စု: **ကပ်(၆)** ကေ့ကွေး: **၆၂၂**  
 ထုတ်ပေးရက်စွဲ: **၂၈.၁၂.၂၀၁၆**

အစည်းအဝေးဝင်စာရင်း: **ဒီပဲခေါ်စိုး၊ ဖုတ်ဟူးစွဲ၊ ရွေးချယ်ခြင်းနှင့် ကော်မတီဝင် (၆) ယောက်အစည်းအဝေး**

စဉ်	အမည်	ကျား (✓)	မ (✓)	အိမ်ထောင် ကုန်ထုတ် လုပ်ငန်း(✓) <sup>(၁)</sup>	လူမျိုး	လက်မှတ်
၁၀	ဒေါ်ဖြူမယ်	✓				ဒေါ်ဖြူမယ်
၁၁	ဒေါ်ဖြူမယ်	✓				ဒေါ်ဖြူမယ်
၁၂	ဒေါ်ဖြူမယ်	✓				ဒေါ်ဖြူမယ်
၁၃	ဒေါ်ဖြူမယ်	✓				ဒေါ်ဖြူမယ်
၁၄	ဒေါ်ဖြူမယ်	✓				ဒေါ်ဖြူမယ်
၁၅	ဒေါ်ဖြူမယ်	✓				ဒေါ်ဖြူမယ်
၁၆	ဒေါ်ဖြူမယ်	✓				ဒေါ်ဖြူမယ်
၁၇	ဒေါ်ဖြူမယ်	✓				ဒေါ်ဖြူမယ်
၁၈	ဒေါ်ဖြူမယ်	✓				ဒေါ်ဖြူမယ်
၁၉	ဒေါ်ဖြူမယ်	✓				ဒေါ်ဖြူမယ်
၂၀	ဒေါ်ဖြူမယ်	✓				ဒေါ်ဖြူမယ်
၂၁	ဒေါ်ဖြူမယ်	✓				ဒေါ်ဖြူမယ်
၂၂	ဒေါ်ဖြူမယ်	✓				ဒေါ်ဖြူမယ်
၂၃	ဒေါ်ဖြူမယ်	✓				ဒေါ်ဖြူမယ်
၂၄	ဒေါ်ဖြူမယ်	✓				ဒေါ်ဖြူမယ်
၂၅	ဒေါ်ဖြူမယ်	✓				ဒေါ်ဖြူမယ်
၂၆	ဒေါ်ဖြူမယ်	✓				ဒေါ်ဖြူမယ်
၂၇	ဒေါ်ဖြူမယ်	✓				ဒေါ်ဖြူမယ်
၂၈	ဒေါ်ဖြူမယ်	✓				ဒေါ်ဖြူမယ်
၂၉	ဒေါ်ဖြူမယ်	✓				ဒေါ်ဖြူမယ်
၃၀	ဒေါ်ဖြူမယ်	✓				ဒေါ်ဖြူမယ်
၃၁	ဒေါ်ဖြူမယ်	✓				ဒေါ်ဖြူမယ်
၃၂	ဒေါ်ဖြူမယ်	✓				ဒေါ်ဖြူမယ်
၃၃	ဒေါ်ဖြူမယ်	✓				ဒေါ်ဖြူမယ်
၃၄	ဒေါ်ဖြူမယ်	✓				ဒေါ်ဖြူမယ်
၃၅	ဒေါ်ဖြူမယ်	✓				ဒေါ်ဖြူမယ်
၃၆	ဒေါ်ဖြူမယ်	✓				ဒေါ်ဖြူမယ်
၃၇	ဒေါ်ဖြူမယ်	✓				ဒေါ်ဖြူမယ်
၃၈	ဒေါ်ဖြူမယ်	✓				ဒေါ်ဖြူမယ်
၃၉	ဒေါ်ဖြူမယ်	✓				ဒေါ်ဖြူမယ်
၄၀	ဒေါ်ဖြူမယ်	✓				ဒေါ်ဖြူမယ်
၄၁	ဒေါ်ဖြူမယ်	✓				ဒေါ်ဖြူမယ်
၄၂	ဒေါ်ဖြူမယ်	✓				ဒေါ်ဖြူမယ်
၄၃	ဒေါ်ဖြူမယ်	✓				ဒေါ်ဖြူမယ်
၄၄	ဒေါ်ဖြူမယ်	✓				ဒေါ်ဖြူမယ်
၄၅	ဒေါ်ဖြူမယ်	✓				ဒေါ်ဖြူမယ်
၄၆	ဒေါ်ဖြူမယ်	✓				ဒေါ်ဖြူမယ်
၄၇	ဒေါ်ဖြူမယ်	✓				ဒေါ်ဖြူမယ်
၄၈	ဒေါ်ဖြူမယ်	✓				ဒေါ်ဖြူမယ်
၄၉	ဒေါ်ဖြူမယ်	✓				ဒေါ်ဖြူမယ်
၅၀	ဒေါ်ဖြူမယ်	✓				ဒေါ်ဖြူမယ်

(၁) အိမ်ထောင်ပြုနိုင်ရန်မလိုပါ။ အမျိုးသား/အမျိုးသမီး အိမ်ထောင်စု တစ်ခုကို ကိုယ်တော်ပြုသူမည်သူမဆို အမှတ်ဖြစ်ပါ။















ကဏ္ဍအလိုက် ဖွံ့ဖြိုးရေး ဦးစားပေး လုပ်ငန်းစဉ်များ



ဆောင်ဆက်တဲ့ (၄) ခြားနားသော အပိုင်းများအတွက် ဦးစားပေးဖွံ့ဖြိုးရေးလုပ်ငန်းစဉ်များ အနှစ်ချုပ်

မှတ်တမ်းများ VPSIC တွင်ထားရှိရမည်။ အခြားအဖွဲ့အစည်းများနှင့် ညှိနှိုင်းရန်အတွက် ပိတ္တူထား TPIC သို့ရှိရမည်။ MIS data အနေဖြင့် သွင်းရန်လိုအပ်ပါသည်။

အဆင့်	လုပ်ငန်း	မည်သူဦးစားပေးမလုပ်	လ/နှစ်	ကော့စတစ်မှ တာဝန်ခံသူ သို့ အုပ်စု	ပြင်ပမှ မည်သူ ထောက်ပံ့ မလုပ်
ပုံမှန်အသေးစားစီမံကိန်း	၁. စစ်၊ ဖြေ၊ ဖြေ၊ ဖြေ	၀. ပ ၀. ကုမ	၂၀၁၆	ကော့စတစ်၊ ဂျပန်	မူလအခြေအနေအထား
	၂. စောင့်ရှောက်ရေး	၀. ပ ၀. ကုမ			
	၃. ကုန်စည်အစုံအလင်	၀. ပ ၀. ကုမ			
	၄. မြေအစုံအလင်	၀. ပ ၀. ကုမ			
အသေးစားစီမံကိန်း/အသေးစားစီမံကိန်း		၀. ပ ၀. ကုမ			
		၀. ပ ၀. ကုမ			
		၀. ပ ၀. ကုမ			
		၀. ပ ၀. ကုမ			
အသေးစား စီမံကိန်း	၅. ကုန်စည်အစုံအလင်	၀. ပ ၀. ကုမ			
		၀. ပ ၀. ကုမ			
		၀. ပ ၀. ကုမ			
		၀. ပ ၀. ကုမ			
အသေးစား စီမံကိန်း	၆. မြေအစုံအလင်	၀. ပ ၀. ကုမ			
		၀. ပ ၀. ကုမ			
		၀. ပ ၀. ကုမ			
		၀. ပ ၀. ကုမ			





### VDP အရည်အသွေးထိန်းချုပ်မှု

ထိန်းချုပ်သူ-	ရက်စွဲ-	ရွာ-	VDP ရက်စွဲ
		မြို့နယ်	ကျေးရွာအုပ်စု

VDP စာရွက်စာတမ်းပြီးဆုံးမှုကို စစ်ဆေးပါ။ (OM အရ)

- မျက်နှာဖုံး (အဖုံး)
- မာတိကာ
- ကျေးရွာအခြေခံ (data)
- PSA အကျဉ်းချုပ်နှင့် PRA လုပ်ငန်းစဉ်
- အမျိုးသားအမျိုးသမီး အဖွဲ့များ၏ အခက်အခဲများ
- ကျေးရွာမျှော်မှန်းချက် (ဆွေးနွေးချက် ရလဒ်)
- အမျိုးသား၊ အမျိုးသမီးအဖွဲ့များ သဘောတူထားသည့် (၄) နှစ်အတွက် ဦးစားပေး လုပ်ငန်းများ စာရင်း (အခြေခံ အဆောက်အအုံ၊ အသက်မွေးမှု၊ ပညာရေး၊ လူမှုရေးထိန်းသိမ်းမှု၊ .....)

နောက်ဆက်တွဲများ

- လူမှုရေးအကဲဖြတ်မှု၊ စာရွက်စာတမ်း၊ ဓါတ်ပုံနှင့် PRA လုပ်ငန်းစဉ်၊ မြေပုံများပါရမည်၊ စည်းစိမ်ပိုင်ဆိုင်မှု အဆင့်၊ Venn ပုံ.....
- ကျေးရွာစီမံကိန်း ရေးဆွဲရေး အစည်းအဝေးမှတ်တမ်း မိတ္တူ
- ကျေးရွာ၏ အချက်အလက် (PC 1 ပုံစံ)
- ကျေးရွာမျှော်မှန်းချက်

(၂) လူမှုရေးအကဲဖြတ်မှုအရည်အသွေးနှင့် (VDP စစ်ဆေးပါ)

- VDP တွင် ပါဝင်သော ဦးရေ (အမျိုးသားအမျိုးသမီး)
- လူမှုရေးအကဲဖြတ်မှုအရည်အသွေးနှင့် VDP အတွက် ရက်ပေါင်း
- PRA အသုံးပြုမှုအရည်အတွက်
- ပါဝင်သောဦးရေနှင့် လုပ်ငန်းများ မှတ်တမ်းတင်ခြင်း (အစည်းအဝေးမှတ်တမ်း၊ ဓါတ်ပုံ၊ တိုင်းရင်းသားအနည်းစုနှင့် ထိခိုက်လွယ်သောအဖွဲ့များ၊)
  - အလွန်ကောင်
  - ကောင်း
  - ညံ့
- လုပ်ငန်းများမှတ်တမ်းတင်ခြင်းနှင့် အမျိုးသမီးအဖွဲ့အစည်း၏ ရလဒ်အား ခွဲခြားပေးထားသလား၊
  - ရှိ
  - မရှိ
- စီမံကိန်း အရေအတွက် (အမျိုးသား၊ အမျိုးသမီးရွေးချယ်မှုအရေအတွက်)

PRA နှင့်သက်ဆိုင်သော အခြားစီမံကိန်းအရေအတွက် (အမျိုးသားအမျိုးသမီးရွေးချယ်မှုအရေအတွက်)