

ပြည်ထောင်စုသမ္မတမြန်မာနိုင်ငံတော်အစိုးရ
စိုက်ပျိုးရေး၊ မွေးမြူရေးနှင့် ဆည်မြောင်းဝန်ကြီးဌာန
ကျေးလက်ဒေသဖွံ့ဖြိုးတိုးတက်ရေးဦးစီးဌာန

ကျွန်းစုမြို့နယ်



လူထုပဟိုပြုစီမံကိန်း
National Community Driven Development Project
(NCDDP)



ကျေးရွာဖွံ့ဖြိုးရေး အစီအစဉ်
Village Development Plan (VDP)

မော်တုံးကြီးကျေးရွာ၊ ကမ်းကြီးကျေးရွာအုပ်စု

မာတိကာ

စဉ်	အကြောင်းအရာ	စာမျက်နှာ
၁	ကျွန်းစုမြို့နယ်မြေပုံ	၁
၂	ကျေးရွာအုပ်စုမြေပုံ	၂
၃	ကျေးရွာအုပ်စုတွင် ပါဝင်သောကျေးရွာများစာရင်း	၃
၄	လူထုပူးပေါင်းပါဝင်သော ဆန်းစစ်ခြင်းနှင့် အကဲဖြတ်ခြင်း လုပ်ငန်းစဉ်	၃
၅	ကျေးရွာသမိုင်းကြောင်း	၄
၆	ကျေးရွာသမိုင်းကြောင်းအပေါ် သုံးသပ်ချက်	၅
၇	လူမှုနှင့် အရင်းအမြစ်ပြုမြေပုံ	၆
၈	လူမှုနှင့် အရင်းအမြစ်ပြုမြေပုံအပေါ် သုံးသပ်ချက်	၆
၉	ရာသီခွင်ပြုပြင်ကွဲဒီဇိုင်း	၈
၁၀	ရာသီခွင်ပြုပြင်ကွဲဒီဇိုင်းအပေါ် သုံးသပ်ချက်	၈
၁၁	အဖွဲ့အစည်းချိတ်ဆက်ပြုမြေပုံ	၉
၁၂	အဖွဲ့အစည်းချိတ်ဆက်ပြုမြေပုံအပေါ် သုံးသပ်ချက်	၁၀
၁၃	ပြဿနာသစ်ပင်များ	၁၀
၁၄	ပြဿနာသစ်ပင်များအပေါ် သုံးသပ်ချက်	၁၁
၁၅	ပင့်ကူအိမ်မြေပုံ	၁၂
၁၆	ပင့်ကူအိမ်မြေပုံအပေါ် သုံးသပ်ချက်	၁၃
၁၇	ထိခိုက်လွယ်အုပ်စုကိုသုံးသပ်ခြင်းဇယား	၁၄
၁၈	ထိခိုက်လွယ်အုပ်စုကိုသုံးသပ်ခြင်းဇယား အပေါ် သုံးသပ်ချက်	၁၄
၁၉	အသက်မွေးဝမ်းကြောင်းပြဇယား	၁၆
၂၀	ရွှေ့ပြောင်းသွားလာမှုပြုမြေပုံ	၁၆
၂၁	မှတ်တမ်းဓါတ်ပုံများ	၁၇
၂၂	ကော်မတီဝင်များစာရင်း	၂၀
၂၃	ကျေးရွာအခြေခံအချက်အလက်များ (ပုံစံ - ၈ - ၁)	၂၁
၂၄	စီမံကိန်းစက်ဝန်းအချိန်ဇယား (ပုံစံ ၈-၂)	၂၄
၂၅	ကျေးရွာဖွံ့ဖြိုးရေး ဦးစားပေး အစီအစဉ် (ပုံစံ ၈-၃)	၂၆
၂၆	ကျေးရွာအုပ်စုစီမံကိန်းလုပ်ငန်းခွဲရွေးချယ်ခြင်း (ပုံစံ ၈-၄)	၂၉
၂၇	အစည်းအဝေးတက်ရောက်သူများစာရင်း	၃၂
၂၈	အစည်းအဝေးမှတ်တမ်းများ	၃၈
၂၉	ကဏ္ဍအလိုက် ဖွံ့ဖြိုးရေး ဦးစားပေးလုပ်ငန်းများ	၄၁
၃၀	VDP အရည်အသွေးထိန်းချုပ်မှု	၄၂

ကျွန်းစုမြို့နယ်အခြေပြမြေပုံ

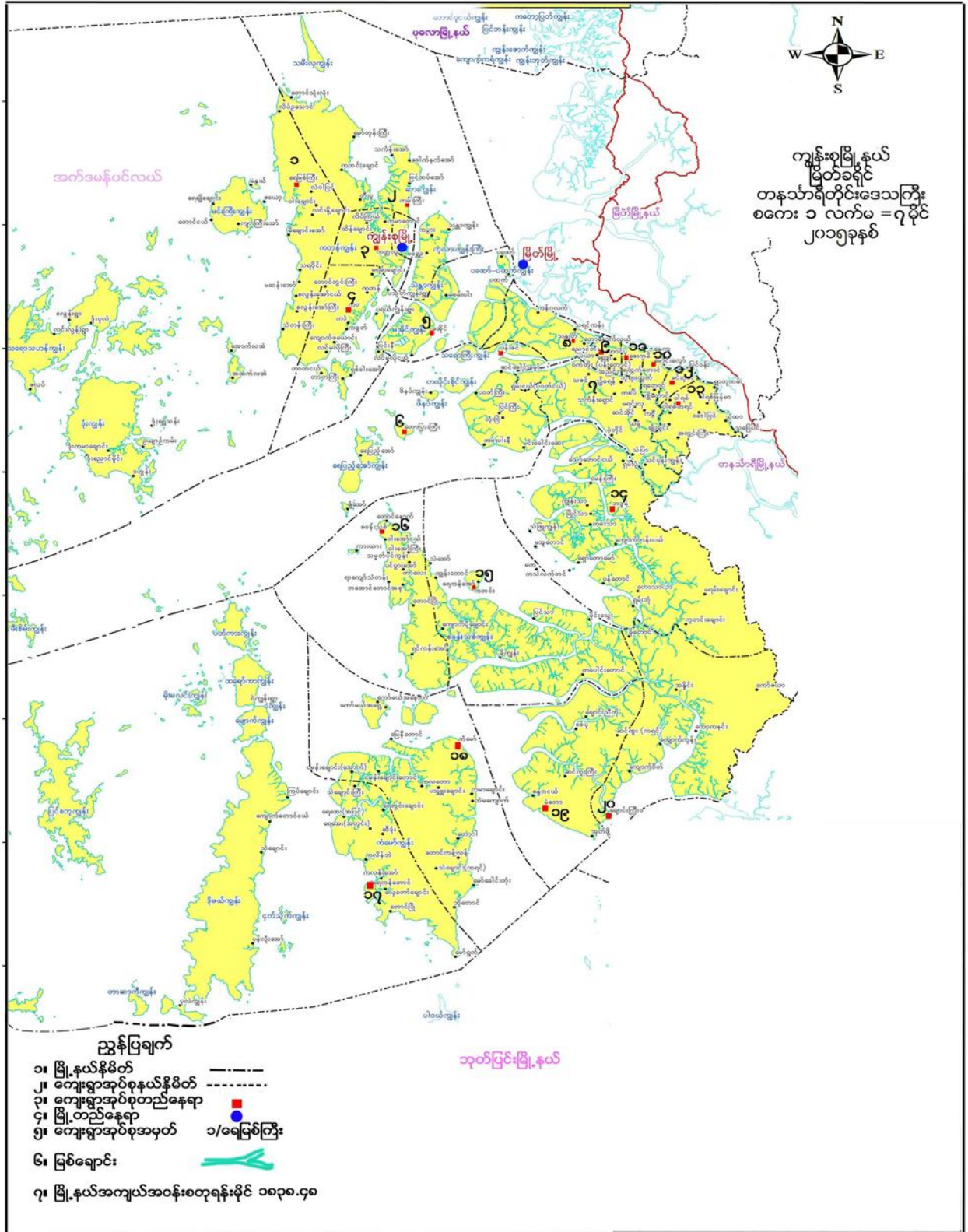

ကျေးရွာအုပ်စုမြေပုံ

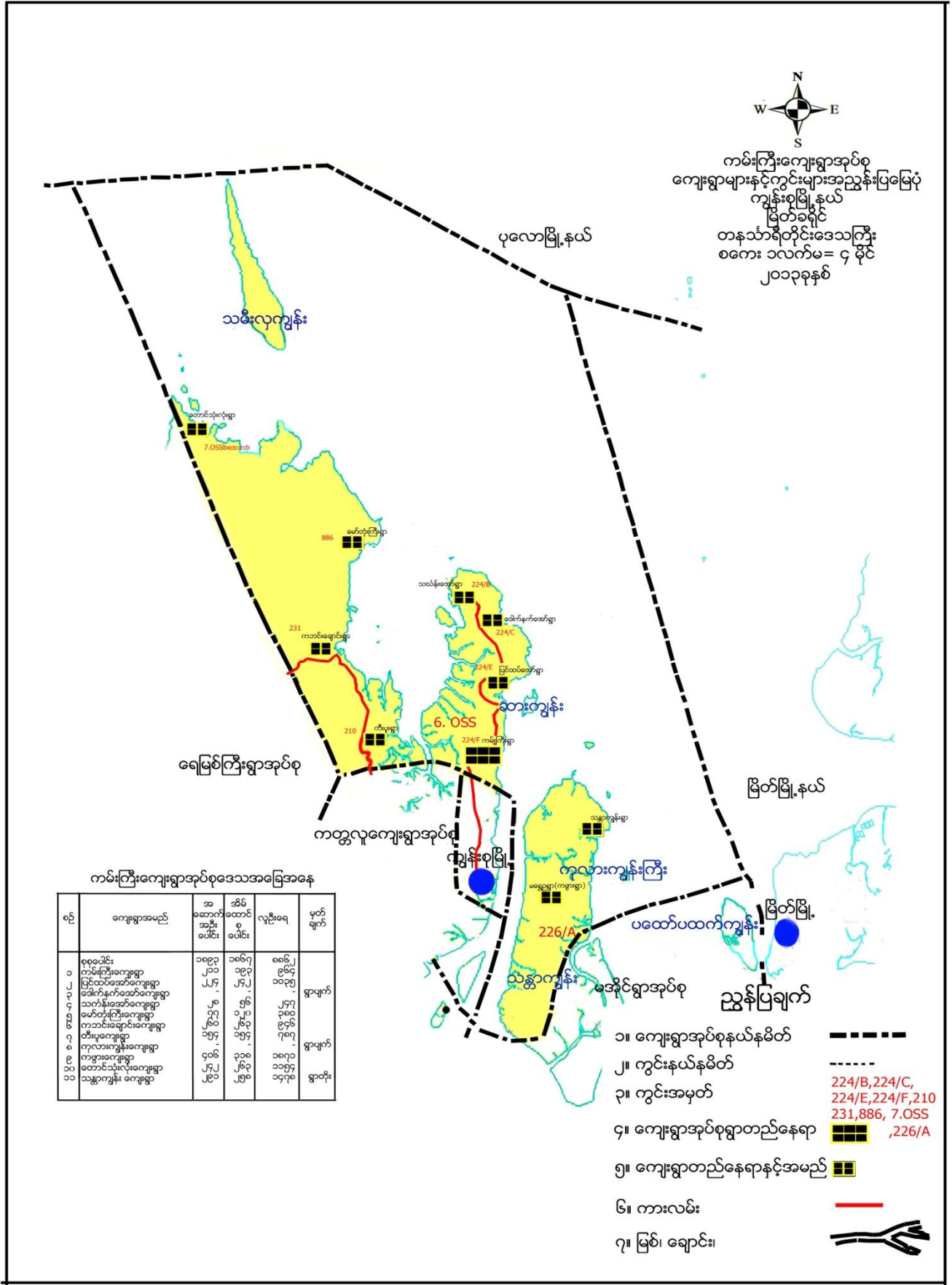

ကမ်းကြီးကျေးရွာအုပ်စု
 ကျေးရွာများနှင့်ကွင်းများအညွှန်းပြမြေပုံ
 ကျွန်းစုမြို့နယ်
 မြိတ်ခရိုင်
 တနင်္သာရီတိုင်းဒေသကြီး
 စကေး ၁လက်မ= ၄ မိုင်
 ၂၀၁၃ခုနှစ်

ကမ်းကြီးကျေးရွာအုပ်စုဒေသအခြေအနေ

စဉ်	ကျေးရွာအမည်	အဆောက်အအုံအမျိုးအမည်	အိမ်ထောင်စုအရေ	လူဦးရေ	မှတ်ချက်
၁	စုစုပေါင်း	၁၈၉၃	၁၈၆၇	၈၆၆၂	ရွာများ
၂	ကမ်းကြီးကျေးရွာ	၂၁၁	၁၉၅	၁၀၃၅	
၃	မြိုင်သစ်အောက်ကျေးရွာ	၂၂၄	၂၄၆	၁၂၇၇	ရွာများ
၄	သတင်းအောက်ကျေးရွာ	၂၈	၅၆	၂၈၀	
၅	မော်တော်ကြီးကျေးရွာ	၇၅	၁၂၀	၅၉၆	ရွာများ
၆	ကောင်းချောင်းကျေးရွာ	၂၆၀	၂၆၁	၁၂၆၁	
၇	စီးပူကျေးရွာ	၁၅၄	၁၅၄	၇၈၇	ရွာများ
၈	တုလားကျွန်းကျေးရွာ	၄၀၆	၃၁၈	၁၈၇၁	
၉	တောရွာကျေးရွာ	၂၄၂	၂၆၁	၁၁၅၄	ရွာတုံး
၁၀	တောင်သုံးလုံးကျေးရွာ	၂၄၂	၂၅၈	၁၄၇၈	
၁၁	သန္တာကျွန်းကျေးရွာ	၂၉၁	၂၅၈	၁၄၇၈	

- ၁။ ကျေးရွာအုပ်စုနယ်နိမိတ်
 - ၂။ ကွင်းနယ်နိမိတ်
 - ၃။ ကွင်းအမှတ်
 - ၄။ ကျေးရွာအုပ်စုရွာတည်နေရာ
 - ၅။ ကျေးရွာတည်နေရာနှင့်အမည်
 - ၆။ ကားလမ်း
 - ၇။ မြစ်၊ ချောင်း
- 224/B, 224/C,
 224/E, 224/F, 210
 231, 886, 7.OSS
 , 226/A

ကျေးရွာအုပ်စုအတွင်းပါဝင်သော ကျေးရွာများ

- ၁ - ကမ်းကြီးကျေးရွာ
- ၂ - ပြင်ထပ်အော်ကျေးရွာ
- ၃ - သင်္ကန်းအော်ကျေးရွာ
- ၄ - မရွှေဦးကျေးရွာ
- ၅ - မော်တုံးကြီးကျေးရွာ
- ၆ - တောင်သုံးလုံးကျေးရွာ
- ၇ - သန္တာကျွန်းကျေးရွာ
- ၈ - တီးပူကျေးရွာ
- ၉ - ကဘင်းချောင်းကျေးရွာ

လူထုပူးပေါင်းပါဝင်သော လူမှုဆန်းစစ်ခြင်းနှင့် အကဲဖြတ်ခြင်း လုပ်ငန်းစဉ် (PSA/PRA) အကျဉ်းချုပ်

စဉ်	အသုံးပြုခဲ့သော PRA Tool များ
၁	ကျေးရွာသမိုင်းကြောင်း
၂	လူမှုနှင့်အရင်းအမြစ်ပြမြေပုံ
၃	ရာသီခွင်ပြ ပြက္ခဒိန်
၄	အဖွဲ့အစည်းချိတ်ဆက်မှုပြမြေပုံ
၅	ပြဿနာသစ်ပင် (၁)
၆	ပြဿနာသစ်ပင် (၂)
၇	ပြဿနာသစ်ပင် (၃)
၈	ပင့်ကူအိမ်မြေပုံ
၉	ထိခိုက်လွယ်အုပ်စုကိုသုံးသပ်ခြင်းဇယား
၁၀	ရွှေ့ပြောင်းသွားလာမှုပြမြေပုံ

ကျေးရွာသမိုင်းကြောင်း

ကမ်းကြီးကျေးရွာ အုပ်စု
မော်တူးကြီး ကျေးရွာ

ကျေးရွာသမိုင်းကြောင်း

ဇွဲ-၉-၂၁-၇၂-၂၀၁၆

ဦးဆောင်
အဖွဲ့
သူ =
ဦးခင်
ဇော်

ပူးပေါင်း
ပေးကြား
ကား-၆
မ-၃

စဉ်	ခုနှစ်	အကြောင်းအရာ	ကောင်းကျိုး ယူသူ ဦးကျီး	ဦးဆောင် သူ
၁။	၁၂၄၂	မော်တူးကြီး ကျေးရွာကို စတင်တည်ထောင်ခဲ့ပါသည်။	ဥယျာဉ်	ဦးစွမ်းကျွန် ဦးသန်းလှိုင် ဦးဆောင်ကျော်
၂။	၁၂၅၂	ကျေးရွာအုပ်စု၏ ကြီးကျယ်ရေးအတွက် ဆောင်ရွက်ခဲ့ပါသည်။		ဆရာတော် ဦးနန္ဒိယ
၃။	၁၂၅၂	အုပ်စု၏ ကြီးထွားရေးအတွက် ဆောင်ရွက်ခဲ့ပါသည်။ အခြားကျေးရွာများ ဖွဲ့စည်းရာတွင် အကျိုးအမြတ် ဖြစ်ပေါ်ခဲ့ပါသည်။	၆၄၁၅	ဆရာတော် ဦးနန္ဒိယ
၄။	၁၂၇၃	လှိုင်စု လှိုင်စု ဖြင့် အစားအလှူအား ကိုယ်စားပြု ဆောင်ရွက်ခဲ့ပါသည်။ တစ်ခါတစ်ရံ (၂၅၅-) လှိုင် (၅၅၅-) ကျစ်စသည် ဖြင့် ကောက်ခံ ဖြင့် ဖြင့် အကျိုးအမြတ် ဆောင်ရွက်ခဲ့ပါသည်။	ကျောင်းသား ဦး ကျော် (၆၀) ဦး အောင် (၆၀) ဦး	
၅။	၁၂၇၅	အစိုးရအဖွဲ့အစည်း ပူးပေါင်းအကျိုး ရရှိခဲ့သည်။	ကျောင်းသား ဦး ကျော် (၆၀) ဦး	
၆။	၁၃၄၀	ဦးစွမ်းကျွန် အုပ်စု အဖွဲ့အစည်း ဖွဲ့စည်းပေးခြင်း ဖြစ်ပေါ်ခဲ့သည်။	၆၄၁၅	
၇။	၁၃၅၅	ဦးစွမ်းကျွန် အုပ်စု အဖွဲ့အစည်း ဖွဲ့စည်းပေးခြင်း ဖြစ်ပေါ်ခဲ့သည်။	ကျောင်းသား ကျော် (၆၀) ဦး	
၈။	၁၃၇၀	အစိုးရ အဖွဲ့အစည်း (၆၅) ဖွဲ့စည်းခဲ့ပါသည်။	ကျောင်းသား (၁၅၅) ဦး ကျော် (၆၀) ဦး	
၉။	၁၃၇၆	အစိုးရအဖွဲ့အစည်းကို (၃၀ x ၃၀ x ၅) တို့ ဖွဲ့စည်းဆောင်ရွက်ခဲ့သည်။	ကျောင်းသား (၁၅၅) ဦး ကျော် (၆၀) ဦး	
၁၀။	၁၃၇၇	အစိုးရအဖွဲ့အစည်းကို စတင်တည်ထောင်ခဲ့သည်။	အစိုးရ	
၁၁။	၁၃၇၇	ကျေးရွာ၏ အကျိုးအမြတ် ပေးပို့ပေးခြင်း ဖြစ်ပေါ်ခဲ့သည်။		
၁၂။	၁၃၇၇	ကျောင်းကြီးထူထောင်ပြီး (၂၅) နှစ်အထိ အကျိုးအမြတ် ရရှိခဲ့သည်။	ကျောင်းသား ကျော် (၆၀) ဦး	



ကျေးရွာသမိုင်းကြောင်းအပေါ် သုံးသပ်ချက်

နေ့စွဲ - ၂၀.၁၂.၂၀၁၅

စတင်ချိန် - နေ့လည် (၁၁:၃၀)

ပြီးဆုံးချိန် - ညနေပိုင်း (၂:၃၀)

တနင်္သာရီတိုင်းဒေသကြီး၊ ကျွန်းစုမြို့နယ်၊ ကမ်းကြီးကျေးရွာအုပ်စု၊ မော်တုံးကြီးကျေးရွာ ဘုန်းကြီးကျောင်း မွှောရုံတွင် ပထမအကြိမ် အစည်းအဝေးအပြီးတွင် အစည်းဝေး တက်ရောက်လာသော ကျေးရွာရပ်မိ/ရပ်ဖများနှင့် အုပ်ချုပ်ရေးမှူးအဖွဲ့မှ ကျေးရွာသမိုင်းကြောင်းကိုဆွေးနွေးခဲ့ကြပါသည်။ မြန်မာသက္ကရာဇ် ၁၂၄၂ ခုနှစ်ဝန်းကျင်ခန့်တွင် မော်တုံးကြီးကျေးရွာကို အိမ်ခြေ (၁၂) အိမ်ဖြင့် ဖိုးဝွမ်လှိုင်၊ဖိုးသင်းလှိုင်၊ ဖိုးနောင်အော် တို့မှဦးဆောင်ပြီး ရွာကိုစတင် တည်ထောင်ခဲ့ပါသည်။ မြန်မာသက္ကရာဇ် ၁၂၅၂ ခုနှစ်တွင် ဆရာတော် ဦးနန္ဒိယ ဦးဆောင်၍ ကျေးရွာဘုန်းကြီးကျောင်းကို စတင်တည်ထောင်ခဲ့ပါသည်။ မြန်မာသက္ကရာဇ် ၁၂၅၂ခုနှစ် ခုနှစ်တွင် ဆရာတော် ဦးနန္ဒိယ ဦးဆောင်၍ ဘုန်းတော်ကြီး သင်ပညာရေးစနစ်ကို စတင်ခဲ့ပါသည်။ ရွာနီးနားဝန်းကျင်ရှိ ရွာများမှလည်း လာရောက်သင်ကြားကြပါသည်။ ၁၂၇၃ခုနှစ်တွင် ကိုယ်ထူကိုယ်ထစနစ်ဖြင့် စာသင်ကျောင်းကို စတင်တည်ဆောက်ခဲ့ပါသည်။ တစ်အိမ်လျှင် (၂၅%)ကျပ်၊ (၅၀%)ကျပ် စသည့်ဖြင့် ကောက်ခံခြင်းပြီး ကျောင်းသားဦးရေ (၄၀)ဦးနှင့် ကျောင်းဆရာမ (၁)ဦးဖြင့် အကောင် အထည်ဖော် ဆောင်ရွက်ခဲ့သည့်ဟု သိရပါသည်။ ၁၂၇၅ခုနှစ်တွင် ဘ.ကကျောင်းမှ အစိုးရအသိမှတ်ပြု မူလတန်းကျောင်း ကို ကျောင်းသားဦးရေ (၈၀)ဦးဖြင့် ပညာသင်ကြားခဲ့ပါသည်။ ၁၃၄၀ခုနှစ်တွင် ကျေးရွာ၌မိုးသည်းထန်စွာ ရွာသွန်းပြီး လူသေဆုံးမှုများ ဖြစ်ပွားခဲ့ပါသည်။ ၁၃၄၅ခုနှစ်တွင် မိုးသည်းထန်စွာရွာသွန်း၍ မြိတ်မြို့သို့ကုန်ပစ္စည်းများ သွားရောက် ရန်လှေသည် မြစ်ပင်လယ်တွင် နစ်မြုပ်၍ လူ(၇)ဦး သေဆုံးခဲ့ပါသည်။ ၁၃၇၆ခုနှစ်တွင် ကျောင်းသားဦးရေ (၁၁၅)ဦး နှင့် ကျောင်းဆရာ/မ (၁၁)ဦး ဖြင့်အစိုးရအလယ်တန်း(ခွဲ) ရရှိခဲ့ပါသည်။ ၁၃၇၆ခုနှစ်တွင် စာသင်ကျောင်းကို (၃၀ပေx၃၀ပေx၁၂ပေ) ကိုလူထုပဟိုပြုစီမံကိန်း၏ ရံပုံငွေဖြင့်ကျေးရွာ လူထုကိုယ်တိုင် တိုးချဲ့အကောင်အထည်ဖော် ဆောင်ရွက်နိုင်ခဲ့ပါသည်။ ၁၃၇၇ခုနှစ်တွင် ထပ်မံပြီး လူထုပဟိုပြုစီမံကိန်း၏ရံပုံငွေဖြင့် ကျေးရွာဆိပ်ခံတံတားကို ကျေးရွာ လူထုကိုယ်တိုင် အကောင်အထည်ဖော် ဆောင်ရွက်နိုင်ခဲ့ပါသည်။ ၁၃၇၇ ခုနှစ်တွင် အစိုးရမှ ရွာချင်းဆက်လမ်းကို ကျွန်းပတ်လမ်းကို ဖောက်လုပ်ပေးခဲ့သည်။ ၁၃၇၇ ခုနှစ်တွင် ပညာရေးဌာနမှ ကျောင်းမြေကန်ရံနှင့် (၂)ခန်းတွဲအိမ်သာ တစ်လုံး ဆောက်လုပ်ပေးခဲ့ပါသည်။

ဦးဆောင်ဆွေးနွေးသူ - ဦးခင်လေး၊

ပါဝင်ဆွေးနွေးသူ - ကျေးရွာသူ/သား (၉) ဦး။

လူမှုနှင့် အရင်းအမြစ်ပြုပြင်မှု



လူမှုနှင့်အရင်းအမြစ်ပြုပြင်မှုအပေါ်သုံးသပ်ချက်

- နေ့စွဲ - ၂၁.၁၂.၂၀၁၅
- စတင်ချိန် - နံနက် (၁၁:၃၀)
- ပြီးဆုံးချိန် - ညနေ (၂:၃၀)
- နေရာ - မော်တုံးကြီးကျေးရွာ၊ မွှာရုံ။

မော်တုံးကြီးကျေးရွာသည် စိုက်ပျိုးရေး နှင့် ရေလုပ်ငန်းကို အဓိကလုပ်ကိုင်ကြပါသည်။ အိမ်ခြေစုစုပေါင်း (၉၅)၊ အိမ်ထောင်စုစုပေါင်း (၉၉) ရှိပြီး၊ လူဦးရေမှာ အမျိုးသား (၁၂၆၀)၊ အမျိုးသမီး (၂၆၃)၊ ဦးနေထိုင်ကြပါသည်။ မော်တုံးကြီးကျေးရွာသည် ပင်လယ်ကမ်းစပ်တစ်လျှောက်တွင် လူနေအိမ်များတည်ဆောက်ပြီး နေထိုင်ကြသည် ကိုတွေ့ရပါသည်။ ကျေးရွာသေးငယ်သော်လည်း ဘာသာတရားကိုင်းရှိုင်းသော လူမျိုးများဖြစ်သောကြောင့် ဘုန်းကြီးကျောင်းကို တည်ထားကိုးကွယ်ကြပါသည်။ ကျေးရွာသူ/သားအားလုံးမှာ ဗုဒ္ဓဘာသာဝင်များ ဖြစ်သောကြောင့် ဘုန်းကြီးကျောင်းကိုတည်ထား



ကိုးကွယ်ကြပါသည်။ မော်တုံးကြီးကျေးရွာကိုဆက် သွယ်ထားသော လမ်းမှာ မြေသားလမ်းဖြစ်ပြီး ကတန်ကျွန်းပေါ်တွင် တည်ရှိပါသည်။ ကျေးရွာအရှေ့တွင် ရှင်ဥပဂုတ္တ နှင့် ဆိပ်ခံတံတားတည်ရှိခြင်းဖြင့် အလွန်ပင်သာယာလှပါသည်။ မော်တုံးကြီးကျေးရွာသည် ဥယျာဉ်ခြံများနှင့် တောင်တန်းများရှိပြီး စမ်းချောင်းရေနှင့် စိမ့်စမ်းရေထွက်ရှိသော နေရာများ ရှိပါသည်။ မော်တုံးကြီးကျေးရွာသူ/သားများသည် စိုက်ပျိုးရေး၊ ဥယျာဉ်ခြံနှင့် ပင်လယ်ပြင်ကို အမှီပြု၍ ရေလုပ်ငန်းများဖြင့် အသက်မွေးလုပ် ကိုင်စားသောက် ကြပါသည်။ အဓိက ကူးသန်းရောင်းဝယ်ရေးနေရာမှာ မြိတ်မြို့ကို အဓိကထားပြီး ကုန် ရောင်း၊ ကုန်ဝယ် ပြုလုပ်ကြသည့်ရွာဖြစ်သည်။

မော်တုံးကြီးကျေးရွာသည် ရွာငယ်သော်လည်း စာသင်ကျောင်းမှာ အ.လ.က(ခွဲ)စာသင်ကျောင်းအဖြစ်တည် ရှိသည်။ မော်တုံးကြီးကျေးရွာသည် စီးပွားရေးအဆင်ပြေမှုနည်းအတွက် ရွာရှိကျောင်းတွင်အောင်ထား သော်လည်း တစ်ခြားနေရာသို့ သွားရောက်ဆက်လက်ပညာသင်ကြားရန် ခက်ခဲသည့်ကိုတွေ့ရှိရပါသည်။ အဆင်ပြေသော မိသားစုဝင်များသာ ပညာကိုသင်ကြားခွင့်ရရှိခဲ့ပါသည်။ မော်တုံးကြီးကျေးရွာသည် ကျန်းမာ ဆေးပေးမရှိသဖြင့် ကျန်မာရေးနှင့်ပတ်သက်၍ ဆေးကုသခံယူမှုခက်ခဲခြင်း၊ ငွေကြေးအဆင်ပြေသူများသာ မြို့သို့တက်ရောက် ကုသ ကြသည်။ ကျေးရွာဖွံ့ဖြိုးရေးနှင့် လူမှုရေးလုပ်ငန်းလုပ်ဆောင်ကြသောအခါ ကျေးရွာ လူထုပူးပေါင်းဆောင်ရွက်ခဲ့ကြသည်။ အစည်းဝေးခေါ်ရာတွင်လည်း (၁၀)အိမ်စုလိုက် ပူးပေါင်းပါဝင် တက်ရောက်ကြသည်။

အနစ်ချုပ်

မော်တုံးကြီးကျေးရွာသည် မိုးရာသီ၌ လမ်းပန်းဆက်သွယ်ရေးသည် မြေသားလမ်းဖြစ်သောကြောင့် သွားလာရ ခက်ခဲခြင်း၊ ပင်လယ်ခရီးဖြစ်သည့်အတွက် လှိုင်းလေကြီးခြင်းကြောင့် အသက်အန္တရာယ်များလည်း ကြုံတွေ့ ရတတ် ပါသည်။ ကျောင်းသား/သူများလည်း တစ်ခြားနေရာများသို့ ပညာဆက်လက်သင်ကြားနိုင်ရန် ခက်ခဲခြင်း၊ စီးပွားရေးအဆင် မပြေခြင်း၊ ပညာတတ်မြောက်မှုနည်းပါးခြင်း၊ အသိပညာဗဟုသုတ နည်းပါးခြင်း၊ မော်တုံးကြီးကျေးရွာသည် ဆေးပေးခန်း မရှိသဖြင့် ငွေကြေးမတတ်နိုင်သောသူများမှာ ဆေးကုသခံ ရန်ခက်ခဲခြင်း၊ အသက်အန္တရာယ်ထိခိုက်များရှိနေပါသည်။

ဦးဆောင်ဆွေးနွေးသူ - ဦးကျော်မင်းလွင်

ပါသင်ဆွေးနွေးသူ - ကျေးရွာသူ/သား (၉) ဦး။

ရာသီခွင်ပြ ပြက္ခဒိန်

ကမ်းခြေ: ဒုတိယ
မော်တူး: ကြီးကျေးရွာ

ရာသီခွင်ပြ ပြက္ခဒိန်

ရက်စွဲ - ၂၂. ၁၂. ၂၀၁၅

	လများ အစောင့်အရှောက်	တန်ခူး	လဆန်း	မုန်	မိုး	မိုး	မိုး	မိုး	မိုး	မိုး	မိုး	မိုး	မိုး
ပိုင်းဆက်	ရာသီဥတု												
အောက်	ပွဲလမ်း သဘာဝ												
အောက်	အလုပ်အကိုင်												
အောက်	ဒေသဆွက်ကုန်												
အောက်	ဝင်ငွေ												
အောက်	ထွက်ငွေ												
အောက်	ကျန်းမာရေး												
အောက်	သဘာဝစားအန္တရာယ်												
အောက်	အလှူအတန်း												

ရာသီခွင်ပြ ပြက္ခဒိန် အပေါ်သုံးသပ်ချက်

- နေ့စွဲ - ၂၂.၁၂.၂၀၁၅
- စတင်ချိန် - နေ့လည် (၁:၀၀)နာရီ၊
- ပြီးဆုံးချိန် - ညနေ (၃:၀၀) နာရီ၊
- နေရာ - မော်တုံးကြီးကျေးရွာ၊ ဦးခင်လေးအိမ်။

မော်တုံးကြီးကျေးရွာ၏ ရာသီခွင်ပြဇယားကို ဦးခင်လေးနေအိမ်၌ နေ့လည် (၁:၀၀)နာရီဝန်းကျင်တွင် စတင်ဆွေးနွေးခဲ့ပါသည်။ ဆွေးနွေးပွဲတွင် ရာသီဥတုအခြေအနေ၊ ပွဲလမ်းသဘာဝ၊ အလုပ်အကိုင်၊ ဝင်ငွေ၊ ထွက်ငွေ၊ ကျန်းမာရေး၊ သဘာဝစားအန္တရာယ်၊ အလှူအတန်းများကို အဓိကထားဆွေးနွေးခဲ့ပါသည်။ မော်တုံးကြီးကျေးရွာတွင် ကဆုန်လမှ တော်သလင်းလအထိ မိုးရွာသွန်းလေ့ရှိပြီး မိုးများသောဒေသများတွင် တည်ရှိသည်။ သီတင်းကျွတ်လမှ တန်းခူးလအထိ နေသာလာပြီး ရာသီဥတု သာယာမှုရှိသည့်ကို တွေ့ရှိရပါသည်။ မော်တုံးကြီးကျေးရွာတွင် မြန်မာလများအလိုက် ပွဲတော်များရှိပြီး အလုပ်အကိုင်များအနေဖြင့် တန်းခူးလမှ တပေါင်းလအထိ ဥယျာဉ်ခြံမြေနှင့် တံငါလုပ်ငန်းများကို လုပ်ကိုင်

ကြပါသည်။ ဒေသထွက်များသည် ကဆုန်လမှ တော်သလင်းလအထိ တံငါလုပ်ငန်းလုပ်ကိုင်ပြီး ငါရရှိမှုနည်းပါးသည်။ တန်ဆောင်းမုန်းလမှ တန်းရူးလအထိ ဥယျာဉ်ခြံထွက်သီးနှံများ ရောင်းချပြီး စားသောက်လုပ်ကိုင်ကြပါသည်။ တစ်နှစ်လုံးအတိုင်းအတာအရ လက်လုပ်လက်စားအနေဖြင့် ပင်ငွေထွက်ငွေ မျှတလေ့မရှိ၊ ကျန်းမာရေးအနေဖြင့်လည်း ရာသီအလိုက် ရောဂါများဖြစ်ပေါ်လေ့ရှိပါသည်။ သဘာဝဘေးအန္တရာယ်များ အနေဖြင့် တန်းရူးလမှ ပါခေါင်လအထိ မိုးရာသီဖြစ်သည့်အတွက် လှိုင်းကြီးနိုင်ပြီး တော်သလင်းမှ တပေါင်းလအထိ လှိုင်းအသင့်တင့်ရှိသည်။ မြန်မာလူမျိုး ဖြစ်သည့်အတွက် စေတနာထက်သန်ပြီး အလှူအတန်းများကိုလည်း ပြုလုပ်လေ့ရှိပါသည့် တန်းရူးလတွင် ပြုလုပ်ပြီး ကျန်လများတွင် မရှိသည်ကိုတွေ့ရှိရပါသည်။

အနစ်ချုပ်

အလုပ်အကိုင်ရှားပါးခြင်းကြောင့် စီးပွားရေးအဆင်မပြေခြင်း၊ စားဝတ်နေရေးအဆင်မပြေခြင်း၊ ဆင်းရဲသားများပေါများခြင်း၊ ကျန်းမာရေးအလုပ်သမားများ ပေါများခြင်းရှိသည်။

ဦးဆောင်ဆွေးနွေးသူ - ဦးဇော်ဇော်ထွန်း

ပါဝင်ဆွေးနွေးသူ- ကျေးရွာသူ/သား (၁၈) ဦး။

အဖွဲ့အစည်းချိတ်ဆက်မှုပြမြေပုံ

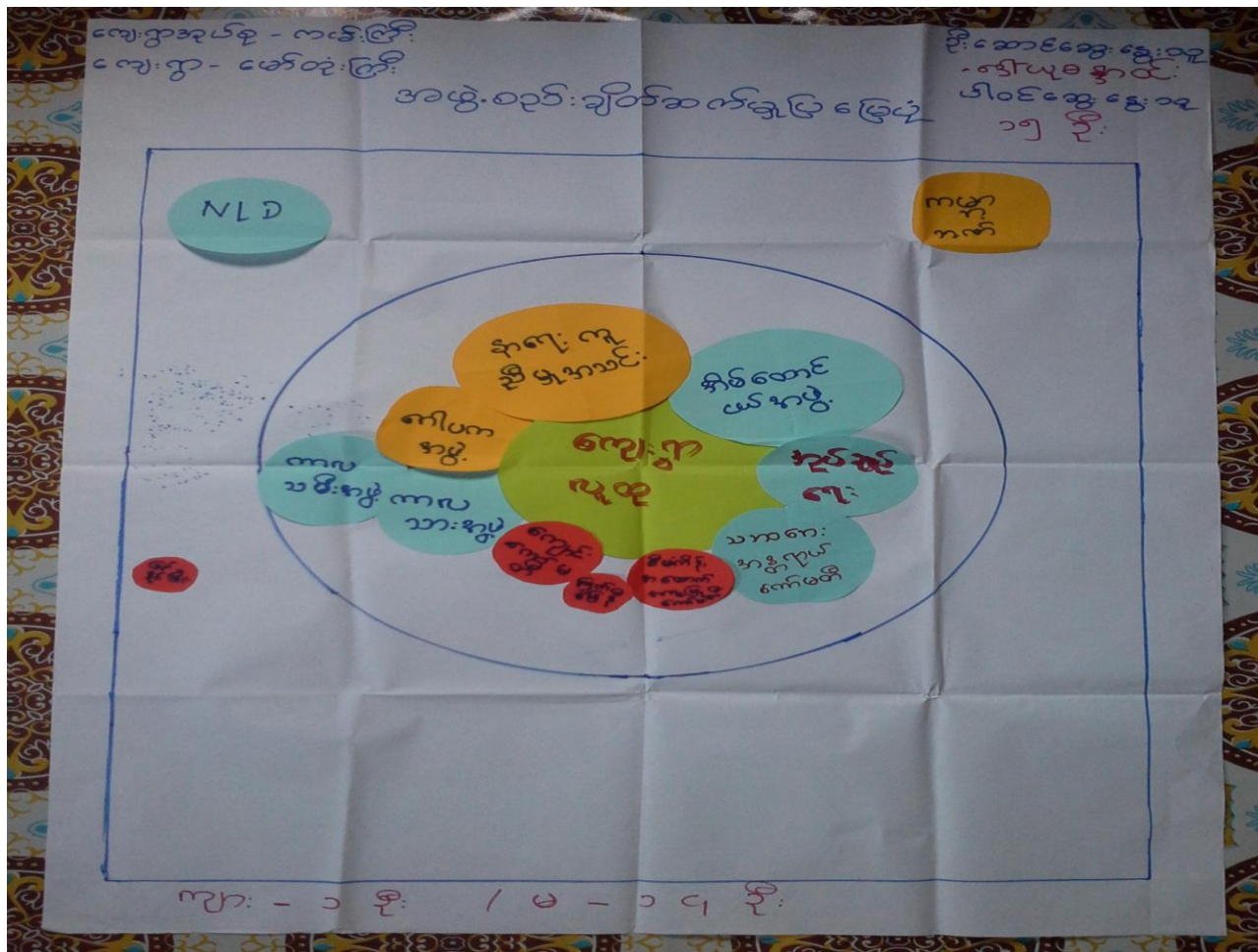

အဖွဲ့အစည်းချိတ်ဆက်ပြ မြေပုံအပေါ် သုံးသပ်ချက်

- နေ့စွဲ - ၂၀.၁၂.၂၀၁၆
- စတင်ချိန် - နေ့လည်ပိုင်း (၁၁:၃၀)
- ပြီးဆုံးချိန် - ညနေပိုင်း (၂:၃၀)
- နေရာ - မော်တုံးကြီးကျေးရွာ၊ ဘုန်းတော်ကြီးကျောင်း၊ မွှာရုံ။

ပထမအကြိမ်အစည်းအဝေးတွင် အစည်းအဝေးတက်ရောက်လာသော ကျေးရွာလူထုများကို အဖွဲ့ခွဲ၍ဆွေးနွေးခဲ့ပါသည်။ ကျေးရွာအတွင်းရှိ ဖွဲ့စည်းထားသော အဖွဲ့စည်းများ၏ ချိတ်ဆက်လုပ်ဆောင်မှုများကို သိသာစေရန် အဓိကထားဆွေးနွေးခဲ့ကြပါသည်။ ဆွေးနွေးပွဲမှ ကျေးရွာအတွင်းရှိ ဆွေးနွေးပွဲများ မှကျေးရွာအတွင်းရှိ အဖွဲ့အစည်းများမှာ လူထုကိုအခြေခံ၍ အုပ်ချုပ်ရေး၊ သဘာဝဘေးအန္တရာယ်၊ လူထုဗဟိုပြု ဖြစ်ပေါ်ကင်းကော်မတီ၊ ကြက်ခြေနီ၊ ကျောင်းကော်မတီ၊ ကာလသားအဖွဲ့၊ ကာလသမီးအဖွဲ့၊ ဂေါပကအဖွဲ့၊ နာရေးကူညီမှုအသင်း၊ အိမ်ထောင်ငယ်အဖွဲ့၊ များစွာရှိပြီး ကျေးရွာ ဖွံ့ဖြိုးရေးအတွက် စည်းလုံးစွာဖြင့် လုပ်ကိုင်လေ့ရှိပါသည်။ ပြင်ပအဖွဲ့အစည်းများအနေဖြင့် ထောက်ပံ့ပေးသော ကမ္ဘာ့ဘဏ်၊ NLDပါတီနှင့် ပြည်ခိုင်ဖြိုး တို့လည်း ရှိသည့်ကိုတွေ့ရပါသည်။

အနှစ်ချုပ်

မော်တုံးကြီးကျေးရွာအဖွဲ့အစည်းချိတ်ဆက်မှုပြဇယား ကိုကြည့်ခြင်းအားဖြင့် ကျေးရွာအတွင်းတွင် ကျေးရွာလူထုများ စည်းလုံးညီညွတ်စွာ လက်တွဲပြီး လုပ်ကိုင်လေ့ရှိသည့်ကိုတွေ့ရပါသည်။

- ဦးဆောင်ဆွေးနွေးသူ - ဒေါ်ယုစန္ဒာဝင်း
- ပါဝင်ဆွေးနွေးသူ - ကျေးရွာသူ/သား (၁၅)ဦး။

ပြဿနာသစ်ပင်များ





ပြဿနာသစ်ပင်များအပေါ်သုံးသပ်ချက်

နေ့စွဲ - ၂၂.၁၂.၂၀၁၅

မော်တိုးကြီးကျေးရွာ၏ အခက်အခဲများကို ဖော်ထုတ်သိရှိနိုင်ရန်နှင့် ရည်မှန်းချက်များကို ဖော်ထုတ်နိုင်ရန် ပြဿနာသစ်ပင် (၃) ပင်ကို ကျေးရွာအတွင်းရှိ အပိုင်း (၃) ပိုင်း တွင်အသုံးပြုခဲ့ပါသည်။ စည်းရုံးရေးမှူးများသည် ကျေးရွာအတွင်းရှိ ထိုအပိုင်းများကိုအရောက်သွားပြီး ကျေးရွာလူထုကိုယ်တိုင် ပူးပေါင်းပါဝင်သော ဆန်းစစ်မှုကို ပြုလုပ်ခဲ့ပါသည်။ ပြဿနာသစ်ပင် (၃)ပင်တွင် ကျေးရွာအဓိကအခက်အခဲများအဖြစ် ကျန်းမာ ရေးခက်ခဲ့ခြင်း၊ အလုပ်အကိုင်အခွင့်အလမ်းနည်းပါးခြင်း၊ စားဝတ်နေရေး၊ လမ်းပန်းဆက်သွယ်ရေး၊ ပညာ တတ်မြောက်မှုနည်းပါးခြင်း၊ စသည့် အခက်အခဲများကို လေ့လာတွေ့ရှိရပါသည်။ မော်တိုးကြီးကျေးရွာသည် ကတိတ်ကျွန်းပေါ်တွင်တည်ရှိသော်လည်း ပင်လယ်ရွာလေးဖြစ်သည့်အတွက် ကျန်းမာရေးအတွက် အရေးပေါ် ကိစ္စများ ဖြစ်ပေါ်လာလျှင် လမ်းပန်းဆက်သွယ်ရေး မကောင်းသဖြင့် အသက်အန္တရာယ်များ စိုးရိမ်ရမှုနှင့် ကြုံတွေ့သည်ဟု သိရှိရပါသည်။ ထို့ကြောင့်ကျေးရွာလူထု၏ အသက်အန္တရာယ်စိုးရိမ်ရမှုနည်းပါးစေရန် ကျေးရွာ၌ ကျန်းမာရေးဆေးပေးခန်းလုပ်ငန်းကို အဓိကထားတောင်း ဆိုခဲ့ကြပါသည်။ ကျေးရွာဖွံ့ဖြိုးရေးအတွက် ကျေးရွာသူ/သားများ အလိုရှိသော လုပ်ငန်းများမှာ ကျန်းမာရေးဆေးပေးခန်း၊ ရွာတွင်းတံတားပြုပြင်ခြင်း ၊ အတိုးနှုန်း သက်သာသောဈေးငွေများ၊ ကျန်းမာရေး အသိပညာပေးသင်တန်းများနှင့် မူကြိုကျောင်း ကို အဓိကထားဆွေးနွေးခဲ့ကြပါသည်။

အနစ်ချုပ်

ပြဿနာသစ်ပသင်(၃)ပင်နှင့် ဆွေးနွေးမှုများကို လေ့လာခြင်းအားဖြင့် ကျန်းမာရေးကို ကောင်းမွန်ရန်အတွက် ကျန်းမာရေးပြဿနာများကို အလွယ်တကူဖြေရှင်းပေးနိုင်ရန်နှင့် အချိန်မှီကုသနိုင်စေရန် အလေးထား ဆောင်ရွက်နေခြင်း၊ စားဝတ်နေရေးခက်ခဲသဖြင့် အတိုးနှုန်းသက်သာသည့် လုပ်ငန်းအပေါ် မူတည်၍ ကိုယ်ပိုင်တစ်ပိုင်တစ်နိုင် လုပ်ငန်းများ လုပ်ဆောင်လိုခြင်းများကို တွေ့ရှိရပါသည်။

- ဦးဆောင်ဆွေးနွေးသူ - ဒေါ်အိအိခိုင်၊
- ပါဝင်ဆွေးနွေးသူ - ကျေးရွာသူ/သား (၁၈) ဦး။

ပင့်ကူအိမ်မြေပုံ

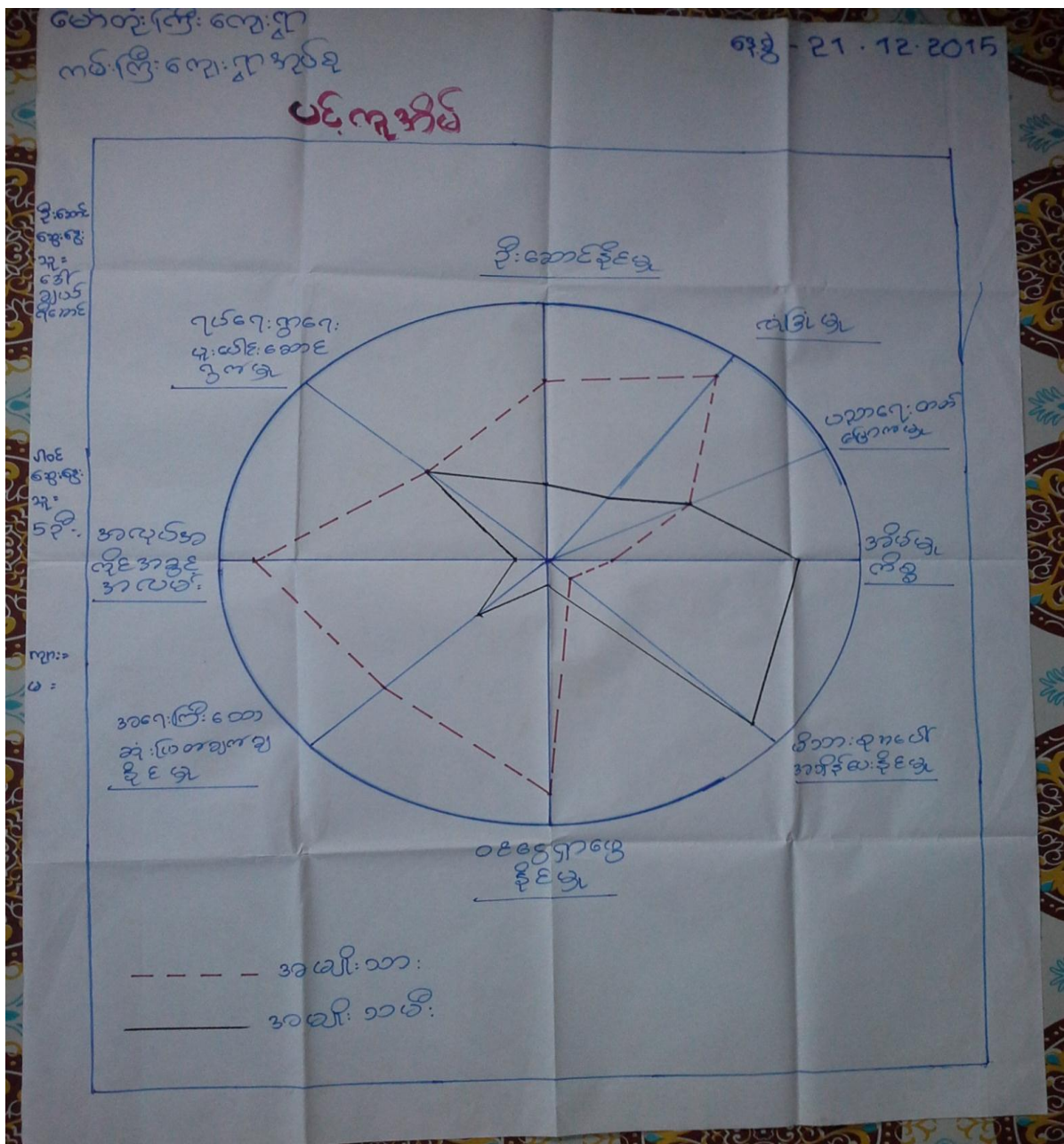



ပင့်ကူအိမ်မြေပုံအပေါ်သုံးသက်ချက်

နေ့စွဲ - ၂၀.၁၂.၂၀၁၅

စတင်ချိန် - ညနေ (၃း၀၀) နာရီ

ပြီးဆုံးချိန် - ညနေ (၅း၀၀) နာရီ

နေရာ - မော်တုံးကြီးကျေးရွာ။

ပင့်ကူအိမ်၏ ရည်ရွယ်ချက်မှာ ကျေးရွာအတွင်း အမျိုးသား နှင့် အမျိုးသမီးတို့၏ အခန်းကဏ္ဍများကို လေ့လာ နိုင်ရန် ဖြစ်ပါသည်။ ထိုသို့လေ့လာနိုင်ရန် အမျိုးသမီးများကို အဖွဲ့ခွဲ၍ အမျိုးသမီးများ၏ဆွေးနွေးချက်များကို ဖော်ထုတ် နိုင်ရန် အချက်(၉) ချက်ထွက်ပေါ်လာပါသည်။ ထိုအချက်(၉)ချက်မှာ ဦးဆောင်နိုင်မှု၊ လုံခြုံမှု၊ ပညာတတ်မြောက်မှု၊ အိမ်မှုကိစ္စ၊ မိသားစုအပေါ်အချိန်ပေးနိုင်မှု၊ ဝင်ငွေရှာဖွေနိုင်မှု၊ ဆုံးဖြတ်ချက်ချနိုင်မှု၊ အလုပ်အကိုင်အခွင့်အလမ်း၊ ရပ်ရေးရွာရေးပူးပေါင်းပါဝင်မှု တို့ဖြစ်ပါသည်။ ထိုအချက်အလက်များ၏ ဆွေးနွေးချက်များကို ခြုံငုံသုံးသပ်ရလျှင် ပညာတတ်မြောက်မှု နှင့် ရပ်ရေးရွာရေး ပူးပေါင်းပါဝင်မှုတွင် တန်းတူဖြစ်ကြောင်း၊ အိမ်မှုကိစ္စနှင့် မိသားစုအပေါ် အချိန်ပေးနိုင်မှုတို့မှာ အမျိုးသမီးများမှ အများဆုံးလုပ်ကိုင်နေကြောင်း၊ ဝင်ငွေရှာဖွေနိုင်မှု၊ ဆုံးဖြတ်ချက်ချနိုင်မှု၊ အလုပ် အကိုင်အခွင့် အလမ်းနှင့် ဦးဆောင်နိုင်မှုမှာ အမျိုးသားများက ပိုမိုရရှိကြောင်း စသည်ဖြင့်တွေ့ရှိရပါသည်။

အနှစ်ချုပ်

အမျိုးသမီးထု၏ ဆန္ဒသဘောထားမှာ အမျိုးသားများနှင့် တန်းတူဦးဆောင်နိုင်ခွင့်၊ အခွင့်အလမ်းများ၊ ဆုံးဖြတ်ချက်ချနိုင်မှုများ တို့တွင်လည်း ပါဝင်လျှင် ပို၍ကောင်းမွန်မည်ဖြစ်ကြောင်း ဆွေးနွေးပွဲများတွင် ပြောကြားခဲ့ပါသည်။

မော်တုံးကြီးကျေးရွာ၏ ပင့်ကူအိမ်မြေပုံပေါ် ခြုံငုံသုံးသပ်ရလျှင် အမျိုးသားများသည် အမျိုးသမီးများထက် အခွင့်အလမ်း ပိုရရှိကြောင်း၊ အမျိုးသားများကိုနေရာတိုင်းတွင် တန်းတူအခွင့်အလမ်းများဖောဆောင် ပေးနိုင်ရန် လိုအပ်ပါကြောင်း စသည့်ဖြင့်သုံးသပ်ရပါသည်။

ဦးဆောင်ဆွေးနွေးသူ - ဒေါ်ချယ်ရီအောင်

ပါဝင်ဆွေးနွေးသူ- ကျေးရွာသူ/သား (၁၅) ဦး။

ထိခိုက်လွယ်အုပ်စုကိုသုံးသပ်ခြင်းဇယား

ကမ္ဘာ့ကြီးကျေးရွာအုပ်စု
မော်တုံးကြီးကျေးရွာ
နေ့စွဲ - 21.12.2015

ထိခိုက်လွယ်အုပ်စုကို သုံးသပ်ခြင်း

စဉ်	အုပ်စု	ဝင်ရောက်လေ့လာ	အကြောင်းအရာ	%
၁။	A	ဥယျာဉ်ခြံ (၁၀ ဧက ဝန်းကျင်) ပျက်စီးအိမ်၊ လှေလှော်ကင်း၊ မွန်ဖိ၊ မွန်၊ လှေ၊ ချော့ဆိုင်၊ မြို့ပေါ်အိမ်ပိုင်ဆိုင်။	ချော့ဆိုင်ဖွဲ့အဖွဲ့၊ ချော့၊ မြို့ကြီးစားစားထုတ်၊ ချော့၊ လှေ၊ လှေ၊ လှေ၊ လှေ။	၅%
၂။	B	ဥယျာဉ်ခြံ (၃ ဧက ဝန်းကျင်) လှေလှော်၊ ပျက်စီးအိမ်၊ မွန်၊ မွန်၊ မွန်၊ မွန်။	ကျား၊ မာရေး၊ မြေကွဲ၊ မွန်၊ မွန်၊ မွန်၊ မွန်။	၂၀%
၃။	C	ခေတ်မီအိမ်၊ ခေတ်မီလှေ၊ မွန်၊ မွန်၊ မွန်၊ မွန်။	အလုပ်အကိုင်အဖွဲ့၊ စားရမ်း၊ ၅၀၊ ၅၀၊ ၅၀။	၂၀%
၄။	D	မလုံခြုံစေ့အိမ်၊ မွန်၊ မွန်၊ မွန်၊ မွန်။	ကျား၊ မာရေး၊ မကောင်း၊ မြို့ကြီးထဲမှာ ထွက်နေ မလုံခြုံစေ့၊ မလုံခြုံစေ့။	၅၅%

ထိခိုက်လွယ်အုပ်စုကိုသုံးသပ်ခြင်းဇယားအပေါ်သုံးသပ်ချက်

နေ့စွဲ - ၂၁.၁၂.၂၀၁၅

စတင်ချိန် - ညနေ (၃း၀၀)

ပြီးဆုံးချိန် - ညနေ (၅း၀၀)

မော်တုံးကြီးကျေးရွာ၏ လူနေမှုအခြေပြ ဇယားသုံးသပ်ချက် အစည်းအဝေးကို မော်တုံးကြီး ကျေးရွာ ဒေါ်သန်းသန်းအေး နေအိမ်တွင် ဆွေးနွေးခဲ့ပါသည်။ ချမ်းသာသောအုပ်စုကို (A)အဆင့် ဟုသတ်မှတ်ပြီး၊ ပြေလည်သော အုပ်စုကို(B) ဟု၎င်း၊ ပြေလည်မှုနည်းသော အုပ်စုကို(C)၊မပြေလည်သောအုပ်စုကို (D) ဟုသတ်မှတ်ထားပါသည်။ (A)အုပ်စုသည် အိမ်ခြေ၏ (၅%)ခန့်ရှိပြီး ဥယျာဉ်ခြံ (၁၀)ဧက ဝန်းကျင်၊ ပျက်စီးအိမ်၊ လှေလှော်၊ ကင်းမွန်မီးထွန်းလှေ၊ ဈေးဆိုင်၊ မြို့ပေါ်တွင် အိမ်ပိုင်ရှိသူများရှိကြပါသည်။



(A)အုပ်စုသည်အိမ်ခြေ၏(၅%)ခန့် ရှိပြီးဥယျာဉ်ခြံ(၁၀)ဧကဝန်းကျင်၊ပျဉ်ထောင်အိမ်၊လှေလတ်၊ကင်းမွန်မီးထွန်းလှေ၊ဈေးဆိုင်၊မြို့ပေါ်တွင်အိမ်ပိုင်ရှိသူများကပိုင်ဆိုင်ကြပါသည်။(A)အုပ်စုသည်ကိုယ်ပိုင်လုပ်ငန်းရှိပြီးစီးပွားရေးလုပ်ငန်းကိုလည်းလုပ်ကိုင်နိုင်သောသူများဖြစ်ကြ၍ဈေးဆိုင်မှအရင်းချပြီးကြီးစားအားထုတ်မှုဖြင့်လုပ်ငန်းကိုတိုးချဲ့လာနိုင်သောအုပ်စုဖြစ်သည်။ (B)အုပ်စုသည်အိမ်ခြေ၏ (၂၀%) ခန့် ရှိပြီးဥယျာဉ်ခြံ(၃ဧက)ဝန်းကျင်၊ ငါးဖမ်းပိုက်လှေငယ်၊ ပျဉ်ထောင်ဖက်မိုးအိမ်များ ပိုင်ဆိုင် ကြပါသည်။ငွေပိုငွေလျှံမရှိခြင်းကြောင့်လုပ်ငန်းကိုတိုးချဲ့နိုင်မှုနည်းပါးသည်။

(C)အုပ်စုသည်အိမ်ခြေ၏(၂၀%)ခန့် ရှိပြီးခန့်မိုး၊ခန့်ကာယိုင်ကာအိမ်များကိုပိုင်ဆိုင်ထားကြသည်။ထိုအုပ်စုသည် ငွေကြေးအရင်းအနှီးမရှိသဖြင့်ကြုံရာကျပန်းလုပ်ကိုင်စားသောက်သူများဖြစ်ကြသည်။(D)အုပ်စုသည်အိမ်ခြေ၏(၅၅%)ခန့် ရှိပြီးမလုံခြုံသောအိမ်ငယ်လေးတွင်နေထိုင်ကြပါသည်။ အလုပ်အကိုင်ရှားခင်းကြောင့်ဝင်ငွေထွက် ငွေလုံလောက်မှုမရှိမှုကိုကြုံတွေ့ရသည်ဟု သိရှိရသည်။ဥယျာဉ်ခြံမြေနှင့်ပင်လယ်ငါးဖမ်းလှေရှင်များထံ နေ့စားအလုပ်လုပ်ကိုင်ကြရပါသည်။

အနှစ်ချုပ်

ပြေလည်မှုမရှိသည့် အုပ်စု(D)သည် မလုံခြုံသော အိမ်ငယ်လေးတွင် နေထိုင်ကြပါသည်။ အဓိကအ သက်မွေးဝမ်းကြောင်းမှာ ကျပန်းလုပ်ကိုင်စားသောက်ကြသူများ ဖြစ်ကြပါသည်။ ရာသီပေါ် သီးနှံအခြေအနေကိုကြည့်ပြီး တောခုတ်၊ လှေလုပ်သား၊ စသည့်ဖြင့်လုပ်ကိုင်စားသောက်ကြပါသည်။ အလုပ်အကိုင်ရှားပါလာသည့်အခါတွင် အခြားရပ်ဝေးသို့ မိသားစုနှင့်ဝေးပြီး အချိန်ကြာမြင့်စွာ သွား ရောက်လုပ်ကိုင်ကြရပါသည်။ ထို့ကြောင့် ဝင်ငွေ/ထွက်ငွေ မမျှတ၍ အဆင်မပြေ မှုများ ပိုမိုကြုံတွေ့ရပါသည်။

ဦးဆောင်ဆွေးနွေးသူ - ဒေါ်သန်းသန်းအေး၊

ပါဝင်ဆွေးနွေးသူ - ကျေးရွာသူ/သား (၉) ဦး။

အသက်မွေးဝမ်းကြောင်းပြဇယား

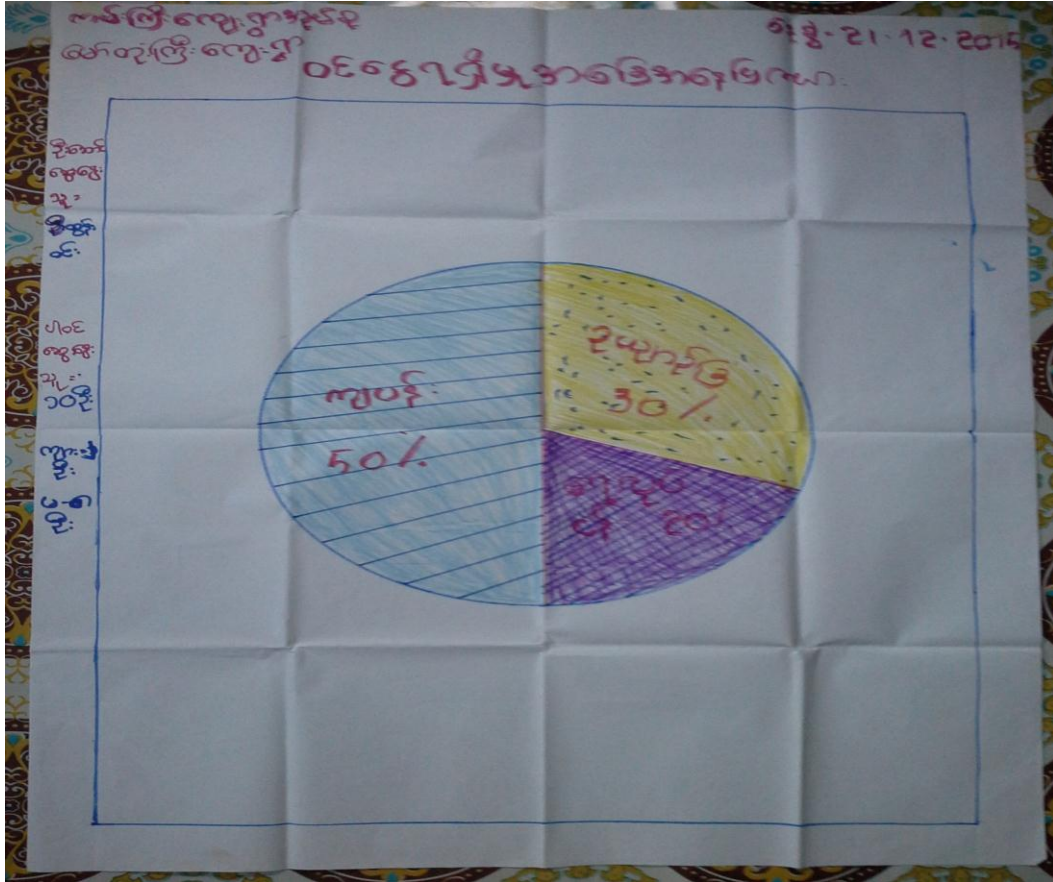

ရွှေ့ပြောင်းသွားလာမှုပြမြေပုံ

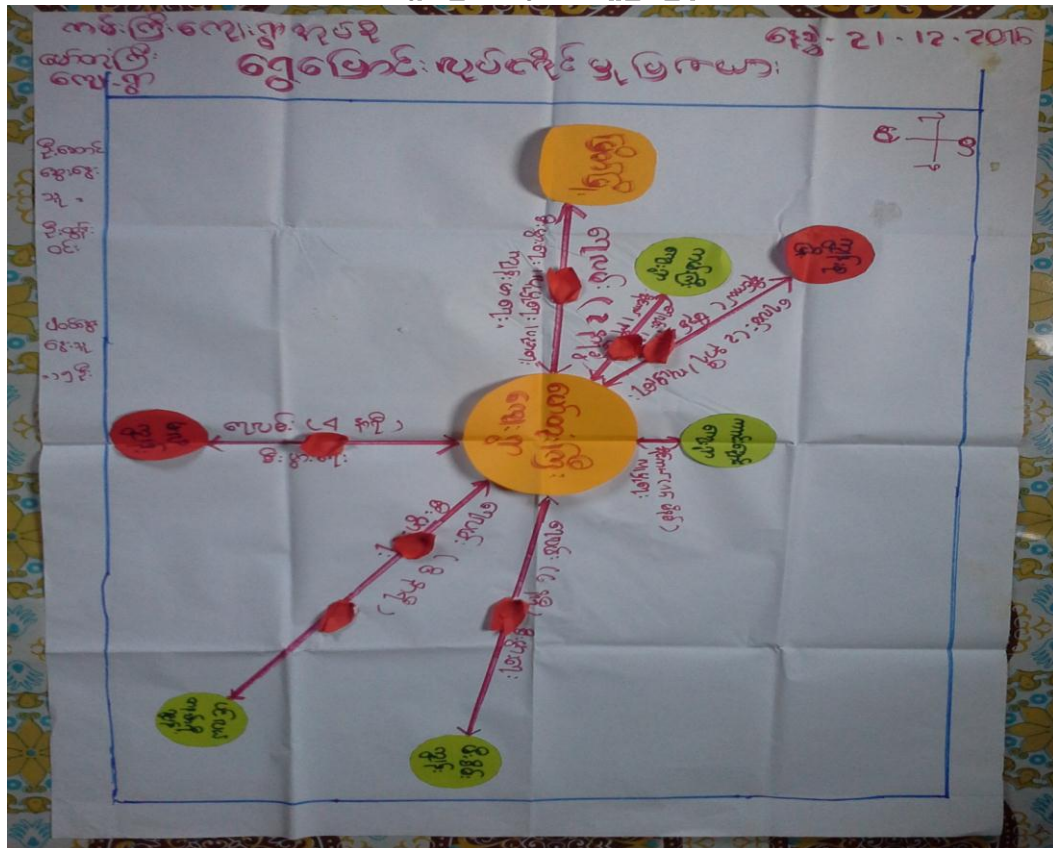

မှတ်တမ်းဓါတ်ပုံများ



ပထမအကြိမ် ရွာလုံးကျွတ် အစည်းအဝေး



ပထမအကြိမ် ရွာလုံးကျွတ် အစည်းအဝေး

မှတ်တမ်းခါတ်ပုံများ



ကျေးရွာလူထုပူးပေါင်းပါဝင်ဆန်းစစ်ခြင်း



လူထုဗဟိုပြုစီမံကိန်း ကော်မတီဝင်များ

ဝါတ်ပုံမှတ်တမ်းများ



စီမံကိန်းလုပ်ငန်းခွဲ လမ်း ဖောက်လုပ်မည့်နေရာ



စီမံကိန်းလုပ်ငန်းခွဲ လမ်း ဖောက်လုပ်မည့်နေရာ

ကော်မတီဝင်များစာရင်း

စဉ်	အမည်	ကျား၊ မ	ရာထူး
၁	ဦးသန်းထွန်းဦး	ကျား	ကျေးရွာ စီ/ထောက် ဥက္ကဋ္ဌ
၂	ဒေါ်လှဝင်း	မ	ကျေးရွာ စီ/ထောက် ဥက္ကဋ္ဌ
၃	ဒေါ်တင်တင်ပွါ	မ	စောင့်ကြည့်၊ ကြီးကြပ်ရေး ဆပ်ကော်မတီ
၄	ဦးအေးကို	မ	စောင့်ကြည့်၊ ကြီးကြပ်ရေး ဆပ်ကော်မတီ
၅	ဦးကိုကိုလွင်	ကျား	ဝယ်ယူရေး ဆပ်ကော်မတီ
၆	ဒေါ်မူမြင့်	မ	ဝယ်ယူရေး ဆပ်ကော်မတီ
၇	ဦးထွန်းအောင်ကျော်	ကျား	လည်ပတ်ရေးနှင့် ပြင်/ထိန်း ဆပ်ကော်မတီ
၈	ဒေါ်ဝါဝါလွင်	မ	လည်ပတ်ရေးနှင့် ပြင်/ထိန်း ဆပ်ကော်မတီ
၉	ဦးနိုင်ဦး	ကျား	စေတနာ့ဝန်ထမ်း
၁၀	ဒေါ်အိအိခိုင်	မ	စေတနာ့ဝန်ထမ်း
၁၁	ဦးထွန်းရှိန်	ကျား	အကြံပြုတိုင်ကြားဖြေရှင်းရေး
၁၂	ဒေါ်သန်းသန်းအေး	မ	အကြံပြုတိုင်ကြားဖြေရှင်းရေး
၁၃	ဦးထွန်းဝင်း	ကျား	ကျေးရွာစာရင်းကိုင်



ကျေးရွာ အခြေခံ အချက်အလက်များ (ပုံစံ - စ - ၁)

ပုံစံစ-၁ ကျေးရွာအခြေခံအချက်အလက်များ (Form PC 1)

လမ်းညွှန်ရွက်/ ကျေးရွာတစ်ရွာသို့ ပထမဆုံး ပိတ်ဆက်ခရီးသွားရောက်သောအခါ လူထုစည်းရုံးရေးများသည် ကျေးရွာခေါင်းဆောင်များအားကျေးရွာအချက်အလက်များကိုပေတ္တာရပ်ခံ၍တောင်းခံရသည်။ ဤအချက်အလက်များကိုပိတ်ဆက်အစည်းဝေးပတ်ဝန်းကျင်တောင်းခံရမည်။ ပိတ်ဆက်အစည်းဝေးတွင် လူထုစည်းရုံးရေးများသည် ဤအချက်အလက်များအားစစ်ဆေးပြီးမှန်ကန်အောင်ပြုလုပ်ရမည်။ ပြီးနောက်တွင် လူထုစည်းရုံးရေးမှ သတင်းအချက်အလက်ထံသို့ Tablets မှတစ်ဆင့် ပြသသွင်းရမည်။

ကျေးရွာအုပ်ချုပ်ရေးအမည် မြို့သစ်ရွာ	ကျေးရွာအုပ်ချုပ်ရေးအဖွဲ့ဝင် နံပါတ် ၀၇၄၀၈၇၃၇၄၅	လူထုစည်းရုံးရေးအမည် ဒေါ်ဖြူဖြူ
ပြည်နယ်တိုင်းဒေသကြီး- တနင်္သာရီတိုင်းဒေသကြီး	မြို့နယ် ကျွန်းစု ကမ်းကြီး	ကျေးရွာ ဖေဖော်ဝါရီ

က. လူဦးရေ

လူမျိုးစု	အိမ်ထောင်စုအရေအတွက်	ကိုးကွယ်သည့်ဘာသာ	အိမ်ထောင်စုအရေအတွက်
လူမျိုးစု (၁) မိသားစု	၇၅၄	ဘာသာ(၁) မိသားစု	၇၅၅
လူမျိုးစု (၂) -----		ဘာသာ(၂) -----	
လူမျိုးစုရော -----		ဘာသာရော -----	

	အမျိုးသား(အရေအတွက်)	အမျိုးသမီး(အရေအတွက်)
လူဦးရေ	၂၅၁	၂၇၃
အိမ်ထောင်ဦးစီး	၇၄	၅

(ခ) လက်လှမ်းမီအချက်ပြုနိုင်သည့်အဆောက်အဦများ

စာသင်ကျောင်း	အမှတ် ခြံပိ	ကျန်းမာရေး	အမှတ်ခြံ ပိ	ဘာသာရေးအဆောက် အဦး	အမှတ် ခြံပိ
အထက်တန်းကျောင်း	<input type="checkbox"/>	ဆေးရုံ	<input type="checkbox"/>	ဓေတီ	<input checked="" type="checkbox"/>
အလယ်တန်းကျောင်း	<input type="checkbox"/>	ကျန်းမာရေးဌာန	<input type="checkbox"/>	ဘုန်းကြီးကျောင်း	<input checked="" type="checkbox"/>
ပုလတန်းကျောင်း	<input type="checkbox"/>	ကျန်းမာရေးဌာနခွဲ	<input type="checkbox"/>	ဟိန္ဒူဘုရားကျောင်း	<input type="checkbox"/>
မူကြိုကျောင်း	<input type="checkbox"/>	ဆေးပေးခန်း	<input type="checkbox"/>	ခရစ်ယာန်ကျောင်း	<input type="checkbox"/>
အခြား (h.n.m.စွဲ)	<input checked="" type="checkbox"/>	အခြား	<input type="checkbox"/>	ဗလီ	<input type="checkbox"/>
				အခြား	<input type="checkbox"/>
မှတ်ချက်		မှတ်ချက်		မှတ်ချက်	

အမှတ် - ၇၃
 ကျေးရွာ - **မြို့သစ်ရွာ**
 ပ - ၅၅
 က - ၅၅
 ၁၁၆



ကျွမ်းကျင်သူများမှတစ်ဆင့် ကျေးရွာတွင်နေထိုင်သော သို့မဟုတ် တခြားရွာမှလာရောက်သောကျွမ်းကျင်သူများ

(၁) တာသင်ကျောင်း		(၂) ကျွန်းသားရေး			(၃) လက်မှုပညာကျွမ်းကျင်			
ရွာတွင်နေထိုင်သူ	အခြားရွာမှလာသူ		ရွာတွင်နေထိုင်သူ	အခြားရွာမှလာသူ		ရွာတွင်နေထိုင်သူ	အခြားရွာမှလာသူ	
ပုလဲတန်းပြဆရာ၊ ဆရာမ	<input type="checkbox"/>	<input checked="" type="checkbox"/>	ဆရာဝန်	<input type="checkbox"/>	<input type="checkbox"/>	လက်သမား	<input checked="" type="checkbox"/>	<input type="checkbox"/>
အထက်တန်းပြဆရာ၊ ဆရာမ	<input type="checkbox"/>	<input type="checkbox"/>	လက်ထောက်ကျွန်းသားရေး	<input type="checkbox"/>	<input type="checkbox"/>	ပန်းရံ	<input checked="" type="checkbox"/>	<input type="checkbox"/>
အလက်တန်းပြဆရာ၊ ဆရာမ	<input type="checkbox"/>	<input checked="" type="checkbox"/>	အချိန်သစ်ကျွန်းသားရေးဆရာမ	<input type="checkbox"/>	<input type="checkbox"/>	လျှပ်စစ်ဆိုင်ရာ	<input checked="" type="checkbox"/>	<input type="checkbox"/>
မှကြိုဆရာ၊ ဆရာမ	<input type="checkbox"/>	<input type="checkbox"/>	အထူးဆရာ	<input checked="" type="checkbox"/>	<input type="checkbox"/>	ရေပိုက်သွယ်သူ	<input checked="" type="checkbox"/>	<input type="checkbox"/>
အခြား	<input type="checkbox"/>	<input checked="" type="checkbox"/>	ပြည်သူ့ကျွန်းသားရေးလုပ်သား (၁)/(၂)	<input checked="" type="checkbox"/>	<input type="checkbox"/>	စက်ပြင်ဆရာ	<input checked="" type="checkbox"/>	<input type="checkbox"/>
တံဆိပ်	မူဝါဒတန်း၊ ကျောင်း၊ ၁၃၂၆၊ ၁၁၃၂၀ (ကျေးရွာအုပ်စုအတွင်း)			မှတ်ချက်	မှတ်ချက်			

(ဃ) ကျေးရွာသို့ ရောက်ရှိနိုင်သည့်လမ်းအခြေအနေ / ကျေးရွာလက်ရွာသည် ၎င်း၏ကျေးရွာအုပ်စုနှင့် ဆက်သွယ်ထားသော လမ်းအခြေအနေ (အောက်ပါတို့ကိုစိုင်းပါ)

ကျောက်ကြေးလမ်း: ကတ္တရာလမ်း ✓ ကွန်ကရစ်လမ်း: မော်တော်ဆိုင်ကယ်လမ်း
 ကျောက်ခဲလမ်း: မြေသားလမ်း ✓ လူသွားလမ်း: အခြား: ၈၇ လမ်း

(င) ကျေးရွာဖွံ့ဖြိုးရေး

(၁) လူထုအပေါ်ပြစ်ပတ်နှိမ်နင်းမှုမတင်မီ ဤကျေးရွာတွင်ကျေးရွာဖွံ့ဖြိုးမှု ဝိသေသနာရှိခဲ့ပါသလား? ဝိသေသနာရှိပါသည် / မရှိပါ / မသိပါ
 (၂) ရှိခဲ့ပါက ဤဝိသေသနာကို မည်သည့် ဝိသေသနာဖြင့် ဆင်ခြင်ခဲ့ပါသနည်း? နှစ်-----/မသိပါ
 (၃) ဤဝိသေသနာကို မြို့နယ်မှအတည်ပြုခဲ့ပါသလား? မြို့နယ်သည်/မမြို့နယ် /မသိပါ

(စ) ခရီးအကွာအဝေး -

(၁) ဤကျေးရွာ၏ပဟိုမှ ၎င်းကျေးရွာအုပ်စု၏ပဟိုအထိ ခရီးသည် မည်မျှ ကွာဝေးသနည်း? မိုင် 2.5 / မသိပါ
 (၂) ဤကျေးရွာမှ ၎င်းကျေးရွာအုပ်စု၏ပဟိုအထိ သွားလာရာတွင် ကြာမြင့်သည့်အချိန်
 မြောက်သွားသည့်ကြာချိန် 1:30 - ထောက်လက်/မော်တော်ဆိုင်ကယ်/မြေလျှင်/လား/မော်တော်ဘုတ်/
 အခြား 1:30 မြို့နယ်မှ ဝေးသည့်တို မြင့်သွားလျှင် ကြာမြင့်သည့်အချိန်
 မိုးရာသီတွင် ကြာချိန် 2:00 - ထောက်လက်/မော်တော်ဆိုင်ကယ်/မြေလျှင်/လား/မော်တော်ဘုတ်/
 အခြား 2:30 မြို့နယ်မှ ဝေးသည့်တို မြင့်သွားလျှင် ကြာမြင့်သည့်အချိန်

(ဆ) ပတ်ဝန်းကျင်ဆိုင်ရာ သဘာဝသေးငယ်ရေးရာ

ဤကျေးရွာတွင် ရေကြီးခြင်းကို သဘာဝသေးငယ်ရေးရာဆိုင်ရာ ဖြစ်နိုင်ပါသလား
 ဝန်ရှိပါ မရှိပါသည် ရှိလျှင် ဖြစ်ပေါ်ရခြင်းကို ဖြေဆိုပါ။
 ရှေးပါက ၁၉၇၅ ခုနှစ်

(၈) ကျေးရွာတွင် ဖွဲ့စည်းထားသော အဖွဲ့အစည်းများ

လူထုထုတ်ပြန်ပုံနှိပ်ရေးဦးစီးဌာနမှ ဤကျေးရွာတွင် ကျေးရွာဖွံ့ဖြိုးရေးအတွက် အစိုးရ(သို့)ရွာသားများကိုယ်တိုင်(သို့) ပိမံကိန်းတစ်ခုခုမှ ဖွဲ့စည်းထားသည့် အဖွဲ့အစည်းများရှိပါသလား။

၁၁-၁၁-၀၆-၂၀၁၆ : ၂၃ နေရာ

ကျေးရွာခေါင်းဆောင်

အမည် ဦးအောင်

လက်မှတ် 

နေ့စွဲ ၂၅.၁၂.၂၀၁၆

လူထုစည်းရုံးရေးမှူး

အမည် ဒေါ်ဖြူ

လက်မှတ် 

နေ့စွဲ ၂၅.၁၂.၂၀၁၆

စီမံကိန်းစက်ဝန်း အချိန်ဇယား (ပုံစံ - ၈ - ၂)

ပုံစံ ၈.၂ - စီမံကိန်းစက်ဝန်းအချိန်ဇယား (PC 2)

လမ်းညွှန်ရွက်-သက်ဆိုင်ရာလူထုစည်းရုံးရေးမှူး/လက်ထောက်မှူးသည် ပညာနည်းပညာမှူးမှ စီမံကိန်းစက်ဝန်းအစဉ်တစ်စုံစီ ပြီးစီးတိုင်းကျေးရွာနှင့် ကျေးရွာအုပ်စု အတွင်း ဤပုံစံကိုဖြည့်သွင်းရမည်။

စည်းရုံးရေးမှူး/ဝန်ထမ်း အမည် - ဦးဖြူညွှန်

နေ့စွဲ - 22.01.15

စက်ဝန်းအားအမှတ်ဖြစ်ပါ စက်ဝန်း(၁) စက်ဝန်း(၂) စက်ဝန်း(၃)

ပြည်နယ်/တိုင်း-တနင်္သာရီတိုင်း မြို့နယ်-ကျွန်းဘော် ကျေးရွာ စစ်တပ်မြို့

စီမံကိန်းအစဉ်အလိုက်အချိန်ဇယား	နေ့စွဲ		အစဉ်အစားအစဉ်အလိုက်အချိန်ဇယား			
	စတင်သည့်နေ့	ပြီးဆုံးသည့်နေ့	အချိန်သီးသီးအချိန်အတွက်	အချိန်အတွက်	အချိန်အတွက်	အစဉ်အစားအချိန်အတွက်
၁. ကျေးရွာစီမံကိန်း စိတ်ဆက်အစည်းအဝေး	21.01.15	21.01.15	၂၅	၅၅	-	-
၂. ကျေးရွာစီမံကိန်းအစည်းအဝေး	22.01.15	22.01.15	၃၅	၅၅	-	-
၃. ကျေးရွာအုပ်စု လုပ်ငန်းဆုံးဖြတ်ချက်ချသည့်အစည်းအဝေး	29.01.16	29.01.16	၃၅	၆၅	၀၀၂-၃	၀၀၀-၆၀
၄. မြို့နယ်အစဉ်စီမံကိန်းရေးဆွဲရေးနှင့်အကောင်အထည်ဖော်ရေးကော်မတီ၏ စီမံကိန်းသုံးသပ်မှုအစည်းအဝေး	29.01.16	29.01.16	မလို	မလို	မလို	မလို
၅. မြို့နယ်စီမံကိန်းရေးဆွဲရေးနှင့်အကောင်အထည်ဖော်ရေးကော်မတီ၏ဆုံးဖြတ်မှုကို ရွာသို့ အသိပေးအကြောင်းကြားသည့်အစည်းအဝေး	25.02.16	25.02.16	၁၆	၅၀	-	-
၆. စီမံကိန်းလုပ်ငန်းခွဲစီမံချက်ရေးဆွဲခြင်းအစည်းအဝေး	မလို	မလို	မလို	မလို	မလို	မလို
၆.၀၁ စီမံကိန်းလုပ်ငန်း အကောင်အထည်ဖော်ရေးအစီအစဉ် ရေးဆွဲခြင်း	2.3.16	2.3.16	၇၀	၃၀	၃၀	-
၆.၀၂ စီမံကိန်းအစဉ်အစဉ် ရေးဆွဲခြင်း	2.3.16	2.3.16	၇	၁၅	-	-



၆. ဥပဒေရေးရာကုန်ကျမှု လျာထားအစီအစဉ် ရေးဆွဲခြင်း	၇.၀.၃.၁၆	၇.၀.၃.၁၆	၂၁	၅၅	၅၆	
၆.၄ ဖြင့်/လိန်အစီအစဉ် ရေးဆွဲခြင်း	၂.၃.၁၆	၂.၃.၁၆	၇	၆	၁၃	
၇. စီမံကိန်းလုပ်ငန်းခွဲ တိုးတက်မှု စောင့်ကြည့် လေ့လာစာတမ်းအစဉ်အဆက်	ဟုတ်	ဟုတ်	ဟုတ်	ဟုတ်	ဟုတ်	ဟုတ်
၇.၁။ အစည်းအဝေး ပထမအကြိမ်						
၇.၂။ အစည်းအဝေး ဒုတိယအကြိမ်						
၇.၃။ အစည်းအဝေး တတိယအကြိမ်						
၈. စီမံကိန်းလုပ်ငန်းခွဲ အကြံပေးကော်မတီအစည်းအဝေး						
၉. လူထုဆက်ဆံရေးအစည်းအဝေး						



ကျေးရွာဖွံ့ဖြိုးရေး ဦးစားပေး အစီအစဉ် (ပုံစံ - ၈ - ၃)



ပုံစံ ၈-၃ ကျေးရွာဖွံ့ဖြိုးရေး ဦးစားပေး အစီအစဉ် (Form PC 3)

လက်ညှန် ချက် အဆင့် (၃) ကျေးရွာ မျှော်မှန်းချက် အစည်းအဝေးကြီးများ ပေးပေးပါ ကျေးရွာစီမံကိန်း အထောက်အကူပြုကော်မတီသည် လူထုစည်းရုံးရေးများအကူအညီဖြင့် တိုက်ရိုက်ပြည်ပံ့အောင် ဖြည့်သွင်းရမည်။ အားလုံးသော အခက်အခဲအတားအဆီးများ၊ ဖွံ့ဖြိုးမှုဦးစားပေး အစီအစဉ်များ၊ လူထုဝင်ပတ်ပြုစီမံကိန်း၏ ရန်ပုံငွေအရင်းအမြစ်နှင့် မသက်ဆိုင်သည့် လုပ်ငန်းများအား လုံးကိုဖော်ပြရမည်။

လူထုစည်းရုံးရေး/ဝန်ထမ်း အမည် - ဒေါ်ဖြူသူ
နေ့စွဲ ၂၅. 12. 2016 စက်ဝန်းအား အမှတ်ခြစ်ပါ (✓) □ စက်ဝန်း(၁)
□ စက်ဝန်း(၂) □ စက်ဝန်း(၃) □ စက်ဝန်း(၄)

ပြည်နယ်/တိုင်း-တနင်္သာရီတိုင်း၊ ခြံနယ်-ကျွန်းစု ကျေးရွာအုပ်စု ကပ်(၁)ကြီး ကျေးရွာ စစ်ထူးကြီး
က. အခက်အခဲအတားအဆီးများအား ဆွေးနွေးခြင်း - ယခုလက်ရှိအခြေအနေတွင် ဤကျေးရွာဖွံ့ဖြိုးတိုးတက်ရေးအတွက် အဓိကအခက်အခဲအတားအဆီးများသည် မည်သည့်များဖြစ်ပါသနည်း (အမျိုးသား/သမီး အနည်းဆုံးအခက်အခဲ ၅ ခုစီဖော်ပြပါ)

အမျိုးသား အဖွဲ့မှတင်ပြသော အခက်အခဲအတားအဆီးများ	အမျိုးသမီး အဖွဲ့မှတင်ပြသော အခက်အခဲအတားအဆီးများ
၁။ အလယ် အင်္ကျီ နှားပါသည် အတွက် ဝင်ငွေ နည်း ခြင်း အတိုကြီး စွာ ငွေ ချွေး ၇ ခြင်း ဝင်ငွေ ထွက် ခြင်း မရှိဘဲ မြို့ မရှိ တို့ ဖြောင့် ဖြစ် သည်။	၁။ မော်တုံး ကြီး ကျေး ဌာတွင် ကျွန်း မာရေ မညာပေး သင့်တော် ချား/ဗဟုတူစာ များ စုစည်း ပါ၊ မြေ ကြောင့် ကျွန်း မာရေ အတွက် အခက် အခဲ များ စွာ ရှိ သည်။
၂။ အမျိုးသမီး များ အလယ် အင်္ကျီ နှား ပါ ခြင်း ကြောင့် ဝင်ငွေ ၇ ရှိ မှု နည်း သည် အခက် အခဲ ဖြစ် သည်။	၂။ မော်တုံး ကြီး ကျေး ဌာတွင် သေး ပေး ခန်း မရှိ သည် အတွက် ဌာသူ၊ ဌာသား များ ကျွန်း မာရေ အခက် အခဲ များ စွာ ရှိ သည်။
၃။ မော်တုံး ကြီး ကျေး ဌာတွင် သေး ပေး ခန်း မရှိ သည် အတွက် ဌာသူ၊ ဌာသား များ များ ကျွန်း မာရေ အခက် အခဲ များ စွာ ရှိ သည်။	၃။ အလယ် အင်္ကျီ ဌာ ပါ သည် အတွက် ဝင်ငွေ နည်း ခြင်း အတို ကြီး စွာ ငွေ ချွေး ၇ ခြင်း ဝင်ငွေ ထွက် ငွေ မရှိ ခြင်း မြို့ မရှိ တို့ ဖြောင့် ဖြစ် သည်။
၄။ ဌာသူ၊ ဌာသား များ ဖြောင့် ဌာသူ၊ ဌာသား များ ကျောင်း သာ ခရီး များ သွား လာ ရာ၌ အခက် အခဲ များ စွာ ရှိ သည်။	၄။ အမျိုး သမီး များ အလယ် အင်္ကျီ ဌာ ပါ ခြင်း ကြောင့် ဝင်ငွေ ၇ ရှိ မှု နည်း သည် အခက် အခဲ ဖြစ် သည်။
၅။ မြို့ မြို့ သေး ပေး များ သွား သင့် ကြား ဌာတွင် စာသင် ခန်း များ လုံး ရောက် မြို့ မရှိ သည် အတွက် မြို့ မြို့ သေး ပေး များ အခက် အခဲ ရှိ သည်။	၅။ ဌာသူ၊ ဌာသား များ ဖြောင့် ဌာသူ၊ ဌာသား များ ကျောင်း သာ ခရီး များ သွား လာ ရာ၌ အခက် အခဲ များ စွာ ရှိ သည်။



ပျော်ပန်းခြင်း ဤစားရွာပွဲပြီးတိုးတက်ရေးအတွက်နောင်လာမည့် (၅)နှစ်အားရည်ရွယ်၍ဆောင်ရွက်ရန်အတွက်
 ညည်သည်အရာများသည်အဓိကပျော်ပန်းချက်ဖြစ်သည်။

အပျိုသားအဖပွဲတင်ပြသောပျော်ပန်းချက်များ	အပျိုသားအဖပွဲတင်ပြသောပျော်ပန်းချက်များ
၁ လှော်စုံ၊ ငြိုး၊ လျှော့၊ ရွာတွင် ငွေစုငွေ ချော၊ ဒြသက် ခိုင်ရာ အကူအညီ ဒြများ၊ ဂျိ ပါကစီး၊ ငွား၊ ရေး၊ အခွင်အလမ်း၊ များ၊ ပွင့်လန်း၊ လာ၊ ခေတ်ဟူ များ၊ မြန်း၊ သည်။	၁ ကျန်း၊ မောရေ၊ အသိပညာပေး၊ သင်တန်း၊ များ၊ ပြိုင်၊ ချသင်ကြား၊ အသိပေး၊ ခေတ်ဆို ပါက ကျန်း၊ မောရေ၊ အသိပညာများ၊ တိုး၊ စာက်၊ ဂုဏ်၊ များ၊ မြန်း၊ သည်။
၂ အိမ်တွင်း၊ မြသင်တန်း၊ များ၊ ပြိုင်၊ ချသင် ကြား၊ ပေး၊ ခေတ်ဆိုပါက အမျိုးသမီး၊ များ၊ ဝင်ငွေတို့ဖြင့်၊ အလုပ်အကိုင် များ၊ ဂျိ၊ ဂုဏ်၊ များ၊ မြန်း၊ သည်။	၂ လျှော့၊ ရွာ၊ လူထုများ၊ အတွက်ဆေး၊ ပေး၊ သန်း၊ အဖွဲ့တကယ်ဂျိပါက ကျန်း၊ မောရေ၊ အတွက် အခက်အခဲ၊ ဂျိ၊ ဂုဏ်၊ များ၊ မြန်း၊ ခိုင်၊ ဂုဏ်၊ များ၊ မြန်း၊ သည်။
၃ လျှော့၊ ရွာ၊ လူထုများ၊ အတွက်ဆေး၊ ပေး၊ သန်း၊ အဖွဲ့၊ တကယ်ဂျိပါက ကျန်း၊ မောရေ၊ အတွက်အခက်အ ခဲ၊ ဂျိ၊ ဂုဏ်၊ များ၊ မြန်း၊ ခိုင်၊ ဂုဏ်၊ များ၊ မြန်း၊ သည်။	၃ လှော်စုံ၊ ငြိုး၊ လျှော့၊ ရွာတွင် ငွေစု ငွေချော၊ ဒြသက် ခိုင်ရာ အကူအညီ ဒြများ၊ ဂျိ ပါကစီး၊ ငွား၊ ရေး၊ အခွင်အလမ်း၊ များ၊ ပွင့် လန်း၊ လာ၊ ခေတ်ဟူ များ၊ မြန်း၊ သည်။
၄ လျှော့၊ ရွာ၊ လူထုများ၊ ကျောင်း၊ သား၊ ခေတ်၊ များ၊ အလွယ်တကူများ၊ လာ၊ ခိုင်၊ ဂုဏ်၊ များ၊ မြန်း၊ သည်။	၄ အိမ်တွင်း၊ မြသင်တန်း၊ များ၊ ပြိုင်၊ ချသင် ကြား၊ ပေး၊ ခေတ်ဆိုပါက အမျိုးသမီး၊ များ၊ ဝင် ငွေတို့ဖြင့်၊ အလုပ် အကိုင် များ၊ ဂျိ၊ ဂုဏ်၊ များ၊ မြန်း၊ သည်။
၅ များ၊ ကျောင်း၊ တက်ရောက် ခေတ် သေ မော်များ၊ ရွာ၊ သည် အတွက် များ၊ ကျောင်း၊ ဂျိပါက သေး၊ မော်များ၊ အတွက်ပညာရေး၊ အခွင် အလမ်း၊ များ၊ တိုး၊ စာက်၊ လာ၊ ခေတ်ဟူ များ၊ မြန်း၊ သည်။	၅ လျှော့၊ ရွာ၊ လူထုများ၊ ကျောင်း၊ သား၊ ခေတ်၊ မော်များ၊ အလွယ်တကူများ၊ လာ၊ ခိုင်၊ ဂုဏ်၊ များ၊ မြန်း၊ သည်။



ဤကျေးရွာ၏ လာမည့် (၃)နှစ်အတွက် ဦးစားပေး ဖွံ့ဖြိုးတိုးတက်မှု လုပ်ငန်း အစီအစဉ်များအားဖော်ပြပါ။
 (လူထုတော်လှန်ရေးအတွက် အဆိုပြုသော အစီအစဉ်များကိုဦးစားပေး အဆင့်အလိုက်ဖော်ပြပြီး ကျန် လူထုတော်လှန်ရေး ဝိမံကိန်း ရန်ပုံငွေအရင်းအမြစ်နှင့် ပပတ်သက်သည့်အစီအစဉ်များလည်းဖော်ပြရန်ဖြစ်သည်။)

ကျေးရွာအတွက်ဦးစားပေးဖွံ့ဖြိုးတိုးတက်မှု လုပ်ငန်းစဉ်များ	အဆိုပြုသူ (အမျိုးသားများ/ အမျိုးသမီးများ/ အမျိုးသား+အမျိုးသမီး)	လူထုတော်လှန်ရေးဝိမံကိန်းအတွက်အဆိုပြုသည့်(ဦးစားပေးအဆင့်အလိုက်ဖော်ပြပါ)	ခန့်မှန်း ကုန်ကျစရိတ်	အကျိုးခံစားခွင့်ရှိသူ ဝန်းကျင်အရေအတွက်
၁။ ဆေးပေးခန်း	ကျား 11၁	စေး.စေ.၁၆၄.	၅၄၅၀၀ ၀၀	၄၂၅
၂။ တံတားပြုပြင်	ကျား 11၁			
၃။ ငွေဥ ငွေချေး	ကျား 11၁			
၄။ ကျန်းမာရေးအသိပညာ ပေးသင်တန်း	ကျား 11၁			
၅။ များပြား လေ့ကျင့်	ကျား 1			
၆။ အိမ်တွင်းဆေးကုသ	11၁			

ဥက္ကဋ္ဌ၊ ကျေးရွာဝိမံကိန်းအထောက်အကူပြုကော်မတီမှအတည်ပြုသည်။
 အမည် ဦးသန်းထွန်းဦး လက်မှတ် Cyg ရက်စွဲ 23/12/2015

ကျေးရွာအုပ်စု စီမံကိန်းလုပ်ငန်းခွဲ ရွေးချယ်ခြင်း (ပုံစံ - ၁ -၄)



ပုံစံ PC-၄ ကျေးရွာအုပ်စု စီမံကိန်းလုပ်ငန်းခွဲ ရွေးချယ်ခြင်းပုံစံ

လမ်းညွှန်ချက်၊ ကျေးရွာအုပ်စုစီမံချက်ရေးဆွဲသည့်အစည်းအဝေးတွင် ဤပုံစံအားလူထုတည်မှီးရေးမျိုး / လက်ထောက်နှုန်းညှိညာမျိုးတို့၏ အကူအညီဖြင့်ဖြည့်စွဲရာတွင် သွင်းရမည့် ဤပုံစံအားဖြည့်စွဲရာတွင် သွင်းပြီးပါက ကျေးရွာအုပ်စုဖွဲ့စည်းရေးအဖွဲ့ဝင်များက ဆက်ဆံဆောင်ရွက်ရမည်။ CF ၄ အချက်အလက်များကို MIS ၂၃ တွင် သွင်းရမည်။

ကျေးရွာစုညွှန်းချက်/ရေပေး/ရေယိုစိတ်/အမည် ကျေးရွာအုပ်စု

နေ့စွဲ 2016.10.20

ပြည်နယ်/တိုင်း-တာနသာရိတိုင်း မြို့နယ်-ကျွန်းစု

စက်ဝန်းအားအမှတ်ခြစ်ပေးပါ (✓) စက်ဝန်း(၁) စက်ဝန်း(၂) စက်ဝန်း(၃) စက်ဝန်း(၄) စက်ဝန်း(၅)

ကျေးရွာအုပ်စု ကျွန်းစု

ကျေးရွာအမည်	ဆောင်ရွက်မည့် လုပ်ငန်းများ	အစိုင်းအတာ	ခန့်မှန်း တိုက်ရိုက်အကျိုး ခံစားခွင့်ရှိသူများ	အဆိုပြုစာပြသ	စီမံကိန်းမှ ထည့်ဝင်မှု	ခန့်မှန်းကျန်ကျစရိတ်	
						ကျေးရွာမှ ထည့်ဝင်မှု	အခြားထည့်ဝင်မှု (ခေါ်ပြုပါ) ထည့်ဝင်ငွေ အမည်/အဖွဲ့
တိပျ	ကျွန်းစုလမ်း	ကျွန်းစု - 1၇၀၀ ကျွန်းစု - ၆ ကျွန်းစု - ၆	467	အမျိုးသား အမျိုးသမီး အမျိုးသားနှင့် အမျိုးသမီး	1၅75၀၀၀	၃၆၆၁၂၅	193763၂၅
ကောင် သုံး လုံး	ကျွန်းစုလမ်း	ကျွန်းစု - 3၇၀၀ ကျွန်းစု - ၆	1254	အမျိုးသား အမျိုးသမီး အမျိုးသားနှင့် အမျိုးသမီး	11၀၀၀၀၀၀		11၀၀၀၀၀၀
ကျွန်းစု	ကျွန်းစုလမ်း	ကျွန်းစု - 1၅၀၀ ကျွန်းစု - ၆ ကျွန်းစု - ၆	647	အမျိုးသား အမျိုးသမီး အမျိုးသားနှင့် အမျိုးသမီး	14၅၀၀၀၀၀		14၅၀၀၀၀၀
ကျွန်းစု	ကျွန်းစုလမ်း	ကျွန်းစု - 7၀၀ x 7 x ၆	2047	အမျိုးသား အမျိုးသမီး အမျိုးသားနှင့် အမျိုးသမီး	11၀၀၀၀၀၀		11၀၀၀၀၀၀

<p>အထက်ပိုင်း</p>	<p>အောက်ပိုင်း</p>	<p>၈၅</p>	<p>အထက်ပိုင်း အောက်ပိုင်း</p>	<p>၈၅၀၀၀၀</p>	<p>၈၅၀၀၀၀</p>
<p>အထက်ပိုင်း အောက်ပိုင်း</p>		<p>၈၅</p>	<p>အထက်ပိုင်း အောက်ပိုင်း</p>	<p>၈၅၀၀၀၀</p>	<p>၈၅၀၀၀၀</p>
<p>အထက်ပိုင်း အောက်ပိုင်း</p>		<p>၈၅</p>	<p>အထက်ပိုင်း အောက်ပိုင်း</p>	<p>၈၅၀၀၀၀</p>	<p>၈၅၀၀၀၀</p>

အစည်းအဝေး တက်ရောက်သူများစာရင်း (ပုံစံ - ၈ - ၁၂)

ပထမအကြိမ် အစည်းအဝေး



အစည်းအဝေး အစည်းအဝေး

ပုံစံ - ၈ - ၁၂ - အစည်းအဝေးတက်ရောက်သူများ (FORM PC 12)

လက်ညှိုး၊ ဗီစီအစည်းအဝေးအားလုံးတွင် အသုံးပြုရန်၊ လူထုစည်းရုံးရေးများက ကျေးဇူးတင် တောင်းဆိုသည့် အစည်းအဝေး စစ်ဆေးမှု ပုံစံ ၂ ဗီစီအစည်းအဝေးအသုံးပြုရေးအား အစည်းအဝေးတက်ရောက် သူများစာရင်းကို ပြည့်စုံစွာဖြည့်စွက်ရန်

စည်းရုံးရေးမှူးအမည်
 ရက်စွဲ 21.12.2015
 ဗီစီအစည်းအဝေးအမှတ်(✓) စက်ဝန်း(၀)
 စက်ဝန်း(၂) စက်ဝန်း(၃) စက်ဝန်း(၄)
 ငြိမ်းနယ်/ တိုင်းဒေသကြီး ထုတ်ဖော်ရေးအဖွဲ့ ငြိမ်းနယ် ကျေးဇူးအပ်စု ကမ်းခြေ ကျေးဇူး ဖော်ပြခြင်း

စဉ်	အမည်	ကျား (✓)	မ (✓)	အိမ်ထောင်စုကိုယ်စားလှယ်(✓) ^(၁)	လူမျိုး	လက်မှတ်
1	ဦးအောင်	✓		✓	ဗမာ	
2	ဦးကျော်မင်းလွင်	✓		✓	ဗမာ	
3	ဦးအောင်	✓		✓	ဗမာ	
4	ဦးအောင်	✓		✓	ဗမာ	
5	ဦးအောင်	✓		✓	ဗမာ	
6	ဦးအောင်	✓		✓	ဗမာ	
7	ဦးအောင်	✓		✓	ဗမာ	
8	ဦးအောင်	✓		✓	ဗမာ	
9	ဦးအောင်	✓		✓	ဗမာ	
10	ဦးအောင်	✓		✓	ဗမာ	
11	ဦးအောင်	✓		✓	ဗမာ	
12	ဦးအောင်	✓		✓	ဗမာ	
13	ဦးအောင်	✓		✓	ဗမာ	
14	ဦးအောင်	✓		✓	ဗမာ	
15	ဦးအောင်	✓		✓	ဗမာ	
16	ဦးအောင်	✓		✓	ဗမာ	
17	ဦးအောင်	✓		✓	ဗမာ	
18	ဦးအောင်	✓		✓	ဗမာ	
19	ဦးအောင်	✓		✓	ဗမာ	
20	ဦးအောင်	✓		✓	ဗမာ	

(၁) အိမ်ထောင်စုကိုယ်စားလှယ်အဖြစ် ရန်ပုံငွေမရှိပါ။ အမျိုးသား/အမျိုးသမီး အိမ်ထောင်စု တစ်စုကို ကိုယ်စားပြုသူမရှိပါဆို အမှတ်(၀) ဖြစ်ပါ။



ပထမကြိမ် ကောက်ခံရေး

ပုံစံ - ၈-၁၂ - အစည်းအဝေးတက်ရောက်သူများ (FORM PC 12)

လမ်းညွှန်၊ စီမံကိန်း အစည်းအဝေးအားလုံးတွင် အသုံးပြုရန်၊ လူထုစည်းရုံးရေးမှူးက ကျေးဇူးတင် ကွင်းဆင်းစဉ် စစ်ဆေး၍ ပုံစံ ၂ စီမံကိန်းတက်ဝန်းအချိန်ဇယားပါ အစည်းအဝေးတက်ရောက် သူများစာရင်းကို ဖြည့်သွင်းရန်

စည်းရုံးရေးမှူးအမည် ဒေါ်ဖြူညွှန်

ရက်စွဲ ၂၁. ၁၂. ၂၀၁၆ စီမံကိန်းတက်ဝန်းအမှတ်ဖြစ်ပါ (✓) တက်ဝန်း(၁) တက်ဝန်း(၂) တက်ဝန်း(၃) တက်ဝန်း(၄)

ပြည်နယ်/ ကိုင်းဒေသကြီး တနင်္သာရီကိုင်းဒေသကြီး

မြို့နယ် ကျွန်းစု

ကျေးရွာအုပ်စု ကျေးရွာ ကျေးရွာ

ကျေးရွာ ကျေးရွာ

အစည်းအဝေးခေါင်းစဉ်။ ဒီမိုကရေစီ ပြန်လည်ရောက်ရှိရေး

စဉ်	အမည်	ကျား (✓)	မ (✓)	အိမ်ထောင်စုကိုယ်စားလှယ် (✓) ^(၁)	လူမျိုး	လက်မှတ်
1	ဒေါ်အိမ်စိန်		✓	✓	မ	ဒေါ်အိမ်စိန်
2	မအုတင်		✓	✓	မ	မအုတင်
3	ဒေါ်အိမ်စိန်		✓	✓	မ	ဒေါ်အိမ်စိန်
4	ဒေါ်အိမ်စိန်		✓	✓	မ	ဒေါ်အိမ်စိန်
5	ဒေါ်အိမ်စိန်		✓	✓	မ	ဒေါ်အိမ်စိန်
6	ဒေါ်အိမ်စိန်		✓	✓	မ	ဒေါ်အိမ်စိန်
7	ဒေါ်အိမ်စိန်		✓	✓	မ	ဒေါ်အိမ်စိန်
8	ဒေါ်အိမ်စိန်		✓	✓	မ	ဒေါ်အိမ်စိန်
9	ဒေါ်အိမ်စိန်		✓	✓	မ	ဒေါ်အိမ်စိန်
10	ဒေါ်အိမ်စိန်		✓	✓	မ	ဒေါ်အိမ်စိန်
11	ဒေါ်အိမ်စိန်		✓	✓	မ	ဒေါ်အိမ်စိန်
12	ဒေါ်အိမ်စိန်		✓	✓	မ	ဒေါ်အိမ်စိန်
13	ဒေါ်အိမ်စိန်		✓	✓	မ	ဒေါ်အိမ်စိန်
14	ဒေါ်အိမ်စိန်		✓	✓	မ	ဒေါ်အိမ်စိန်
15	ဒေါ်အိမ်စိန်		✓	✓	မ	ဒေါ်အိမ်စိန်
16	ဒေါ်အိမ်စိန်		✓	✓	မ	ဒေါ်အိမ်စိန်
17	ဒေါ်အိမ်စိန်		✓	✓	မ	ဒေါ်အိမ်စိန်
18	ဒေါ်အိမ်စိန်		✓	✓	မ	ဒေါ်အိမ်စိန်
19	ဒေါ်အိမ်စိန်		✓	✓	မ	ဒေါ်အိမ်စိန်
20	ဒေါ်အိမ်စိန်		✓	✓	မ	ဒေါ်အိမ်စိန်
21	ဒေါ်အိမ်စိန်		✓	✓	မ	ဒေါ်အိမ်စိန်
22	ဒေါ်အိမ်စိန်		✓	✓	မ	ဒေါ်အိမ်စိန်
23	ဒေါ်အိမ်စိန်		✓	✓	မ	ဒေါ်အိမ်စိန်
24	ဒေါ်အိမ်စိန်		✓	✓	မ	ဒေါ်အိမ်စိန်
25	ဒေါ်အိမ်စိန်		✓	✓	မ	ဒေါ်အိမ်စိန်
26	ဒေါ်အိမ်စိန်		✓	✓	မ	ဒေါ်အိမ်စိန်

(၁) အိမ်ထောင်စုစီးပွားဖြစ်ရန်မလိုပါ။ အမျိုးသား/အမျိုးသမီး အိမ်ထောင်စု တစ်စုကို ကိုယ်စားပြုသူမည်သူမဆို အမှတ်ခြစ်ပါ။



ပုံစံ - ၀-၁၂ - အစည်းအဝေးတက်ရောက်သူများ (FORM PC 12)

လမ်းညွှန်၊ စီမံကိန်း အစည်းအဝေးအားလုံးတွင် အသုံးပြုရန်၊ လူထုစည်းရုံးရေးမှူးက ကျေးဇူးပြု၍ ကွင်းဆင်းစဉ် စစ်ဆေး၍ ပုံစံ ၂ စီမံကိန်းစက်ဝန်းအချိန်ဇယားပါ အစည်းအဝေးတက်ရောက် သူများစာရင်းကို ဖြည့်သွင်းရန်

စည်းရုံးရေးမှူးအမည် - ဒေါ်ဖြူညွန

ရက်စွဲ၊ စီမံကိန်းစက်ဝန်းအမှတ်ခြစ်ပါ(၇) စက်ဝန်း(၁)
 စက်ဝန်း(၂) စက်ဝန်း(၃) စက်ဝန်း(၄)

ပြည်နယ်/ တိုင်းဒေသကြီး၊ တနင်္သာရီတိုင်းဒေသကြီး၊ မြို့နယ်၊ ကျွန်းစု၊ ကျေးရွာအုပ်စု၊ ကျေးရွာ

ကမ်းစွဲ၊ စက်တီ

အစည်းအဝေးခေါင်းစဉ်၊		စီမံကိန်းဇယားအမှတ်		ဒီဇင်ဘာ ၂၀၂၀		
စဉ်	အမည်	ကျား (၇)	မ (၇)	အိမ်ထောင်စုကိုယ်စားလှယ်(၇) ^(၁)	လူမျိုး	လက်မှတ်
27	လာမိုးဦး		✓		မူယု	
28	ဒေါ်ခင်သန်း		✓		မ	ဒေါ်ခင်သန်း
29	ဒေါ်ခင်စွာဦး		✓		မ	
30	ဒေါ်အိမ်အိမ်		✓		မ	
31	နှင်းစေ့		✓		မ	
32	ဒေါ်အိမ်အိမ်		✓		မ	
33	ဒေါ်သန်းသန်းစွယ်		✓		မ	
34	ဒေါ်လေးလေးချို		✓		မ	ဒေါ်လေးချို
35	စိုးစိုး		✓		မ	စိုးစိုး
36	ဒေါ်သန်းစွာ		✓		မ	သန်းစွာ
37	ဒေါ်စာအိမ်		✓		မ	စာအိမ်
38	ဒေါ်အိမ်အိမ်		✓		မ	အိမ်အိမ်
39	ဒေါ်စိုးစိုး		✓		မ	စိုးစိုး
စုစုပေါင်း						

(၁) အိမ်ထောင်စုကိုယ်စားလှယ်ရန်မလိုပါ။ အမျိုးသား/အမျိုးသမီး အိမ်ထောင်စု တစ်စုကို ကိုယ်စားပြုသူမည်သူမဆို အမှတ်ခြစ်ပါ။



30-14

ပုံစံ - ၈-၁၂ - အစည်းအဝေးတက်ရောက်သူများ (FORM PC 12)

လမ်းညွှန်၊ စီမံကိန်း အစည်းအဝေးအားလုံးတွင် အသုံးပြုရန်၊ လူထုစည်းရုံးရေးမှူးက ကျေးဇူးပြု၍ ကွင်းဆင်းစဉ် စစ်ဆေး၍ ပုံစံ ၂ စီမံကိန်းစက်ဝန်းအချိန်ဇယားပါ အစည်းအဝေးတက်ရောက် သူများစာရင်းကို ဖြည့်သွင်းရန်

စည်းရုံးရေးမှူးအမည် **ခေါ်မြင့် ဂျုဏ**

ရက်စွဲ **၂၂.၁၂.၂၀၂၄** စီမံကိန်းစက်ဝန်းအမှတ်ဖြစ်ပါ (✓) စက်ဝန်း(၀) စက်ဝန်း(၂) ဝါစက်ဝန်း(၃) စက်ဝန်း(၄)

ပြည်နယ်/ တိုင်းဒေသကြီး **မြို့နယ်** **ကျေးရွာအုပ်စု** **ကျေးရွာ**
စာနယ်ဇူတိုင်းဒေသကြီး **ကျွန်းစု** **ကမမြို့** **ဖောလုံမြို့**

အစည်းအဝေးခေါင်းစဉ်၊ **စီမံကိန်း လုပ်ငန်းစဉ် အစည်းအဝေး နှင့် ရက်စွဲ စာရင်း**

စဉ်	အမည်	ကျား (✓)	မ (✓)	အိမ်ထောင်စု ကိုယ်စားလှယ် (✓) ^(၁)	လူမျိုး	လက်မှတ်
1	ဒေါ် မြင့် မ	✓	✓			ဒေါ် မ
2	ဒေါ် လှ မ		✓			လှ မ
3	ဒေါ် ဒေါ် ဒေါ်		✓			ဒေါ် ဒေါ်
4	ဒေါ် ဒေါ်		✓			ဒေါ် ဒေါ်
5	ဒေါ် ဒေါ်		✓			ဒေါ် ဒေါ်
6	ဒေါ် ဒေါ်		✓			ဒေါ် ဒေါ်
7	ဒေါ် ဒေါ်		✓			ဒေါ် ဒေါ်
8	ဒေါ် ဒေါ်		✓			ဒေါ် ဒေါ်
9	ဒေါ် ဒေါ်		✓			ဒေါ် ဒေါ်
10	ဒေါ် ဒေါ်		✓			ဒေါ် ဒေါ်
11	ဒေါ် ဒေါ်		✓			ဒေါ် ဒေါ်
12	ဒေါ် ဒေါ်		✓			ဒေါ် ဒေါ်
13	ဒေါ် ဒေါ်		✓			ဒေါ် ဒေါ်
14	ဒေါ် ဒေါ်		✓			ဒေါ် ဒေါ်
15	ဒေါ် ဒေါ်		✓			ဒေါ် ဒေါ်
16	ဒေါ် ဒေါ်		✓			ဒေါ် ဒေါ်
17	ဒေါ် ဒေါ်		✓			ဒေါ် ဒေါ်
18	ဒေါ် ဒေါ်		✓			ဒေါ် ဒေါ်
19	ဒေါ် ဒေါ်		✓			ဒေါ် ဒေါ်
20	ဒေါ် ဒေါ်		✓			ဒေါ် ဒေါ်
21	ဒေါ် ဒေါ်		✓			ဒေါ် ဒေါ်
22	ဒေါ် ဒေါ်		✓			ဒေါ် ဒေါ်
23	ဒေါ် ဒေါ်		✓			ဒေါ် ဒေါ်
24	ဒေါ် ဒေါ်		✓			ဒေါ် ဒေါ်
25	ဒေါ် ဒေါ်		✓			ဒေါ် ဒေါ်
26	ဒေါ် ဒေါ်		✓			ဒေါ် ဒေါ်
27	ဒေါ် ဒေါ်		✓			ဒေါ် ဒေါ်
28	ဒေါ် ဒေါ်		✓			ဒေါ် ဒေါ်
29	ဒေါ် ဒေါ်		✓			ဒေါ် ဒေါ်
30	ဒေါ် ဒေါ်		✓			ဒေါ် ဒေါ်
31	ဒေါ် ဒေါ်		✓			ဒေါ် ဒေါ်
32	ဒေါ် ဒေါ်		✓			ဒေါ် ဒေါ်
33	ဒေါ် ဒေါ်		✓			ဒေါ် ဒေါ်
34	ဒေါ် ဒေါ်		✓			ဒေါ် ဒေါ်
35	ဒေါ် ဒေါ်		✓			ဒေါ် ဒေါ်
36	ဒေါ် ဒေါ်		✓			ဒေါ် ဒေါ်
37	ဒေါ် ဒေါ်		✓			ဒေါ် ဒေါ်
38	ဒေါ် ဒေါ်		✓			ဒေါ် ဒေါ်
39	ဒေါ် ဒေါ်		✓			ဒေါ် ဒေါ်
40	ဒေါ် ဒေါ်		✓			ဒေါ် ဒေါ်
41	ဒေါ် ဒေါ်		✓			ဒေါ် ဒေါ်
42	ဒေါ် ဒေါ်		✓			ဒေါ် ဒေါ်
43	ဒေါ် ဒေါ်		✓			ဒေါ် ဒေါ်
44	ဒေါ် ဒေါ်		✓			ဒေါ် ဒေါ်
45	ဒေါ် ဒေါ်		✓			ဒေါ် ဒေါ်
46	ဒေါ် ဒေါ်		✓			ဒေါ် ဒေါ်
47	ဒေါ် ဒေါ်		✓			ဒေါ် ဒေါ်
48	ဒေါ် ဒေါ်		✓			ဒေါ် ဒေါ်
49	ဒေါ် ဒေါ်		✓			ဒေါ် ဒေါ်
50	ဒေါ် ဒေါ်		✓			ဒေါ် ဒေါ်

အိမ်ထောင်စုကိုယ်စားလှယ် အဖြစ် သား/သမီး အိမ်ထောင်စု တစ်ခုကို ကိုယ်စားပြုသူမည်သူမဆို အမှတ်ဖြစ်ပါ။



ပုံစံ - ၈-၁၂ - အစည်းအဝေးတက်ရောက်သူများ (FORM PC 12)

လျှောက် ဝင်ရောက်အစည်းအဝေးဆောင်ရွက်ရန် လူထုစည်းရုံးရေးမှူးက ကျေးရွာသို့ ကွင်းဆင်းစဉ် စစ်ဆေး၍ ပုံစံ
 ၂၆၆၂/၂၀၁၆/၂၀၁၆/၂၀၁၆/၂၀၁၆ အစည်းအဝေးတက်ရောက် သူများစာရင်းကို ဖြည့်သွင်းရန်

ရက်စွဲ ၂၃-၁၂-၂၀၁၆

ဝိမံကိန်းစက်ဝန်းအမှတ်ခြစ်ပါ (✓) စက်ဝန်း(၁)
 စက်ဝန်း(၂) ဖြစ်စက်ဝန်း(၃) စက်ဝန်း(၄)

ပြည်နယ်/ ကိုင်းအသင်းကြီး
 ထုတ်ဖော်ရေးအဖွဲ့ကြီး

မြို့နယ်
 ကွန်းစု

ကျေးရွာအုပ်စု
 ကပ်(၆)

ကျေးရွာ
 ဖက်(၆)

အစည်းအဝေးခေါင်းစဉ်: ဝိမံ ကိန်း လုပ်ငန်း ဖွဲ့စည်းမှု အဖွဲ့ နှင့် စက်ဝန်း ၁၆ ပြန်လည် ဖွဲ့စည်းခြင်း

စဉ်	အမည်	ကျား (✓)	မ (✓)	အိမ်ထောင် စုကိုယ်စား လှယ်(✓) ^(၁)	လူမျိုး	လက်မှတ်
၂၈	ဖျော့ နှစ်ဇွယ်		✓			ဖျော့ နှစ်ဇွယ်
၂၉	ဖျော့ နှစ်ဇွယ်		✓			နှစ်ဇွယ်
၃၀	ဖျော့ နှစ်ဇွယ်		✓			ဇွယ်
၃၁	ဖျော့ နှစ်ဇွယ်		✓			ဇွယ်
၃၂	ဖျော့ နှစ်ဇွယ်		✓			ဇွယ်
၃၃	ဖျော့ နှစ်ဇွယ်		✓			ဇွယ်
၃၄	ဖျော့ နှစ်ဇွယ်		✓			ဇွယ်
၃၅	ဖျော့ နှစ်ဇွယ်		✓			ဇွယ်

စုစုပေါင်း: အိမ်ထောင်စဉ်စီ ဖြစ်ရန်မလိုပါ။ အမျိုးသား/အမျိုးသမီး အိမ်ထောင်စု တစ်စုကို ကိုယ်စားပြုသူမည်သူမဆို အမှတ်ခြစ်ပါ။

အစည်းအဝေးမှတ်တမ်း (ပထမ နှင့် ဒုတိယအကြိမ်)

၆) စာတမ်းကလေး မှတ်တမ်း (ပ- ဇွဲ) Date

၂၀၁၂-၂၀၁၅ ခုနှစ်အတွက် အစည်းအဝေးကြီး ၊ ကျွန်ုပ်တို့အဖွဲ့အစည်း ၊ ကမ်းကြီးလေး
 ရွာကုန်စုံ ၊ ဇော်တိုးကြီးလေးရွာ ၊ ကျွန်းတော်ကြီးကျောင်း ၊ ဓမ္မာရုံ
 ချိန်တပ် (၂၃: ၀၀) နှင့် ဝမ်းလျှင် နှင့် ဝမ်းလျှင် စီမံကိန်း စိတ်ကပ်ဖြင့် ကစား
 ကလေးကို ပြုလုပ်ပါသည်။ စာတမ်းကလေးကို စီမံကိန်းကု ပထမဦးစွာ
 ကျေးဇူးတင်အပ်နှံရင်း များ ဦးစွာကလေး မှ ကမ္ဘာ့ ကမ္ဘာ့ကလေး ပြောပြီး ကစားက
 နား ကိုစတင် ဖွင့်ပါသည်။ ထို့နောက် စီမံကိန်း ဝန်ထမ်းများ ဖြစ်ကြစေ
 ကယ်တမ်း ကင် ဝင်ရိုက် -၂ (ကျေးဇူးတင်ဦးစီး) ၊ ဝေးပင်ကန်စီမံကိန်း ၊
 ပျဉ်းမနား ရုံးတန်းများ ဦးစွာကလေးကို နှင့် ပျဉ်းမနား ရုံးများ ဝေးပင်ကန်
 ကို မှ ကျေးဇူးတင် ၊ ဘား များ ကား ပိတ်ကပ်ပြီး ကားပေးဝေး ပြောကြား
 ပါသည်။ ထို့နောက် စားရုံးများ ဝေးပင်ကန် မှ စီမံကိန်း နှင့် ဝမ်း
 သက် နှင့် လုပ်ကိုင်မှု များ ပေးပို့ပါဝင်မှု ကလေးကို ကမ္ဘာ့ကလေး နှင့် ပေး
 ပြောကြား ပါသည်။ ကစားကလေးများပင် ကပ်ကပ် ပြောစေ ကျေးဇူးတင်
 များကို ကော်မတီဝင် ရွေးချယ်ခွင့် နှင့် ကလေးများ ကလေးစီမံကိန်း
 စင်စင် ကား နှင့် ပေးပို့ပါသည်။ ထို့နောက် စတင်စာတမ်း (၂)
 ဦး ကို ရွေးချယ်ပေးရန် နှင့် ကျား -၁ ၊ မ-၁ ဖြစ်ရန် လိုက်ပါသည်
 ကျေးဇူးတင် စာတမ်းကို (၁) ဦး ရွေးချယ်ပေးရန် ၊ ကြံပြု ဝင်ကြား
 ဖြေရှင်းပေးရန် ၊ ၂) ဦး ရွေးချယ်ပေးရန် နှင့် ကျား -၁ ၊ မ-၁
 ဖြစ်ရန် မှ ပြောကြားပြီး လုပ်ကိုင်ရမည့် လုပ်ကိုင်မှု ကစားကလေးကို
 နှင့် ပေးပို့ပါသည်။ ထို့နောက် ကျေးဇူးတင် မှ ကပ်ကပ် ကစား
 ကျား ၊ ဘား များ မှ ဦးစွာကလေး ၊ မကပ်ကပ် ကို ပေးပို့စေ ၊ ဦးစွာကလေး
 ဦးစွာကလေး ၊ ဝေးပင်ကန်စီမံကိန်း ၊ ဝမ်းလျှင် ကို ပြုလုပ်ပေး ပြောပြီး ကျေးဇူး

Champion



Date

ယခုမှ ကို ဣတ် ၃၃၅၂၅၆၆ ကပ်ဆဲဗယ် ကျေးဇူးပြု၍ ဖူးကြီး
စံပါအပ်။ ဖူး:ကစား:ကစား ကို ကူး: - ၂၀ ၂၃ - ၃၇ ဦး
ဖြင့် ယူရီးကျေးဇူးပြု၍ ၈၇ ကို ၂၀၂၃ (၂၀၂၀) ဝမ်းလှမ်း
ကျ ကစား:ကစား ကို ကပ်ဆဲဗယ် စံပါအပ်။

၇။ ကစား:ကစား: မှတ်တမ်း (၃ - ကြိမ်)

၂၂. ၁၂. ၂၀၁၈ ရှေ့၊ ကတန်းဂိုဏ်းကြီး၊ ကျေးဇူးပြု၍
ကစား:ကစား: ကျေးဇူးပြု၍၊ ကစား:ကစား: ကျေးဇူးပြု၍၊ ကစား:ကစား:
ကျေးဇူးပြု၍ ၃ ကိုယ့်ကြိမ်ကစား:ကစား: ကျေးဇူးပြု၍ ကိုယ်ကိုး
လုပ်ရီး ကျေးဇူးပြု၍ ကစား:ကစား: ကစား:ကစား: ကျေးဇူးပြု၍ ကစား:ကစား:
ကစား:ကစား: ကျေးဇူးပြု၍ (၂၀၂၀) ကျေးဇူးပြု၍ ကစား:ကစား: ကစား:ကစား:
လုပ်စံပါအပ်။ ကျေးဇူးပြု၍ ကျေးဇူးပြု၍ ကျေးဇူးပြု၍ ကျေးဇူးပြု၍
ကျေးဇူးပြု၍ ကျေးဇူးပြု၍ ကျေးဇူးပြု၍ ကျေးဇူးပြု၍ ကျေးဇူးပြု၍
ကျေးဇူးပြု၍ ကျေးဇူးပြု၍ ကျေးဇူးပြု၍ ကျေးဇူးပြု၍ ကျေးဇူးပြု၍
ကျေးဇူးပြု၍ ကျေးဇူးပြု၍ ကျေးဇူးပြု၍ ကျေးဇူးပြု၍ ကျေးဇူးပြု၍
ကျေးဇူးပြု၍ ကျေးဇူးပြု၍ ကျေးဇူးပြု၍ ကျေးဇူးပြု၍ ကျေးဇူးပြု၍
ကျေးဇူးပြု၍ ကျေးဇူးပြု၍ ကျေးဇူးပြု၍ ကျေးဇူးပြု၍ ကျေးဇူးပြု၍
ကျေးဇူးပြု၍ ကျေးဇူးပြု၍ ကျေးဇူးပြု၍ ကျေးဇူးပြု၍ ကျေးဇူးပြု၍
ကျေးဇူးပြု၍ ကျေးဇူးပြု၍ ကျေးဇူးပြု၍ ကျေးဇူးပြု၍ ကျေးဇူးပြု၍
ကျေးဇူးပြု၍ ကျေးဇူးပြု၍ ကျေးဇူးပြု၍ ကျေးဇူးပြု၍ ကျေးဇူးပြု၍
ကျေးဇူးပြု၍ ကျေးဇူးပြု၍ ကျေးဇူးပြု၍ ကျေးဇူးပြု၍ ကျေးဇူးပြု၍

Champion

ကဏ္ဍအလိုက် ဖွံ့ဖြိုးရေး ဦးစားပေး လုပ်ငန်းစဉ်များ

ကဏ္ဍအလိုက် ဖွံ့ဖြိုးရေး ဦးစားပေး လုပ်ငန်းစဉ်များ

 နောက်ဆက်တွဲ (၄) ခြားနားသော အပိုင်းများအတွက် ဦးစားပေး ဖွံ့ဖြိုးရေး လုပ်ငန်းစဉ်များ
 အနှစ်ချုပ်
 မူရင်းသည်အား VPSC တွင်ထားရှိရပါမည်။ အခြားဌာနဆိုင်ရာများနှင့် ညှိနှိုင်းရန်အတွက် ပိတ္တူအား TPIC သို့ပို့ရပါမည်။ MIS data
 အနေဖြင့် သွင်းရန်မလိုအပ်ပါ။

	အဆင့်	လုပ်ငန်း	မည်သူ ဦးစားပေးမလဲ	လ/နှစ်	ကျေးဇူးတင် တာဝန်ခံသူ သို့ အုပ်စု	ပြင်ပမှ မည်သူ ထောက်ပံ့ မလဲ
အခြေခံအောက်စဉ်	1.	စားလှေ ခိုခွံ	၈၀ ပ ၁၀ ကျား	2016	ယုထု	ယုထု ဖေဖော်ဝါရီ ၂၀၁၆
	2.	ရွာပယ်တံတား	၂၈ ပ ၁ ကျား			
			၀ ပ ၀ ကျား			
			၀ ပ ၀ ကျား			
			၀ ပ ၀ ကျား			
အသက်မွေးဝမ်းကျောင်းပျံ့နှံ့ရေး	3.	ရေစို ရေစို	၈၀ ပ ၁၀ ကျား			
			၀ ပ ၀ ကျား			
			၀ ပ ၀ ကျား			
			၀ ပ ၀ ကျား			
			၀ ပ ၀ ကျား			
ကျန်းမာရေးနှင့် အာဟာရ	4.	ကျန်းမာရေး ဗီစီစီ	၈၀ ပ ၁၀ ကျား			
			၀ ပ ၀ ကျား			
			၀ ပ ၀ ကျား			
			၀ ပ ၀ ကျား			
			၀ ပ ၀ ကျား			
စတုတ္ထ	5.	မူဝါဒရေးရာ	၈၀ ပ ၁၀ ကျား			
			၀ ပ ၀ ကျား			
			၀ ပ ၀ ကျား			
			၀ ပ ၀ ကျား			
			၀ ပ ၀ ကျား			



VDP အရည်အသွေးထိန်းချုပ်မှု

ထိန်းချုပ်သူ-	ရက်စွဲ-	ရွာ-	VDP ရက်စွဲ
		မြို့နယ်	ကျေးရွာအုပ်စု

VDP စာရွက်စာတမ်းပြီးဆုံးမှုကို စစ်ဆေးပါ။ (OM အရ)

- မျက်နှာဖုံး (အဖုံး)
- မာတိကာ
- ကျေးရွာအခြေခံ (data)
- PSA အကျဉ်းချုပ်နှင့် PRA လုပ်ငန်းစဉ်
- အမျိုးသားအမျိုးသမီး အဖွဲ့များ၏ အခက်အခဲများ
- ကျေးရွာမျှော်မှန်းချက် (ဆွေးနွေးချက် ရလဒ်)
- အမျိုးသား၊ အမျိုးသမီးအဖွဲ့များ သဘောတူထားသည့် (၄) နှစ်အတွက် ဦးစားပေး လုပ်ငန်းများ စာရင်း (အခြေခံ အဆောက်အအုံ၊ အသက်မွေးမှု၊ ပညာရေး၊ လူမှုရေးထိန်းသိမ်းမှု၊)

နောက်ဆက်တွဲများ

- လူမှုရေးအကဲဖြတ်မှု၊ စာရွက်စာတမ်း၊ ဓါတ်ပုံနှင့် PRA လုပ်ငန်းစဉ်၊ မြေပုံများပါရမည်၊ စည်းစိမ်ပိုင်ဆိုင်မှု အဆင့်၊ Venn ပုံ.....
- ကျေးရွာစီမံကိန်း ရေးဆွဲရေး အစည်းအဝေးမှတ်တမ်း မိတ္တူ
- ကျေးရွာ၏ အချက်အလက် (PC 1 ပုံစံ)
- ကျေးရွာမျှော်မှန်းချက်

(၂) လူမှုရေးအကဲဖြတ်မှုအရည်အသွေးနှင့် (VDP စစ်ဆေးပါ)

- VDP တွင် ပါဝင်သော ဦးရေ (အမျိုးသားအမျိုးသမီး)
- လူမှုရေးအကဲဖြတ်မှုအရည်အသွေးနှင့် VDP အတွက် ရက်ပေါင်း
- PRA အသုံးပြုမှုအရည်အတွက်
- ပါဝင်သောဦးရေနှင့် လုပ်ငန်းများ မှတ်တမ်းတင်ခြင်း (အစည်းအဝေးမှတ်တမ်း၊ ဓါတ်ပုံ၊ တိုင်းရင်းသားအနည်းစုနှင့် ထိခိုက်လွယ်သောအဖွဲ့များ၊)
 - အလွန်ကောင်
 - ကောင်း
 - ညံ့
- လုပ်ငန်းများမှတ်တမ်းတင်ခြင်းနှင့် အမျိုးသမီးအဖွဲ့အစည်း၏ ရလဒ်အား ခွဲခြားပေးထားသလား၊
 - ရှိ
 - မရှိ
- စီမံကိန်း အရေအတွက် (အမျိုးသား၊ အမျိုးသမီးရွေးချယ်မှုအရေအတွက်)

PRA နှင့်သက်ဆိုင်သော အခြားစီမံကိန်းအရေအတွက် (အမျိုးသားအမျိုးသမီးရွေးချယ်မှုအရေအတွက်)