

ပြည်ထောင်စုသမ္မတမြန်မာနိုင်ငံတော်အစိုးရ  
စိုက်ပျိုးရေး၊ မွေးမြူရေးနှင့် ဆည်မြောင်းဝန်ကြီးဌာန  
ကျေးလက်ဒေသဖွံ့ဖြိုးတိုးတက်ရေးဦးစီးဌာန

ကျွန်းစုမြို့နယ်



**လူထုပတ်ဝန်းကျင်ဖွံ့ဖြိုးရေး  
National Community Driven Development Project  
(NCDDP)**



**ကျေးရွာဖွံ့ဖြိုးရေး အစီအစဉ်  
Village Development Plan (VDP)**

ကဘင်းချောင်းကျေးရွာ၊ ကမ်းကြီးကျေးရွာအုပ်စု

မာတိကာ

စဉ်	အကြောင်းအရာ	စာမျက်နှာ
၁	ကျွန်းစုမြို့နယ်မြေပုံ	၁
၂	ကျေးရွာအုပ်စုမြေပုံ	၂
၃	ကျေးရွာအုပ်စုတွင် ပါဝင်သောကျေးရွာများစာရင်း	၃
၄	လူထုပူးပေါင်းပါဝင်သော ဆန်းစစ်ခြင်းနှင့် အကဲဖြတ်ခြင်း လုပ်ငန်းစဉ်	၃
၅	ကျေးရွာသမိုင်းကြောင်း	၄
၆	ကျေးရွာသမိုင်းကြောင်းအပေါ်သုံးသပ်ချက်	၅
၇	လူမှုနှင့် အရင်းအမြစ်ပြုမြေပုံ	၆
၈	လူမှုနှင့် အရင်းအမြစ်ပြုမြေပုံအပေါ်သုံးသပ်ချက်	၇
၉	ရာသီခွင်ပြုပြင်ကွဲဒီဇို	၈
၁၀	ရာသီခွင်ပြုပြင်ကွဲဒီဇိုအပေါ်သုံးသပ်ချက်	၈
၁၁	အဖွဲ့အစည်းချိတ်ဆက်ပြုမြေပုံ	၉
၁၂	အဖွဲ့အစည်းချိတ်ဆက်ပြုမြေပုံအပေါ်သုံးသပ်ချက်	၁၀
၁၃	ပြဿနာသစ်ပင်များ	၁၀
၁၄	ပြဿနာသစ်ပင်များအပေါ်သုံးသပ်ချက်	၁၁
၁၅	ပင့်ကူအိမ်မြေပုံ	၁၂
၁၆	ပင့်ကူအိမ်မြေပုံအပေါ်သုံးသပ်ချက်	၁၃
၁၇	ထိခိုက်လွယ်အုပ်စုကိုသုံးသပ်ခြင်းဇယား	၁၄
၁၈	ထိခိုက်လွယ်အုပ်စုကိုသုံးသပ်ခြင်းဇယား အပေါ်သုံးသပ်ချက်	၁၄
၁၉	အသက်မွေးဝမ်းကြောင်းပြဇယား	၁၅
၂၀	ရွှေ့ပြောင်းသွားလာမှုပြုမြေပုံ	၁၆
၂၁	မှတ်တမ်းခါတ်ပုံများ	၁၇
၂၂	ကော်မတီဝင်များစာရင်း	၁၉
၂၃	ကျေးရွာအခြေခံအချက်အလက်များ (ပုံစံ - စ - ၁)	၂၀
၂၄	စီမံကိန်းစက်ဝန်းအချိန်ဇယား (ပုံစံ စ-၂)	၂၃
၂၅	ကျေးရွာဖွံ့ဖြိုးရေး ဦးစားပေး အစီအစဉ် (ပုံစံ စ-၃)	၂၅
၂၆	ကျေးရွာအုပ်စုစီမံကိန်းလုပ်ငန်းခွဲရွေးချယ်ခြင်း (ပုံစံ စ-၄)	၂၈
၂၇	အစည်းအဝေးတက်ရောက်သူများစာရင်း	၃၁
၂၈	အစည်းအဝေးမှတ်တမ်းများ	၄၉
၂၉	ကဏ္ဍအလိုက် ဖွံ့ဖြိုးရေး ဦးစားပေးလုပ်ငန်းများ	၅၂
၃၀	VDP အရည်အသွေးထိန်းချုပ်မှု	၅၃

# ကျွန်းစုမြို့နယ်အခြေပြမြေပုံ

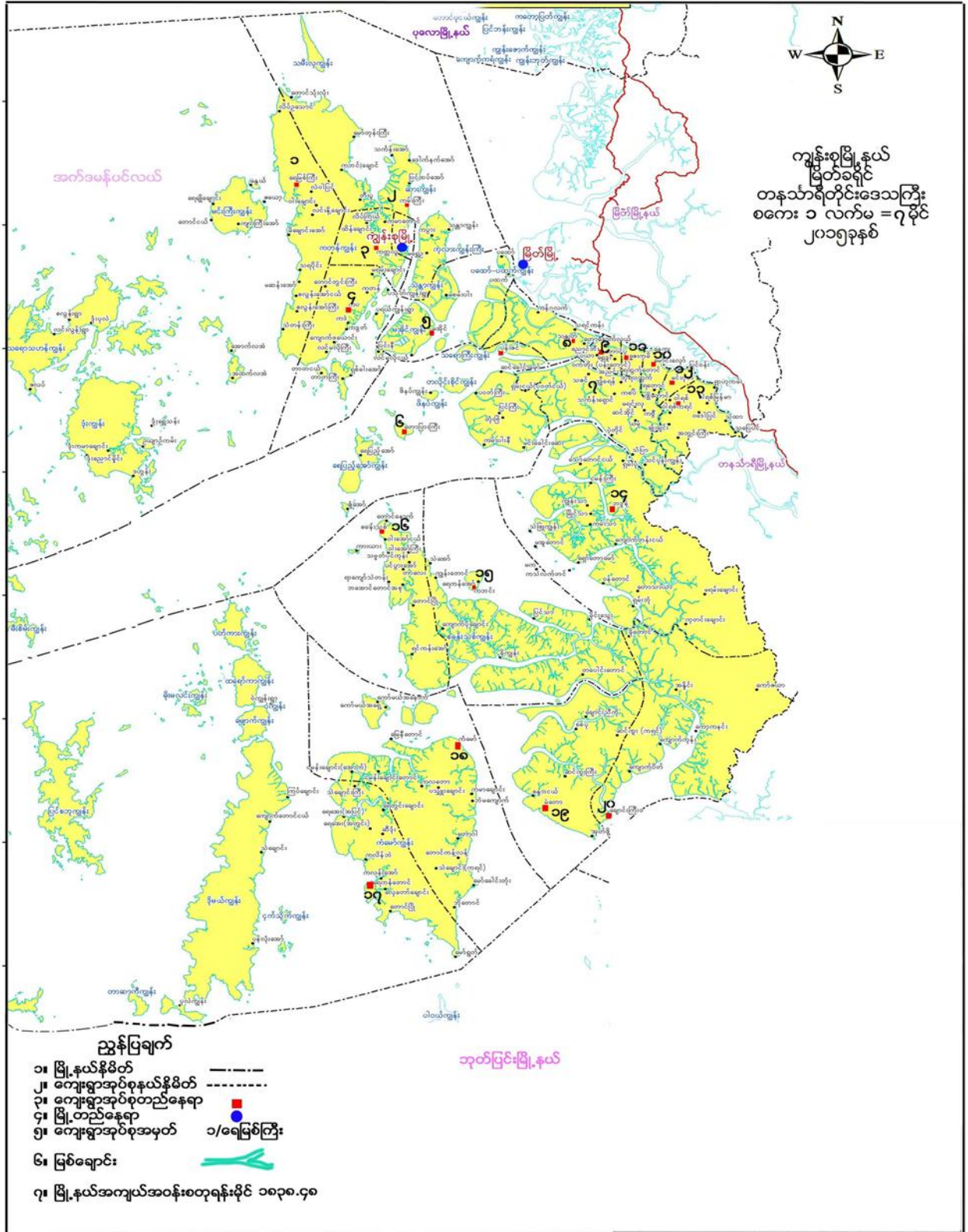

# ကျေးရွာအုပ်စုမြေပုံ

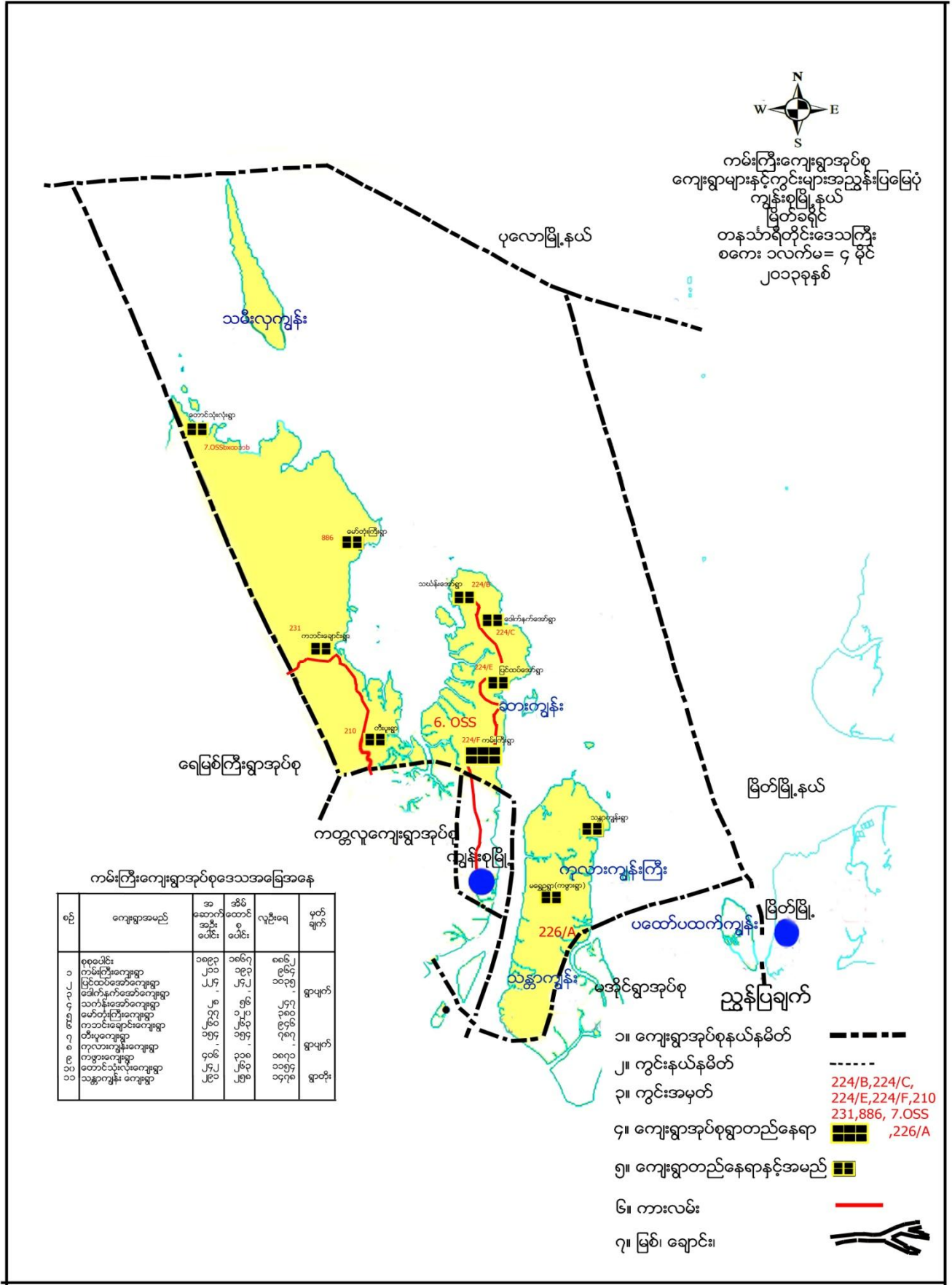

ကမ်းကြီးကျေးရွာအုပ်စုဒေသအခြေအနေ

စဉ်	ကျေးရွာအမည်	အဆောက်အအုံအမျိုးအမည်	အိမ်ထောင်စုအရေ	လူဦးရေ	မှတ်ချက်
၁	စုစုပေါင်း	၁၈၉၃	၁၈၆၇	၈၆၆၂	ရွာများ
၂	ကမ်းကြီးကျေးရွာ	၂၁၁	၁၉၅	၁၀၃၅	
၃	မြိုင်သင်အော်ကျေးရွာ	၂၂၇	၂၂၂	၁၀၃၅	ရွာများ
၄	သတန်းအော်ကျေးရွာ	၂၈	၅၆	၂၄၇	
၅	မော်တန်းကြီးကျေးရွာ	၇၇	၅၆	၂၄၇	ရွာများ
၆	ကောင်းချောင်းကျေးရွာ	၂၆၀	၂၆၀	၁၀၃၅	
၇	စီးပူကျေးရွာ	၁၅၇	၁၅၇	၇၈၇	ရွာများ
၈	ကုလားကျွန်းကျေးရွာ	၄၀၆	၃၁၈	၁၈၇၁	
၉	ကုလားကျွန်းကျေးရွာ	၂၇၂	၂၆၀	၁၀၃၅	ရွာတို
၁၀	တောင်သုံးလုံးကျေးရွာ	၂၇၂	၂၆၀	၁၀၃၅	
၁၁	သန္တာကျွန်းကျေးရွာ	၂၂၁	၂၅၈	၁၀၃၅	

- ၁။ ကျေးရွာအုပ်စုနယ်နိမိတ် 
  - ၂။ ကွင်းနယ်နိမိတ် 
  - ၃။ ကွင်းအမှတ် 
  - ၄။ ကျေးရွာအုပ်စုရွာတည်နေရာ 
  - ၅။ ကျေးရွာတည်နေရာနှင့်အမည် 
  - ၆။ ကားလမ်း 
  - ၇။ မြစ်၊ ချောင်း 
- ၂၂၄/B, ၂၂၄/C,  
၂၂၄/E, ၂၂၄/F, ၂၁၀  
၂၃၁, ၂၃၆, ၇.OSS  
, ၂၂၆/A

ကျေးရွာအုပ်စုအတွင်းပါဝင်သော ကျေးရွာများ

- ၁ - ကမ်းကြီးကျေးရွာ
- ၂ - ပြင်ထပ်အော်ကျေးရွာ
- ၃ - သင်္ကန်းအော်ကျေးရွာ
- ၄ - မရွှေဦးကျေးရွာ
- ၅ - မော်တုံးကြီးကျေးရွာ
- ၆ - တောင်သုံးလုံးကျေးရွာ
- ၇ - သန္တာကျွန်းကျေးရွာ
- ၈ - တီးပူကျေးရွာ
- ၉ - ကဘင်းချောင်းကျေးရွာ

လူထုပူးပေါင်းပါဝင်သော လူမှုဆန်းစစ်ခြင်းနှင့် အကဲဖြတ်ခြင်း လုပ်ငန်းစဉ် (PSA/PRA) အကျဉ်းချုပ်

စဉ်	အသုံးပြုခဲ့သော PRA Tool များ
၁	ကျေးရွာသမိုင်းကြောင်း
၂	လူမှုနှင့်အရင်းအမြစ်ပြမြေပုံ
၃	ရာသီခွင်ပြ ပြက္ခဒိန်
၄	အဖွဲ့အစည်းချိတ်ဆက်မှုပြမြေပုံ
၅	ပြဿနာသစ်ပင် (၁)
၆	ပြဿနာသစ်ပင် (၂)
၇	ပြဿနာသစ်ပင် (၃)
၈	ပင့်ကူအိမ်မြေပုံ
၉	ထိခိုက်လွယ်အုပ်စုကိုသုံးသပ်ခြင်းဇယား
၁၀	ရွှေ့ပြောင်းသွားလာမှုပြမြေပုံ



ကျေးရွာသမိုင်းကြောင်း

နေ့စွဲ - ၂၆.၁၂.၂၀၁၅  
 အုပ်စု - ကန်ကြီးကျေးရွာအုပ်စု၊  
 ကျေးရွာ - ကောင်းကျောင်းကျေးရွာသို့ ငြောင့်

ဒို့ဟောင်းကျေးရွာ  
 အုပ်စု - ကန်ကြီး  
 ဒါဝင်ကျေးရွာ

စဉ်	ခုနှစ်	အကြောင်းအရာ	ကောင်ကျိုး ဆိုးကျိုး	ဒို့ဟောင်းသူ
၁။	၁၉၀၀	ကောင်းကျောင်းရွာ စတင်ထူထောင်ခြင်း	ပျံ့နှံ့ထွန်းပွားစေ	ဒို့ဟောင်းကျေးရွာ အုပ်စု - ကန်ကြီး
၂။	၁၉၁၀	ကုန်းတော်ကြီးကျောင်း စတင်ခြင်း	စုပေါင်းသင်တန်းပေး	ဒို့ဟောင်းကျေးရွာ အုပ်စု - ကန်ကြီး
၃။	၁၉၁၅	ခရစ်ယာန်ဘာသာ စတင်ထူထောင်ခြင်း	ခရစ်ယာန်ဘာသာပျံ့နှံ့စေ	ဒို့ဟောင်းကျေးရွာ အုပ်စု - ကန်ကြီး
၄။	၁၉၂၅	မူလတန်းကျောင်း စတင် ဖွင့်ပွင့်ခြင်း	တစ်နေ့ပညာသင်ယူခြင်းစတင်	ဒို့ဟောင်းကျေးရွာ အုပ်စု - ကန်ကြီး
၅။	၁၉၇၉	မုန်တိုင်းဖြတ် - ချီတီ - ထောင်ပြိုမှု	ဒို့ဟောင်းကျေးရွာ ပျက်စီး	(သာသနာရေး)
၆။	၁၉၈၂	ယယိန်းကော်ပွဲအား ပျော်ဖြတ်မှု	ပျော်ရွှင်စရာ	ဒို့ဟောင်းကျေးရွာ အုပ်စု - ကန်ကြီး
၇။	၁၉၈၁	ဝဲပတ် ဧ.လ.လ ဖွင့်ပွင့်ခြင်း	အသိပညာပေး	ဒို့ဟောင်းကျေးရွာ အုပ်စု - ကန်ကြီး
၈။	၂၀၀၅	ကျေးရွာရွာစားစား လျှပ်စက်ပေးခြင်း	အားလုံးအသုံးပြု	ဒို့ဟောင်းကျေးရွာ အုပ်စု - ကန်ကြီး
၉။	၂၀၀၆	ပေ. ၂၀' x ၃၀' မြေအား အောက်ပျက်ခြင်း	ကျေးရွာ (၂၀၀၆) ခုနှစ်တွင် ပျက်စီး	ဒို့ဟောင်းကျေးရွာ အုပ်စု - ကန်ကြီး
၁၀။	၂၀၀၇	မူကြိုကျောင်းအောက်ပျက်ခြင်း	ကျေးရွာ (၂၀၀၇) ခုနှစ်တွင် ပျက်စီး	ဒို့ဟောင်းကျေးရွာ အုပ်စု - ကန်ကြီး
၁၁။	၂၀၁၁	ကျေးလက်လျှပ်စက်ပေးခြင်း (ခွဲအားပေးခြင်း)	ကျေးရွာအားလုံးအသုံးပြု	ဒို့ဟောင်းကျေးရွာ အုပ်စု - ကန်ကြီး
၁၂။	၂၀၁၂	ကျေးရွာကျေးလက်လမ်းဖွင့်ခြင်း (လမ်းဖွင့်ခြင်း)	ကျေးရွာအားလုံးအသုံးပြု	ဒို့ဟောင်းကျေးရွာ အုပ်စု - ကန်ကြီး
၁၃။	၂၀၁၂	လမ်းဖွင့်ခြင်း (လမ်းဖွင့်ခြင်း)	ကျေးရွာအားလုံးအသုံးပြု	ဒို့ဟောင်းကျေးရွာ အုပ်စု - ကန်ကြီး
၁၄။	၂၀၁၃	ကျေးရွာကျေးလက်လမ်းဖွင့်ခြင်း (လမ်းဖွင့်ခြင်း)	ကျေးရွာအားလုံးအသုံးပြု	ဒို့ဟောင်းကျေးရွာ အုပ်စု - ကန်ကြီး
၁၅။	၂၀၁၄	ကျေးရွာကျေးလက်လမ်းဖွင့်ခြင်း (လမ်းဖွင့်ခြင်း)	ကျေးရွာအားလုံးအသုံးပြု	ဒို့ဟောင်းကျေးရွာ အုပ်စု - ကန်ကြီး
၁၆။	၂၀၁၄	ကျေးရွာကျေးလက်လမ်းဖွင့်ခြင်း (လမ်းဖွင့်ခြင်း)	ကျေးရွာအားလုံးအသုံးပြု	ဒို့ဟောင်းကျေးရွာ အုပ်စု - ကန်ကြီး
၁၇။	၂၀၁၅	ကျေးရွာကျေးလက်လမ်းဖွင့်ခြင်း (လမ်းဖွင့်ခြင်း)	ကျေးရွာအားလုံးအသုံးပြု	ဒို့ဟောင်းကျေးရွာ အုပ်စု - ကန်ကြီး
၁၈။	၂၀၁၅	ကျေးရွာကျေးလက်လမ်းဖွင့်ခြင်း (လမ်းဖွင့်ခြင်း)	ကျေးရွာအားလုံးအသုံးပြု	ဒို့ဟောင်းကျေးရွာ အုပ်စု - ကန်ကြီး
၁၉။	၂၀၁၅	ကျေးရွာကျေးလက်လမ်းဖွင့်ခြင်း (လမ်းဖွင့်ခြင်း)	ကျေးရွာအားလုံးအသုံးပြု	ဒို့ဟောင်းကျေးရွာ အုပ်စု - ကန်ကြီး



### ကျေးရွာသမိုင်းကြောင်းအပေါ်သုံးသပ်ချက်

နေ့စွဲ - ၂၆.၁၂.၂၀၁၆

ကဘင်းချောင်းကျေးရွာ၏ ကျေးရွာသမိုင်းကြောင်းကို ကျောင်းအုပ်ဆရာကြီး ဦးတင်လှ(ငြိမ်း) နေအိမ်တွင် ဆွေးနွေးခဲ့ပါသည်။ ခရစ်သက္ကရာဇ် ၁၉၀၀ တွင် ကဘင်းချောင်းရွာကို ဖိုးသာဆောင်၊ ဖိုးဘူဆောင်၊ ဖိုးလဒဲတို့က စတင်ထူထောင်ခဲ့သည်ဟု ပြောဆိုမှုအရသိရပါသည်။ ၁၉၁၀ ခုနှစ်တွင် သူကြီး(ဦးဖိုးစိန်)လက်ထက်၌ ဗုဒ္ဓဘာသာဝင်များပျံ့ပွားလာ၍ ဘုန်းကြီးကျောင်းကို စတင်တည်ထောင်ခဲ့ပါသည်။ ၁၉၁၅ ခုနှစ်တွင် ခရစ်ယာန်ဘာသာကိုယုံကြည်ကိုးကွယ်သူများ ပိုများလာသဖြင့် ခရစ်ယာန်ဘုရားကျောင်းကို ကိုယ်ထူကိုယ်ထ စနစ်ဖြင့် စတင်တည်ဆောက်နိုင်ခဲ့ပါသည်။ ကျေးရွာရှိခလေးသူငယ်များ အခြေခံသင်ယူနိုင်ရန် ၁၉၂၅ ခုနှစ်တွင် အခြေခံမူလတန်းကျောင်းကို စတင်ဖွင့်လှစ်နိုင်ခဲ့ပါသည်။ ကျေးရွာအတွင်း ရေချောင်းကြီး/ငယ်ရှိ၍ မိုးရာသီ၌ ၁၉၇၉ ခုနှစ်တွင် မုန်းတိုင်းဖြစ်၊ ရေကြီးတောင်ပြိုမှုများ ဖြစ်၍ ဥယျာဉ်ခြံရှိ သီးနှံပင်များပျက်စီး မှု ကိုကြုံတွေ့ရပါသည်။ ၁၉၈၁ခုနှစ်တွင် ကျောင်းသားဦးရေတိုးလာသဖြင့် မူလတန်းကျောင်းမှ တွဲဖက် အ.လ.က ကျောင်းအဖြစ်သို့ ဖွင့်လှစ်နိုင်ခဲ့ပါသည်။ ၁၉၈၂ ခုနှစ်တွင် သင်္ကန်းအော်ကျေးရွာသို့ ဇာတ်ပွဲကြည့်ရန်သွားသော ကျေးရွာသူ/သားများသည် စက်လှေငယ်နှင့် သွားရသည့်အတွက် စက်လှေမြုပ်မှုဖြစ်ပွားရာ လူ(၁၅) ဦး ခန့်သေဆုံးရပါသည်။ ၂၀၀၅ ခုနှစ်တွင် ကတန်ကျွန်းပေါ်တွင်တည်ရှိသော ကျေးရွာဖြစ်သောကြောင့် ကျွန်း စုမြို့မှ ကျေးရွာချင်းဆက်လမ်းများကို ဖွင့်လှစ်နိုင်၍ ကျေးရွာလူထုများလည်း သွားလာရေးလွယ်ကူလာသည်ကို တွေ့ရပါသည်။ ၂၀၀၆ ခုနှစ်တွင် ပေ ၁၂၀x၃၀ ပေရှိသောစာသင်ကျောင်းကို ကိုယ်ထူကိုယ်ထ စနစ်ဖြင့် ဆောက်လုပ်နိုင်ခဲ့ပြီး ကျောင်းသားဦးရေ (၂၈၀)ခန့် ပညာ သင်ကြားနိုင်ခဲ့ပါသည်။ ၂၀၀၇ ခုနှစ်တွင် ယူနီဆက်-ပညာရေးဒါန မှ ၃နှစ်ရှည်အောက် ကလေးငယ်များအား အသိပညာ တိုးတက်နိုင်ရန်အတွက် မူကြိုကျောင်းကို ဆောက်လုပ်ပေးခဲ့ပါသည်။ ၂၀၁၁တွင် ကျန်းမာရေးဝန်ကြီးဌာနမှ ကျေးလက် ကျန်းမာရေး ဌာနခွဲကို(ခွဲ)ကို ဆောက်လုပ်ပေးခဲ့ပါသည်။ ၂၀၁၂ခုနှစ်တွင် မိုးရာသီ၌ကဘင်းချောင်း (ကမ်းနားပိုင်း)တွင် ရေကြီးရေကျော်ဖြစ်ပြီး သွားလာရခက်ခဲ၍ သဘာဝဘေး အန္တရာယ်အဖွဲ့မှ ကူညီပံ့ပိုးပေး သည့် အတွက်ကောင်းမွန်စွာ သွားလာနိုင်ခဲ့ပါသည်။ ၂၀၁၂ခုနှစ်တွင်လည်း ကမ်းနားပိုင်းသွား ကွန်ကရစ်တံတားကို ကျေးရွာလူထုလုပ်အားဖြင့် ဆောက်လုပ်နိုင်ခဲ့ပါသည်။ ၂၀၁၃ ခုနှစ်တွင် တိုင်းဒေသကြီးအစိုးရ (န.တ.လ) မှ မော်တုံးကြီးကျေးရွာသို့ သွားသော ကွန်ကရစ်တံတားကို တည်ဆောက်ပေးခဲ့ပါသည်။ ၂၀၁၄ခုနှစ်တွင် ကျေးရွာအဝင်၌ လှေဝင်လှေထွက်ကောင်းမွန်စေရန် နှင့်ကမ္ဘာ့ဘဏ်ထောက်ပံ့ပေးသော လူထုပဟိုပြုစီမံကိန်း၏ ရံပုံငွေဖြင့် ဆိပ်ခံတံတားကို အကောင်အထည် ဖော်နိုင်ခဲ့ပါသည်။ ၂၀၁၄ ခုနှစ်မှာပင် အလယ်တန်းကျောင်းခွဲ အဖြစ်သို့ တိုးမြှင့်ပေးခဲ့ပါသည်။ ၂၀၁၅ ခုနှစ်တွင် စာသင်ကျောင်းအုတ်တံတိုင်းကို လူထုပဟိုပြုစီမံကိန်း၏ ရံပုံငွေဖြင့် အကောင်အထည်ဖော် ဆောက်လုပ်နိုင်ခဲ့ပါသည်။ ၎င်း ၂၀၁၅ ခုနှစ်တွင် ကျေးလက်ဦးဌာနမှ ကျေးရွာချင်းဆက်ကျောက်ခင်းလမ်း (၄)မိုင်ကို ပြုလုပ်ပေးခဲ့ပါသည်။ ၂၀၁၅ ခုနှစ် တွင် ထပ်မံပြီး မော်တုံးကြီးကျေးရွာသို့ မြေသားလမ်းကို(၅)မိုင်ဖြင့် နယ်စပ်ဒေသဖွံ့ဖြိုးရေး မှ အကောင်အ ထည် ဖော်ပြုလုပ်ပေးခဲ့ပါသည်။

ဦးဆောင်ဆွေးနွေးသူ - ဆရာကြီး ဦးတင်လှ (ငြိမ်း)

ပါဝင်ဆွေးနွေးသူ - ကျေးရွာသူ/သား (၉)ဦး၊

### လူမှုနှင့် အရင်းအမြစ်ပြုပြင်ခြင်း

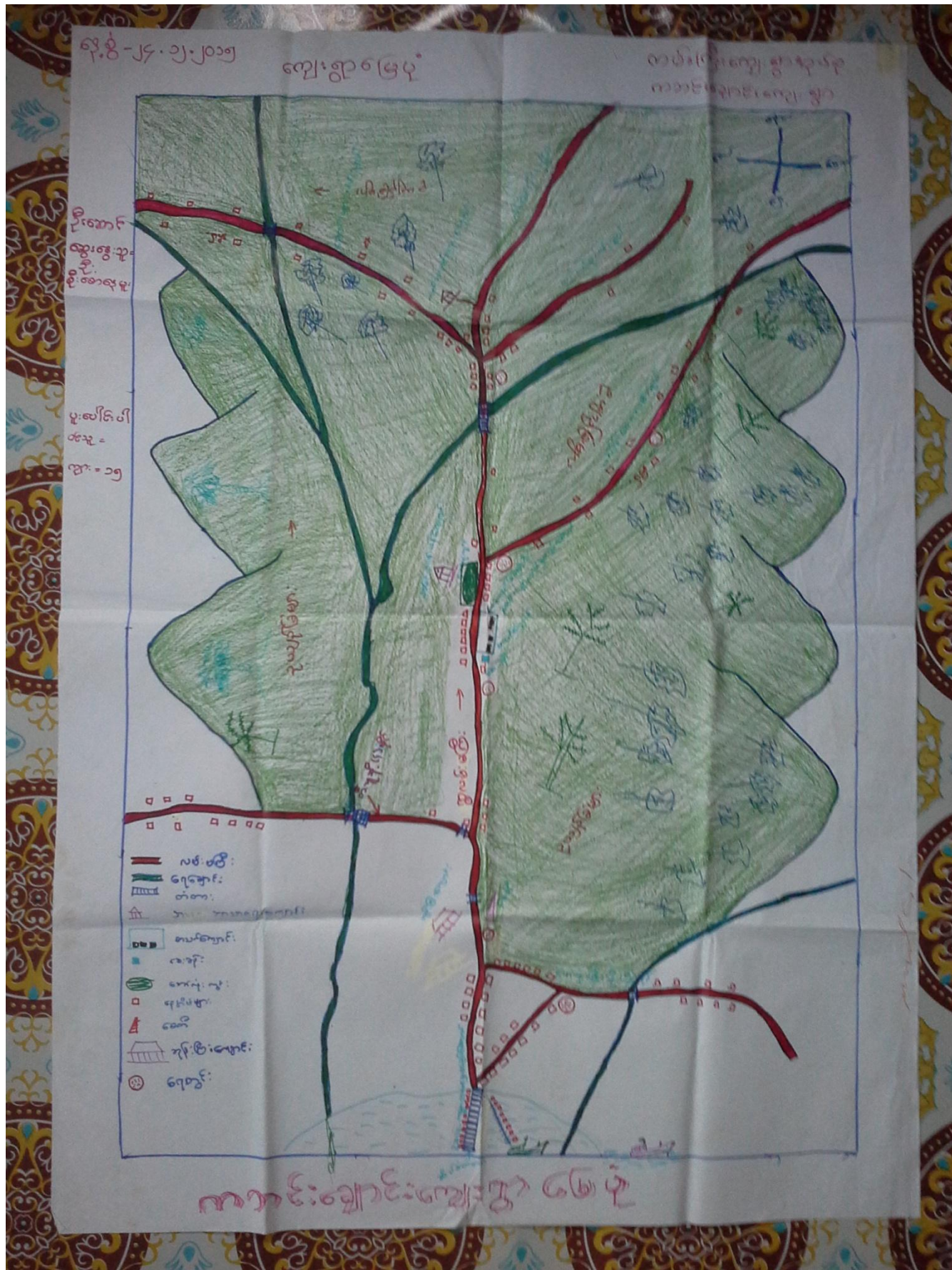





### လူမှုနှင့်အရင်းအမြစ်ပြုပြင်ဆင်ယင်ရေးအဖွဲ့အစည်းအဖွဲ့အစည်း

နေ့စွဲ - ၂၄.၁၂.၂၀၁၅

နေရာ - ကဘင်းချောင်းကျေးရွာ၊ ဘုန်းတော်ကြီးကျောင်း။

ကဘင်းချောင်းကျေးရွာသည် ဥယျာဉ်ခြံစိုက်ပျိုးရေးလုပ်ငန်း နှင့် ရေလုပ်ငန်းကိုအဓိကလုပ်ကိုင်ကြသည့် ကျေးရွာ ဖြစ်ပါသည်။ ကဘင်းချောင်းကျေးရွာသည် ကတန်းကျွန်းပေါ်တွင်တည်ရှိသည်။ ကဘင်းချောင်းကျေးရွာ မြေပုံကို ကြည့်ခြင်းအားဖြင့် ရွာ၏အနေအထားသည် ကျယ်ပြန့်မှုရှိပြီး ရွာ၏ကမ်းနားပိုင်းသည် အိမ်ခြေများစုပြီး ကျန်နေရာများ အိမ်ခြေကျကျ နေထိုင်ကြခြင်းနှင့်ဥယျာဉ်ခြံမြေထဲမှာလည် အိမ်ဆောက်ပြီး နေထိုင်ကြသည်ကိုလေ့လာသုံးသပ်ရပါသည်။ ကဘင်းချောင်း ကျေးရွာသည် ကရင် လူမျိုးနှင့်ဗမာ လူမျိုးများနေ ထိုင်ကြပါသည်။ ကဘင်းချောင်းကျေးရွာတွင် အိမ်ခြေ စုစုပေါင်း (၂၉၈)အိမ်၊ အိမ်ထောင်စု (၃၀၂)ရှိပြီး၊ အမျိုးသား (၇၁၆)၊ အမျိုးသမီး (၇၅၀) စုစုပေါင်း လူဦးရေမှာ(၁၄၆၆) ဦးခန့် နေထိုင်ကြပါသည်။ ကဘင်းချောင်းကျေးရွာသည် ဗုဒ္ဓဘာသာဝင်များရှိပါသည် အတွက်စေတီနှင့် ဘုန်းကြီးကျောင်း တည်ရှိပါသည်။ ခရစ်ယာန် ဘာသာဝင်များရှိသည်အတွက် ဘုရားကျောင်းများရှိသည်ကိုလည်း တွေ့ရပါသည်။ ကဘင်းချောင်း ရွာတွင် ဆက်သွယ်ထားသောလမ်းမှာ မြေသားလမ်းဖြစ်သောကြောင့် မိုးရွာသီတွင် ကျေးရွာလူထုများ သွားလာရာခက်ခဲသည်နှင့် ကြုံရပါသည်။ ကဘင်းချောင်းကျေးရွာတွင် တောတောင်တန်းများပေါများပြီး စမ်းချောင်းရေ များ နှင့် ရေတွင်းရေများ သောက်သုံးရေ အဖြစ်အသုံးပြုသည်။

ကဘင်းချောင်းကျေးရွာသူ/သားများသည် ဥယျာဉ်ခြံစိုက်ပျိုးခြင်းနှင့် ပင်လယ်ပြင်ကို အမှီပြုပြီး ရေလုပ်ငန်း ဖြစ်သော ပင်လယ်ငါးဖမ်းခြင်းလုပ်ငန်းကို အသက်မွေးလုပ်ကိုင်စားသောက်ကြပါသည်။ ထိုအပြင်ဈေးဆိုင်များ လည်းရှိပါသည်။ အဓိကကူးသန်းရောင်းဝယ်သည့်နေရာမှာ မြိတ်မြို့ကိုအဓိကထားပြီး ကုန်ရောင်း ကုန်ဝယ်ပြုလုပ် ကြ သည့်ရွာဖြစ်သည်။ ကဘင်းချောင်းကျေးရွာတွင် အ.လ.က(ခွဲ)ကျောင်းအထိ အောင်မြင်ပြီးသောကျောင်းသူ/သားများပြီး တခြားနေရာသို့ သွားရောက်ကျောင်းတက်ရောက်ခွင့် ရောက်ရှိမှုမှာ နည်းပါးသည်။ ဥယျာဉ်ခြံထွက်သီးနှံနည်းပါးမှုနှင့် အလုပ်အကိုင်ရှားပါးသည့်အတွက် ပညာတတ်နည်းပါးမှု နှင့်ကြုံတွေ့ရသည်။ တချို့စီးပွားရေးအဆင်ပြေသော မိသားစု ဝင်များသာ ပညာသင်ကြားခွင့်ရရှိပါသည်။ ကဘင်းချောင်းကျေးရွာသည် ကျန်းမာရေးဆေးပေးခန်းရှိသည့်အတွက် ကျေးရွာ လူထု၏ အရေးပေါ်အခြေနေကို အချိန်တပြေးညီဖြေရှင်းပေးမှုရှိသည်။ ကျေးရွာတွင် ဘောလုံးကွင်းရှိသည်ကို တွေ့ရှိရပါသည်။ ကျေးရွာဖွံ့ဖြိုးရေးနှင့် လူမှုရေးတွင်လုပ်ဆောင်ကြသောအခါ ကျေးရွာလူထုပူးပေါင်း ဆောင်ရွက် ကြပါသည်။ အစည်းအဝေးခေါ်ယူရာတွင်လည်း (၁၀)အိမ်စုအလိုက် ပူးပေါင်းပါဝင်တက် ရောက်ကြပါသည်။

ကဘင်းချောင်းကျေးရွာတွင် ကျေးရွာဧရိယာကျယ်ပြန့်သည့်အတွက် ကျေးရွာအတွင်း သွားလာရာတွင် အချိန် ကြာမြင့်မှုရှိပြီး ကျေးရွာ၏ အပိုင်းများသည်အတွက် တစ်ပိုင်းသို့တစ်ပိုင်း သွားလာရာတွင် မိုးရာသီ၌ မြေသားလမ်း ဖြစ်သည့် အတွက်ခက်ခဲခြင်း၊ အရေးပေါ်ကိစ္စများကို အချိန်မှီသိရှိမှု အားနည်းခြင်း စသည့်တို့ကို တွေ့ရှိရပါသည်။

- ဦးဆောင်ဆွေးနွေးသူ - ဦးဆိုးနေမူး
- ပါဝင်ဆွေးနွေးသူ - (၁၅)ဦး
- စတင်ချိန် - နံနက်(၉:၃၀)နာရီ
- ပြီးဆုံးချိန် - နံနက်(၁၁:၃၀)နာရီ

# ရာသီခွင်ပြ ပြက္ခဒိန်

၄.၈ - 24. 12. 2015 ကပ် ရှေး ဂျော့ ၅ ရက်မှ ကက်စ် ချောင်း ဂျော့ ၅ ရက်

ရာသီခွင်ပြ ပြက္ခဒိန်

ဦးဆောင်ရေး ဝန်ထမ်း ဦးစိုးဝင်း၊ ဒုတိယဦးစီး ဦးဝင်းလင်း - 10 ဦး

လများ	တန်ခူး	ကဆုန်	နယုန်	ဝါဆို	ဝါခေါင်	တော်တလင်း	ဘုဆင်း	တန်ဆောင်	နတ်တော်	မြာဆို	တပို့	တပေါင်း
ရာသီဥတု												
ကျန်းမာရေး	အေး	အေး	အေး	အေး	အေး	အေး	အေး	အေး	အေး	အေး	အေး	အေး
ဖွံ့ဖြိုးရေး			-	-	-	-	!! !!	ကဆိန်	ကဆိန်	ကဆိန်	ကဆိန်	ကဆိန်
အလုပ်အကိုင်	အလုပ်	အလုပ်	အလုပ်	အလုပ်	အလုပ်	အလုပ်	အလုပ်	အလုပ်	အလုပ်	အလုပ်	အလုပ်	အလုပ်
ဒေသထွက်လွန်	အလုပ်	အလုပ်	အလုပ်	အလုပ်	အလုပ်	အလုပ်	အလုပ်	အလုပ်	အလုပ်	အလုပ်	အလုပ်	အလုပ်
အလှူအတန်း	အလုပ်	အလုပ်	-	အလုပ်	အလုပ်	အလုပ်	အလုပ်	အလုပ်	အလုပ်	အလုပ်	အလုပ်	အလုပ်
ဝင်ငွေ												
ထွက်ငွေ												
သဘာဝဘေးအန္တရာယ်	အန္တရာယ်	အန္တရာယ်	အန္တရာယ်	အန္တရာယ်	အန္တရာယ်	အန္တရာယ်	အန္တရာယ်	အန္တရာယ်	အန္တရာယ်	အန္တရာယ်	အန္တရာယ်	အန္တရာယ်

## ရာသီခွင်ပြ ပြက္ခဒိန် အပေါ်သုံးသပ်ချက်

- နေ့စွဲ - ၂၄.၁၂.၂၀၁၅
- စတင်ချိန် - နံနက် (၉:၃၀)၊
- ပြီးဆုံးချိန် - နံနက် (၁၁:၃၀)၊
- နေရာ - ကဘင်ချောင်းကျေးရွာ၊ ဘုန်းတော်ကြီးကျောင်း။

ကဘင်ချောင်းကျေးရွာ၏ ရာသီခွင်ပြဇယားကို ပထမအကြိမ်အစည်းအဝေးပြုလုပ်ရန်အတွက် တက် ရောက်မှု ရာခိုင်နှုန်းမပြည့်သည့် အစည်းအဝေးကို မပြုလုပ်တော့ဘဲ တက်ရောက်လာသောလူထုများကို အ ဖွဲ့လိုက်ပိုင်း ထိုင်ပြီး ဆွေးနွေးပွဲကို စတင်ခဲ့ပါသည်။ ဆွေးနွေးပွဲတွင် ရာသီဥတုအခြေအနေ၊ ကျန်းမာရေး၊ ပွဲလမ်းသဘင်၊ အလုပ်အကိုင်၊ ဒေသ ထွက်ကုန်၊ အလှူအတန်း၊ ဝင်ငွေထွက်ငွေ၊ သဘာဝဘေးအန္တရာယ် များကိုအဓိကထားဆွေးနွေးခဲ့ပါသည်။ ကဘင်ချောင်း ရွာ၏ ရာသီဥတုအခြေအနေသည် ကဆုန်လ မှတော်သလင်း၊ သီတင်းကျွတ်လအထိ မိုးရွာသွန်းပြီး၊ တန်ဆောင်းမုန်းလမှ တန်ခူးလရာသီအထိ ရာသီဥတုသာယာပါသည်။ ကျန်းမာရေးအခြေအနေတွင် ရာသီအလိုက်ရောဂါများ ဖြစ်ပေါ်လေ့

ရှိသည်ကို တွေ့ ရပါသည်။ တန်ခူးလတွင် သင်္ကြန်ပွဲတော်ရှိပြီး တန်ဆောင်းမုန်းလတွင် ကထိန်ပွဲ၊ နတ်တော်လတွင် ခ ရစ် စမတ်ပွဲတော် နှင့်ကျန်လများတွင် ပွဲတော်များမရှိသည့်ကို တွေ့ရပါသည်။ အလုပ်အကိုင်မှာ တစ်နှစ်ပတ်လုံး ဥယျာဉ်ခြံလုပ်ငန်း နှင့် ပင်လယ်ငါးဖမ်းလုပ်ငန်းကို လုပ်ကိုင်ကြသည့်ကို တွေ့ရှိရပါသည်။ ဒေသ ထွက်ကုန်များမှာ တောသလင်းလမှ တန်ခူးလအထိ ကွမ်းသီး၊ အုန်းသီး၊ ငါး၊ ပုစွန်ထွက်ရှိပါသည်။ ကဆုန်လမှ ဝါခေါင်လအထိ ဒူးရင်းသီး၊ အုန်းသီး များထွက်ရှိသည့်ကို တွေ့ရှိရပါသည်။ အလှူအတန်းလည်း ရာ သီအလိုက်ပြုလုပ်ပြီး ဥယျာဉ်ခြံလုပ်ငန်း နှင့်တံငါ လုပ်ငန်းကို အချိန်ပြည့်လုပ်ကိုင်ရ သည့်အ တွက်တစ်နှစ်လုံးအတိုင်းအတာအရ ဝင်ငွေထွက်ငွေ မျှတမှုရှိသည့်ကို တွေ့ရ ပါသည်။ ပင်လယ်ငါးဖမ်းလုပ်ငန်း လုပ်ကိုင်နေသည့်အတွက် လှိုင်းကြီးသည့် အန္တရာယ်ကို ကြုံတွေ့ရ သည်ကို တွေ့ရှိရပါသည်။ ကျန်လများတွင် ကျပန်းအလုပ်လုပ်ကိုင်ပြီး အသက်မွေးကြသည်ကို တွေ့ကရိရပါသည်။

**အနှစ်ချုပ်**

အလုပ်အကိုင်ရှားပါးခြင်း၊ စီးပွားရေးအဆင်မပြေခြင်း၊ စားဝတ်နေရေးခက်ခဲခြင်း၊ ဆင်းရဲသားများပေါများခြင်း၊ ကျပန်းအလုပ်သမားပေါများခြင်း၊ စသည့်ကိုတွေ့ရှိရပါသည်။ ဆင်းရဲသားများသည် ဥယျာဉ်ခြံပိုင်ရှင်များထံတွင် ဝင်ရောက် အလုပ်လုပ်ကိုင်ကြရပါသည်။

- ဦးဆောင်ဆွေးနွေးသူ - ဦးသိန်းဦး
- ပါဝင်ဆွေးနွေးသူ - ကျေးရွာသူ/သား (၁၀) ဦး။

**အဖွဲ့အစည်းချိတ်ဆက်မှုပြမြေပုံ**



## အဖွဲ့အစည်းချိတ်ဆက်ပြ မြေပုံအပေါ် သုံးသပ်ချက်

နေ့စွဲ - ၂၆.၁၂.၂၀၁၅

စတင်ချိန် - နံနက် (၇း၀၀)နာရီ၊

ပြီးဆုံးချိန် - နံနက် (၈း၃၀)နာရီ။

ကဘင်ချောင်းကျေးရွာ သင်္ကန်းတောပိုင်းတွင် ဦးချစ်ခင်နေအိမ်၌ စတင်ဆွေးနွေးခဲ့ပါသည်။ ကျေးရွာအတွင်းရှိ ဖွဲ့စည်းထားသော အဖွဲ့အစည်းများ၏ ချိတ်ဆက်လုပ်ဆောင်မှုများကို သိသာစေရန် အဓိကထားဆွေးနွေးခဲ့ကြပါသည်။ ဆွေးနွေးပွဲမှ ကျေးရွာအတွင်းရှိ အဖွဲ့အစည်းများမှာ လူထုကိုအခြေခံ၍ အုပ်ချုပ်ရေး၊ ကျောင်းကော်မတီအဖွဲ့၊ မိခင်နှင့်ကလေး၊ ဘာသာရေးမူကြိုကော်မတီ၊ လူထုပ ဟိုပြုစီမံကိန်းကော်မတီ၊ ကလသားအဖွဲ့၊ ကာလသမီးအဖွဲ့၊ ဂေါပကအဖွဲ့၊ နာရေးကူညီမှုအသင်းအဖွဲ့ များစွာရှိပြီး ကျေးရွာဖွံ့ဖြိုးရေးအတွက် စည်းလုံးစွာဖြင့်လုပ်ကိုင်လေ့ရှိပါသည်။ ပြင်ပအဖွဲ့အစည်းများမှာ ငှက်ဖျားတိုက်ဖျက်ရေးအဖွဲ့၊ KDN အဖွဲ့၊ ယူနီဆက်၊ စိမ်းလန်းအမိမြေ၊ NLD ၊ ပြည်ခိုင်ဖြိုး နှင့် ကျေးလက်ဒေသဖွံ့ဖြိုးတိုးတက်ရေးဦးစီးဌာန တို့နှင့်လည်း ချိတ်ဆက်လုပ်ဆောင်လေ့ရှိပါသည်။

### အနှစ်ချုပ်

ကဘင်ချောင်းကျေးရွာ၏ အဖွဲ့အစည်းချိတ်ဆက်မှုပြဇယားကို ကြည့်ခြင်းအားဖြင့် ကျေးရွာအတွင်းတွင် ကျေးရွာလူထုများ ညီညွတ်စွာ လက်တွဲလုပ်ကိုင် လေ့ရှိသည့်ကို လေ့လာတွေ့ရှိရပါသည်။

ဦးဆောင်ဆွေးနွေးသူ - ဦးအေးဇော်၊

ပါဝင်ဆွေးနွေးသူ- ကျေးရွာသူ/သား (၁၁) ဦး။

### ပြဿနာသစ်ပင်များ

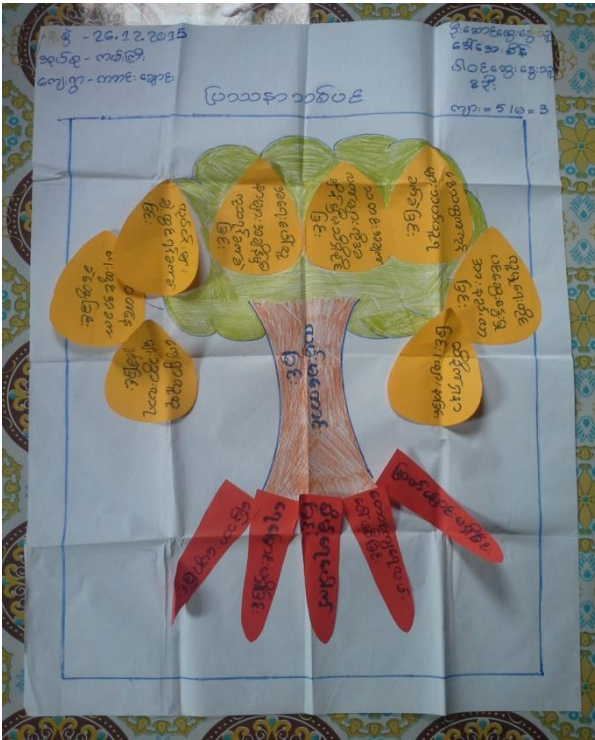



### ပြဿနာသစ်ပင်များအပေါ်သုံးသပ်ချက်

နေ့စွဲ - ၂၆.၁၂.၂၀၁၆

ကဘင်းချောင်းကျေးရွာ၏ အခက်အခဲများကို ဖော်ထုတ်နိုင်ရန်နှင့် လိုအပ်ချက်၊ ရည်မှန်းချက်များကို ဖော်ထုတ်နိုင်ရန် ပြဿနာသစ်ပင် (၃)ပင်ကို ကျေးရွာအတွင်းရှိ အပိုင်း(၃)ပိုင်းတွင် ပြုလုပ်ခဲ့ပါသည်။ ထိုအပိုင်းများမှာ သင်္ကန်းတောပိုင်း၊ ချောင်းဖျားပိုင်း၊ ဆေးချောင်းပိုင်း တို့ဖြစ်ပြီး စည်းရုံးရေးမှူး ကျေးရွာအတွင်းရှိ ထိုအပိုင်းများကို အရောက်သွားပြီး ကျေးရွာလူထုကိုယ်တိုင် ပူးပေါင်းပါဝင်သော ဆန်းစစ်မှုကိုပြုလုပ်ခဲ့ပါသည်။ ပြဿနာသစ်ပင် (၃)ပင်တွင် ကျေးရွာ၏ အဓိကအခက်အခဲများအဖြစ် လမ်းမကောင်းခြင်း၊ ဝင်ငွေရရှိသော အလုပ်အကိုင်ရှားပါးခြင်း၊ စားဝတ်နေရေးခက်ခဲခြင်း၊ အရေးပေါ်လူနာများကို အချိန်မီကုသနိုင် ရန်ခက်ခဲနေခြင်း စသည့်ဖြင့် လေ့လာတွေ့ရှိရပါသည်။ ကဘင်းချောင်းကျေးရွာသည် ရွာကျယ်ပြန့်ပြီး အပိုင်းများဖြစ်သောကြောင့် တစ်ပိုင်းနှင့်တစ်ပိုင်း သွားလာရာတွင် မိုးရာသီ၌ ရွှံ့အိုင်များဖြစ်လာ၍ သွားလာ ရခက်ခဲခြင်းနှင့် ကြုံတွေ့ရပါသည်။ ချောင်းဖျားပိုင်း၊ သင်္ကန်းတောပိုင်း၊ ကမ်းနားပိုင်း၊ အပြင်ပိုင်းတွင်ရှိသော ကျောင်းတက်ရာတွင်လည်း လမ်းမကောင်းခြင်းကြောင့် ကလေးငယ်များ ချေချော်ပြီး ထိခိုက်ရှနာဖြစ်ခြင်း ကိုကြုံတွေ့ရပါသည်။ ထို့ကြောင့် လမ်းကောင်းမွန်လာစေရန်အတွက် လမ်းပြုပြင်ခြင်းကို အဓိက တောင်းဆိုကြပါသည်။ ကျေးရွာဖွံ့ဖြိုးရေးလုပ်ငန်းအတွက် ကျေးရွာသူ/သားများ အလိုရှိသော လုပ်ငန်းများမှာ

သင်္ကန်းတောလမ်း၊ စာသင်ကျောင်းပြင်ခြင်း၊ ထားဝယ်စုပိုင်းတံတားတည်ဆောက်ခြင်း၊ ချောင်းဖျားပိုင်း တံတား တည်ဆောက်ခြင်း၊ အတိုးနှုန်းသက်သာသော ငွေစု/ငွေချေးကို အဓိကထားဆွေးနွေးခဲ့ကြပါသည်။

**အနှစ်ချုပ်**

ပြဿနာသစ်ပင် (၃)ပင်နှင့် ဆွေးနွေးမှုများကို လေ့လာခြင်းအားဖြင့် ကျေးရွာတွင်းလမ်းသည် မြေသား လမ်း ဖြစ်သည့်အတွက် မိုးရာသီ၌ ကျောင်းသူ/သားများအတွက် သွားလာရာတွင်စိုးရိမ်နေရခြင်း၊ ဒေသထွက်ကုန်များ သယ်ယူရခက်ခဲခြင်းကြောင့် လမ်းကောင်းလာစေရန် နှင့် သွားလာရေးအဆင်ပြေလာစေရန် အလေးထားဆောင် ရွက်နေခြင်း၊ စားဝတ်နေရေးခက်ခဲသဖြင့် အတိုးနှုန်းသက်သာသော ချေးငွေ လုပ်ငန်းများအပေါ်မူတည်၍ ကိုယ်ပိုင် တစ်ပိုင်တစ်နိုင် လုပ်ငန်းများလုပ်ဆောင်လိုခြင်းများကို တွေ့ရှိရပါသည်။

ဦးဆောင်ဆွေးနွေးသူ - ဒေါ်အေးစိန်၊ မထိုက်၊ ဦးသိန်းဇော်၊

ပါဝင်ဆွေးနွေးသူ - ကျေးရွာသူ/သား ( ၃၃) ဦး။

**ပင့်ကူအိမ်မြေပုံ**

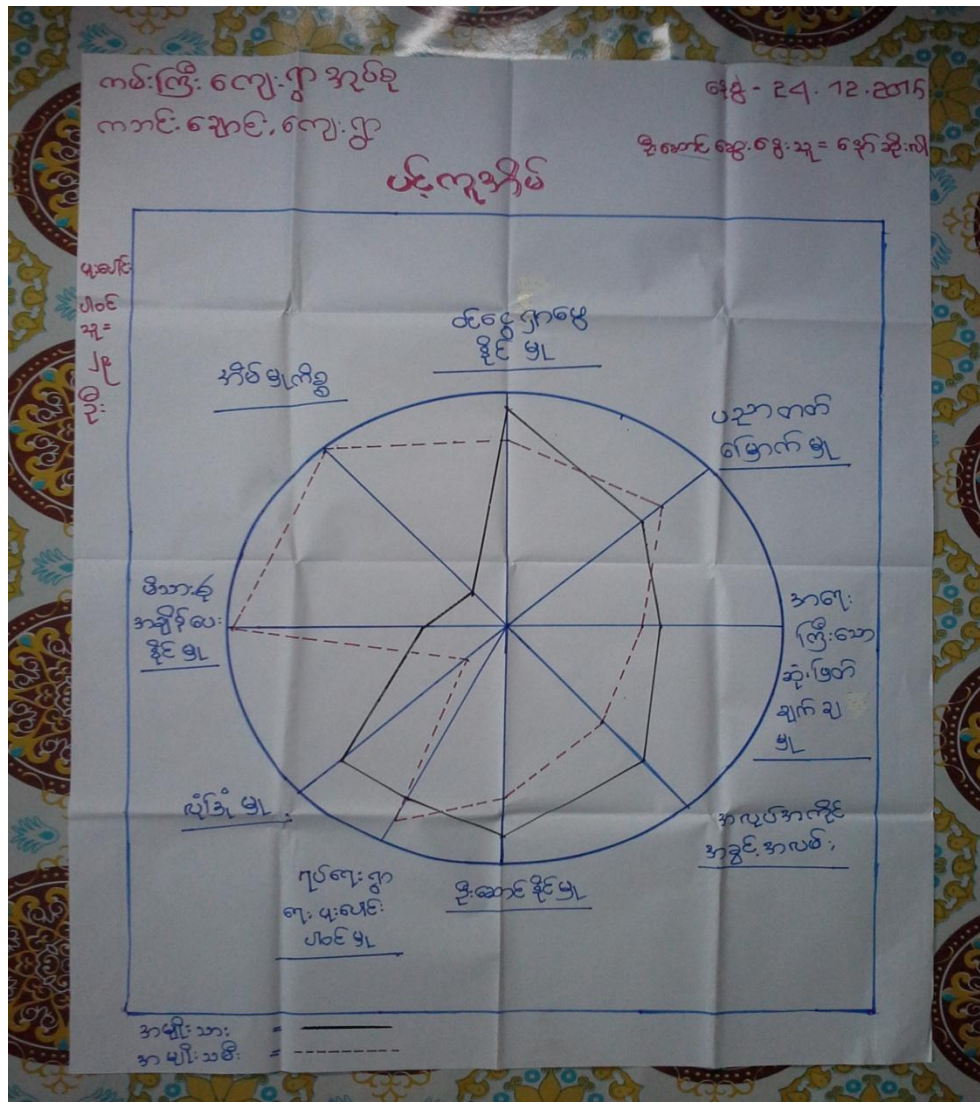



### ပင့်ကူအိမ်မြေပုံအပေါ်သုံးသက်ချက်

- နေ့စွဲ - ၂၄.၁၂.၂၀၁၅
- စတင်ချိန် - နံနက် (၉:၃၀) နာရီ
- ပြီးဆုံးချိန် - နံနက်(၁၁:၃၀) နာရီ
- နေရာ - ကဘင်းချောင်းကျေးရွာ၊ ဘုန်းတော်ကြီးကျောင်း။

ပင့်ကူအိမ်ဇယား၏ ရည်ရွယ်ချက်မှာ ကျေးရွာအတွင်း အမျိုးသားနှင့် အမျိုးသမီးတို့၏ အခန်း ကဏ္ဍများကို နှိုင်းယှဉ်လေ့လာနိုင်ရန်ဖြစ်သည်။ ထိုသို့လေ့လာနိုင်ရန် အမျိုးသမီးသီးသန့် အဖွဲ့ခွဲ၍ အမျိုး သမီးများ၏ ဆွေးနွေး ချက် များကို ဖော်ထုတ်နိုင်ရန် အချက် (၉)ချက် ထွက်ပေါ်လာသည်။ ထိုအချက်(၉)ချက်မှာ ဝင်ငွေရှာဖွေနိုင်မှု၊ ပညာတတ် မြောက်မှု၊ ဆုံးဖြတ်ချက်ချနိုင်မှု၊ အလုပ်အကိုင်အခွင့်အလမ်း၊ ဦးဆောင်နိုင်မှု၊ ရပ်ရေးရွာရေးပူးပေါင်းပါဝင်မှု၊ လုံခြုံမှု၊ မိသားစု အပေါ်အချိန်ပေးနိုင်မှု၊ အိမ်မှုကိစ္စ တို့ဖြစ်ပါသည်။ ထိုအချက်အလက်များ၏ ဆွေးနွေးချက်များ ကို ခြုံငုံ သုံးသပ် ကြည့်လျှင် ဝင်ငွေရှာဖွေနိုင်မှု၊ ဆုံးဖြတ်ချက်ချနိုင်မှု၊ အလုပ်အကိုင်အခွင့်အလမ်း၊ ဦးဆောင်နိုင်မှု၊ လုံခြုံနိုင်မှုမှာ အမျိုးသား များက ပိုမိုရရှိကြောင်း၊ ပညာ တတ်မြောက်မှု၊ ရပ်ရေးရွာရေး ပူးပေါင်းပါဝင်မှုမှာ အမျိုးသမီးများကပိုမိုရရှိကြောင်း၊ အိမ်မှု ကိစ္စနှင့် မိသားစုအပေါ်အချိန်ပေးနိုင်မှုတို့မှာ အမျိုးသမီးတို့ကအများဆုံးလုပ်ကိုင်နေကြောင်း၊ စသည်ဖြင့် တွေ့ရှိရ ပါသည်။

#### အနှစ်ချုပ်

အမျိုးသမီးထု၏ ဆန္ဒသဘောမှာ အမျိုးသမီးတို့မှာ အမျိုးသားများနှင့် တန်းတူဆုံးဖြတ်နိုင်ခွင့်၊ အ လုပ်အကိုင်အခွင့်အလမ်းရရှိနိုင်မှု၊ ဦးဆောင်နိုင်မှု၊ လုံခြုံနိုင်တို့တွင်လည်း ပါဝင်လျှင် ပို၍ကောင်းမွန်မည် ဖြစ်ကြောင်း ဆွေးနွေးပွဲတွင် ပြောကြားခဲ့ပါသည်။ ကဘင်းချောင်းကျေးရွာ၏ ပင့်ကူအိမ်ဇယားအပေါ် ခြုံ ငုံသုံးသပ်ရလျှင် အမျိုးသားများသည် အမျိုးသမီးများထက် အခွင့်အလမ်းပိုမို ရရှိကြောင်း အမျိုးသမီးများကို တန်းတူအခွင့်အလမ်းများ ဖော်ဆောင်ပေးရန် လိုအပ်ပါကြောင်း စသည့်ဖြင့်သုံးသပ်ရပါသည်။

- ဦးဆောင်ဆွေးနွေးသူ - ဒေါ်နော်ဘိုးလား
- ပါဝင်ဆွေးနွေးသူ - ကျေးရွာသူ/သား (၂၉) ဦး။

### ထိခိုက်လွယ်အုပ်စုကိုသုံးသပ်ခြင်းဇယား

နေ့စွဲ - 24.12.2016  
 ဒုတိယ - ကမ်းခြေ  
 ကျေးရွာ - ကဘင်းချောင်း

ထိခိုက်လွယ်အုပ်စုကိုသုံးသပ်ခြင်း

အုပ်စုအမျိုးအမည်	အုပ်စုအမျိုးအမည်	သွင်ပြင်လက္ခဏာ	အကြောင်းအရာ	ရာခိုင်နှုန်း
၂။	A	ပျဉ်ထောင်အိမ်၊ တိုက်အိမ်၊ ကင်းမွန်မီးထွန်းလျှောက်၊ ဥယျာဉ် (၁၀၀ ဧက ဝန်းကျင်) စေးဆိုင်။	ဖိကစာမွေ ဖြုတ်ပြီး ဟောလှယ် ဖုံးများကို ဖုံးညှိလုပ်ကိုင်ခြင်း။	၁၀%
၂။	B	ပျဉ်ထောင်အိမ်၊ ဥယျာဉ်ခြံ၊ ခက်ပျော့ယာ။	ကိုယ်ထုတ်ကုန်များကို စားနားထုတ်မှုကြောင့်	၁၅%
၃။	C	ယိုစက်၊ ဖက်မိုး၊ ဖြိုစက်ပျော့ယာ၊ စေးဝန်း။	အရင်းအမြစ် မရှိခြင်း။	၃၅%
၄။	D	ပက်စက၊ ပက်မိုး၊ ကျပ်စား။	အလုပ်ကိုင်ခြင်း မရှိခြင်း၊ ထင်ရှားစွာ ကျွမ်းကျင်မှု မရှိခြင်း။	၅၀%

### ထိခိုက်လွယ်အုပ်စုကိုသုံးသပ်ခြင်းဇယားအပေါ် သုံးသပ်ချက်

- နေ့စွဲ - ၂၄.၁၂.၂၀၁၅
- စတင်ချိန် - ညနေ (၂း၀၀)နာရီ
- ပြီးဆုံးချိန် - ညနေ (၄း၀၀) နာရီ
- နေရာ - ကဘင်းချောင်းကျေးရွာ၊ ဆေးချောင်းပိုင်း။

ကဘင်းချောင်းကျေးရွာ လူနေမှုအခြေပြသုံးသပ်ချက် ဇယားကို ညနေပိုင်း (၂း၀၀)၌ ဆေးချောင်းပိုင်းရှိ နေအိမ်တစ်အိမ် တွင်ဆွေးနွေးခဲ့ပါသည်။ ချမ်းသာသောအုပ်စုကို (A) အုပ်စုဟုသတ်မှတ်ပြီး၊ ပြေလည်သောအုပ်စုကို (B)၊ ပြေလည်မှုနည်းသော အုပ်စုကို (C)၊ ပြေလည်မှုမရှိသော အုပ်စုကို (D) ဟုသတ်မှတ်ထားပါသည်။ (A) အုပ်စုသည် အိမ်ခြေ၏ (၁၀%) ရှိပြီး ပျဉ်ထောင်အိမ်၊ တိုက်အိမ်၊ ကင်းမွန်မီးထွန်းလျှောက်၊ ဥယျာဉ်ခြံ (၁၀၀ ဧက) ဝန်းကျင်၊ ဈေးဆိုင်များကို ပိုင်ဆိုင်ကြပါသည်။ (A) အုပ်စုသည် ကိုယ်ပိုင်လုပ်ငန်းရှိပြီး စီးပွားရေးလုပ်ငန်းကို လုပ်ကိုင်နိုင်



ကြသူများဖြစ်သည်။ မိဘအမွေများရရှိပြီး လုပ်ငန်းများကို တိုးချဲ့လုပ်ကိုင်နိုင်ကြသူများဖြစ်သည်။ (B) အုပ်စုသည် အိမ်ခြေ (၁၅%) ခန့်ရှိပြီး ပျဉ်ထောင်အိမ်၊ ဥယျာဉ်ခြံ၊ စက်လှေငယ် များကိုပိုင်ဆိုင်ကြပါသည်။ (C) အုပ်စုသည် အိမ်ခြေ(၂၅%) ခန့်ရှိပြီး ယိုင်ကာ၊ ဖက်မိုး၊ ပိုက်လှေငယ်၊ ကျပန်းလုပ်ငန်းများကို လုပ်ကိုင်ကြပြီး အသက်မွေးကြပါသည်။ (D)အုပ်စုသည် အလုပ်အကိုင်ရှားပါးခြင်းကြောင့် ဝင်ငွေ/ထွက်ငွေ လုံလောက်မှုမရှိသော အုပ်စုအဖြစ် သုံးသပ်ချက်ဖြင့် တွေ့ရှိရပါသည်။

**အနှစ်ချုပ်**

မပြေလည်သောအုပ်စု (D)သည် ဖက်ကာ၊ ဖက်မိုးအိမ်ဖြင့် နေထိုင်ပြီး ကျပန်းလုပ်ငန်း လုပ်ကိုင်စားသောက် သူများဖြစ်ကြပါသည်။ အလုပ်အကိုင်ရှားပါးသည့်အတွက် အခြားအရပ်ဝေးဒေသများသို့ မိသားစုနှင့် အချိန်ကြာမြင့်စွာ သွားရောက်လုပ်ကိုင်ကြရပါသည်။ ထို့ကြောင့် ဝင်ငွေ/ထွက်ငွေ မမျှတ၍ အဆင်မပြေမှုများ ပိုမိုကြုံတွေ့ရပါသည်။

- ဦးဆောင်ဆွေးနွေးသူ - ဒေါ်မိကြူ။
- ပါဝင်ဆွေးနွေးသူ - ကျေးရွာသူ/သား (၁၄) ဦး။

**အသက်မွေးဝမ်းကြောင်းပြဇယား**

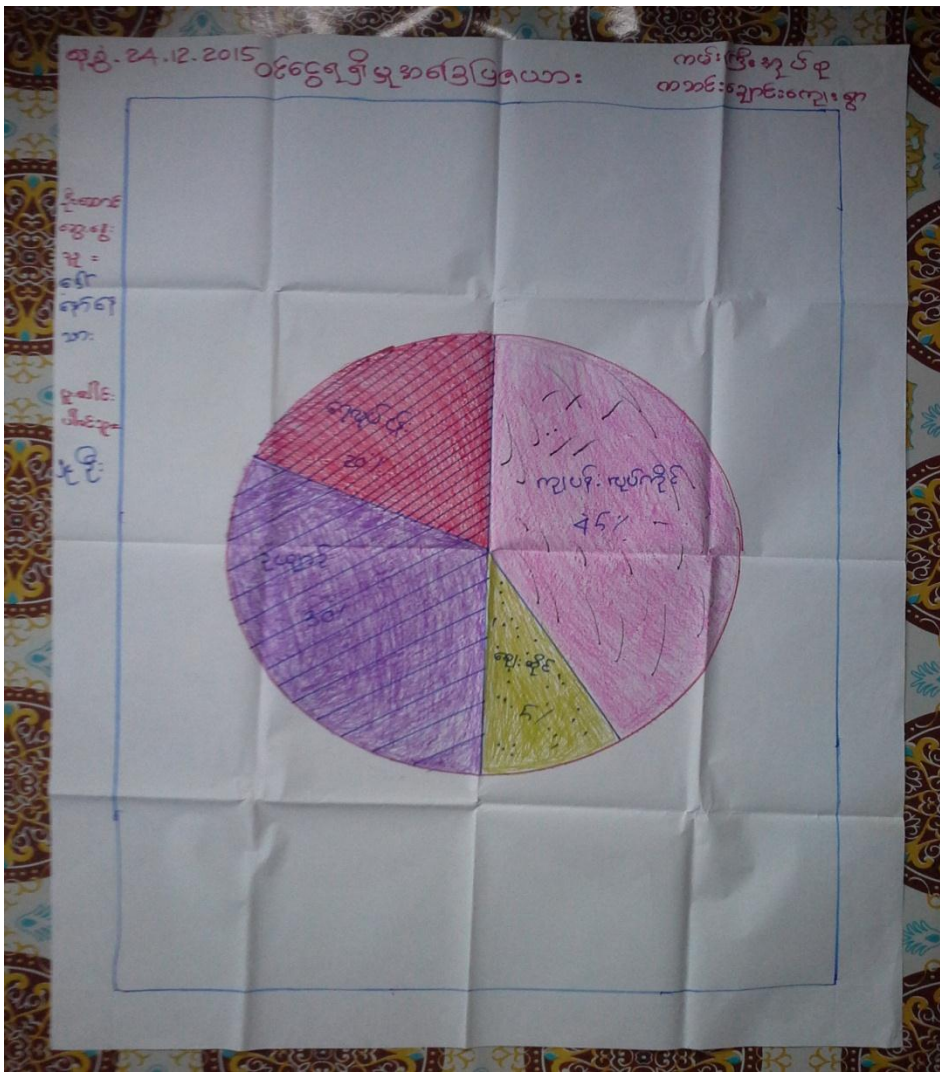

### ရွှေ့ပြောင်းသွားလာမှုပြင်ဆင်မှု



မှတ်တမ်းဓါတ်ပုံများ



ပထမအကြိမ် ရွာလုံးကျွတ် အစည်းအဝေး



ပထမအကြိမ် ရွာလုံးကျွတ် အစည်းအဝေး

မှတ်တမ်းခါတ်ပုံများ



ကျေးရွာလူထုပူးပေါင်းပါဝင်ဆန်းစစ်ခြင်း



စီမံကိန်းလုပ်ငန်းခွဲ လမ်း ဖောက်လုပ်မည့်နေရာ

ကော်မတီဝင်များစာရင်း

စဉ်	အမည်	ကျား၊ မ	ရာထူး
၁	ဦးဝင်းနိုင်	ကျား	ကျေးရွာ စီ/ထောက် ဥက္ကဋ္ဌ
၂	ဒေါ်မြနန်းဝေ	မ	ကျေးရွာ စီ/ထောက် ဥက္ကဋ္ဌ
၃	ဦးချစ်လှ	ကျား	စောင့်ကြည့်၊ ကြီးကြပ်ရေး ဆပ်ကော်မတီ
၄	ဒေါ်မူမူနွဲ့	မ	စောင့်ကြည့်၊ ကြီးကြပ်ရေး ဆပ်ကော်မတီ
၅	နော်ပိုးပိုး	မ	စောင့်ကြည့်၊ ကြီးကြပ်ရေး ဆပ်ကော်မတီ
၆	ဦးခင်ယု	ကျား	ဝယ်ယူရေး ဆပ်ကော်မတီ
၇	ဒေါ်နေသား	မ	ဝယ်ယူရေး ဆပ်ကော်မတီ
၈	ဒေါ်အေးပွား	မ	ဝယ်ယူရေး ဆပ်ကော်မတီ
၉	ဦးသိန်းဇော်	ကျား	လည်ပတ်ရေးနှင့် ပြင်/ထိန်း ဆပ်ကော်မတီ
၁၀	ဒေါ်အေးမော်	မ	လည်ပတ်ရေးနှင့် ပြင်/ထိန်း ဆပ်ကော်မတီ
၁၁	ဒေါ်စန်းစန်းအေး	မ	လည်ပတ်ရေးနှင့် ပြင်/ထိန်း ဆပ်ကော်မတီ
၁၂	ဦးသန်းနိုင်လတ်	ကျား	စေတနာ့ဝန်ထမ်း
၁၃	ဒေါ်ပုလဲ	မ	စေတနာ့ဝန်ထမ်း
၁၄	ဦးစောမြအောင်	ကျား	အကြံပြုတိုင်ကြားဖြေရှင်းရေး
၁၅	ဒေါ်မြင့်ကြည်	မ	အကြံပြုတိုင်ကြားဖြေရှင်းရေး
၁၆	ဒေါ်ဆိုးလာ	မ	ကျေးရွာ စာရင်းကိုင်

ကျေးရွာ အခြေခံ အချက်အလက်များ (ပုံစံ - ၈ - ၁)

ပုံစံ ၈-၁ ကျေးရွာအခြေခံအချက်အလက်များ (Form PC 1)

လမ်းညွှန်ချက်/ ကျေးရွာတစ်ရွာသို့ ပထမဆုံး ပိတ်ဆက်ခရီးသွားရောက်သောအခါ လူထုစည်းရုံးရေးမှူးသည် ကျေးရွာခေါင်းဆောင်များအားကျေးရွာအချက်အလက်များကိုပေးအပ်ရန်အတွက်အခြေခံအချက်အလက်များကိုပိတ်ဆက်အစည်းအဝေးတိုင်းခေါ်ယူပြီးစီမံကိန်းပိတ်ဆက်အစည်းအဝေးတွင် လူထုစည်းရုံးရေးမှူးသည် ကျေးရွာအချက်အလက်များအားစစ်ဆေးပြီးနောက်တွင် လူထုစည်းရုံးရေးမှူးမှ သတင်းအချက်အလက်ထံသို့ Tablets မှတစ်ဆင့် ပြန်လည်ရမည်

ကျေးရွာအုပ်ချုပ်ရေးမှူးအမည် - <b>ဒီဟင်ပွင့်</b>	ကျေးရွာအုပ်ချုပ်ရေးမှူး၏ဖုန်းနံပါတ် - <b>0949879029</b>	လူထုစည်းရုံးရေးမှူး၏အမည် <b>ဒေါ်ဖြူသူစ</b>
ပြည်နယ်တိုင်းဒေသကြီး- တနင်္သာရီတိုင်းဒေသကြီး	မြို့နယ် ကွန်းစု	ကျေးရွာအုပ်စု <b>ကပ်စု</b>
		ကျေးရွာ <b>ကစင်းစောင်း</b>

က. လူဦးရေ လူမျိုးစု	အိမ်ထောင်စုအရေအတွက်	ကိုးကွယ်သည့်ဘာသာ	အိမ်ထောင်စုအရေအတွက်
လူမျိုးစု (၁) <b>ဗမာ</b>	<b>140</b>	ဘာသာ(၁) <b>ဗုဒ္ဓ</b>	<b>140</b>
လူမျိုးစု (၂) <b>ကရင်</b>	<b>162</b>	ဘာသာ(၂) <b>အစ္စလာမ်</b>	<b>162</b>
လူမျိုးစု(၃)		ဘာသာ(၃)	

	အမျိုးသား(အရေအတွက်)	အမျိုးသမီး(အရေအတွက်)
လူဦးရေ	<b>316</b>	<b>350</b>
အိမ်ထောင်ဦးစီး	<b>292</b>	<b>10</b>

(ခ) လက်လှမ်းမီအသုံးပြုနိုင်သည့်အဆောက်အအုံအမျိုးအစားများ

စာသင်ကျောင်း	အမှတ်ခြစ်ပါ	ကျန်းမာရေး	အမှတ်ခြစ်ပါ	ဘာသာရေးအဆောက်အအုံ	အမှတ်ခြစ်ပါ
အထက်တန်းကျောင်း	<input type="checkbox"/>	ဆေးရုံ	<input type="checkbox"/>	ဝေတီ	<input checked="" type="checkbox"/>
အလယ်တန်းကျောင်း	<input type="checkbox"/>	ကျန်းမာရေးဌာန	<input type="checkbox"/>	ဘုန်းကြီးကျောင်း	<input checked="" type="checkbox"/>
မူလတန်းကျောင်း	<input type="checkbox"/>	ကျန်းမာရေးဌာနခွဲ	<input type="checkbox"/>	ဟိန္ဒူဘုရားကျောင်း	<input type="checkbox"/>
ပုဂ္ဂိုလ်ကျောင်း	<input type="checkbox"/>	ဆေးပေးခန်း	<input checked="" type="checkbox"/>	ခရစ်ယာန်ကျောင်း	<input checked="" type="checkbox"/>
အခြား (န.စ.က(၂))	<input type="checkbox"/>	အခြား	<input type="checkbox"/>	ဗလီ	<input type="checkbox"/>
				အခြား	<input type="checkbox"/>
မှတ်ချက်		မှတ်ချက်		မှတ်ချက်	

အိမ်ထောင်စု - 302      ကျေးရွာအုပ်စု - 375      စုစုပေါင်း -  
 အိမ်ခြေ - 282      ကျေးရွာအုပ်စု -      စုစုပေါင်း -  
 မ -

ကျွမ်းကျင်သူများဆုတ်တမ်း ၊ ကျေးရွာတွင်နေထိုင်သော သို့မဟုတ် အခြားရွာမှလာရောက်သောကျွမ်းကျင်သူများ

(၁)ကတင်ဆောင်း			(၂)ကျန်းမာရေး			(၃)လက်မှုပညာရှင်		
ရွာတွင်နေထိုင်သူ	အခြားရွာမှလာသူ		ရွာတွင်နေထိုင်သူ	အခြားရွာမှလာသူ		ရွာတွင်နေထိုင်သူ	အခြားရွာမှလာသူ	
<input checked="" type="checkbox"/>	<input checked="" type="checkbox"/>	ဆရာဝန်	<input type="checkbox"/>	<input type="checkbox"/>	လက်သမား	<input checked="" type="checkbox"/>	<input type="checkbox"/>	
<input type="checkbox"/>	<input type="checkbox"/>	လက်ထောက်ကျန်းမာရေးမှူး	<input type="checkbox"/>	<input type="checkbox"/>	ပန်းရံ	<input checked="" type="checkbox"/>	<input type="checkbox"/>	
<input type="checkbox"/>	<input type="checkbox"/>	အမျိုးသမီးကျန်းမာရေးဆရာမ	<input type="checkbox"/>	<input checked="" type="checkbox"/>	လှုပ်စစ်ဆိုင်ရာ	<input checked="" type="checkbox"/>	<input type="checkbox"/>	
<input checked="" type="checkbox"/>	<input checked="" type="checkbox"/>	အရံဘားဖွား	<input type="checkbox"/>	<input type="checkbox"/>	ရေပိုက်သွယ်သူ	<input checked="" type="checkbox"/>	<input type="checkbox"/>	
<input type="checkbox"/>	<input type="checkbox"/>	ပြည်သူ့ကျန်းမာရေးလုပ်သား (၁)/(၂)	<input type="checkbox"/>	<input type="checkbox"/>	စက်ပြင်ဆရာ	<input type="checkbox"/>	<input type="checkbox"/>	
တံဆိပ်			မှတ်ချက်			မှတ်ချက်		

(ဃ) ကျေးရွာသို့ ရောက်ရှိနိုင်သည့်လမ်းအခြေအနေ / ကျေးရွာတစ်ရွာသည် ၎င်း၏ကျေးရွာအုပ်စုနှင့် ဆက်သွယ်ထားသော လမ်းအခြေအနေ(အောက်ပါတို့ကိုပိုင်းပါ)

ကျောက်ကြမ်းလမ်း:      ကတ္တရာလမ်း:      ကွန်ကရစ်လမ်း:      မော်တော်ဆိုင်ကယ်လမ်း:  
 ကျောက်ခင်းလမ်း:       ပြေသားလမ်း:      လူသွားလမ်း:      အခြား: မရှိပါ

(င) ကျေးရွာဖွံ့ဖြိုးရေးအဖွဲ့ချုပ်      ပိုင်းပါ

(၁) လူထုထုတ်ပြန်ပုံနှိပ်စက်များမတင်မီ ဤကျေးရွာတွင်ကျေးရွာဖွံ့ဖြိုးမှု ဝိသေသနည်းရှိပါသလား?      ရှိပါသည်/မရှိပါ/မသိပါ

(၂) ရှိခဲ့ပါလျှင် ဤဝိသေသနည်းကို မည်သည့် ခုနှစ်တွင်ပြင်ဆင်ခဲ့ပါသနည်း?      နှစ်-----/မသိပါ

(၃) ဤဝိသေသနည်းကို မြို့နယ်မှအတည်ပြုခဲ့ပါသလား?      ပြုခဲ့ပါသည်/မပြုခဲ့ပါ /မသိပါ

(စ) ခရီးအကွာအဝေး -  
 (၁) ဤကျေးရွာ၏ပဟိုမှ၎င်းကျေးရွာအုပ်စု၏ပဟိုအထိခရီးပိုမိုမည်မျှကွာဝေးသနည်း?      ပိုင်း-----/မသိပါ

(၂) ဤကျေးရွာမှ ၎င်းကျေးရွာအုပ်စုပဟိုအထိသွားလာရာတွင်ကြာမြင့်သည့်အချိန်  
 ခြောက်သွေ့ရာသီတွင်ကြာချိန် ----- ထော်လာရီ/မော်တော်ဆိုင်ကယ်/ခြေလျှင်/လား/မော်တော်ဘုတ်/  
 အခြား: ----- စသည်တို့ဖြင့်သွားလျှင်ကြာမြင့်သည့်အချိန်  
 မိုးရာသီတွင်ကြာချိန် ----- ထော်လာရီ/မော်တော်ဆိုင်ကယ်/ခြေလျှင်/လား/မော်တော်ဘုတ်/  
 အခြား: ----- စသည်တို့ဖြင့်သွားလျှင်ကြာမြင့်သည့်အချိန်

(ဆ) ပတ်ဝန်းကျင်ဆိုင်ရာသဘာဝဘေးအန္တရာယ် -  
 ဤကျေးရွာတွင်ကြေးခြင်းကဲ့သို့ သဘာဝဘေးအန္တရာယ်ကျရောက်ဖူးခြင်းရှိပါသလား။  
 မရှိပါ       ရှိပါသည်      ရှိလျှင်ဖော်ပြပါ-----

(ခ) ကော့ရှာတွင် ဖွဲ့စည်းထားသော အဖွဲ့အစည်းများ

လူထုတပ်ကြီးဝန်ထမ်းများကိုယ်စားပြုကော့ရှာတွင် ကော့ရှာဖွဲ့ ဖွဲ့စည်းရေးအတွက် အစိုးရ(သို့) ကွဲသားများကိုယ်စားပြု(သို့) ဝန်ထမ်းတပ်စုမှ ဖွဲ့စည်းထားသည့် အဖွဲ့အစည်းများရှိပါသလား။

ဘဏ္ဍာရေး ကျွန်ုပ်တို့

.....

ကော့ရှာခေါင်းဆောင်

အမည် ဦးစောစွန်း

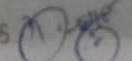
လက်မှတ်  ဝန.ရ 24.12.2015

လူထုစည်းရုံးရေးမှူး

အမည် ဖေဖွဲ့အောင်

လက်မှတ်  ဝန.ရ 24.12.2015





გარეგანი მარჯვენა/დანი 9	4-3-16	4-3-16	21	35	56	
ფინანსიანი გარეგანი 9	1-3-16	1-3-16	7	9	16	
ფინანსიანი გარეგანი 9	1-3-16	1-3-16	7	9	16	16
ფინანსიანი გარეგანი 9						
ფინანსიანი გარეგანი 9						
ფინანსიანი გარეგანი 9						
ფინანსიანი გარეგანი 9						
ფინანსიანი გარეგანი 9						
ფინანსიანი გარეგანი 9						
ფინანსიანი გარეგანი 9						

ကျေးရွာဖွံ့ဖြိုးရေး ဦးစားပေး အစီအစဉ် (ပုံစံ - ၀ - ၃)



ပုံစံ ၀-၃ ကျေးရွာဖွံ့ဖြိုးရေး ဦးစားပေးအစီအစဉ် (Form PC 3)

လမ်းညွှန် ချက်/ အဆင့်(၃) ကျေးရွာဖွံ့ဖြိုးရေးအစီအစဉ်အောက်တွင် အထောက်အကူပြုကော်မတီသည် လူထုစည်းရုံးရေးများအကူအညီဖြင့် ဤပုံစံကိုပြည့်စုံအောင် ဖြည့်သွင်းရမည်။ အားလုံးသောအခက်အခဲအတားအဆီးများ၊ ဖွံ့ဖြိုးမှုဦးစားပေးအစီအစဉ်များ၊ လူထုဝဟ်ပြုပုံစံကို ရန်ပုံငွေအရင်းအမြစ်နှင့် မသက်ဆိုင်သည့် လုပ်ငန်းများအားလုံးကိုဖော်ပြရမည်။ လူထုစည်းရုံးရေးမျိုး/ဝန်ထမ်း အမည် <b>ဒေါ်ဖြူသူ</b>	
ဇန်နဝါရီ ၂၀၁၀ ခုနှစ်	စက်ဝန်းအား အမှတ်ခြစ်ပါ (✓) □ စက်ဝန်း(၁) □ စက်ဝန်း(၂) □ စက်ဝန်း(၃) □ စက်ဝန်း(၄)
ပြည်နယ်/တိုင်း-တနင်္သာရီတိုင်း	ဖြန့်နယ်-ကျွန်းစု
ကျေးရွာအုပ်စု <b>ကမ်းကြီး</b> ကျေးရွာ <b>ကမ်းကြီး</b>	
က. အခက်အခဲအတားအဆီးများအားဆွေးနွေးခြင်း - ယခုလက်ရှိအခြေအနေတွင်ကျေးရွာဖွံ့ဖြိုးတိုးတက်ရေးအတွက် အဓိကအခက်အခဲအတားအဆီးများသည် မည်သည့်များဖြစ်ပါသနည်း(အမျိုးသား/သမီး အနည်းဆုံးအခက်အခဲ ၅ ခုစီဖော်ပြပါ)	
အမျိုးသား အဖွဲ့မှတင်ပြသောအခက်အခဲအတားအဆီးများ	အမျိုးသမီး အဖွဲ့မှတင်ပြသောအခက်အခဲအတားအဆီးများ
၀ ဇွဲရာဒီ နှင့် ကျေးရွာအုပ်စု ဖြေအားလမ်း ဖြစ်သည့် ကမ္ဘာလံ နှစ် ဖြစ်ပြီး ဖြစ် ကျေး ရွာလူထု များ နှင့် ကျောင်းသား၊ ယူ များ ဖွား နားလက်ခံခြင်း။	၀ စစ်တွေ ရွာကော နားလက်ခံ နှင့် နားလက် ဖြစ်ပြီး ဖြစ် ကျေးရွာလူထု များ ကမ္ဘာလံ စစ်တွေ၊ ကျေးရွာ မဟုတ်သည့် နားလက် ဖြစ်။
၂ ကျေးရွာအုပ်စုလမ်း သည် လမ်းကျဉ်း ဖြစ်ပြီး ဇွဲရာဒီ နှင့် ကျေးရွာလူထု ကျေးရွာလူထု များ ကျောင်း သား များ စစ်တွေကန် များ နားလက်ခံခြင်း။	၂ ဇွဲရာဒီ နှင့် ကျေးရွာအုပ်စု ဖြေအားလမ်း ဖြစ်သည့် လမ်း ဖြစ်ပြီး ဖြစ် ကျေးရွာလူထု များ နှင့် ကျောင်းသား၊ ယူ များ ဖွား နား လက်ခံခြင်း။
၃ စားပွဲကျောင်း သည် ကျောင်း ဖြစ်ပြီး ဤသဖြင့် ကျောင်း သား ကျောင်း သား များ စားပွဲကျောင်း ကျောင်း စာစိတ် စစ်တွေ နှင့် နားလက်ခံခြင်း။	၃ ကျေးရွာအုပ်စုလမ်း သည် လမ်းကျဉ်း လမ်း ကျဉ်း ဖြစ်ပြီး ဇွဲရာဒီ နှင့် ကျေးရွာလူထု များ ကျောင်း သား များ ဖွား နားလက် ဖြစ်။
၄ ကျောင်း ကျောင်းသား ဖြစ်သည့် ကမ္ဘာလံ ကျေးရွာလူထု နှင့် ကျောင်း သား များ ဖွား နားလက် ဇွဲရာဒီ နှင့် ကျေးရွာလူထု ကျောင်း သား သည် ကမ္ဘာလံ နှင့် နားလက် ဖြစ်။	၄ စားပွဲကျောင်း သည် ကျောင်း ဖြစ်ပြီး ဤသဖြင့် ကျောင်း သား ကျောင်း သား များ စားပွဲကျောင်း ကျောင်း စာစိတ် စစ်တွေ နှင့် နားလက်ခံခြင်း။
၅ ကျောင်း များ ဖြစ်ပြီး ဖွား နားလက် သည် ဇွဲရာဒီ နှင့် ကျောင်း ကျောင်း ကျောင်း ကျောင်း ဖြစ်ပြီး ကျောင်း ကျောင်း ဖွား နားလက်ခံခြင်း။	၅ ကျောင်း ကျောင်းသား ဖြစ်သည့် ကမ္ဘာလံ ကျေးရွာလူထု နှင့် ကျောင်း သား များ များ ဖွား နားလက် ဇွဲရာဒီ နှင့် ကျေးရွာလူထု ကျောင်း သား သည် ကမ္ဘာလံ နှင့် နားလက် ဖြစ်။



ခ. မျှော်မှန်းခြင်း- ဤကျေးရွာဖွံ့ဖြိုးတိုးတက်ရေးအတွက်နှောင်းလောဟုည် (၅) နှစ်အားရည်ရွယ်၍ဆောင်ရွက်ရန်အတွက် မည်သည့်အရာများသည်အဓိကမျှော်မှန်းရန်ဖြစ်သနည်း။

အမျိုးသားအဖွဲ့မှတင်ပြသောမျှော်မှန်းချက်များ	အမျိုးသမီးအဖွဲ့မှတင်ပြသောမျှော်မှန်းချက်များ
၀ လမ်း၊ ကောင်း၊ လာလျှင် ဖွား၊ လာရေ၊ နာတွက် ကောင်း၊ လာ၊ မဖြစ်၊ ကျန်း၊ စာရေ၊ နာတွက်၊ နာ ချိန် ဖြီး ဖွား၊ လာရခြင်း၊ ထွက် ကျန် များ၊ ယယ်ယူ ပို့၊ ဆောင်ရာတွင် ကောင်း၊ လာမည်ဖြစ်သည်။	၀ နာတို့ ချိန်၊ သက်သာ ချော ချော၊ နေ့ကို ရှိ လျှင် ကျေး၊ ရွာ၊ လူထု များ၊ ကျွန်ုပ်တို့ တစ်ဖွဲ့တစ်ဖွဲ့ ဝိုင်း ယွေး၊ ရေ၊ လုပ်ထိုး၊ ပျော် ကိုင်း ဘုမ္မ ဖြီး ဖွား၊ ရေ၊ ကဆင် ဖြေမမည် ဖြစ်သည်။
၂ လမ်း၊ ကောင်း၊ လာလျှင် ကျေး၊ ရွာ၊ လူထု များ၊ နှင့် ကောင်း၊ သူ၊ ကောင်း၊ သား၊ ဘွား၊ လာရာတွင် နာစင်ဖြေ ကောင်း မွန် လာ မည်ဖြစ်သည်။	၂ လမ်း၊ ကောင်း၊ လာလျှင် ကျေး၊ ရွာ၊ လူထု များ၊ နှင့် ကောင်း၊ သူ၊ သား၊ ဖွား၊ လာရာတွင် နာစင်ဖြေ ကောင်းမွန် လာမည် ဖြစ်သည်။
၃ စာသင်ကျောင်း၊ နှစ်၊ ပျဉ်းပေ၊ သတ်သပ် ရုပ်ရုပ် ဖြစ်လာစေကာမူ၊ ကောင်း၊ သူ၊ သား၊ နာတွက် ကောင်း၊ မွန် နှစ်၊ စာသင်ကြား ရမည်ဖြစ်သည်။	၃ လမ်း၊ ကောင်း၊ လာလျှင် ဖွား၊ လာရေ၊ နာတွက် ကောင်းမွန် လာဖို့၊ ကျန်း၊ စာရေ၊ နာတွက် နာချိန် ဖြီး ဖွား၊ လာရခြင်း၊ ထွက်ကျန် စား၊ ယယ်ယူ ပို့၊ ဆောင်ရာတွင် ကောင်း လာမည် ဖြစ်သည်။
၄ ချောင်းကျွန်း၊ စံ၊ စား၊ ကြီး၊ ကော်၊ မိုး၊ ရာ ဘိ ဖြီး ကျေး၊ ရွာ၊ လူထု နှင့် ကောင်း၊ သူ၊ သား၊ များ၊ ဖွား၊ လာရာတွင် ကောင်း၊ မွန် လာမည်ဖြစ်သည်။	၄ စာသင်ကျောင်း၊ ကောင်းမွန် နှစ်၊ စား၊ ကြီး၊ ကော်၊ မိုး၊ ရာ ဘိ ဖြီး ကျေး၊ ရွာ၊ လူထု နှင့် ကောင်း၊ သူ၊ သား၊ နာတွက် ကောင်း၊ မွန် နှစ်၊ စာသင်ကြား ရမည် ဖြစ်သည်။
၅ ချောင်း များ၊ ပိုင်း၊ စံ၊ စား၊ ကြီး၊ ကော်၊ မိုး၊ ရာ ဘိ ဖြီး ကျေး၊ ရွာ၊ လူထု နှင့် ကောင်း၊ သူ၊ သား၊ များ၊ ဖွား၊ လာရာတွင် ကောင်း၊ မွန် လာမည်ဖြစ်သည်။	၅ ချောင်း ကျွန်း၊ စံ၊ စား၊ ကြီး၊ ကော်၊ မိုး၊ ရာ ဘိ ဖြီး ကျေး၊ ရွာ၊ လူထု နှင့် ကောင်း၊ သူ၊ သား၊ များ၊ ဖွား၊ လာရာတွင် ကောင်း၊ မွန် လာမည် ဖြစ်သည်။



ဂ. ဤကျေးရွာ၏ လာမည့် ( ၃ ) နှစ်အတွက် ဦးစားပေး ဖွံ့ဖြိုးတိုးတက်မှု လုပ်ငန်း အစီအစဉ်များအားဖော်ပြပါ။  
 (လူထုဝဟိုပြုစီမံကိန်း ရံပုံငွေအတွက် အဆိုပြုသော အစီအစဉ်များကိုဦးစားပေး အဆင့်အလိုက်ဖော်ပြပြီး ကျန် လူထုဝဟိုပြု စီမံကိန်း ရန်ပုံငွေအရင်းအမြစ်နှင့် ဖတ်သက်သည့်အစီအစဉ်များလည်းဖော်ပြရန်ဖြစ်သည် )

ကျေးရွာအတွက်ဦးစားပေးဖွံ့ဖြိုးတိုးတက်မှု လုပ်ငန်းစဉ်များ	အဆိုပြုသူ (အမျိုးသားများ/ အမျိုးသမီးများ/ အမျိုးသား+အမျိုးသမီး)	လူထုဝဟိုပြုစီမံကိန်းအတွက်အဆိုပြုသည်(ဦးစားပေးအဆင့် အလိုက်ဖော်ပြပါ)	ခန့်မှန်း ကျ ဝရိတ်	အကျိုးခံစားခွင့်ရှိသူ နှင့် မှန်းခြေ အရေအတွက်
၁ ဘက်ခြံ- ကောလိပ်	ကျား + ၂	ဘက်ခြံ- ကောလိပ်	၁၅၂ ဘီ.န.	၂၄၆၆ ဦး
၂ ချောင်းဖျားလမ်း	ကျား + ၀	ချောင်းဖျားလမ်း		
၃ စာပေကျောင်း ဖြူဖွဲ့	ကျား + ၂	စာပေ ကျောင်း ဖြူဖွဲ့		
၄ ဆား ဖန်ချ ဆေးလိပ် လှုံ့ ဖိတ်ကား တစ်စီး	ကျား + ၀	ဆေးလိပ် လှုံ့ ဖိတ်ကား တစ်စီး ( ဆား ဖန်ချ )		
၅ ဆေးလိပ် ဖျား ဆေးလိပ် လှုံ့ ဖိတ်ကား တစ်စီး	ကျား + ၀	ဆေးလိပ် ဖျား ဆေးလိပ် လှုံ့ ဖိတ်ကား တစ်စီး		
၆ ဓာတ်မီး ၁၅ ချောင်း	၀	ဓာတ်မီး		

ဥက္ကဋ္ဌ ၊ ကျေးရွာစီမံကိန်းအထောက်အကူပြုကော်မတီမှအတည်ပြုသည်။

အမည် ဦးဝင်းမြင့် လက်မှတ် [Signature] ရက်စွဲ ၂၁.၁၁.၂၀၁၆

ကျေးရွာအုပ်စု စီမံကိန်းလုပ်ငန်းခွဲ ရွေးချယ်ခြင်း (ပုံစံ - ၁ -၄)



ပုံစံ PC-၄ ကျေးရွာအုပ်စု စီမံကိန်းလုပ်ငန်းခွဲ ရွေးချယ်ခြင်းပုံစံ

လမ်းညွှန်ချက်၊ ကျေးရွာအုပ်စုစီမံချက်ရေးဆွဲသည့်အစည်းအဝေးတွင် ဤပုံစံအားလူထုတည်မှီးရေးမျိုး / လက်ထောက်နှုန်းညှိညာမျိုးတို့၏ အကူအညီဖြင့်ပြင်ဆင်သွင်းရမည်။ ဤပုံစံအားပြင်ဆင်ရာတွင် မြို့မကကျေးရွာအုပ်စုဖွဲ့စည်းရေးအဖွဲ့ဝင်များက ဆက်ဆံဆောင်ရွက်ရမည်။ CF ၄ အချက်အလက်များကို MIS ၂၃၇ ထည့်သွင်းရမည်။

ကျေးရွာစုညွှန်ချက်ရေးမှူး/ရန်ထမ်းအမည် ဒေါ်ဖြူညွန့်

နေ့စွဲ 2016.10.20

ပြည်နယ်/တိုင်း-တာနသာရိတိုင်း မြို့နယ်-ကျွန်းစု

စက်ဝန်းအားအမှတ်ဖြစ်ပေးပါ (✓) စက်ဝန်း(၁) စက်ဝန်း(၂) စက်ဝန်း(၃) စက်ဝန်း(၄)

ကျေးရွာအုပ်စု ကမ်းဖြူ

ကျေးရွာအမည်	ဆောင်ရွက်မည့် လုပ်ငန်းများ	အစိုင်းအတာ	ခန့်မှန်း တိုက်ရိုက်အကျိုး ခံစားခွင့်ရှိသူများ	အဆိုပြုစာပြသရာ	စီမံကိန်းမှ ထည့်ဝင်မှု	ခန့်မှန်းကျန်ကျစရိတ်	
						ကျေးရွာမှ ထည့်ဝင်မှု	အခြားထည့်ဝင်မှု (ခေါ်ပြုပါ) ထည့်ဝင်ငွေ   အမည်/အဖွဲ့
တိပျ	ကျွန်းကန် လမ်း	ကျယ်: - 1၇၀၀ ကျယ်: - ၆" ကျယ်: - ၆"	467	အမျိုးသား အမျိုးသမီး အမျိုးသားနှင့် အမျိုးသမီး	1၄75၀၀၀	၃၆၂၆၁၂၅	1၅376၃၂၅
ကောင် သုံး လုံး	ကျွန်းကန် လမ်း	ကျယ်: - 3၇၀၀ ကျယ်: - ၆"	1254	အမျိုးသား အမျိုးသမီး အမျိုးသားနှင့် အမျိုးသမီး	11၀၀၀၀၀၀		11၀၀၀၀၀၀
ဖြူဆင်ရေး	ကျွန်းကန် လမ်း	ကျယ်: - 1၅၀၀ ကျယ်: - ၆" ကျယ်: - ၆"	647	အမျိုးသား အမျိုးသမီး အမျိုးသားနှင့် အမျိုးသမီး	14၅၀၀၀၀၀		14၅၀၀၀၀၀
စင်ခြင်း	ကျွန်းကန် လမ်း	ကျယ်: - 700 x 7 x ၆"	2047	အမျိုးသား အမျိုးသမီး အမျိုးသားနှင့် အမျိုးသမီး	11၀၀၀၀၀၀		11၀၀၀၀၀၀

  
 ပုံစံ PC-၄ တရားရုံးချုပ်မှတ်တမ်းအရင်းအမြစ်အရင်းအမြစ်

လက်ထောက်ချုပ်	တရားရုံးချုပ်မှတ်တမ်းအရင်းအမြစ်အရင်းအမြစ်	တရားရုံးချုပ်မှတ်တမ်းအရင်းအမြစ်အရင်းအမြစ်	တရားရုံးချုပ်မှတ်တမ်းအရင်းအမြစ်အရင်းအမြစ်	တရားရုံးချုပ်မှတ်တမ်းအရင်းအမြစ်အရင်းအမြစ်	တရားရုံးချုပ်မှတ်တမ်းအရင်းအမြစ်အရင်းအမြစ်	တရားရုံးချုပ်မှတ်တမ်းအရင်းအမြစ်အရင်းအမြစ်
အမှု	၁၈.၁၁.၂၀၁၆	၁၈.၁၁.၂၀၁၆	၁၈.၁၁.၂၀၁၆	၁၈.၁၁.၂၀၁၆	၁၈.၁၁.၂၀၁၆	၁၈.၁၁.၂၀၁၆
ပြည်သူ့ဝန်ထမ်းအရင်းအမြစ်	၂၅၀၀၀၀၀	၂၅၀၀၀၀၀	၂၅၀၀၀၀၀	၂၅၀၀၀၀၀	၂၅၀၀၀၀၀	၂၅၀၀၀၀၀

မေးခွန်း	အရင်းအမြစ်	အရင်းအမြစ်	အရင်းအမြစ်	အရင်းအမြစ်			စုစုပေါင်း
				အရင်းအမြစ်	အရင်းအမြစ်	အရင်းအမြစ်	
၁	၂၅၀၀၀၀၀	၂၅၀၀၀၀၀	၂၅၀၀၀၀၀	၂၅၀၀၀၀၀	၂၅၀၀၀၀၀	၂၅၀၀၀၀၀	၂၅၀၀၀၀၀
၂	၂၅၀၀၀၀၀	၂၅၀၀၀၀၀	၂၅၀၀၀၀၀	၂၅၀၀၀၀၀	၂၅၀၀၀၀၀	၂၅၀၀၀၀၀	၂၅၀၀၀၀၀
၃	၂၅၀၀၀၀၀	၂၅၀၀၀၀၀	၂၅၀၀၀၀၀	၂၅၀၀၀၀၀	၂၅၀၀၀၀၀	၂၅၀၀၀၀၀	၂၅၀၀၀၀၀
၄	၂၅၀၀၀၀၀	၂၅၀၀၀၀၀	၂၅၀၀၀၀၀	၂၅၀၀၀၀၀	၂၅၀၀၀၀၀	၂၅၀၀၀၀၀	၂၅၀၀၀၀၀

<p>အထက်ပိုင်း</p> <p>အောက်ပိုင်း</p>	<p>အထက်ပိုင်း</p> <p>အောက်ပိုင်း</p>	<p>အထက်ပိုင်း</p> <p>အောက်ပိုင်း</p>	<p>အထက်ပိုင်း</p> <p>အောက်ပိုင်း</p>	<p>အထက်ပိုင်း</p> <p>အောက်ပိုင်း</p>	<p>အထက်ပိုင်း</p> <p>အောက်ပိုင်း</p>	<p>အထက်ပိုင်း</p> <p>အောက်ပိုင်း</p>	<p>အထက်ပိုင်း</p> <p>အောက်ပိုင်း</p>	<p>အထက်ပိုင်း</p> <p>အောက်ပိုင်း</p>
--------------------------------------	--------------------------------------	--------------------------------------	--------------------------------------	--------------------------------------	--------------------------------------	--------------------------------------	--------------------------------------	--------------------------------------



## အစည်းအဝေး တက်ရောက်သူများစာရင်း (ပုံစံ - ၈ - ၁၂)

### ပထမအကြိမ် အစည်းအဝေး

ပထမ



ပုံစံ - ၈ - ၁၂ - အစည်းအဝေးတက်ရောက်သူများ (FORM PC 12)

လမ်းညွှန်၊ ဗီစီကိန်း အစည်းအဝေးအားလုံးတွင် အသုံးပြုရန်၊ လူထုစည်းရုံးရေးမှူးက ကျေးဇူးတင် ကြားဆင်းစဉ် စစ်ဆေး၍ ပုံစံ ၂ ဗီစီကိန်းစက်ဝန်းအချိန်ဇယားပါ အစည်းအဝေးတက်ရောက် သူများစာရင်းကို ဖြည့်သွင်းရန်			
စည်းရုံးရေးမှူးအမည် <b>ဒေါ်ဖြူသူ</b>			
ရက်စွဲ၊ <b>၂၆.၁၂.၂၀၂၀</b>		<input checked="" type="checkbox"/> ဗီစီကိန်းစက်ဝန်းအမှတ်ဖြစ်ပါ (✓) <input type="checkbox"/> စက်ဝန်း(၁) <input type="checkbox"/> စက်ဝန်း(၂) ဖြစ်ပါစက်ဝန်း(၂) <input type="checkbox"/> စက်ဝန်း(၄)	
ပြည်နယ်/ တိုင်းဒေသကြီး တနင်္သာရီတိုင်းဒေသကြီး	မြို့နယ် ကျွန်းစု	ကျေးရွာအုပ်စု <b>ကမ်းကြီး</b>	ကျေးရွာ <b>ကမ်းကြီး</b>

အစည်းအဝေးခေါင်းစဉ်၊ <b>ဒီမိုကရေစီ ဖိတ်ခေါ်ခြင်း</b>						
စဉ်	အမည်	ကျား (✓)	မ (✓)	အိမ်ထောင် စုကိုယ်စား လှယ်(✓) <sup>(၁)</sup>	လူမျိုး	လက်မှတ်
၁	ဖိုးသိန်းစော	✓		✓	ကရင်	<i>[Signature]</i>
၂	ဖုန်းစော	✓		✓	ဗမာ	<i>[Signature]</i>
၃	အသိန်း	✓		✓	ကရင်	<i>[Signature]</i>
၄	စောကြည်	✓		✓	ဗမာ	<i>[Signature]</i>
၅	စောကမန်	✓		✓	ကရင်	<i>[Signature]</i>
၆	စွန်းကျော်	✓		✓	ဗမာ	<i>[Signature]</i>
၇	ဝင်းသန်း	✓		✓	"	<i>[Signature]</i>
၈	မိမိ	✓		✓	"	<i>[Signature]</i>
၉	လင်းလင်းစော	✓		✓	"	<i>[Signature]</i>
၁၀	သန်းဝင်း	✓		✓	"	<i>[Signature]</i>
၁၁	စိန်စိန်	✓		✓	ကရင်	<i>[Signature]</i>
၁၂	စိန်စိန်	✓		✓	"	<i>[Signature]</i>
၁၃	စောစော	✓		✓	"	<i>[Signature]</i>
၁၄	စောစော	✓		✓	ဗမာ	<i>[Signature]</i>
၁၅	စောစော	✓		✓	ကရင်	<i>[Signature]</i>
၁၆	စောစော	✓		✓	"	<i>[Signature]</i>
၁၇	စောစော	✓		✓	"	<i>[Signature]</i>
၁၈	စောစော	✓		✓	"	<i>[Signature]</i>
၁၉	စောစော	✓		✓	"	<i>[Signature]</i>
၂၀	စောစော	✓		✓	"	<i>[Signature]</i>
၂၁	စောစော	✓		✓	"	<i>[Signature]</i>
၂၂	စောစော	✓		✓	"	<i>[Signature]</i>
၂၃	စောစော	✓		✓	ဗမာ	<i>[Signature]</i>
၂၄	စောစော	✓		✓	"	<i>[Signature]</i>
၂၅	စောစော	✓		✓	ကရင်	<i>[Signature]</i>
၂၆	စောစော	✓		✓	"	<i>[Signature]</i>
၂၇	စောစော	✓		✓	"	<i>[Signature]</i>
၂၈	စောစော	✓		✓	"	<i>[Signature]</i>
၂၉	စောစော	✓		✓	"	<i>[Signature]</i>
၃၀	စောစော	✓		✓	"	<i>[Signature]</i>
၃၁	စောစော	✓		✓	"	<i>[Signature]</i>
၃၂	စောစော	✓		✓	"	<i>[Signature]</i>
၃၃	စောစော	✓		✓	"	<i>[Signature]</i>
၃၄	စောစော	✓		✓	"	<i>[Signature]</i>
၃၅	စောစော	✓		✓	"	<i>[Signature]</i>
၃၆	စောစော	✓		✓	"	<i>[Signature]</i>
၃၇	စောစော	✓		✓	"	<i>[Signature]</i>
၃၈	စောစော	✓		✓	"	<i>[Signature]</i>
၃၉	စောစော	✓		✓	"	<i>[Signature]</i>
၄၀	စောစော	✓		✓	"	<i>[Signature]</i>
၄၁	စောစော	✓		✓	"	<i>[Signature]</i>
၄၂	စောစော	✓		✓	"	<i>[Signature]</i>
၄၃	စောစော	✓		✓	"	<i>[Signature]</i>
၄၄	စောစော	✓		✓	"	<i>[Signature]</i>
၄၅	စောစော	✓		✓	"	<i>[Signature]</i>
၄၆	စောစော	✓		✓	"	<i>[Signature]</i>
၄၇	စောစော	✓		✓	"	<i>[Signature]</i>
၄၈	စောစော	✓		✓	"	<i>[Signature]</i>
၄၉	စောစော	✓		✓	"	<i>[Signature]</i>
၅၀	စောစော	✓		✓	"	<i>[Signature]</i>
၅၁	စောစော	✓		✓	"	<i>[Signature]</i>
၅၂	စောစော	✓		✓	"	<i>[Signature]</i>
၅၃	စောစော	✓		✓	"	<i>[Signature]</i>
၅၄	စောစော	✓		✓	"	<i>[Signature]</i>
၅၅	စောစော	✓		✓	"	<i>[Signature]</i>
၅၆	စောစော	✓		✓	"	<i>[Signature]</i>
၅၇	စောစော	✓		✓	"	<i>[Signature]</i>
၅၈	စောစော	✓		✓	"	<i>[Signature]</i>
၅၉	စောစော	✓		✓	"	<i>[Signature]</i>
၆၀	စောစော	✓		✓	"	<i>[Signature]</i>
၆၁	စောစော	✓		✓	"	<i>[Signature]</i>
၆၂	စောစော	✓		✓	"	<i>[Signature]</i>
၆၃	စောစော	✓		✓	"	<i>[Signature]</i>
၆၄	စောစော	✓		✓	"	<i>[Signature]</i>
၆၅	စောစော	✓		✓	"	<i>[Signature]</i>
၆၆	စောစော	✓		✓	"	<i>[Signature]</i>
၆၇	စောစော	✓		✓	"	<i>[Signature]</i>
၆၈	စောစော	✓		✓	"	<i>[Signature]</i>
၆၉	စောစော	✓		✓	"	<i>[Signature]</i>
၇၀	စောစော	✓		✓	"	<i>[Signature]</i>
၇၁	စောစော	✓		✓	"	<i>[Signature]</i>
၇၂	စောစော	✓		✓	"	<i>[Signature]</i>
၇၃	စောစော	✓		✓	"	<i>[Signature]</i>
၇၄	စောစော	✓		✓	"	<i>[Signature]</i>
၇၅	စောစော	✓		✓	"	<i>[Signature]</i>
၇၆	စောစော	✓		✓	"	<i>[Signature]</i>
၇၇	စောစော	✓		✓	"	<i>[Signature]</i>
၇၈	စောစော	✓		✓	"	<i>[Signature]</i>
၇၉	စောစော	✓		✓	"	<i>[Signature]</i>
၈၀	စောစော	✓		✓	"	<i>[Signature]</i>
၈၁	စောစော	✓		✓	"	<i>[Signature]</i>
၈၂	စောစော	✓		✓	"	<i>[Signature]</i>
၈၃	စောစော	✓		✓	"	<i>[Signature]</i>
၈၄	စောစော	✓		✓	"	<i>[Signature]</i>
၈၅	စောစော	✓		✓	"	<i>[Signature]</i>
၈၆	စောစော	✓		✓	"	<i>[Signature]</i>
၈၇	စောစော	✓		✓	"	<i>[Signature]</i>
၈၈	စောစော	✓		✓	"	<i>[Signature]</i>
၈၉	စောစော	✓		✓	"	<i>[Signature]</i>
၉၀	စောစော	✓		✓	"	<i>[Signature]</i>
၉၁	စောစော	✓		✓	"	<i>[Signature]</i>
၉၂	စောစော	✓		✓	"	<i>[Signature]</i>
၉၃	စောစော	✓		✓	"	<i>[Signature]</i>
၉၄	စောစော	✓		✓	"	<i>[Signature]</i>
၉၅	စောစော	✓		✓	"	<i>[Signature]</i>
၉၆	စောစော	✓		✓	"	<i>[Signature]</i>
၉၇	စောစော	✓		✓	"	<i>[Signature]</i>
၉၈	စောစော	✓		✓	"	<i>[Signature]</i>
၉၉	စောစော	✓		✓	"	<i>[Signature]</i>
၁၀၀	စောစော	✓		✓	"	<i>[Signature]</i>

(၁) အိမ်ထောင်စုကိုယ်စားဖြစ်ရန်မလိုပါ။ အမျိုးသား/အမျိုးသမီး အိမ်ထောင်စု တစ်စုကို ကိုယ်စားပြုသူမည်သူမဆို အမှတ်ဖြစ်ပါ။

ပုံစံ - ၈-၁၂ - အစည်းအဝေးတက်ရောက်သူများ (FORM PC 12)

လမ်းညွှန်၊ စီမံကိန်း အစည်းအဝေးအားလုံးတွင် အသုံးပြုရန်၊ လူထုစည်းရုံးရေးမှူးက ကျေးဇူးပြု၍ ကွင်းဆင်းစဉ် စစ်ဆေး၍ ပုံစံ ၂ စီမံကိန်းစက်ဝန်းအချိန်ဇယားပါ အစည်းအဝေးတက်ရောက် သူများစာရင်းကို ဖြည့်သွင်းရန်

စည်းရုံးရေးမှူးအမည် ဒေါ်မင်းညွှန့်

ရက်စွဲ၊ ၂၆.၀၂.၂၀၁၅ စီမံကိန်းစက်ဝန်းအမှတ်ဖြစ်ပါ(✓)  စက်ဝန်း(၁)  စက်ဝန်း(၂)  စက်ဝန်း(၃)  စက်ဝန်း(၄)

ပြည်နယ်/ တိုင်းဒေသကြီး၊ မြို့နယ် ကျေးရွာအုပ်စု၊ ကျေးရွာ  
 တနင်္သာရီတိုင်းဒေသကြီး၊ ကျွန်းစု၊ ကျေးရွာ

စဉ်	အမည်	ကျား (✓)	မ (✓)	အိမ်ထောင်စုကိုယ်စားလှယ်(✓) <sup>(၁)</sup>	လူမျိုး	လက်မှတ်
၂၈	ဒေါ်မောင်နွဲ့	✓		✓	ဗမာ	
၂၉	ဒေါ်မောင်စိန်	✓		✓	မူလ	
၃၀	ဒေါ်မောင်ခင်	✓		✓	မူလ	
၃၁	ဒေါ်မောင်အေး	✓		✓	မူလ	
၃၂	ဒေါ်မောင်အောင်	✓		✓	ဗမာ	
၃၃	ဒေါ်မောင်စိန်	✓		✓	မူလ	
၃၄	ဒေါ်မောင်စိန်	✓		✓	မူလ	
၃၅	ဒေါ်မောင်စိန်	✓		✓	မူလ	
၃၆	ဒေါ်မောင်စိန်	✓		✓	မူလ	
၃၇	ဒေါ်မောင်စိန်	✓		✓	မူလ	
၃၈	ဒေါ်မောင်စိန်	✓		✓	မူလ	
၃၉	ဒေါ်မောင်စိန်	✓		✓	မူလ	
၄၀	ဒေါ်မောင်စိန်	✓		✓	ဗမာ	
၄၁	ဒေါ်မောင်စိန်	✓		✓	မူလ	
၄၂	ဒေါ်မောင်စိန်	✓		✓	ဗမာ	
၄၃	ဒေါ်မောင်စိန်	✓		✓	မူလ	
၄၄	ဒေါ်မောင်စိန်	✓		✓	ဗမာ	
၄၅	ဒေါ်မောင်စိန်	✓		✓	မူလ	
၄၆	ဒေါ်မောင်စိန်	✓		✓	မူလ	
၄၇	ဒေါ်မောင်စိန်	✓		✓	မူလ	
၄၈	ဒေါ်မောင်စိန်	✓		✓	မူလ	
၄၉	ဒေါ်မောင်စိန်	✓		✓	မူလ	
၅၀	ဒေါ်မောင်စိန်	✓		✓	မူလ	
၅၁	ဒေါ်မောင်စိန်	✓		✓	မူလ	
၅၂	ဒေါ်မောင်စိန်	✓		✓	မူလ	
၅၃	ဒေါ်မောင်စိန်	✓		✓	မူလ	
၅၄	ဒေါ်မောင်စိန်	✓		✓	မူလ	
၅၅	ဒေါ်မောင်စိန်	✓		✓	မူလ	
၅၆	ဒေါ်မောင်စိန်	✓		✓	မူလ	
၅၇	ဒေါ်မောင်စိန်	✓		✓	မူလ	
၅၈	ဒေါ်မောင်စိန်	✓		✓	မူလ	
၅၉	ဒေါ်မောင်စိန်	✓		✓	မူလ	
၆၀	ဒေါ်မောင်စိန်	✓		✓	မူလ	
၆၁	ဒေါ်မောင်စိန်	✓		✓	မူလ	
၆၂	ဒေါ်မောင်စိန်	✓		✓	မူလ	
၆၃	ဒေါ်မောင်စိန်	✓		✓	မူလ	
၆၄	ဒေါ်မောင်စိန်	✓		✓	မူလ	
၆၅	ဒေါ်မောင်စိန်	✓		✓	မူလ	
၆၆	ဒေါ်မောင်စိန်	✓		✓	မူလ	
၆၇	ဒေါ်မောင်စိန်	✓		✓	မူလ	
၆၈	ဒေါ်မောင်စိန်	✓		✓	မူလ	
၆၉	ဒေါ်မောင်စိန်	✓		✓	မူလ	
၇၀	ဒေါ်မောင်စိန်	✓		✓	မူလ	
၇၁	ဒေါ်မောင်စိန်	✓		✓	မူလ	
၇၂	ဒေါ်မောင်စိန်	✓		✓	မူလ	
၇၃	ဒေါ်မောင်စိန်	✓		✓	မူလ	
၇၄	ဒေါ်မောင်စိန်	✓		✓	မူလ	
၇၅	ဒေါ်မောင်စိန်	✓		✓	မူလ	
၇၆	ဒေါ်မောင်စိန်	✓		✓	မူလ	
၇၇	ဒေါ်မောင်စိန်	✓		✓	မူလ	
၇၈	ဒေါ်မောင်စိန်	✓		✓	မူလ	
၇၉	ဒေါ်မောင်စိန်	✓		✓	မူလ	
၈၀	ဒေါ်မောင်စိန်	✓		✓	မူလ	
၈၁	ဒေါ်မောင်စိန်	✓		✓	မူလ	
၈၂	ဒေါ်မောင်စိန်	✓		✓	မူလ	
၈၃	ဒေါ်မောင်စိန်	✓		✓	မူလ	
၈၄	ဒေါ်မောင်စိန်	✓		✓	မူလ	
၈၅	ဒေါ်မောင်စိန်	✓		✓	မူလ	
၈၆	ဒေါ်မောင်စိန်	✓		✓	မူလ	
၈၇	ဒေါ်မောင်စိန်	✓		✓	မူလ	
၈၈	ဒေါ်မောင်စိန်	✓		✓	မူလ	
၈၉	ဒေါ်မောင်စိန်	✓		✓	မူလ	
၉၀	ဒေါ်မောင်စိန်	✓		✓	မူလ	
၉၁	ဒေါ်မောင်စိန်	✓		✓	မူလ	
၉၂	ဒေါ်မောင်စိန်	✓		✓	မူလ	
၉၃	ဒေါ်မောင်စိန်	✓		✓	မူလ	
၉၄	ဒေါ်မောင်စိန်	✓		✓	မူလ	
၉၅	ဒေါ်မောင်စိန်	✓		✓	မူလ	
၉၆	ဒေါ်မောင်စိန်	✓		✓	မူလ	
၉၇	ဒေါ်မောင်စိန်	✓		✓	မူလ	
၉၈	ဒေါ်မောင်စိန်	✓		✓	မူလ	
၉၉	ဒေါ်မောင်စိန်	✓		✓	မူလ	
၁၀၀	ဒေါ်မောင်စိန်	✓		✓	မူလ	

(၁) အိမ်ထောင်စုစီမံကိန်းမလုပ်ပါ။ အမျိုးသား/အမျိုးသမီး အိမ်ထောင်စု တစ်စုကို ကိုယ်စားပြုသူမည်သူမဆို အမှတ်ဖြစ်ပါ။

ပုံစံ - ၈-၁၂ - အစည်းအဝေးတက်ရောက်သူများ (FORM PC 12)

လမ်းညွှန်၊ စီမံကိန်း အစည်းအဝေးအားလုံးတွင် အသုံးပြုရန်၊ လူထုစည်းရုံးရေးမှူးက ကျေးဇူးတင် ကွင်းဆင်းစဉ် စစ်ဆေး၍ ပုံစံ ၂ စီမံကိန်းစက်ဝန်းအချိန်ဇယားပါ အစည်းအဝေးတက်ရောက် သူများစာရင်းကို ဖြည့်သွင်းရန်

စည်းရုံးရေးမှူးအမည် - **ဒေါ်ဖြူသူစ**

ရက်စွဲ: **၂၆.၁၂.၂၀၁၅**      စီမံကိန်းစက်ဝန်းအမှတ်ဖြစ်ပါ(✓)      □စက်ဝန်း(၁)  
 □စက်ဝန်း(၂) □စက်ဝန်း(၃) □စက်ဝန်း(၄)

ပြည်နယ်/ ကိုင်းဒေသကြီး:      မြို့နယ်:      ကျေးရွာအုပ်စု:      ကျေးရွာ:      **ကရင်စတနာ**

တနင်္သာရီကိုင်းဒေသကြီး:      ကျွန်းစု:      **ကရင်**

အစည်းအဝေးခေါင်းစဉ်: <b>ဓါတ်ကိစ္စ မိနစ်စာတမ်း</b>		ကျား	မ	အိမ်ထောင်စုကိုယ်စားလှယ်(✓) <sup>(၁)</sup>	လူမျိုး	လက်မှတ်
စဉ်	အမည်	(✓)	(✓)			
၁	ဒေါ်စင်စင်	✓		✓	ဗမာ	
၂	ဒေါ်အေးအေး	✓		✓	ကရင်	
၃	ဒေါ်အေးအေး	✓		✓	ဗမာ	
၄	ဒေါ်အေးအေး	✓		✓	မ	
၅	ကျော်ကျော်	✓			မ	
၆	ဒေါ်အေးအေး	✓			မ	
၇	ဒေါ်အေးအေး	✓			မ	
၈	ဒေါ်အေးအေး	✓			မ	
၉	ဒေါ်အေးအေး	✓			မ	
၁၀	ဒေါ်အေးအေး	✓			မ	
၁၁	ဒေါ်အေးအေး	✓			မ	
၁၂	ဒေါ်အေးအေး	✓			မ	
၁၃	ဒေါ်အေးအေး	✓			မ	
၁၄	ဒေါ်အေးအေး	✓			မ	
၁၅	ဒေါ်အေးအေး	✓			မ	
၁၆	ဒေါ်အေးအေး	✓			မ	
၁၇	ဒေါ်အေးအေး	✓			မ	
၁၈	ဒေါ်အေးအေး	✓			မ	
၁၉	ဒေါ်အေးအေး	✓			မ	
၂၀	ဒေါ်အေးအေး	✓			မ	
၂၁	ဒေါ်အေးအေး	✓			မ	
၂၂	ဒေါ်အေးအေး	✓			မ	
၂၃	ဒေါ်အေးအေး	✓			မ	
၂၄	ဒေါ်အေးအေး	✓			မ	
၂၅	ဒေါ်အေးအေး	✓			မ	
၂၆	ဒေါ်အေးအေး	✓			မ	
၂၇	ဒေါ်အေးအေး	✓			မ	
၂၈	ဒေါ်အေးအေး	✓			မ	
၂၉	ဒေါ်အေးအေး	✓			မ	
၃၀	ဒေါ်အေးအေး	✓			မ	
၃၁	ဒေါ်အေးအေး	✓			မ	
၃၂	ဒေါ်အေးအေး	✓			မ	
၃၃	ဒေါ်အေးအေး	✓			မ	
၃၄	ဒေါ်အေးအေး	✓			မ	
၃၅	ဒေါ်အေးအေး	✓			မ	
၃၆	ဒေါ်အေးအေး	✓			မ	
၃၇	ဒေါ်အေးအေး	✓			မ	
၃၈	ဒေါ်အေးအေး	✓			မ	
၃၉	ဒေါ်အေးအေး	✓			မ	
၄၀	ဒေါ်အေးအေး	✓			မ	
၄၁	ဒေါ်အေးအေး	✓			မ	
၄၂	ဒေါ်အေးအေး	✓			မ	
၄၃	ဒေါ်အေးအေး	✓			မ	
၄၄	ဒေါ်အေးအေး	✓			မ	
၄၅	ဒေါ်အေးအေး	✓			မ	
၄၆	ဒေါ်အေးအေး	✓			မ	
၄၇	ဒေါ်အေးအေး	✓			မ	
၄၈	ဒေါ်အေးအေး	✓			မ	
၄၉	ဒေါ်အေးအေး	✓			မ	
၅၀	ဒေါ်အေးအေး	✓			မ	

(၁) အိမ်ထောင်စုစီမံကိန်းမရှိပါ။ အမျိုးသား/အမျိုးသမီး အိမ်ထောင်စု တစ်စုကို ကိုယ်စားပြုသူမည်သူမဆို အမှတ်ဖြစ်ပါ။

၀၀၀၀



ပုံစံ - ၈-၁၂ - အစည်းအဝေးတက်ရောက်သူများ (FORM PC 12)

လမ်းညွှန်၊ စီမံကိန်း အစည်းအဝေးအားလုံးတွင် အသုံးပြုရန်၊ လူထုစည်းရုံးရေးမှူးက ကျေးဇူးသို့ ကြွင်းဆင်းစဉ် စစ်ဆေး၍ ပုံစံ ၂ စီမံကိန်းစက်ဝန်းအချိန်ဇယားပါ အစည်းအဝေးတက်ရောက် သူများစာရင်းကို ပြည့်သွင်းရန်

စည်းရုံးရေးမှူးအမည် - ဒေါ် ဖြူ ဖြူ

ရက်စွဲ၊ ၂၆ - ၁၂ - ၂၀၁၅

စီမံကိန်းစက်ဝန်းအမှတ်ဖြစ်ပါ (✓)  စက်ဝန်း(၁)  
 စက်ဝန်း(၂)  ဗဟိုစက်ဝန်း(၃)  စက်ဝန်း(၄)

ပြည်နယ်/တိုင်းဒေသကြီး  
တနင်္သာရီတိုင်းဒေသကြီး

မြို့နယ်  
ကျွန်းစု

ကျေးရွာအုပ်စု  
ကမ်းကြီး

ကျေးရွာ  
ကင်းစည်

အစည်းအဝေးမိန့်စဉ်၊ စီမံကိန်း ဖြစ်စဉ်အတွက်

စဉ်	အမည်	ကျား (✓)	မ (✓)	အိမ်ထောင်စု ကိုယ်စားလှယ် (✓) <sup>(၁)</sup>	လူမျိုး	လက်မှတ်
၁	ဒေါ်ဖြူဖြူ		✓	✓	ကရင်	<u>ဖြူ</u>
၂	မောင်အောင်		✓	✓	"	<u>အောင်</u>
၃	မောင်အောင်စား		✓	✓	"	<u>အောင်</u>
၄	မောင်အောင်စား		✓	✓	"	<u>အောင်</u>
၅	မောင်အောင်စား		✓	✓	"	<u>အောင်</u>
၆	မောင်အောင်စား		✓	✓	"	<u>အောင်</u>
၇	မောင်အောင်စား		✓	✓	"	<u>အောင်</u>
၈	မောင်အောင်စား		✓	✓	"	<u>အောင်</u>
၉	မောင်အောင်စား		✓	✓	"	<u>အောင်</u>
၁၀	မောင်အောင်စား		✓	✓	"	<u>အောင်</u>
၁၁	မောင်အောင်စား		✓	✓	"	<u>အောင်</u>
၁၂	မောင်အောင်စား		✓	✓	"	<u>အောင်</u>
၁၃	မောင်အောင်စား		✓	✓	"	<u>အောင်</u>
၁၄	မောင်အောင်စား		✓	✓	"	<u>အောင်</u>

(၁) အိမ်ထောင်စု ကိုယ်စားလှယ်အဖြစ် အမျိုးသား/အမျိုးသမီး အိမ်ထောင်စု တစ်ခုကို ကိုယ်စားပြုသူမည်သူမဆို အမှတ်ဖြစ်ပါ။



ပုံစံ - ၀-၁၂ - အစည်းအဝေးထောက်ခံချက်သွေး (FORM PC 12)

လမ်းညွှန်၊ စီမံကိန်း အစည်းအဝေးအားလုံးတွင် အသုံးပြုရန်၊ လူ့အဖွဲ့အစည်းများက တောင်းဆို ကျင့်သုံးရန် စီမံအဖွဲ့ ပုံစံ ၂ စီမံကိန်းစက်ဝန်းအချိန်ဇယားပါ အစည်းအဝေးထောက်ခံချက် သုံးပူးစာရင်းကို ဖြည့်သွင်းရန်

စည်းရုံးရေးအဖွဲ့အမည် - **ဒေါ်ဖြူယု**

ရက်စွဲ **26.12.2015** စီမံကိန်းစက်ဝန်းအမှတ်ကြိမ်(✓)  စက်ဝန်း(၁)  
 စက်ဝန်း(၂)  စက်ဝန်း(၃)  စက်ဝန်း(၄)

ပြည်နယ်/ တိုင်းဒေသကြီး: **ဗြူနယ်** ကျေးရွာအုပ်စု: **ကမ်းခြေ** ကျေးရွာ: **ကမ်းခြေ**  
 တနင်္သာရီတိုင်းဒေသကြီး: **ကမ်းခြေ**

အစည်းအဝေးခေါ်ဆိုမှု: **စီမံကိန်း ဖြစ်ထက်ခြင်း**

စဉ်	အမည်	ကျား (✓)	မ (✓)	အိမ်ထောင်စုကိုယ်စားလှယ်(✓) <sup>၁</sup>	လူနံပါတ်	လက်မှတ်
15	ဒေါ်ခင်စန္ဒာ		✓	✓	၆၁၁	ခင်စန္ဒာ
16	ဒေါ်ထားဦး		✓	✓		ထားဦး
17	ဒေါ်မူမူ		✓	✓	ကရင်	မူမူ
18	ဒေါ်ခင်စန္ဒာ		✓	✓	"	ခင်စန္ဒာ
19	ဒေါ်မူမူ		✓	✓	"	မူမူ
20	ဒေါ်မူ				၆၁၁	မူ
21	ဒေါ်စန္ဒာမူ		✓	✓	၆၁၁	ဒေါ်စန္ဒာမူ
22	ဒေါ်စန္ဒာမူ		✓	✓	"	စန္ဒာမူ
23	ဒေါ်ဖြူစန္ဒာ		✓	✓	"	ဖြူစန္ဒာ
24	ဒေါ်ခင်စန္ဒာ		✓	✓	"	ခင်စန္ဒာ
25	ဒေါ်စန္ဒာမူ		✓	✓	"	စန္ဒာမူ
26	ဒေါ်စန္ဒာမူ		✓	✓	ကရင်	စန္ဒာမူ
27	ဒေါ်စန္ဒာမူ		✓	✓	"	စန္ဒာမူ
28	ဒေါ်စန္ဒာမူ		✓	✓	"	စန္ဒာမူ

(၁) အိမ်ထောင်စုကိုယ်စားလှယ်၊ အမျိုးသား/အမျိုးသမီး အိမ်ထောင်စု တစ်စုကို ကိုယ်စားပြုသူမည်သူမဆို အမှတ်ကြိမ်ပါ။



ပုံစံ - ၀-၁၂ - အစည်းအဝေးတက်ရောက်သူများ (FORM PC 12)

လမ်းညွှန်၊ စီမံကိန်း အစည်းအဝေးအားလုံးတွင် အသုံးပြုရန်၊ လူထုစည်းရုံးရေးမှူးက ကျေးရွာသို့ ကွင်းဆင်းစဉ် စစ်ဆေး၍ ပုံစံ ၂ စီမံကိန်းစက်ဝန်းအချိန်ဇယားပါ အစည်းအဝေးတက်ရောက် သူများစာရင်းကို ဖြည့်သွင်းရန်

စည်းရုံးရေးမှူးအမည် - **ဒေါ်ဖြူသူ**

ရက်စွဲ **26.12.2015** စီမံကိန်းစက်ဝန်းအမှတ်ဖြစ်ပါ (✓)  စက်ဝန်း(၁)  
 စက်ဝန်း(၂)  စက်ဝန်း(၃)  စက်ဝန်း(၄)

ပြည်နယ်/ တိုင်းဒေသကြီး: **မြို့နယ်** ကျေးရွာအုပ်စု **ကျွန်းစု** ကျေးရွာ **ကမ်းခြေ**  
 တနင်္သာရီတိုင်းဒေသကြီး: **ကျွန်းစု** ကျေးရွာ **ကမ်းခြေ**

အစည်းအဝေးခေါင်းစဉ်၊ စီမံကိန်း စက်ဝန်း						
စဉ်	အမည်	ကျား (✓)	မ (✓)	အိမ်ထောင်စုကိုယ်စားလှယ်(✓) <sup>(၁)</sup>	လူမျိုး	လက်မှတ်
၂၉	ဒေါ်ဖေစော		✓	✓	ကရင်	<i>[Signature]</i>
၃၀	ဒေါ်စောအောင်		✓	✓	ဗမာ	<i>[Signature]</i>
၃၁	ဒေါ်ဖြူသူ		✓	✓	"	<i>[Signature]</i>
၃၂	ဒေါ်စောဖြူ		✓	✓	"	<i>[Signature]</i>
၃၃	ဒေါ်အေးအေး		✓	✓	"	<i>[Signature]</i>
၃၄	ဒေါ်အေးအေး		✓	✓	"	<i>[Signature]</i>
၃၅	ဒေါ်စိန်စိန်		✓	✓	"	<i>[Signature]</i>
၃၆	ဒေါ်အေးအေး		✓	✓	ကရင်	<i>[Signature]</i>
၃၇	မအေးအေး		✓	✓	ဗမာ	<i>[Signature]</i>
၃၈	ဒေါ်အေးအေး		✓	✓	"	<i>[Signature]</i>
၃၉	ဒေါ်အေးအေး		✓	✓	ကရင်	<i>[Signature]</i>
၄၀	ဒေါ်အေးအေး		✓	✓	ဗမာ	<i>[Signature]</i>
၄၁	ဒေါ်အေးအေး		✓	✓	"	<i>[Signature]</i>
၄၂	ဒေါ်အေးအေး		✓	✓	"	<i>[Signature]</i>

(၁) အိမ်ထောင်စုစီမံကိန်းမရှိပါ။ အမျိုးသား/အမျိုးသမီး အိမ်ထောင်စု တစ်စုကို ကိုယ်စားပြုသူမည်သူမဆို အမှတ်ဖြစ်ပါ။



ပုံစံ - ၈-၁၂ - အစည်းအဝေးတက်ရောက်သူများ (FORM PC 12)

လမ်းညွှန်၊ စီမံကိန်း အစည်းအဝေးအားလုံးတွင် အသုံးပြုရန်၊ လူထုစည်းရုံးရေးမှူးက ကျေးဇူးတင် ကြွင်းဆင်းစဉ် ဝစ်ဆေး၍ ပုံစံ ၂ စီမံကိန်းစက်ဝန်းအချိန်ဇယားပါ အစည်းအဝေးတက်ရောက် သူများစာရင်းကို ဖြည့်သွင်းရန်

စည်းရုံးရေးမှူးအမည် - ဒေါ်ဖြူသူ

ရက်စွဲ 26.12.2015 စီမံကိန်းစက်ဝန်းအမှတ်ဖြစ်ပါ(✓)  စက်ဝန်း(၁)  စက်ဝန်း(၂)  စက်ဝန်း(၃)  စက်ဝန်း(၄)

ပြည်နယ်/ တိုင်းဒေသကြီး/ တနင်္သာရီတိုင်းဒေသကြီး ခြို့နယ် ကျွန်းစု ကျေးရွာအုပ်စု ကမ်းမြစ် ကျေးရွာ

အစည်းအဝေးခေါင်းစဉ်၊ စီမံကိန်း ဖြစ်စဉ်						
စဉ်	အမည်	ကျား (✓)	မ (✓)	အိမ်ထောင်စုကိုယ်စားလှယ်(✓)	လူမျိုး	လက်မှတ်
43	ဒေါ်ခနာ		✓	✓	ကရင်	<i>Sana</i>
44	ဒေါ်ထွန်းစိန်		✓	✓	မာစာ	<i>Thun</i>
45	ဒေါ်မာလာထွန်း		✓	✓	ကရင်	ထွန်း
46	ဒေါ်ဆီ		✓	✓	"	ဆီ
47	ဒေါ်စန်းစိန်		✓	✓	"	စန်းစိန်
48	ဒေါ်ခင်စေ		✓	✓	မာစာ	ခင်စေ
49	မာစာစိန်		✓	✓	"	Thisa
50	မခိုင်		✓	✓	"	Soe
51	မမီးလှ		✓	✓	"	မီးလှ
52	ဒေါ်လာအေး		✓	✓	ကရင်	Lazay
53	ဒေါ်ခင်စိန်		✓	✓	"	ခင်စိန်
54	မစန်းစိန်		✓	✓	မာစာ	
55	ဒေါ်မာလာ					မာလာ
56	မစန်းစိန်					Soe

(၁) အိမ်ထောင်စုစီစဉ်ရန်မလိုပါ။ အမျိုးသား/အမျိုးသမီး အိမ်ထောင်စု တစ်ခုကို ကိုယ်စားပြုသူမည်သူမဆို အမှတ်ဖြစ်ပါ။



ပုံစံ - ၀-၁၂ - အစည်းအဝေးတက်ရောက်သူများ (FORM PC 12)

လမ်းညွှန်၊ စီမံကိန်း အစည်းအဝေးအားလုံးတွင် အသုံးပြုရန်၊ လူထုစည်းရုံးရေးမှူးက ကျေးရွာသို့ ကွင်းဆင်းစဉ် ဝင်ဆေး၍ ပုံစံ ၂ စီမံကိန်းဝက်ဝန်းအချိန်ဇယားပါ အစည်းအဝေးတက်ရောက် သူများစာရင်းကို ဖြည့်သွင်းရန်

စည်းရုံးရေးမှူးအမည် - ဒေါ်ဖြူသူက

ရက်စွဲ 26.12.2015

စီမံကိန်းဝက်ဝန်းအမှတ်ဖြစ်ပါ (✓)  ဝက်ဝန်း(၁)  
 ဝက်ဝန်း(၂)  ဝက်ဝန်း(၃)  ဝက်ဝန်း(၄)

ပြည်နယ်/တိုင်းဒေသကြီး: တနင်္သာရီတိုင်းဒေသကြီး

မြို့နယ်: ကျွန်းစု

ကျေးရွာအုပ်စု: ကမ်းကြီး

ကျေးရွာ: ကကဇ၊ ရွှေဂင်

အစည်းအဝေးခေါင်းစဉ်: စီမံ ကိန်း ဖိတ်ဆက်ခြင်း

စဉ်	အမည်	ကျား (✓)	မ (✓)	အိမ်ထောင်စုကိုယ်စားလှယ်(✓) <sup>(၁)</sup>	လူမျိုး	လက်မှတ်
57	ဒေါ် ဂျါ၊ နာ		✓	✓	ကရင်	ဂျါ
58	ဒေါ် စာမိ		✓	✓	က	စာမိ
59	ဒေါ် စာမိ		✓	✓	က	စာမိ
60	ဒေါ် နီနီလွင်		✓	✓	ဗမာ	နီနီလွင်
61	ဒေါ် စာမိ		✓	✓	က	စာမိ
62	မ ဖွဲ့စည်းရေး		✓	✓	က	ဖွဲ့
63	ဒေါ် ဂျါ		✓	✓	ကရင်	ဂျါ
64	ဒေါ် ဂျါ		✓	✓	က	ဂျါ
65	ဒေါ် ဂျါ		✓	✓	ဗမာ	ဂျါ
66	မ ဖွဲ့စည်းရေး		✓	✓	က	ဖွဲ့
57	ဒေါ် ဂျါ		✓	✓	က	ဂျါ
58	မ ဖွဲ့စည်းရေး		✓	✓	က	ဖွဲ့
59	ဒေါ် ဂျါ		✓	✓	က	ဂျါ
60	ဒေါ် ဂျါ		✓	✓	က	ဂျါ

(၁) အိမ်ထောင်စုစီမံကိန်းမလိုပါ။ အမျိုးသား/အမျိုးသမီး အိမ်ထောင်စု တစ်စုကို ကိုယ်စားပြုသူမည်သူမဆို အမှတ်ဖြစ်ပါ။





ပုံစံ - ၀-၁၂ - အစည်းအဝေးတက်ရောက်သူများ (FORM PC 12)

လမ်းညွှန်၊ စီမံကိန်း အစည်းအဝေးအားလုံးတွင် အသုံးပြုရန်၊ လူထုစည်းရုံးရေးမှူးက ကျေးဇူးဆို ကွင်းဆင်းစဉ် ဝစ်ဆေး၍ ပုံစံ ၂ စီမံကိန်းစက်ဝန်းအချိန်ဇယားပါ အစည်းအဝေးတက်ရောက် သူများစာရင်းကို ဖြည့်သွင်းရန်

စည်းရုံးရေးမှူးအမည် **ဒေါ်နု ညွှန်**

ရက်စွဲ **၂၆.၁၂.၂၀၁၄** စီမံကိန်းစက်ဝန်းအမှတ်ဖြစ်ပါ(✓)  စက်ဝန်း(၀)  စက်ဝန်း(၂)  စက်ဝန်း(၃)  စက်ဝန်း(၄)

ပြည်နယ်/ တိုင်းဒေသကြီး **မြို့နယ်** ကျေးရွာအုပ်စု **ကျေးရွာ**

တနင်္သာရီတိုင်းဒေသကြီး **ကျွန်းစု** **ကမ်းကြီး** **ကမ်းရွာ** **ကမ်းရွာ**

အစည်းအဝေးခေါင်းစဉ်၊ <b>မိမိ၏ မိတ်ဆက်ခြင်း</b>						
စဉ်	အမည်	ကျား (✓)	မ (✓)	အိမ်ထောင်စုကိုယ်စားလှယ်(✓) <sup>(၁)</sup>	လူမျိုး	လက်မှတ်
၆၁	စန်ပန်းရွှေ		✓	✓	ကရင်	စန်ပန်းရွှေ
၆၂	အိန်စန်း		✓	✓	ဗမာ	အိန်စန်း
၆၃	အိန်စန်းစာ		✓	✓	ဗမာ	အိန်စန်း
၆၄	အိန်စန်းစိန်		✓	✓	"	အိန်စန်းစိန်
၆၅	စန်စားစားစန်း		✓	✓	ကရင်	စန်စားစားစန်း
၆၆	အိန်စန်း		✓	✓	ဗမာ	အိန်စန်း
၆၇	အိန်စန်း		✓	✓	"	အိန်စန်း
၆၈	အိန်စန်း		✓	✓	"	အိန်စန်း
၆၉	အိန်စန်း		✓	✓	ကရင်	အိန်စန်း
၇၀	အိန်စန်း		✓	✓	"	အိန်စန်း
၇၁	အိန်စန်း		✓	✓	ဗမာ	အိန်စန်း
၇၂	အိန်စန်း		✓	✓	ကရင်	အိန်စန်း
၇၃	အိန်စန်း		✓	✓	"	အိန်စန်း
၇၄	အိန်စန်း		✓	✓	ဗမာ	အိန်စန်း

(၁) အိမ်ထောင်စဉ်စီးဖြစ်ရန်မလိုပါ။ အမျိုးသား/အမျိုးသမီး အိမ်ထောင်စု တစ်စုကို ကိုယ်စားပြုသူမည်သူမဆို အမှတ်ဖြစ်ပါ။



ပုံစံ - ၈-၁၂ - အစည်းအဝေးတက်ရောက်သူများ (FORM PC 12)

လမ်းညွှန်၊ စီမံကိန်း အစည်းအဝေးအားလုံးတွင် အသုံးပြုရန်၊ လူထုစည်းရုံးရေးမှူးက ကျေးရွာသို့ ကွင်းဆင်းစဉ် စစ်ဆေး၍ ပုံစံ ၂ စီမံကိန်းစက်ဝန်းအချိန်ဇယားပါ အစည်းအဝေးတက်ရောက် သူများစာရင်းကို ပြည့်သွင်းရန်

စည်းရုံးရေးမှူးအမည် **ဒေါ်ဖြူသူက**

ရက်စွဲ **26.12.2016** စီမံကိန်းစက်ဝန်းအမှတ်ဖြစ်ပါ(✓)  စက်ဝန်း(၁)  
 စက်ဝန်း(၂)  စက်ဝန်း(၃)  စက်ဝန်း(၄)

ပြည်နယ်/ တိုင်းအသွယ်: **မြို့နယ်** ကျေးရွာအုပ်စု **ကျေးရွာ**

တနင်္သာရီတိုင်းအသွယ်: **ကျွန်းစု** **ကမ်းခြေ** **ကင်းဆွေဇာ**

အစည်းအဝေးခေါင်းစဉ်: <b>စိုက်ပျိုးရေး ဖွံ့ဖြိုးရေး အစည်းအဝေး</b>					
စဉ်	အမည်	ကျား (✓)	မ (✓)	အိမ်ထောင်စုကိုယ်စားလှယ်(✓) <sup>(၁)</sup>	လက်မှတ်
၇၅	ဒေါ်နီနီ		✓	✓	မဂ္ဂ
၇၆	ဒေါ်မိုးလှ		✓	✓	"
၇၇	ဒေါ်စာပေ		✓	✓	"
၇၈	ဒေါ်အေးမိုး		✓	✓	"
၇၉	ဒေါ်အေးမိုး		✓	✓	"
၈၀	ဒေါ်အေးမိုး		✓	✓	"
၈၁	ဒေါ်အေးမိုး		✓	✓	"
၈၂	ဒေါ်အေးမိုး		✓	✓	"
၈၃	ဒေါ်အေးမိုး		✓	✓	"
၈၄	ဒေါ်အေးမိုး		✓	✓	"
၈၅	ဒေါ်အေးမိုး		✓	✓	"
၈၆	ဒေါ်အေးမိုး		✓	✓	"
၈၇	ဒေါ်အေးမိုး		✓	✓	"
၈၈	ဒေါ်အေးမိုး		✓	✓	"
၈၉	ဒေါ်အေးမိုး		✓	✓	"
၉၀	ဒေါ်အေးမိုး		✓	✓	"
၉၁	ဒေါ်အေးမိုး		✓	✓	"
၉၂	ဒေါ်အေးမိုး		✓	✓	"
၉၃	ဒေါ်အေးမိုး		✓	✓	"
၉၄	ဒေါ်အေးမိုး		✓	✓	"
၉၅	ဒေါ်အေးမိုး		✓	✓	"
၉၆	ဒေါ်အေးမိုး		✓	✓	"
၉၇	ဒေါ်အေးမိုး		✓	✓	"
၉၈	ဒေါ်အေးမိုး		✓	✓	"
၉၉	ဒေါ်အေးမိုး		✓	✓	"
၁၀၀	ဒေါ်အေးမိုး		✓	✓	"

(၁) အိမ်ထောင်စုကိုယ်စားလှယ်အဖြစ် အမျိုးသား/အမျိုးသမီး အိမ်ထောင်စု တစ်စုကို ကိုယ်စားပြုသူမည်သူမဆို အမှတ်ဖြစ်ပါ။



ဒုတိယအကြိမ် အစည်းအဝေး တက်ရောက်သူများစာရင်း

ပုံစံ - ၀-၁၂ - အစည်းအဝေးတက်ရောက်သူများ (FORM PC 12)

လမ်းညွှန်၊ စီမံကိန်း အစည်းအဝေးအားလုံးတွင် အသုံးပြုရန်၊ လူထုစည်းရုံးရေးမှူးက ကျေးဇူးတင်အောင် စစ်ဆေး၍ ပုံစံ ဤအတိုင်းစတင်ရန်အချိန်ယောယောအစည်းအဝေးတက်ရောက်သူများစာရင်းကို ဖြည့်သွင်းရန်

စည်းရုံးရေးမှူးအမည် **ဒေါ်အောင်**

ရက်စွဲ။ **13.1.16** စီမံကိန်းစက်ဝန်းအမှတ်ဖြစ်ပါ (✓)  စက်ဝန်း(၁)  
 စက်ဝန်း(၂)  စက်ဝန်း(၃)  စက်ဝန်း(၄)

ပြည်နယ်/တိုင်းဒေသကြီး  မြို့နယ်  ကျေးရွာအုပ်စု  ကျေးရွာ

တနင်္သာရီတိုင်းဒေသကြီး  ကျွန်းစု **ကလေး** **ကလေး**

အစည်းအဝေးခေါင်းစဉ်။ **ဒီဇင်ဘာ ၂၀၁၅ ခုနှစ် ရွေးချယ်ခွင့်နှင့် ကော်မတီဝင် ဖြစ်လာစေရန်**

စဉ်	အမည်	ကျား (✓)	မ (✓)	အိမ်ထောင် စုကိုယ်စားလှယ် (✓) <sup>(၁)</sup>	လူမျိုး	လက်မှတ်
၁	ဒေါ်အောင်				ဗမာ	[Signature]
၂	ဒေါ်အောင်				ဗမာ	[Signature]
၃	ဒေါ်အောင်				ဗမာ	[Signature]
၄	ဒေါ်အောင်				ဗမာ	[Signature]
၅	ဒေါ်အောင်				ဗမာ	[Signature]
၆	ဒေါ်အောင်				ဗမာ	[Signature]
၇	ဒေါ်အောင်				ဗမာ	[Signature]
၈	ဒေါ်အောင်				ဗမာ	[Signature]
၉	ဒေါ်အောင်				ဗမာ	[Signature]
၁၀	ဒေါ်အောင်				ဗမာ	[Signature]
၁၁	ဒေါ်အောင်				ဗမာ	[Signature]
၁၂	ဒေါ်အောင်				ဗမာ	[Signature]
၁၃	ဒေါ်အောင်				ဗမာ	[Signature]
၁၄	ဒေါ်အောင်				ဗမာ	[Signature]
၁၅	ဒေါ်အောင်				ဗမာ	[Signature]
၁၆	ဒေါ်အောင်				ဗမာ	[Signature]
၁၇	ဒေါ်အောင်				ဗမာ	[Signature]
၁၈	ဒေါ်အောင်				ဗမာ	[Signature]
၁၉	ဒေါ်အောင်				ဗမာ	[Signature]
၂၀	ဒေါ်အောင်				ဗမာ	[Signature]
၂၁	ဒေါ်အောင်				ဗမာ	[Signature]
၂၂	ဒေါ်အောင်				ဗမာ	[Signature]
၂၃	ဒေါ်အောင်				ဗမာ	[Signature]
၂၄	ဒေါ်အောင်				ဗမာ	[Signature]
၂၅	ဒေါ်အောင်				ဗမာ	[Signature]
၂၆	ဒေါ်အောင်				ဗမာ	[Signature]
၂၇	ဒေါ်အောင်				ဗမာ	[Signature]
၂၈	ဒေါ်အောင်				ဗမာ	[Signature]
၂၉	ဒေါ်အောင်				ဗမာ	[Signature]
၃၀	ဒေါ်အောင်				ဗမာ	[Signature]

(၁) အိမ်ထောင်ဦးစီးဖြစ်ရန်မလိုပါ။ အမျိုးသား/အမျိုးသမီး အိမ်ထောင်စု တစ်စုကို ကိုယ်စားပြုသူမည်သူမဆို အမှတ်ခြစ်ပါ။

ပုံစံ - ၈-၁၂ - အစည်းအဝေးတက်ရောက်သူများ (FORM PC 12)

လမ်းညွှန်၊ စီမံကိန်း၊ အစည်းအဝေးအားလုံးတွင် အသုံးပြုရန်၊ လူထုစည်းရုံးရေးများက တောင်းဆို တွင်းထင်းစဉ် စစ်ဆေး၍ ပုံစံ ၂၊ စီမံကိန်းစက်စဉ်းအပိုင်းစာအုပ်၊ အစည်းအဝေးတက်ရောက်သူများစာရင်းကို ဖြည့်စွက်ရန်

စည်းရုံးရေးမှူးအမည် ဒေါ်လှနုအေး  
ရက်စွဲ 2020.11.16

စီမံကိန်းစက်စဉ်းအမှတ်(ဖြစ်ပါ)   စက်စဉ်း(၁)  
 စက်စဉ်း(၂)  စက်စဉ်း(၃)  စက်စဉ်း(၄)

ပြည်နယ်/ တိုင်းဒေသကြီး တနင်္သာရီတိုင်းဒေသကြီး	မြို့နယ် ကျွန်းစု	ကျေးရွာအုပ်စု ကွမ်ပီ	ကျေးရွာ ကစင်းရွာ
--	----------------------	-------------------------	---------------------

အစည်းအဝေးခေါင်းစဉ် အိမ်ထောင်စွဲ သေဒုစွဲ နှင့် ဂေဟစက်စဉ်း အဖွဲ့အစည်း ဖွဲ့စည်းခြင်း

စဉ်	အမည်	ကျား (V)	မ (V)	အိမ်ထောင် စုကိုယ်စား လှယ်(V) <sup>(၁)</sup>	လူစဉ်	လက်မှတ်
၁	ကျွန်းစိုင်း				မဟုတ်	ထွန်းနိုင်
၂	ကျွန်းစိုင်း				ကျား	ကျွန်းစိုင်း
၃	ကျွန်းစိုင်း				"	ကျွန်းစိုင်း
၄	ကျွန်းစိုင်း				"	ကျွန်းစိုင်း
၅	ကျွန်းစိုင်း				"	ကျွန်းစိုင်း
၆	ကျွန်းစိုင်း				ကျား	ကျွန်းစိုင်း
၇	ကျွန်းစိုင်း				မဟုတ်	ကျွန်းစိုင်း
၈	ကျွန်းစိုင်း				"	ကျွန်းစိုင်း
၉	ကျွန်းစိုင်း				ကျား	ကျွန်းစိုင်း
၁၀	ကျွန်းစိုင်း				ကျား	ကျွန်းစိုင်း
၁၁	ကျွန်းစိုင်း				မဟုတ်	ကျွန်းစိုင်း
၁၂	ကျွန်းစိုင်း				"	ကျွန်းစိုင်း
၁၃	ကျွန်းစိုင်း				"	ကျွန်းစိုင်း
၁၄	ကျွန်းစိုင်း				"	ကျွန်းစိုင်း
၁၅	ကျွန်းစိုင်း				"	ကျွန်းစိုင်း
၁၆	ကျွန်းစိုင်း				"	ကျွန်းစိုင်း
၁၇	ကျွန်းစိုင်း				"	ကျွန်းစိုင်း
၁၈	ကျွန်းစိုင်း				"	ကျွန်းစိုင်း
၁၉	ကျွန်းစိုင်း				"	ကျွန်းစိုင်း
၂၀	ကျွန်းစိုင်း				"	ကျွန်းစိုင်း
၂၁	ကျွန်းစိုင်း				"	ကျွန်းစိုင်း
၂၂	ကျွန်းစိုင်း				"	ကျွန်းစိုင်း
၂၃	ကျွန်းစိုင်း				"	ကျွန်းစိုင်း
၂၄	ကျွန်းစိုင်း				"	ကျွန်းစိုင်း
၂၅	ကျွန်းစိုင်း				"	ကျွန်းစိုင်း
၂၆	ကျွန်းစိုင်း				"	ကျွန်းစိုင်း
၂၇	ကျွန်းစိုင်း				"	ကျွန်းစိုင်း
၂၈	ကျွန်းစိုင်း				"	ကျွန်းစိုင်း
၂၉	ကျွန်းစိုင်း				"	ကျွန်းစိုင်း
၃၀	ကျွန်းစိုင်း				"	ကျွန်းစိုင်း

စုစုပေါင်း: ၃၇

(၁) အိမ်ထောင်စွဲစီးခြင်းဖြစ်ရန်မလိုပါ။ အမျိုးသား/အမျိုးသမီး အိမ်ထောင်စု တစ်စုကို ကိုယ်စားပြုသူမည်သူမဆို အမှတ်ခြစ်ပါ။





၂၀. ၃၂

ပုံစံ - ၀-၁၂ - အစည်းအဝေးတက်ရောက်သူများ (FORM PC 12)

လမ်းညွှန်၊ စီမံကိန်း အစည်းအဝေးအားလုံးတွင် အသုံးပြုရန်၊ လူထုစည်းရုံးရေးမှူးက ကျေးဇူးတင်စွာ ဆွေးနွေးရာတွင် စစ်ဆေး၍ ပုံစံ ဟုတ်ကောင်းစွာဖြည့်စွက်ပြီးနောက် အစည်းအဝေးတက်ရောက်သူများစာရင်းကို ဖြည့်စွက်ရန်

စည်းရုံးရေးမှူးအမည် **ဒေါ်ဖြူသူ**

ရက်စွဲ။ **၂၃. ၁. ၂၀၁၆**

စီမံကိန်းစက်ဝန်းအမှတ်(၁)  စက်ဝန်း(၁)   
 စက်ဝန်း(၂)  စက်ဝန်း(၃)  စက်ဝန်း(၄)

ပြည်နယ်/ တိုင်းဒေသကြီး တနင်္သာရီတိုင်းဒေသကြီး

မြို့နယ် ကွန်းဂ

ကျေးရွာအုပ်စု **ကျေးရွာ**

ကျေးရွာ **ကျေးရွာ**

အစည်းအဝေးခေါင်းစဉ်။ **စီမံကိန်းလုပ်ငန်းရှင်းချက်နှင့် ဆွေးနွေးရန် တက်ရောက်ရန် ဖြစ်ရန် စာရင်း**

စဉ်	အမည်	ကျား (V)	မ (V)	အိမ်ထောင်စုကိုယ်စားလှယ် (V) <sup>(၁)</sup>	လူနံပါတ်	လက်မှတ်
၁	ဒေါ်ခင်စွယ်စု		✓		၉ ၇၇၈၈	Kuith
✓	ဒေါ်ဖြူသူ				၂၂ ၉၅၇	ဖြူသူ
၂	ဒေါ်ခင်စု		✓			၁၃၆၀
၃	ဒေါ်ခင်စု		✓		၈၇၆	ဖြူသူ
၄	ဒေါ်ခင်စု		✓		၈၇၆	ဖြူသူ
၅	ဒေါ်ခင်စု		✓		၈၇၆	ဖြူသူ
၆	ဒေါ်ခင်စု		✓		၈၇၆	ဖြူသူ
၇	ဒေါ်ခင်စု		✓		၈၇၆	ဖြူသူ
၈	ဒေါ်ခင်စု		✓		၈၇၆	ဖြူသူ
၉	ဒေါ်ခင်စု		✓		၈၇၆	ဖြူသူ
၁၀	ဒေါ်ခင်စု		✓		၈၇၆	ဖြူသူ
၁၁	ဒေါ်ခင်စု		✓		၈၇၆	ဖြူသူ
၁၂	ဒေါ်ခင်စု		✓		၈၇၆	ဖြူသူ
၁၃	ဒေါ်ခင်စု		✓		၈၇၆	ဖြူသူ
၁၄	ဒေါ်ခင်စု		✓		၈၇၆	ဖြူသူ
၁၅	ဒေါ်ခင်စု		✓		၈၇၆	ဖြူသူ
၁၆	ဒေါ်ခင်စု		✓		၈၇၆	ဖြူသူ
၁၇	ဒေါ်ခင်စု		✓		၈၇၆	ဖြူသူ
၁၈	ဒေါ်ခင်စု		✓		၈၇၆	ဖြူသူ
၁၉	ဒေါ်ခင်စု		✓		၈၇၆	ဖြူသူ
၂၀	ဒေါ်ခင်စု		✓		၈၇၆	ဖြူသူ
၂၁	ဒေါ်ခင်စု		✓		၈၇၆	ဖြူသူ
၂၂	ဒေါ်ခင်စု		✓		၈၇၆	ဖြူသူ
၂၃	ဒေါ်ခင်စု		✓		၈၇၆	ဖြူသူ
၂၄	ဒေါ်ခင်စု		✓		၈၇၆	ဖြူသူ
၂၅	ဒေါ်ခင်စု		✓		၈၇၆	ဖြူသူ
၂၆	ဒေါ်ခင်စု		✓		၈၇၆	ဖြူသူ
၂၇	ဒေါ်ခင်စု		✓		၈၇၆	ဖြူသူ
၂၈	ဒေါ်ခင်စု		✓		၈၇၆	ဖြူသူ
၂၉	ဒေါ်ခင်စု		✓		၈၇၆	ဖြူသူ
၃၀	ဒေါ်ခင်စု		✓		၈၇၆	ဖြူသူ

(၁) အိမ်ထောင်စဉ်စီးခြင်းမရှိပါ။ အမျိုးသား/အမျိုးသမီး အိမ်ထောင်စု တစ်စုကို ကိုယ်စားပြုသူမည်သူမဆို အမှတ်ခြစ်ပါ။



ပုံစံ - ၈-၁၂ - အစည်းအဝေးတက်ရောက်သူများ (FORM PC 12)

လမ်းညွှန်၊ စီမံကိန်း အစည်းအဝေးအားလုံးတွင် အသုံးပြုရန်၊ လူထုစည်းရုံးရေးများက ကျေးဇူးတင်ပေးသည့် ကွင်းဆင်းစဉ် စစ်စစ်ချိန်မှစ၍ ပုံစံ ၂ စီမံကိန်းစနစ်နှင့် အညီ အစည်းအဝေးတက်ရောက်သူများစာရင်းကို ဖြည့်စွက်ရန် စည်းရုံးရေးများအပေါ်

ရက်စွဲ - ၂၅-၁-၂၀၁၆

စီမံကိန်းစနစ်အပူတ်ဖြစ်ပါ (V)  စက်ဝန်း(၀)  
 စက်ဝန်း(၂)  စက်ဝန်း(၃)  စက်ဝန်း(၄)

ပြည်နယ်/ တိုင်းဒေသကြီး: တနင်္သာရီတိုင်းဒေသကြီး

မြို့နယ်: ကွန်းစု

ကျေးရွာအုပ်စု: ကမ်းကြီး

ကျေးရွာ: ကမ်းကြီး

အစည်းအဝေးခေါင်းစဉ်: စီမံကိန်း ဓမ္မစာအုပ် နှင့် တက်ရောက်မှု စာရင်း ဖြည့်စွက်ခြင်း

စဉ်	အမည်	ကျား (V)	မ (V)	အိမ်ထောင်စုကိုယ်စားလှယ် (V) <sup>(၁)</sup>	လူမျိုး	လက်မှတ်
၁	အောင်စွန်း	✓			ကရင်	စေ့
၂	မောင်စွန်း		✓		မူလ	မောင်စွန်း
၃	မောင်စွန်း		✓		ကရင်	မိုးမိုး
၄	မောင်စွန်း		✓		ကရင်	မောင်စွန်း
၅	မောင်စွန်း		✓		"	မောင်စွန်း
၆	မောင်စွန်း		✓		မူလ	မောင်စွန်း
၇	မောင်စွန်း		✓		မူလ	မောင်စွန်း
၈	မောင်စွန်း		✓		မူလ	မောင်စွန်း
၉	မောင်စွန်း		✓		"	မောင်စွန်း
၁၀	မောင်စွန်း		✓		"	မောင်စွန်း
၁၁	မောင်စွန်း		✓		မူလ	မောင်စွန်း
၁၂	မောင်စွန်း		✓		"	မောင်စွန်း
၁၃	မောင်စွန်း		✓		"	မောင်စွန်း
၁၄	မောင်စွန်း		✓		"	မောင်စွန်း
၁၅	မောင်စွန်း		✓		"	မောင်စွန်း
၁၆	မောင်စွန်း		✓		"	မောင်စွန်း
၁၇	မောင်စွန်း		✓		"	မောင်စွန်း
၁၈	မောင်စွန်း		✓		"	မောင်စွန်း
၁၉	မောင်စွန်း		✓		"	မောင်စွန်း
၂၀	မောင်စွန်း		✓		"	မောင်စွန်း
၂၁	မောင်စွန်း		✓		"	မောင်စွန်း
၂၂	မောင်စွန်း		✓		"	မောင်စွန်း
၂၃	မောင်စွန်း		✓		"	မောင်စွန်း
၂၄	မောင်စွန်း		✓		"	မောင်စွန်း
၂၅	မောင်စွန်း		✓		"	မောင်စွန်း
၂၆	မောင်စွန်း		✓		"	မောင်စွန်း
၂၇	မောင်စွန်း		✓		"	မောင်စွန်း
၂၈	မောင်စွန်း		✓		"	မောင်စွန်း
၂၉	မောင်စွန်း		✓		"	မောင်စွန်း
၃၀	မောင်စွန်း		✓		"	မောင်စွန်း

(၁) အိမ်ထောင်စဉ်စစ်စစ်ဖြစ်ရန်မလိုပါ။ အမျိုးသား/အမျိုးသမီး အိမ်ထောင်စု တစ်ခုကို ကိုယ်စားပြုသူမည်သူမဆို အမှတ်ဖြစ်ပါ။





ပုံစံ - ၈-၁၂ - အစည်းအဝေးတက်ရောက်သူများ (FORM PC 12)

လမ်းညွှန်၊ စီမံကိန်း အစည်းအဝေးအားလုံးတွင် အသုံးပြုရန် လူထုစည်းရုံးရေးမှူးက ကျေးရွာသို့ ကွင်းဆင်းစဉ် စစ်ဆေး၍ ပုံစံ ဤစီမံကိန်းတက်ရောက်သူများ၏ အစည်းအဝေးတက်ရောက် သူများစာရင်းကို ဖြည့်သွင်းရန် စည်းရုံးရေးမှူးအမည် ဒေါ်ဖြူသူ

ရက်စွဲ: ၂၀၂၀-၀၅-၂၆ စီမံကိန်းတက်ရောက်မှုအမှတ်ဖြစ်ပါ (✓)  စက်ဝန်း(ခ)  စက်ဝန်း(၂)  စက်ဝန်း(၃)  စက်ဝန်း(၄)

ပြည်နယ်/ တိုင်းဒေသကြီး: ပြည်နယ် ကျေးရွာအုပ်စု: ကမ်းခြေ ကျေးရွာ: ကင်း၊ ရေခဲ

တနင်္သာရီတိုင်းဒေသကြီး: ကျွန်းစု

စဉ်	အမည်	ကျား (✓)	မ (✓)	အိမ်ထောင်စုကိုယ်စားလှယ် (✓) <sup>(၁)</sup>	လူမျိုး	လက်မှတ်
၁၄	ဒေါ်ဖြူဖြူ		✓		ဗမာ	ဖြူဖြူ
၁၅	ဒေါ်လှလှ		✓		"	လှလှ
၁၆	ဒေါ်ဖြူဖြူ		✓		ဗမာ	ဖြူဖြူ
၁၇	ဒေါ်စန်းစန်း		✓		ဗမာ	ဒေါ်စန်းစန်း
၁၈	ဒေါ်အေးအေး		✓		ဗမာ	အေးအေး
၁၉	ဒေါ်အေးအေး		✓		ဗမာ	အေးအေး
၂၀	ဒေါ်အေးအေး		✓		ဗမာ	အေးအေး
၂၁	ဒေါ်အေးအေး		✓		ဗမာ	အေးအေး
၂၂	ဒေါ်အေးအေး		✓		ဗမာ	အေးအေး
၂၃	ဒေါ်အေးအေး		✓		ဗမာ	အေးအေး
၂၄	ဒေါ်အေးအေး		✓		ဗမာ	အေးအေး
၂၅	ဒေါ်အေးအေး		✓		ဗမာ	အေးအေး
၂၆	ဒေါ်အေးအေး		✓		ဗမာ	အေးအေး
၂၇	ဒေါ်အေးအေး		✓		ဗမာ	အေးအေး
၂၈	ဒေါ်အေးအေး		✓		ဗမာ	အေးအေး
၂၉	ဒေါ်အေးအေး		✓		ဗမာ	အေးအေး
၃၀	ဒေါ်အေးအေး		✓		ဗမာ	အေးအေး
၃၁	ဒေါ်အေးအေး		✓		ဗမာ	အေးအေး
၃၂	ဒေါ်အေးအေး		✓		ဗမာ	အေးအေး
၃၃	ဒေါ်အေးအေး		✓		ဗမာ	အေးအေး
၃၄	ဒေါ်အေးအေး		✓		ဗမာ	အေးအေး
၃၅	ဒေါ်အေးအေး		✓		ဗမာ	အေးအေး
၃၆	ဒေါ်အေးအေး		✓		ဗမာ	အေးအေး
၃၇	ဒေါ်အေးအေး		✓		ဗမာ	အေးအေး
၃၈	ဒေါ်အေးအေး		✓		ဗမာ	အေးအေး
၃၉	ဒေါ်အေးအေး		✓		ဗမာ	အေးအေး
၄၀	ဒေါ်အေးအေး		✓		ဗမာ	အေးအေး

(၁) အိမ်ထောင်စဉ်စီးခြင်းဖြစ်ရန်မလိုပါ။ အမျိုးသား/အမျိုးသမီး အိမ်ထောင်စု တစ်ခုကို ကိုယ်စားပြုသူမည်သူမဆို အမှတ်ဖြစ်ပါ။



ပုံစံ - ၈-၁၂ - အစည်းအဝေးတက်ရောက်သူများ (FORM PC 12)

လမ်းညွှန်၊ စီမံကိန်း အစည်းအဝေးအားလုံးတွင် အသုံးပြုရန်၊ လူထုစည်းရုံးရေးမှူးက ကျေးဇူးတင် ကြားဆင်းစဉ် စစ်ဆေး၍ ပုံစံ ၂ စီမံကိန်းဝက်ဝန်းအချိန်ဇယားပါ အစည်းအဝေးတက်ရောက် သူများစာရင်းကို ဖြည့်သွင်းရန်

စည်းရုံးရေးမှူးအမည် - ဒေါ်ဖြူသူ

ရက်စွဲ၊ 13.01.2016  စီမံကိန်းဝက်ဝန်းအမှတ်ဖြစ်ပါ (✓)  ဝက်ဝန်း (၁)  ဝက်ဝန်း (၂)  ဝက်ဝန်း (၃)  ဝက်ဝန်း (၄)

ပြည်နယ်/ တိုင်းဒေသကြီး	မြို့နယ်	ကျေးရွာအုပ်စု	ကျေးရွာ
တနင်္သာရီတိုင်းဒေသကြီး	ကျွန်းဝှက်	ကျေးရွာအုပ်စု	ကျေးရွာ

အစည်းအဝေးခေါင်းစဉ်၊ စီမံကိန်း လုပ်ငန်းစဉ် ရှေးသူမြင်းနှင့် ကော်စတင် ဖြန့်ဖြူးမှု အစည်းအဝေး

စဉ်	အမည်	ကျား (✓)	မ (✓)	အိမ်ထောင်စုကိုယ်စားလှယ် (✓) <sup>(၁)</sup>	လူမျိုး	လက်မှတ်
၀၁	ဒေါ်နီနီ		✓		ဗုဒ္ဓ	ဒေါ်နီနီ
၀၂	ဒေါ်စုစု		✓		"	ဒေါ်စုစု
၀၃	ဒေါ်အေးအေး		✓		"	ဒေါ်အေးအေး
၀၄	ဒေါ်အေးအေး		✓		"	ဒေါ်အေးအေး
၀၅	ဒေါ်အေးအေး		✓		"	ဒေါ်အေးအေး
၀၆	ဒေါ်အေးအေး		✓		ကရင်	ဒေါ်အေးအေး
၀၇	ဒေါ်အေးအေး		✓		"	ဒေါ်အေးအေး
၀၈	ဒေါ်အေးအေး		✓		"	ဒေါ်အေးအေး
၀၉	ဒေါ်အေးအေး		✓		"	ဒေါ်အေးအေး
၁၀	ဒေါ်အေးအေး		✓		"	ဒေါ်အေးအေး
၁၁	ဒေါ်အေးအေး		✓		"	ဒေါ်အေးအေး
၁၂	ဒေါ်အေးအေး		✓		"	ဒေါ်အေးအေး
၁၃	ဒေါ်အေးအေး		✓		"	ဒေါ်အေးအေး
၁၄	ဒေါ်အေးအေး		✓		"	ဒေါ်အေးအေး
၁၅	ဒေါ်အေးအေး		✓		"	ဒေါ်အေးအေး
၁၆	ဒေါ်အေးအေး		✓		"	ဒေါ်အေးအေး
၁၇	ဒေါ်အေးအေး		✓		"	ဒေါ်အေးအေး
၁၈	ဒေါ်အေးအေး		✓		"	ဒေါ်အေးအေး
၁၉	ဒေါ်အေးအေး		✓		"	ဒေါ်အေးအေး
၂၀	ဒေါ်အေးအေး		✓		"	ဒေါ်အေးအေး

၂/၁၅

အိမ်ထောင်စုစီစဉ်ရန်မလိုပါ။ အမျိုးသား/အမျိုးသမီး အိမ်ထောင်စု တစ်စုကို ကိုယ်စားပြုသူမည်သူမဆို အမှတ်ခြစ်ပါ။





Date .....

စောစောစော... ဦးစော... ဦးစော... ဦးစော...  
တင်ပို့... ဦးစော... ဦးစော... ဦးစော...  
ဦးစော... ဦးစော... ဦးစော... ဦးစော...  
ဦးစော... ဦးစော... ဦးစော... ဦးစော...  
ဦးစော... ဦးစော... ဦးစော... ဦးစော...

၉

ဦးစော... (၃ - နာရီ)

၁၉၉၅ - ၁၉၉၆

တင်ပို့... ဦးစော... ဦးစော... ဦးစော...  
ဦးစော... ဦးစော... ဦးစော... ဦးစော...  
ဦးစော... ဦးစော... ဦးစော... ဦးစော...  
ဦးစော... ဦးစော... ဦးစော... ဦးစော...  
ဦးစော... ဦးစော... ဦးစော... ဦးစော...  
ဦးစော... ဦးစော... ဦးစော... ဦးစော...  
ဦးစော... ဦးစော... ဦးစော... ဦးစော...  
ဦးစော... ဦးစော... ဦးစော... ဦးစော...  
ဦးစော... ဦးစော... ဦးစော... ဦးစော...

Champion

Date .....

12  
 1. **ဘေးအန္တရာယ်** - ဘေးအန္တရာယ်များနှင့် ပတ်သက်သည့် သက်တမ်းကို  
 ကန့်သတ်ပေးခြင်း ဖြစ်သည်။ ယခင်က အန္တရာယ်များကို စောင့်ရှောက် ပြုပြင်  
 ပြင်ဆင်ခြင်း ဖြစ်သည်။ ယခုကတော့ အန္တရာယ်များကို ကာကွယ်ပေးခြင်း ဖြစ်သည်။  
 ဘေးအန္တရာယ်များကို ကာကွယ်ပေးရန်အတွက် အန္တရာယ်ကင်းရှင်းရေး ဖွဲ့စည်း  
 တာဝန်ပေးခြင်း ဖြစ်သည်။ ဘေးအန္တရာယ်များကို ကာကွယ်ပေးရန်အတွက်  
 ဘေးအန္တရာယ်ကင်းရှင်းရေး ဖွဲ့စည်းတာဝန်ပေးခြင်း ဖြစ်သည်။  
 ဘေးအန္တရာယ်ကင်းရှင်းရေး ဖွဲ့စည်းတာဝန်ပေးခြင်း ဖြစ်သည်။  
 ဘေးအန္တရာယ်ကင်းရှင်းရေး ဖွဲ့စည်းတာဝန်ပေးခြင်း ဖြစ်သည်။  
 ဘေးအန္တရာယ်ကင်းရှင်းရေး ဖွဲ့စည်းတာဝန်ပေးခြင်း ဖြစ်သည်။  
 ဘေးအန္တရာယ်ကင်းရှင်းရေး ဖွဲ့စည်းတာဝန်ပေးခြင်း ဖြစ်သည်။  
 ဘေးအန္တရာယ်ကင်းရှင်းရေး ဖွဲ့စည်းတာဝန်ပေးခြင်း ဖြစ်သည်။  
 ဘေးအန္တရာယ်ကင်းရှင်းရေး ဖွဲ့စည်းတာဝန်ပေးခြင်း ဖြစ်သည်။  
 ဘေးအန္တရာယ်ကင်းရှင်းရေး ဖွဲ့စည်းတာဝန်ပေးခြင်း ဖြစ်သည်။  
 ဘေးအန္တရာယ်ကင်းရှင်းရေး ဖွဲ့စည်းတာဝန်ပေးခြင်း ဖြစ်သည်။  
 ဘေးအန္တရာယ်ကင်းရှင်းရေး ဖွဲ့စည်းတာဝန်ပေးခြင်း ဖြစ်သည်။

### ကဏ္ဍအလိုက် ဖွံ့ဖြိုးရေးဦးစားပေး လုပ်ငန်းစဉ်များ



နောက်ဆက်တွဲ (၄) ခြားနားသောအပိုင်းများအတွက် ဦးစားပေးဖွံ့ဖြိုးရေးလုပ်ငန်းစဉ်များ အနှစ်ချုပ်

မူရင်းသည်အား VPSC တွင်ထားရှိရပါမည်။ အခြားဌာနဆိုင်ရာများနှင့် ညှိနှိုင်းရန်အတွက် ပိတ္တူအား TPIC သို့ပို့ရပါမည်။ MIS data အနေဖြင့်သွင်းရန်မလိုအပ်ပါ။

	အဆင့်	လုပ်ငန်း	မည်သူဦးစားပေးမလဲ	လ/နှစ်	ကျေးဇူးတင်တာဝန်ခံသူ သို့ အုပ်စု	ပြင်ပမှ မည်သူ ထောက်ပံ့ မလဲ
အပြည်အထောက်အပံ့	1.	သင်္ချာစာမေးပွဲ	<input checked="" type="checkbox"/> မ <input checked="" type="checkbox"/> ဘု	2016	ကျေးဇူးတင် ၂၅ ယူအေ	ပုဆိုးလုပ်ငန်းစဉ်
	2.	ဒေါက်တာ ဖုန်း	<input checked="" type="checkbox"/> မ <input checked="" type="checkbox"/> ဘု			
	3.	ဆေးဝါးအစားအထောက်အပံ့	<input checked="" type="checkbox"/> မ <input checked="" type="checkbox"/> ဘု			
	၄.	ဒေါက်တာ ဖုန်း	<input checked="" type="checkbox"/> မ <input checked="" type="checkbox"/> ဘု			
			<input type="checkbox"/> မ <input type="checkbox"/> ဘု			
အသက်မွေးဝမ်းကျောင်းမှု/ပိုင်ရှင်များ	၅.	ဖွဲ့စည်းရေး	<input checked="" type="checkbox"/> မ <input type="checkbox"/> ဘု <input type="checkbox"/> မ <input type="checkbox"/> ဘု <input type="checkbox"/> မ <input type="checkbox"/> ဘု <input type="checkbox"/> မ <input type="checkbox"/> ဘု			
			<input type="checkbox"/> မ <input type="checkbox"/> ဘု <input type="checkbox"/> မ <input type="checkbox"/> ဘု <input type="checkbox"/> မ <input type="checkbox"/> ဘု <input type="checkbox"/> မ <input type="checkbox"/> ဘု			
			<input type="checkbox"/> မ <input type="checkbox"/> ဘု <input type="checkbox"/> မ <input type="checkbox"/> ဘု <input type="checkbox"/> မ <input type="checkbox"/> ဘု <input type="checkbox"/> မ <input type="checkbox"/> ဘု			
			<input type="checkbox"/> မ <input type="checkbox"/> ဘု <input type="checkbox"/> မ <input type="checkbox"/> ဘု <input type="checkbox"/> မ <input type="checkbox"/> ဘု <input type="checkbox"/> မ <input type="checkbox"/> ဘု			
			<input type="checkbox"/> မ <input type="checkbox"/> ဘု <input type="checkbox"/> မ <input type="checkbox"/> ဘု <input type="checkbox"/> မ <input type="checkbox"/> ဘု <input type="checkbox"/> မ <input type="checkbox"/> ဘု			
			<input type="checkbox"/> မ <input type="checkbox"/> ဘု <input type="checkbox"/> မ <input type="checkbox"/> ဘု <input type="checkbox"/> မ <input type="checkbox"/> ဘု <input type="checkbox"/> မ <input type="checkbox"/> ဘု			
			<input type="checkbox"/> မ <input type="checkbox"/> ဘု <input type="checkbox"/> မ <input type="checkbox"/> ဘု <input type="checkbox"/> မ <input type="checkbox"/> ဘု <input type="checkbox"/> မ <input type="checkbox"/> ဘု			
ကျန်းမာရေးနှင့် အာဟာရ			<input type="checkbox"/> မ <input type="checkbox"/> ဘု <input type="checkbox"/> မ <input type="checkbox"/> ဘု <input type="checkbox"/> မ <input type="checkbox"/> ဘု <input type="checkbox"/> မ <input type="checkbox"/> ဘု			
			<input type="checkbox"/> မ <input type="checkbox"/> ဘု <input type="checkbox"/> မ <input type="checkbox"/> ဘု <input type="checkbox"/> မ <input type="checkbox"/> ဘု <input type="checkbox"/> မ <input type="checkbox"/> ဘု			
			<input type="checkbox"/> မ <input type="checkbox"/> ဘု <input type="checkbox"/> မ <input type="checkbox"/> ဘု <input type="checkbox"/> မ <input type="checkbox"/> ဘု <input type="checkbox"/> မ <input type="checkbox"/> ဘု			
			<input type="checkbox"/> မ <input type="checkbox"/> ဘု <input type="checkbox"/> မ <input type="checkbox"/> ဘု <input type="checkbox"/> မ <input type="checkbox"/> ဘု <input type="checkbox"/> မ <input type="checkbox"/> ဘု			
			<input type="checkbox"/> မ <input type="checkbox"/> ဘု <input type="checkbox"/> မ <input type="checkbox"/> ဘု <input type="checkbox"/> မ <input type="checkbox"/> ဘု <input type="checkbox"/> မ <input type="checkbox"/> ဘု			
			<input type="checkbox"/> မ <input type="checkbox"/> ဘု <input type="checkbox"/> မ <input type="checkbox"/> ဘု <input type="checkbox"/> မ <input type="checkbox"/> ဘု <input type="checkbox"/> မ <input type="checkbox"/> ဘု			
			<input type="checkbox"/> မ <input type="checkbox"/> ဘု <input type="checkbox"/> မ <input type="checkbox"/> ဘု <input type="checkbox"/> မ <input type="checkbox"/> ဘု <input type="checkbox"/> မ <input type="checkbox"/> ဘု			
အခြား	6.	အခြားအစားအထောက်အပံ့	<input checked="" type="checkbox"/> မ <input checked="" type="checkbox"/> ဘု <input type="checkbox"/> မ <input type="checkbox"/> ဘု <input type="checkbox"/> မ <input type="checkbox"/> ဘု <input type="checkbox"/> မ <input type="checkbox"/> ဘု			
			<input type="checkbox"/> မ <input type="checkbox"/> ဘု <input type="checkbox"/> မ <input type="checkbox"/> ဘု <input type="checkbox"/> မ <input type="checkbox"/> ဘု <input type="checkbox"/> မ <input type="checkbox"/> ဘု			
			<input type="checkbox"/> မ <input type="checkbox"/> ဘု <input type="checkbox"/> မ <input type="checkbox"/> ဘု <input type="checkbox"/> မ <input type="checkbox"/> ဘု <input type="checkbox"/> မ <input type="checkbox"/> ဘု			
			<input type="checkbox"/> မ <input type="checkbox"/> ဘု <input type="checkbox"/> မ <input type="checkbox"/> ဘု <input type="checkbox"/> မ <input type="checkbox"/> ဘု <input type="checkbox"/> မ <input type="checkbox"/> ဘု			
			<input type="checkbox"/> မ <input type="checkbox"/> ဘု <input type="checkbox"/> မ <input type="checkbox"/> ဘု <input type="checkbox"/> မ <input type="checkbox"/> ဘု <input type="checkbox"/> မ <input type="checkbox"/> ဘု			
			<input type="checkbox"/> မ <input type="checkbox"/> ဘု <input type="checkbox"/> မ <input type="checkbox"/> ဘု <input type="checkbox"/> မ <input type="checkbox"/> ဘု <input type="checkbox"/> မ <input type="checkbox"/> ဘု			
			<input type="checkbox"/> မ <input type="checkbox"/> ဘု <input type="checkbox"/> မ <input type="checkbox"/> ဘု <input type="checkbox"/> မ <input type="checkbox"/> ဘု <input type="checkbox"/> မ <input type="checkbox"/> ဘု			



## VDP အရည်အသွေးထိန်းချုပ်မှု

ထိန်းချုပ်သူ-	ရက်စွဲ-	ရွာ-	VDP ရက်စွဲ
		မြို့နယ်	ကျေးရွာအုပ်စု

VDP စာရွက်စာတမ်းပြီးဆုံးမှုကို စစ်ဆေးပါ။ (OM အရ)

- မျက်နှာဖုံး (အဖုံး)
- မာတိကာ
- ကျေးရွာအခြေခံ (data)
- PSA အကျဉ်းချုပ်နှင့် PRA လုပ်ငန်းစဉ်
- အမျိုးသားအမျိုးသမီး အဖွဲ့များ၏ အခက်အခဲများ
- ကျေးရွာမျှော်မှန်းချက် (ဆွေးနွေးချက် ရလဒ်)
- အမျိုးသား၊ အမျိုးသမီးအဖွဲ့များ သဘောတူထားသည့် (၄) နှစ်အတွက် ဦးစားပေး လုပ်ငန်းများ စာရင်း (အခြေခံ အဆောက်အအုံ၊ အသက်မွေးမှု၊ ပညာရေး၊ လူမှုရေးထိန်းသိမ်းမှု၊ .....)

နောက်ဆက်တွဲများ

- လူမှုရေးအကဲဖြတ်မှု၊ စာရွက်စာတမ်း၊ ဓါတ်ပုံနှင့် PRA လုပ်ငန်းစဉ်၊ မြေပုံများပါရမည်၊ စည်းစိမ်ပိုင်ဆိုင်မှု အဆင့်၊ Venn ပုံ.....
- ကျေးရွာစီမံကိန်း ရေးဆွဲရေး အစည်းအဝေးမှတ်တမ်း မိတ္တူ
- ကျေးရွာ၏ အချက်အလက် (PC 1 ပုံစံ)
- ကျေးရွာမျှော်မှန်းချက်

(၂) လူမှုရေးအကဲဖြတ်မှုအရည်အသွေးနှင့် (VDP စစ်ဆေးပါ)

- VDP တွင် ပါဝင်သော ဦးရေ (အမျိုးသားအမျိုးသမီး)
- လူမှုရေးအကဲဖြတ်မှုအရည်အသွေးနှင့် VDP အတွက် ရက်ပေါင်း
- PRA အသုံးပြုမှုအရည်အတွက်
- ပါဝင်သောဦးရေနှင့် လုပ်ငန်းများ မှတ်တမ်းတင်ခြင်း (အစည်းအဝေးမှတ်တမ်း၊ ဓါတ်ပုံ၊ တိုင်းရင်းသားအနည်းစုနှင့် ထိခိုက်လွယ်သောအဖွဲ့များ၊)
  - အလွန်ကောင်
  - ကောင်း
  - ညံ့
- လုပ်ငန်းများမှတ်တမ်းတင်ခြင်းနှင့် အမျိုးသမီးအဖွဲ့အစည်း၏ ရလဒ်အား ခွဲခြားပေးထားသလား၊
  - ရှိ
  - မရှိ
- စီမံကိန်း အရေအတွက် (အမျိုးသား၊ အမျိုးသမီးရွေးချယ်မှုအရေအတွက်)

PRA နှင့်သက်ဆိုင်သော အခြားစီမံကိန်းအရေအတွက် (အမျိုးသားအမျိုးသမီးရွေးချယ်မှုအရေအတွက်)