

ပြည်ထောင်စုသမ္မတမြန်မာနိုင်ငံတော်အစိုးရ
စိုက်ပျိုးရေး၊ မွေးမြူရေးနှင့် ဆည်မြောင်းဝန်ကြီးဌာန
ကျေးလက်ဒေသဖွံ့ဖြိုးတိုးတက်ရေးဦးစီးဌာန

ကျွန်းစုမြို့နယ်



လူထုပဟိုပြုစီမံကိန်း
National Community Driven Development Project
(NCDDP)



ကျေးရွာဖွံ့ဖြိုးရေး အစီအစဉ်
Village Development Plan (VDP)

ပဒဲကောကျေးရွာ၊ ရေကန်တောင်ကျေးရွာအုပ်စု

မာတိကာ

စဉ်	အကြောင်းအရာ	စာမျက်နှာ
၁	ကျွန်းစုမြို့နယ်မြေပုံ	၁
၂	ကျေးရွာအုပ်စုမြေပုံ	၂
၃	ကျေးရွာအုပ်စုတွင် ပါဝင်သောကျေးရွာများစာရင်း	၃
၄	လူထုပူးပေါင်းပါဝင်သော ဆန်းစစ်ခြင်းနှင့် အကဲဖြတ်ခြင်း လုပ်ငန်းစဉ်	၃
၅	ကျေးရွာသမိုင်းကြောင်း	၄
၆	ကျေးရွာသမိုင်းကြောင်းအပေါ် သုံးသပ်ချက်	၄
၇	လူမှုနှင့် အရင်းအမြစ်ပြုမြေပုံ	၅
၈	လူမှုနှင့် အရင်းအမြစ်ပြုမြေပုံအပေါ် သုံးသပ်ချက်	၆
၉	ရာသီခွင်ပြုပြင်ကွဲဒီဇိုင်း	၇
၁၀	ရာသီခွင်ပြုပြင်ကွဲဒီဇိုင်းအပေါ် သုံးသပ်ချက်	၈
၁၁	အဖွဲ့အစည်းချိတ်ဆက်ပြုမြေပုံ	၉
၁၂	အဖွဲ့အစည်းချိတ်ဆက်ပြုမြေပုံအပေါ် သုံးသပ်ချက်	၉
၁၃	ပြဿနာသစ်ပင်များ	၁၀
၁၄	ပြဿနာသစ်ပင်များအပေါ် သုံးသပ်ချက်	၁၁
၁၅	ပင့်ကူအိမ်မြေပုံ	၁၂
၁၆	ပင့်ကူအိမ်မြေပုံအပေါ် သုံးသပ်ချက်	၁၂
၁၇	ထိခိုက်လွယ်အုပ်စုကိုသုံးသပ်ခြင်းဇယား	၁၃
၁၈	ထိခိုက်လွယ်အုပ်စုကိုသုံးသပ်ခြင်းဇယား အပေါ် သုံးသပ်ချက်	၁၄
၁၉	အသက်မွေးဝမ်းကြောင်းပြဇယား	၁၅
၂၀	အသက်မွေးဝမ်းကြောင်းပြဇယားအပေါ် သုံးသပ်ချက်	၁၅
၂၁	မှတ်တမ်းဓါတ်ပုံများ	၁၇
၂၂	ကော်မတီဝင်များစာရင်း	၁၉
၂၃	ကျေးရွာအခြေခံအချက်အလက်များ (ပုံစံ - ၈ - ၁)	၂၀
၂၄	စီမံကိန်းစက်ဝန်းအချိန်ဇယား (ပုံစံ ၈-၂)	၂၃
၂၅	ကျေးရွာဖွံ့ဖြိုးရေး ဦးစားပေး အစီအစဉ် (ပုံစံ ၈-၃)	၂၄
၂၆	ကျေးရွာအုပ်စုစီမံကိန်းလုပ်ငန်းခွဲရွေးချယ်ခြင်း (ပုံစံ ၈-၄)	၂၇
၂၇	အစည်းအဝေးတက်ရောက်သူများစာရင်း	၃၂
၂၈	အစည်းအဝေးမှတ်တမ်းများ	၃၈
၂၉	ကဏ္ဍအလိုက် ဖွံ့ဖြိုးရေး ဦးစားပေးလုပ်ငန်းများ	၄၂
၃၀	VDP အရည်အသွေးထိန်းချုပ်မှု	၄၃

ကျွန်းစုမြို့နယ်အခြေပြမြေပုံ

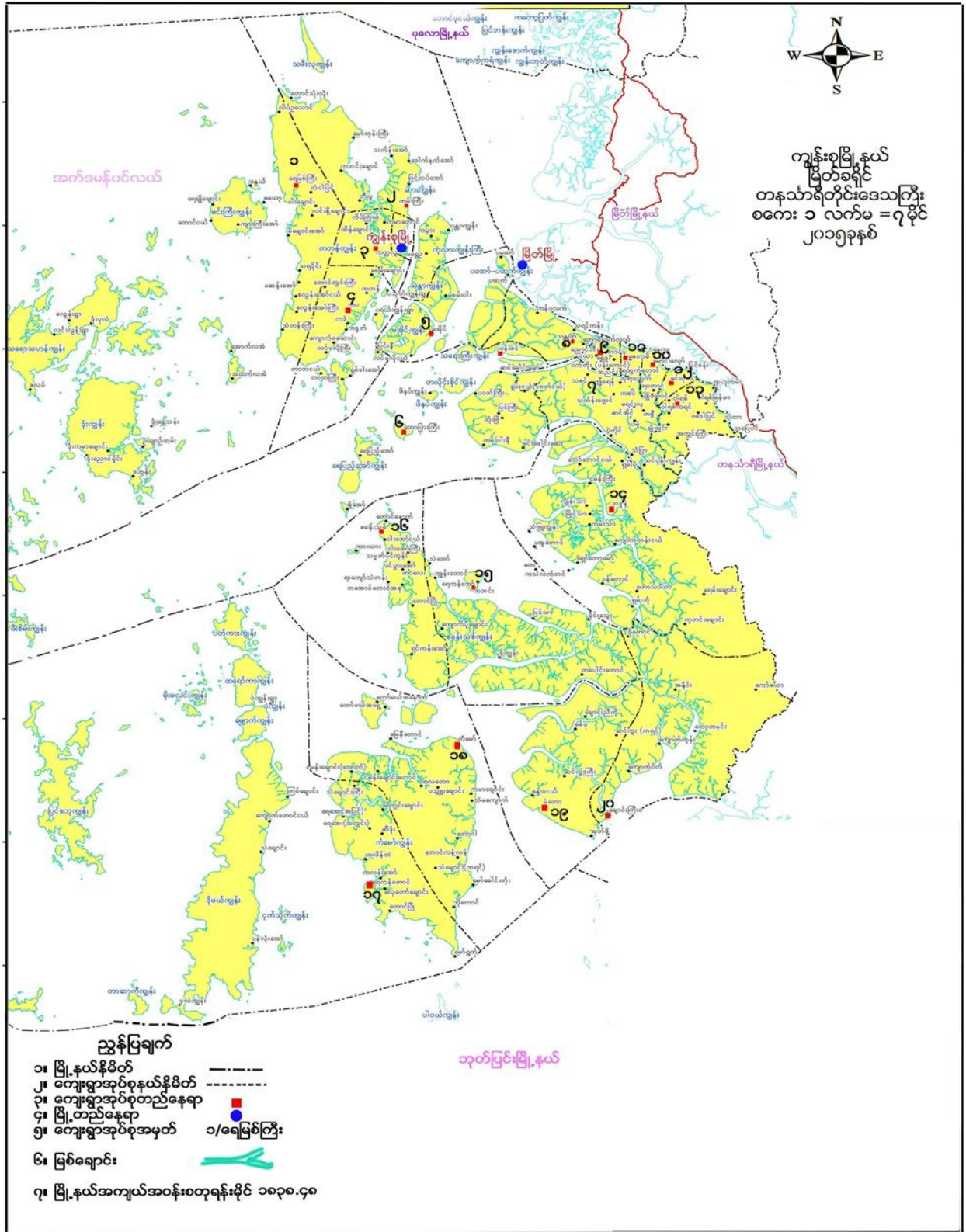

ကျေးရွာအုပ်စုမြေပုံ

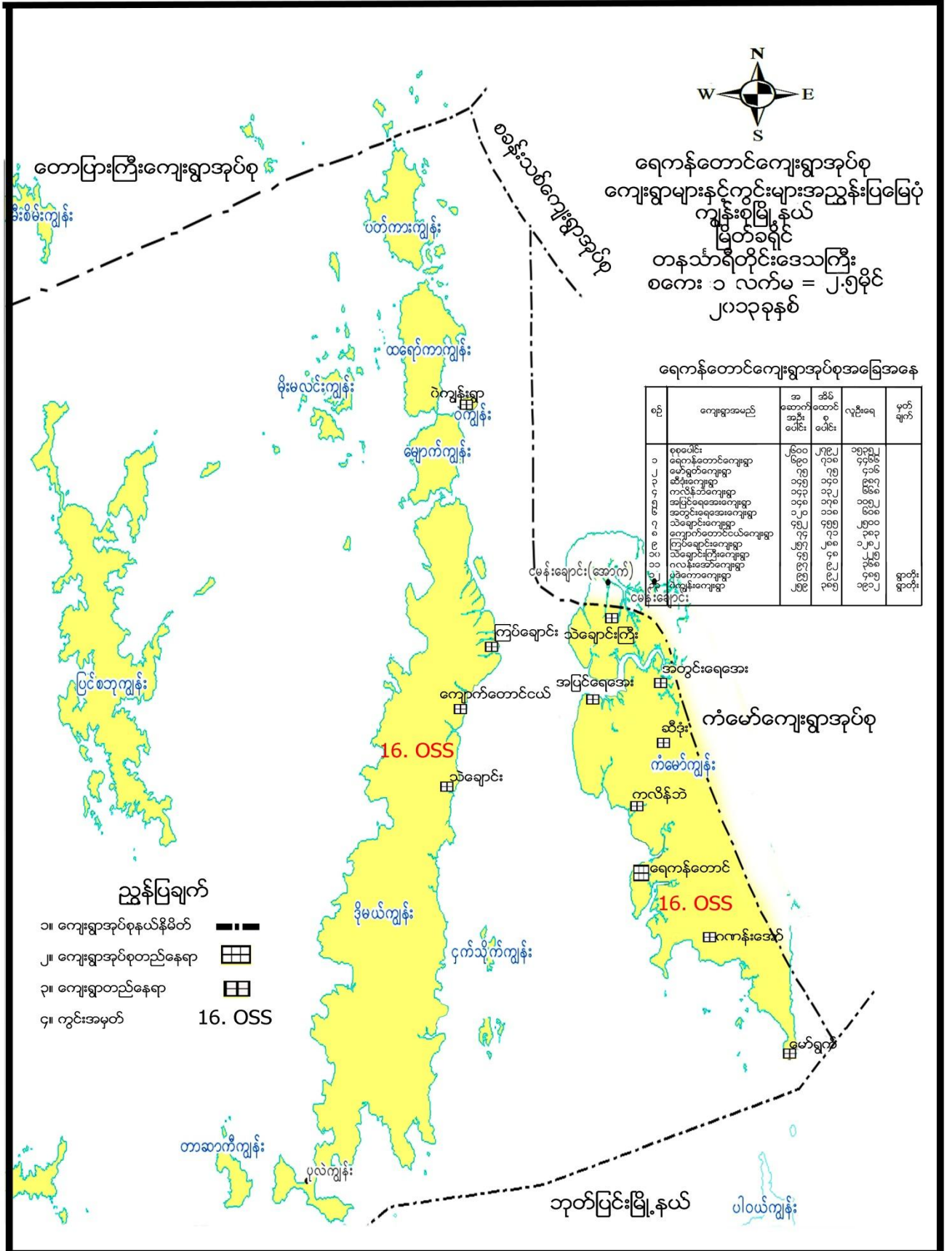

ကျေးရွာအုပ်စုအတွင်းပါဝင်သော ကျေးရွာများ

- ၁ - ရေကန်တောင်ကျေးရွာ
- ၂ - ကလိန်ဘဲကျေးရွာ
- ၃ - ပဒဲကောကျေးရွာ
- ၄ - ဆီခုံးကျေးရွာ
- ၅ - ရေတွင်းချောင်းကျေးရွာ
- ၆ - ကလန်းအော်ကျေးရွာ
- ၇ - မော်ယောကျေးရွာ
- ၈ - ကလောတောကျေးရွာ
- ၉ - ရေအေးကျေးရွာ
- ၁၀ - သဲချောင်ကြီးကျေးရွာ
- ၁၁ - ဝဲကျွန်းကျေးရွာ
- ၁၂ - မိုးမလင်းကျွန်းကျေးရွာ
- ၁၃ - ကြပ်ချောင်းကျေးရွာ
- ၁၄ - ကျောက်တောင်ငယ်ကျေးရွာ
- ၁၅ - သဲချောင်းကျေးရွာ

လူထုပူးပေါင်းပါဝင်သော လူမှုဆန်းစစ်ခြင်းနှင့် အကဲဖြတ်ခြင်း လုပ်ငန်းစဉ် (PSA/PRA) အကျဉ်းချုပ်

စဉ်	အသုံးပြုခဲ့သော PRA Tool များ
၁	ကျေးရွာသမိုင်းကြောင်း
၂	လူမှုနှင့်အရင်းအမြစ်ပြမြေပုံ
၃	ရာသီခွင်ပြ ပြက္ခဒိန်
၄	အဖွဲ့အစည်းချိတ်ဆက်မှုပြမြေပုံ
၅	ပြဿနာသစ်ပင် (၁)
၆	ပြဿနာသစ်ပင် (၂)
၇	ပင့်ကူအိမ်မြေပုံ
၈	ထိခိုက်လွယ်အုပ်စုကိုသုံးသပ်ခြင်းဇယား
၉	အသက်မွေးဝမ်းကြောင်းပြမြေပုံ



ကျေးရွာသမိုင်းကြောင်း

နေ့စွဲ - ၂၀.၁.၂၀၁၆

ပဒဲကောကျေးရွာ သမိုင်းကြောင်း ပါထဲဆွေ.စွေ.သူ ကျား ၁၀ / မ = ၇
 ဦးစောင့်ကျေးရွာ.သူ - ဦးစောကြာထို

ခုနှစ်	ဘကြောင်းအရာ	အကျိုးရလဒ်	အကျိုးခံစားခွင့် ဦးရေ	ထောက်ပံ့ ဖွဲ့စည်း
၁၉၅၀	ခုနှစ်လောက်မှာ ခုနှစ် စတင်ပတ်စပတ် ပဒဲကောပင်များ နားပျော်ပျော်သောကြောင့် ပဒဲကောရွာမှာ အပူဥပဇာတ်	ရွာစတင်မြေဇာ	၃၀၀	
၁၉၇၄	ခုနှစ်မှာ ဆာသင်ကျောင်း ကိုစတင် တည်ဆောက်သည်	ပညာရေးထွန်းကားလာ	ကျောင်းသားဦးရေ (၂၀)	ကိုယ်ထူ/ထ
၂၀၀၂	ခုနှစ်မှာ ဆာသင်ကျောင်း မဟာဂျီ ကို စတင် တည်ဆောက်	၂၅၆ယာန် ကာသာရေး ထွန်းကား	၅၀ (လူဦးရေ)	ကိုယ်ထူ/ထ
၂၀၀၄	ခုနှစ်မှာ အိမ်ထောင်ရေး ကိုထောက်ပံ့ပေး	ရေရရှိမှု ပိုမိုလာ	ကျောင်းသားဦးရေ ၂၀၇/၂၀၇၀ (၇၀) ခန့်	အစိုးရ အဖွဲ့
၂၀၀၁	ခုနှစ်မှာ ကျောင်းဆရာမ/မောင် ဦးစောင့်ကို စတင် တည်ဆောက်	နေထိုင်ရေး စာသင် ပြေစေရန်	(၆ ဦး) ၂၀၇ / ၂၀၇၀	ကိုယ်ထူ/ထ
၂၀၀၄ - ၂၀၀၅	ခုနှစ်မှာ ရွာထွင်းရေးအဖွဲ့အစည်း ဖွဲ့စည်း ခဲ့ နိုင်ရေး အတွက် ရေအဖွဲ့အစည်း ဖွဲ့စည်း ခဲ့ နိုင်ရေး အတွက် အကောင်အထည်ဖော် ဆောင်ရွက် သွားပါသည်။	အဖွဲ့အစည်း ထုတ်ဖော်ရေး အဖွဲ့အစည်း ဖွဲ့စည်း ခဲ့ နိုင်ရေး	အဖွဲ့အစည်း (၆၀) ကျော် ခန့်	ကမ္ဘာ့ဘဏ် ၊ လူ့ထုမပိုင်ဖွဲ့ စီမံကိန်း ၊ ကျေး ဇာန် ဦးစိုး ဌာန

ကျေးရွာသမိုင်းကြောင်းအပေါ် သုံးသပ်ချက်

- နေ့စွဲ - ၂၀.၁.၂၀၁၆
- စတင်ချိန် - ၄:၀၀နာရီ
- ပြီးဆုံးချိန် - ၆:၀၀နာရီ

တနင်္သာရီတိုင်းဒေသကြီး၊ ကျွန်းစုမြို့နယ်၊ ရေကန်တောင်အုပ်စု၊ ပဒဲကောကျေးရွာ ရာအိမ်မှူးအိမ်တွင် ဦးတာရှည်ရှည်မှ ညနေ(၄:၀၀)နာရီခန့်တွင် ပဒဲကောကျေးရွာ သမိုင်းကြောင်း အကြောင်းအားစတင် ဆွေးနွေးခဲ့ပါသည်။ ပဒဲကောကျေးရွာဟုခေါ်ဆိုခြင်းမှာ သတ္တရာဇ်ခနစ် ၁၉၅၀ အချိန်ခန့်က ဤကျေးရွာတွင် အိမ်ခြေ (၈)ဆောင်ဖြင့် စတင်ခဲ့ရာ ရွာတွင်ပဒဲကော အပင်များအလွန်တရာပေါများရာမှ ပဒဲကောရွာဟုအမည် တွင်ခဲ့ပါသည်။ လူဦးရေမှာ (၃၀)ခန့်လောက်ရှိနှင့်ပြီးဖြစ်ပါသည်။ ၁၉၇၄ ခုနှစ်မှာ ပညာရေးထွန်းကားလာစေရန် အတွက်စာသင်ကျောင်းအား ကိုယ်ထူကိုယ်ထစနစ်ဖြင့် စတင်တည်ဆောက်ခဲ့ပါသည်။ ကျောင်းသားဦးရေမှာ (၂၀) ခန့်မျှသာရှိပါသည်။ ၂၀၀၂ ခုနှစ်မှာ ခရစ္စယာန်ဘာသာရေးထွန်းကားစေရန် အတွက် ရွာတွင်နေထိုင်သောလူဦးရေ (၅၀)ခန့် လောက်ထဲမှာ ရွာသူ၊ သားများ

ကိုယ်ထူကိုယ်ထစနစ်ဖြင့် ဘာသာရေး ဓမ္မာရုံ ကိုစတင်တည်ဆောက်ခဲ့ပါသည်။ ၂၀၁၄ခုနှစ်မှာ အင်္ဂလိပ်တိုင်းကို စတင်တူးဖော် (အစိုးရအဖွဲ့)၏ ထောက်ပံ့မှုဖြင့် ရွာတွင်းရေများ ရရှိလာခဲ့ပါသည်။ ကျောင်းသား၊ မိဘ၊ ဆရာများ (၇၀)ခန့် လောက်အကျိုးခံစား ခွင့်ရှိခဲ့ပါသည်။ ၂၀၁၁ ခုနှစ်မှာ ဆရာ၊ဆရာမများ နေထိုင်ရေး အဆင်ပြေစေရန်အတွက် ရပ်ရွာလူထုမှ ကိုယ်ထူကိုယ်ထစနစ်ဖြင့် ဆရာ၊ ဆရာမ ဘော်ဒါဆောင်အားတည်ဆောက်ပေးခဲ့ပါသည်။ ၂၀၁၄-၁၅ တွင် ရွာတွင်းရေလုံလောက်မှု မရရှိပါသဖြင့် ကမ္ဘာ့ဘဏ်၊ လူထုဗဟိုပြုစီမံကိန်းမှ ထောက်ပံ့ငွေဖြင့် တစ်ရပ်ရွာလုံး ရေလုံလောက်စွာသုံးစွဲနိုင်ရန် ရေတံခွန်မှ ရေသွယ်ယူခြင်းလုပ်ငန်းအား တောင်းဆိုကာ အကောင်အထည်ဖော် ဆောင်ရွက်ခဲ့ပါသည်။ ယခုအချိန်၌ အိမ်ခြေ (၆၀) ကျော်ခန့်ရှိသော ဤပဒဲကောရွာလေးတွင် အိမ်တိုင်းစေ့စေ့ကို လုံလောက်စွာသုံးစွဲ နိုင်ခဲ့ပြီးဖြစ်ပါသည်။

- ဦးဆောင်သူ - ဦးစောကြာစိုး
- ပါဝင်ဆွေးနွေးသူ - ကျား (၁၀)၊ မ - (၇)

လူမှုနှင့် အရင်းအမြစ်ပြုပြင်မှု

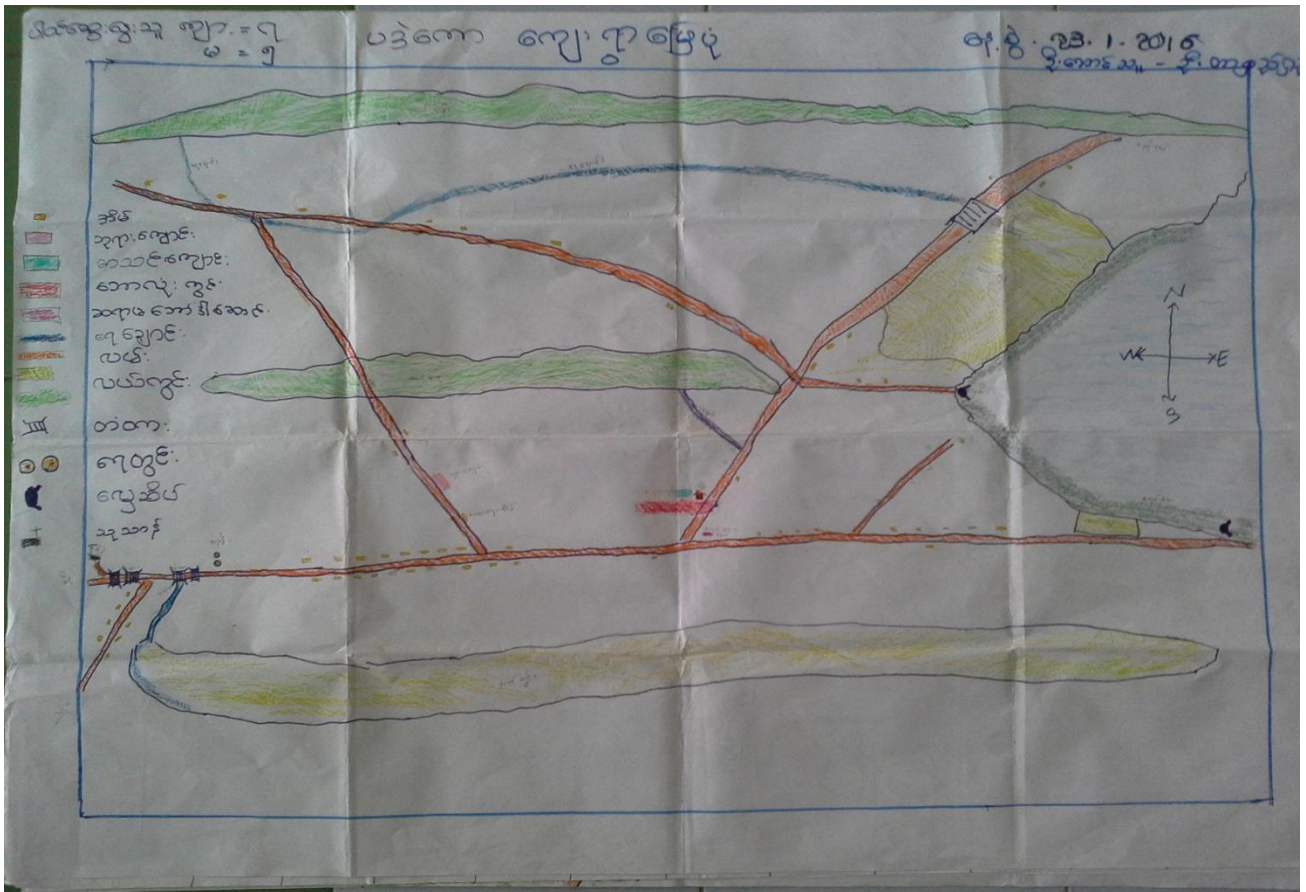



လူမှုနှင့်အရင်းအမြစ်ပြုပြင်ဆင်ယင်ပေးသည့်အဖွဲ့အစည်းများ

- နေ့စွဲ - ၂၃.၁.၂၀၁၆
- စတင်ချိန် - ၂:၀၀နာရီ
- ပြီးဆုံးချိန် - ၄:၀၀နာရီ
- နေရာ - ပဒဲကော ရွာလယ်ဘောလုံးကွင်း

တနင်္သာရီတိုင်းဒေသကြီး၊ ကျွန်းစုမြို့နယ်၊ ရေကန်တောင်အုပ်စု၊ ပဒဲကောကျေးရွာသည် ကံမော်ကျွန်းပေါ်တွင်တည်ရှိပြီး ကျွန်းအသီးသီးမှ ဝိုင်းရံထားသော ရေပေါ်ကျွန်း၌ ရှိသောရွာလေးတစ်ရွာ ဖြစ်သည်။ ဤရွာတွင် လယ်ယာလုပ်ငန်းနှင့် တောင်ယာလုပ်ငန်းများအား အဓိကလုပ်ကိုင်ကြသည်။ ပဒဲကောကျေးရွာတွင် အိမ်ခြေစုစုပေါင်း (၆၄) အိမ်ရှိပြီး အိမ်ထောင်စု (၆၄) ရှိပြီး လူဦးရေမှာ အမျိုးသား(၂၂၂) အမျိုးသမီး (၂၀၉)ဦး စုစုပေါင်းလူဦးရေ (၄၃၁) ဦးနေထိုင်ကြပါသည်။ ပဒဲကောကျေးရွာသည် နေရာကျယ်ပြန့်၊ သောကြောင့် ရွာလယ်ကျောင်းကုန်း၊ ချောင်းဖျား ဟူ၍ခွဲခြားခေါ်လေ့ရှိသည်။ ဤသို့ အိမ်များခွဲခြားနေပါသည် မှာလည်း စားဝတ်နေရေးအတွက် ယာယီပြောင်းရွှေ့နေထိုင်ခြင်း ဖြစ်ပြီးဘုရားကျောင်းတက်ချိန်၌ အားလုံးမှ ရွာလယ်မှဘုရားကျောင်း (မွှာရုံ)၌ ပြန်လည်စုစည်းလေ့ရှိပါသည်။

ပဒဲကောရွာ၌ ဆက်သွယ်ထားသော လမ်းမှာမြေသားလမ်း၊ ရေလမ်းများဖြစ်သောကြောင့် မိုးရာသီ၌ သွားလာရခက်ခဲလှပါသည်။ လမ်းနံဘေးတွင် သဘာဝသစ်တောပေါက်ပင်များနှင့် လယ်ကွင်းများရှိပြီး။ ရေချောင်းဘေးတွင်လည်း သဘာဝသစ်တောများဖြင့် အေးချမ်းသာယာလှပါသည်။ လယ်လုပ်ငန်းနှင့် တောင်ယာကိုသာ အဓိကလုပ်ကိုင်သောကြောင့်လက်လုပ်လက်စား သမားများပြီး ရွာတွင်းဈေးဆိုင်မှာ နည်းပါးလှပြီး ဒေသထွက်ကုန်များနှင့် လိုအပ်သောပစ္စည်းများကို အနီးပတ်ဝန်းကျင်ရှိ ရွာများသို့ ရောင်းချ၊ ဝယ်ယူလေ့ရှိပါသည်။ ဥပမာ- ရေကန်တောင်၊ ကလိန်ဘဲ၊ ဆီခုံး၊ ကံမော် ထိုသို့ရွာများအား ရောင်းချ၊ ဝယ်ယူလေ့ရှိပါသည်။ တခါတရံ မြိတ်မြို့သို့ တက်ရောင်းကာ၊ ကုန်ပစ္စည်းများ ပြန်လည်ဝယ်ယူလေ့ရှိပါသည်။

ပဒဲကောကျေးရွာတွင် ကျန်းမာရေး ဆေးပေးခန်း မရှိသဖြင့် ကျန်းမာရေးနှင့်ပတ်သက်၍ လက်လှမ်းမမီ ဖြစ်ခဲ့ပါသည်။ ငွေကြေးပြည့်စုံသူများသာ မြို့တက်ကာဆေးကုသမှု ခံယူခဲ့ရပါသည်။ မပြေလည်သော ကျဘမ်း သမားများမှာ အနီးပတ်ဝန်းကျင်ရှိ ရွာများတွင်လည်း ဆေးကုသမှုခံယူရန်အတွက် ခက်ခဲနေပါသည်။ လမ်းပန်းဆက်သွယ်မှု မကောင်းခြင်းကြောင့်လည်း အရေးပေါ်လူနာများ အချိန်မီ ဆေးရုံဆေးခန်းသို့ မရောက် ရှိခြင်း၊ ပြဿနာများကြုံတွေ့ရပါသည်။

အနှစ်ချုပ်

ပဒဲကောကျေးရွာတွင် လမ်းပန်းဆက်သွယ်ရေး မကောင်းသဖြင့်သွားလာရခက်ခဲခြင်း၊ မိုးရာသီတွင်လည်း ကျောင်းသူ၊ ကျောင်းသားများကျောင်းတက်ရန် ခက်ခဲခြင်း၊ စီးပွားရေးမပြေလည်မှုကြောင့် မြိတ်မြို့(သို့)အနီးရှိ ရွာအုပ်စုရွာသို့ သွားရောက်ပညာသင်ကြား နိုင်ခြင်းမရှိခဲ့ပါ။ သို့ရာတွင် ကြံ့ရာကျဘမ်း အလုပ်သမားများ များပြားလှပါသည်။ ဗဟုသုတနည်းပါးမှုကြောင့် ပညာတတ်မြောက်မှု နည်းပါးပြီး၊ ကျန်းမာရေး၌လည်း လက်လှမ်းမရှိခြင်းနှင့် စီးပွားရေးမပြေလည်မှု များကြုံတွေ့နေရပါသည်။

ဦးဆောင်ဆွေးနွေးသူ - ဦးတာရှည်ရှည်(ရာအိမ်မှူး)

ပါဝင်ဆွေးနွေးသူ - ကျား - ၇၊ မ - ၅

ရာသီခွင်ပြ ပြက္ခဒိန်

၂၀၁၆.၁.၂၀

ပဒဲကောကျေးရွာ (ရာသီခွင်ပြပြက္ခဒိန်)

ဒီဂရီအောင်မြင်ရေး - ၂၀၁၆ - ၂၀၁၇

ဦးဆောင်သူ - ဦးဆောင်သူ

ရက်စွဲ	၁	၂	၃	၄	၅	၆	၇	၈	၉	၁၀	၁၁	၁၂
ရက်စွဲ	၁	၂	၃	၄	၅	၆	၇	၈	၉	၁၀	၁၁	၁၂
ရာသီဥတု												
ပွဲတော်သဘင်												
ဆရာတော်												
ရောဂါ		နှာစေး သွေးအို	နှာစေး နှာအို ဖျား	ရိုးဗွာ ကော့ပီ ဖျား			ရောသီးကောင်း ဖျား					
ငွေငွေ												
ထွက်ငွေ												
အရက်မှု												
ကောင်းစံအရည်												



ရာသီခွင်ပြ ပြက္ခဒိန် အပေါ်သုံးသပ်ချက်

- နေ့စွဲ ၂၃.၁.၁၆
- စတင်ချိန် - ငြေးဝဟနာရီ
- ပြီးဆုံးချိန် - ၁၁:၀၀နာရီ
- နေရာ - ဦးသောင်းရွှေ(အိမ်)

တနင်္လာရက်တိုင်းဒေသကြီး၊ ကျွန်းစုမြို့နယ်၊ ရေကန်တောင်အုပ်စု၊ ပဒဲကောကျေးရွာ ဦးသောင်းရွှေ(အိမ်) တွင် (၂၃.၁.၂၀၁၆) နံနက် (၄:၀၀)နာရီတွင် ရာသီခွင်ပြ ဇယား၏သုံးသပ်ချက်များကို စတင်ဆွေးနွေးခဲ့ပါသည်။ ဆွေးနွေးပွဲတွင် ကျေးရွာရှိ ရာသီဥတုအခြေအနေ၊ ပွဲလမ်းသဘင်၊ အလုပ်အကိုင်အခြေအနေ၊ ကျန်းမာရေး၊ ဝင်ငွေ၊ ထွက်ငွေ၊ သောက်သုံးရေရရှိမှု နှင့် သဘာဝဘေးအန္တရာယ်များ အပေါ်အဓိကထား ဆွေးနွေးခဲ့ပါသည်။ ပဒဲကောကျေးရွာတွင် ကဆုန်လမှ သီတင်းကျွတ်လအထိ မိုးရွာသွန်းလေ့ရှိပြီး မိုးများသောဒေသတွင် တည်ရှိသည်။ တန်ဆောင်မုန်းလမှ တန်ခူးလအထိ ရာသီဥတု သာယာမှုရှိပါသည်။ ပဒဲကောကျေးရွာတွင် မြန်မာလများအလိုက် ပွဲတော်များမရှိပေမယ့်လည်း တချို့သောလများတွင် ခရစ္စယာန်ဘာသာဝင်များ၏ ပွဲတော်များရှိပြီး မပျက်မကွက်ကျင်းပလေ့ရှိပါသည်။ အလုပ်အကိုင်အနေဖြင့် ကဆုန်လမှ သီတင်းကျွတ်လအထိ လယ်ယာလုပ်ငန်း အလုပ်သမားများနှင့် တောင်ယာခုတ်ထွင်း သမားများလစဉ်ပုံမှန်လုပ်လေ့ရှိပါသည်။ တန်ဆောင်မုန်း၊ နတ်တော်တွင် စပါးများရိတ်သိမ်းကြသည်။ တပိုးတွဲလတွင် ရာဘာခြစ်ပြီး ကျန်ရှိသောလများတွင် ကြုံရာကျဘမ်းလုပ်ငန်းလုပ်ကြပါသည်။ ကျန်းမာရေးအခြေအနေတွင်လည်း ရာသီအလိုက် ရောဂါများဖြစ်ပေါ်လေ့ရှိပါသည်။ တနင်္ဂနွေအတိုင်းအတာအရ လက်လုပ်လက်စားသမားများ သောကြာနှင့် ဝင်ငွေနည်းပြီးထွက်ငွေများနေခြင်း ကိုလည်းကြုံတွေ့ရပါသည်။ ရေရရှိရေးတွင်လည်း ကျေးရွာတွင် ရေလုံလောက်မှုမရှိသဖြင့် ၂၀၁၄-၁၅ တွင်လူထုဗဟိုပြုစီမံကိန်း စက်ဝန်းတွင် ကျေးရွာလူထုကိုယ်တိုင် စီမံကိန်းရုံပုံငွေဖြင့် အကောင်အထည်ဖော်ဆောင်ရွက်သော ရေသွယ်ယူခြင်းလုပ်ငန်း ပြီးသည့်နောက်တွင်ရပ်ရွာ၌ အိမ်တိုင်းစေ့ ရေရရှိသည့်အပြင် ဒေသထွက်ကုန်ဖြစ်သော သစ်သီးဝလံများ ယခင်နှစ်တွေထက် ပိုမိုထွက်ရှိလာခဲ့ပါသည်။

အနှစ်ချုပ်

အလုပ်အကိုင်ရှားပါးခြင်းကြောင့် စီးပွားရေးမပြေလည်ခြင်း၊ စားဝတ်နေရေးခက်ခဲခြင်း၊ ဆင်းရဲသားပေါများခြင်း၊ ကျဘမ်းအလုပ်သမားများ ပေါများခြင်းများရှိပါသည်။ ဆင်းရဲသားများသည် လယ်ပိုင်ရှင်များတွင် အလုပ်ဝင်ရောက်လုပ်ကိုင်ကြသည်။ လယ်ပိုင်ရှင်များလည်း ရှားပါးလှပါသည်။

- ဦးဆောင်ဆွေးနွေးသူ - ဦးသောင်းရွှေ
- ပါဝင်ဆွေးနွေးသူ - ကျား - ၃၊ မ - ၆

ကမ္ဘာ့ဘဏ်၊ လူထုဗဟိုပြုစီမံကိန်း၊ ငှက်ဖျားတိုက်ဖျက်ရေး၊ KNU၊ ဆင်းလျော့၊ ကျေးလက်ဦးစီးဌာနနှင့် အထွေထွေ အုပ်ချုပ်ရေးဦးစီးဌာနများနှင့် ချိတ်ဆက် လုပ်ဆောင်လေ့ရှိသည်။

အနစ်ချုပ်

ပဒဲကောကျေးရွာအဖွဲ့အစည်းချိတ်ဆက်မှု ပြဇယားကြည့်ခြင်းအားဖြင့် ကျေးရွာအတွင်းတွင် ပါတီစွဲ မရှိဘဲ စည်းလုံးညီညွတ်စွာ လက်တွဲလုပ်ကိုင်လေ့ရှိသည် ကိုတွေ့မြင်ရပါသည်။

ဦးဆောင်ဆွေးနွေးသူ - ဦးတာရှည်ရှည် (ရာအိမ်များ)

ပါဝင်ဆွေးနွေးသူ - ကျား - ၆၊ မ - ၇

ပြဿနာသစ်ပင်များ





ပြဿနာသစ်ပင်များအပေါ် သုံးသပ်ချက်

နေ့စွဲ - ၂၃.၁.၂၀၁၆

တနင်္သာရီတိုင်းဒေသကြီး၊ ကျွန်းစုမြို့နယ်၊ ရေကန်တောင်အုပ်စု၊ ပဒဲကောကျေးရွာ၏ အခက်အခဲများကို ဖော်ထုတ်သိရှိနိုင်ရန်နှင့် ရည်မှန်းချက်များကို ဖော်ထုတ်နိုင်ရန် ပြဿနာသစ်ပင် (၂) ပင်ကို အသုံးပြုခဲ့သည်။ ပြဿနာသစ်ပင်(၂) ပင်ကိုကျေးရွာ အတွင်းရှိအပိုင်း (၂)ပိုင်းခွဲ၍အသုံးပြုခဲ့ပါသည်။ စည်းရုံးရေးမှူးများသည် ရွာအတွင်းရှိ ထိုအပိုင်းများအား အရောက်သွားပြီး ကျေးရွာလူထုကိုယ်တိုင် ပူးပေါင်းပါဝင်သော ဆန်းစစ်မှုကို ပြုလုပ်ခဲ့သည်။ ပြဿနာသစ်ပင်(၂)ပင်တွင် ကျေးရွာ၏ အဓိကအခက်အခဲ အဖြစ်စားဝတ်နေရေး၊ စီးပွားရေးအဆင်မပြေခြင်း၊ လမ်းပန်းဆက်သွယ်ရေး၊ သွားလာရေးခက်ခဲခြင်း၊ ပညာရေး နိမ့်ပါးခြင်း၊ ငွေအရင်းအနှီးမရှိခြင်း စသည်အားဖြင့် သုံးသပ်လေ့လာတွေ့ရှိရပါသည်။ ထိုသို့ဆွေးနွေးနေစဉ် အတွင်းရွာသူ၊ ရွာသားအများစုမှာ မိမိတို့မှာ ဆင်းရဲပြီးအလုပ်လက်မဲ့များခြင်း၊ လက်လုပ်လက်စားသမားများ ခြင်းကြောင့်ချေးငွေ များများချပေးပါဟု ဆောင်းဆိုခဲ့သည့်အပြင် စိုက်ပျိုးရေးနည်းပညာနှင့် ဆိုလာမီးများလည်း တောင်းဆိုခဲ့သည်။ ထို့အပြင် တစ်ရွာလုံးအတွက်လည်း အကျိုးရှိပြီး လူမှုရေး၊ ကျန်းမာရေး၊ စီးပွားရေးစသဖြင့် အရာအားလုံးအတွက် အဆင်ပြေစေမည့် အရေးကြီးဆုံးလိုအပ်ချက် လည်းဖြစ်သည့် လမ်းပန်းဆက်သွယ်ရေး ခက်ခဲခြင်းကို ဖြေရှင်းနိုင်ရန် ဆွေးနွေးခဲ့ကြသည်။

အနှစ်ချုပ်

ပြဿနာသစ်ပင်(၂)ပင်နှင့် ဆွေးနွေးမှုများကို လေ့လာခြင်းအားဖြင့် ပဒဲကောကျေးရွာ၌ ပညာတတ်မြောက်မှုနည်းပါးနေခြင်း၊ စီးပွားရေးမပြေလည်မှုကြောင့် ချေးငွေလုပ်ငန်းအား မျှော်လင့်နေခြင်း၊ ဒို့အပြင် လူမှုရေး၊ ကျန်းမာရေး၊ စီးပွားရေးအတွက် အခက်အခဲဖြစ်နေသော လမ်း၊ တံတားများကိုလည်း ပြုပြင်လိုသည့် ဆန္ဒရှိနေသည်ကိုလည်း တွေ့ရှိရပါသည်။

- ဦးဆောင်ဆွေးနွေးသူ - နော်ထီးလာ၊ စောတာရှည်
- ပါဝင်ဆွေးနွေးသူ - ကျား - ၆ ၊ မ - ၈
- ကျား - ၈ ၊ မ - ၇

ပင့်ကူအိမ်မြေပုံ

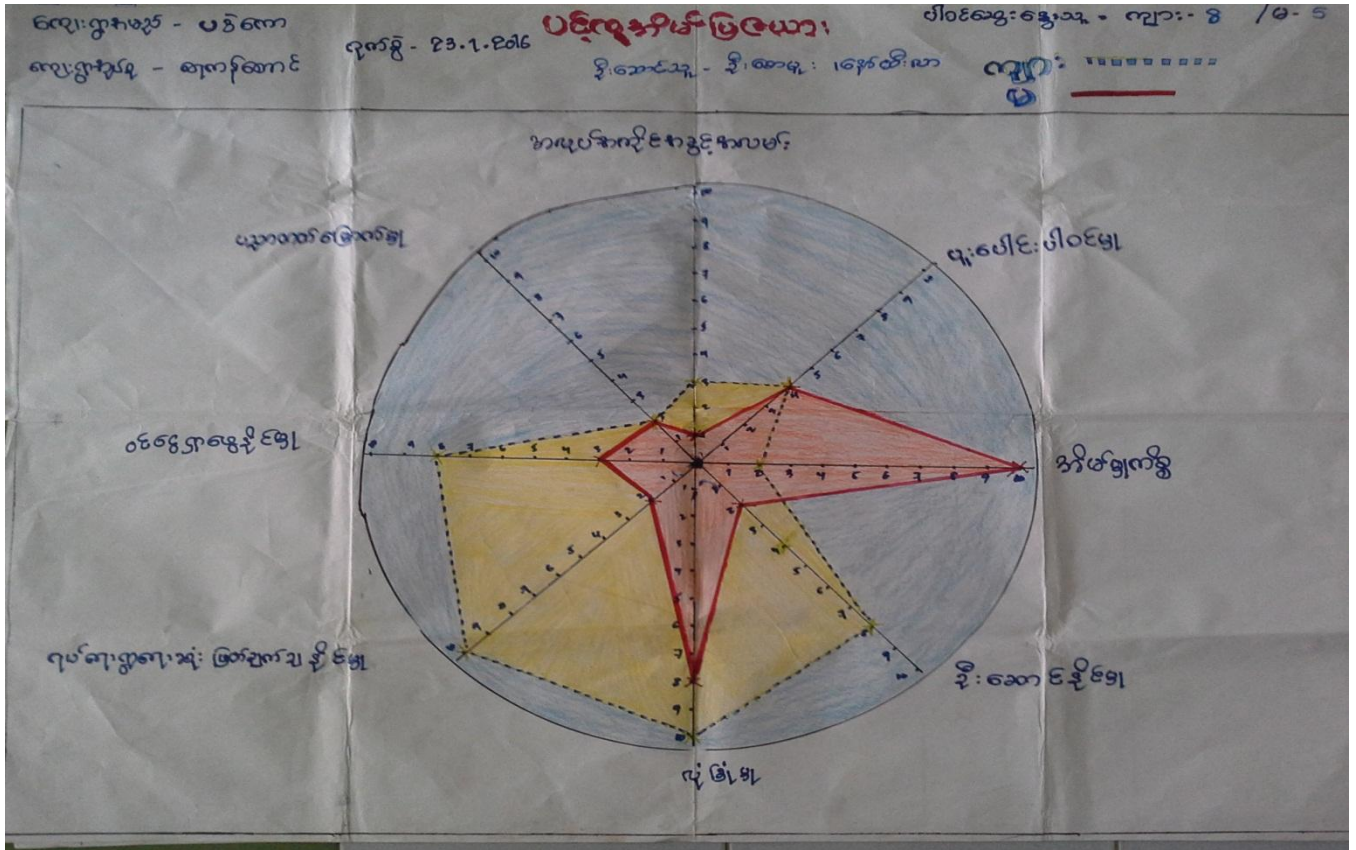

ပင့်ကူအိမ်မြေပုံအပေါ်သုံးသက်ချက်

- နေ့စွဲ - ၂၃.၁.၂၀၁၆
- စတင်ချိန် - ၇းဝ၀နာရီ
- ပြီးဆုံးချိန် - ၉းဝ၀နာရီ
- နေရာ - ဦးတာရှည်ရှည်အိမ်

တနင်္သာရီတိုင်းဒေသကြီး၊ ကျွန်းစုမြို့နယ်၊ ရေကန်တောင်အုပ်စု၊ ပဒဲကောကျေးရွာ ပင့်ကူအိမ်မြေပုံကို ဦးတာရှည်ရှည်အိမ်တွင် နံနက် ၇းဝ၀ နာရီတွင် စတင်ဆွေးနွေးခဲ့ပါသည်။ ရည်ရွယ်ချက်မှာ အမျိုးသားနှင့် အမျိုးသမီးတို့၏ အခန်းကဏ္ဍများကို နှိုင်းယှဉ်လေ့လာနိုင်ရန်ဖြစ်သည်။ ထိုသို့လေ့လာနိုင်ရန် အမျိုးသား၊ အမျိုးသမီးသီးသန့် အဖွဲ့ဖွဲ့၍ အမျိုးသမီးအဖွဲ့မှ ဆွေးနွေးရန် အချက်အလက်များကို ဖော်ထုတ်စေရာ အချက် (၈)ချက်ထွက်ပေါ်လာခဲ့သည်။ ထိုအချက်(၈) ချက်မှာ အလုပ်အကိုင်အခွင့်အလမ်း၊ ပညာတတ်မြောက်မှု၊ ပူးပေါင်းပါဝင်မှု၊ ဝင်ငွေရှာဖွေနိုင်မှု၊ အိမ်မှုကိစ္စ၊ ဆုံးဖြတ်ချက်ချနိုင်မှု၊ ဦးဆောင်နိုင်မှု၊ လုံခြုံမှုတို့ဖြစ်ပါသည်။ ထိုနောက်အမျိုးသား အမျိုးသမီးသီးသန့်အဖွဲ့ ဆွေးနွေးချက်များကို ခြုံငုံသုံးသပ်ရလျှင် ပညာတတ်မြောက်မှု နှင့် ပူးပေါင်းပါဝင်မှုတို့တွင် တန်းတူဖြစ်နေခြင်း၊ ဝင်ငွေရှာဖွေနိုင်မှု၊ အလုပ်အကိုင်အခွင့်အလမ်း၊ ဆုံးဖြတ်ချက်ချမှု၊ လုံခြုံမှု၊ ဦးဆောင်နိုင်မှုတို့တွင်



အမျိုးသားများမှ ပိုမိုရရှိခဲ့ကြောင်း အိမ်မှုကိစ္စများအား အမျိုးသမီးများမှ ပိုမိုလုပ်ကိုင်ခဲ့ကြောင်း စသည်ဖြင့် တွေ့ရှိရပါသည်။

အနှစ်ချုပ်

အမျိုးသမီးတို့၏ သဘောဆန္ဒမှာ အမျိုးသားများနှင့်တန်းတူ လုပ်ဆောင်ခွင့်၊ အခွင့်အလမ်း၊ ပူးပေါင်းပါဝင်မှုများ၊ ဆုံးဖြတ်ချက်ချနိုင်မှုတို့တွင်လည်း ပါဝင်လျှင် ပို၍ကောင်းမွန်မည် ဖြစ်ကြောင်း ဆွေးနွေးပွဲတွင် ပြောကြားခဲ့ပါသည်။

ပဒဲကောကျေးရွာ၏ ပင့်ကူအိမ်အပေါ် ခြုံငုံသုံးသပ်ရလျှင် အမျိုးသားများသည် အမျိုးသမီးများထက် အခွင့်အလမ်းပိုရရှိနေကြောင်း၊ အမျိုးသမီးများကို နေရာတိုင်းတွင် တန်းတူအခွင့်အလမ်းများ ဖော်ဆောင်ပေးရန် လိုအပ်ပါကြောင်း စသည်ဖြင့်သုံးသပ်ရပါသည်။

ဦးဆောင်ဆွေးနွေးသူ - ဦးစောမူး၊ ဒေါ်ထီးလာ

ပါဝင်ဆွေးနွေးသူ - ကျား - ၈၊ မ - ၅

ထိခိုက်လွယ်အုပ်စုကိုသုံးသပ်ခြင်းဇယား

စဉ်	အုပ်စု	သွင် ဖြစ် လ ကွ ဇာ	အိမ်ခြေ %	အကြောင်းရင်း
၁	မြေလည်သော အုပ်စု	လယ် + ဥယျာဉ် + ဝါယာမက် + စော်လာဂျီ + ဆိုင်ကယ် + ကျွဲ	၂၀%	ပိတ်လက်ထက်မှ အပွေ့ရခြင်း၊ လက်ရှိ ပစ္စည်းများ တို့လာ အောင်လုပ် ဖြစ်ခြင်း၊ စုဆောင်းခြင်း
၂	မင်္ဂလာလည်သော အုပ်စု	ကျွဲပန်းလှော် + ကော့ဂုတ်	၅၀%	ငွေအရင်းအနှီးမရှိခြင်း



ထိခိုက်လွယ်အုပ်စုကိုသုံးသပ်ခြင်းဇယားအပေါ် သုံးသပ်ချက်

နေ့စွဲ - ၂၃.၁.၁၆

စတင်ချိန် - ၁၁:၀၀နာရီ

ပြီးဆုံးချိန် - ၁၂:၀၀နာရီ

တနင်္သာရီတိုင်းဒေသကြီး၊ ကျွန်းစုမြို့နယ်၊ ရေကန်တောင်အုပ်စု၊ ပဒဲကောကျေးရွာ လူနေမှုပြဇယားသုံးသပ်ချက် အစည်းအဝေးကို ပဒဲကောကျေးရွာ ရာအိမ်မှူးအိမ်တွင် အမျိုးသား (၆)ယောက်၊ အမျိုးသမီး (၇)ယောက်နှင့်အတူ ဆွေးနွေးခဲ့ပါသည်။ ချမ်းသာသောအုပ်စု မရှိပါသဖြင့် ပြေလည်သော အုပ်စုအား(၁) ဟုသတ်မှတ်ပြီး၊ မပြေလည်သော အုပ်စု (၂) ဟုသတ်မှတ်ကာ အုပ်စု (၂) အုပ်စုဖြင့်သတ်မှတ် ခဲ့ပါသည်။ (၁)အုပ်စုတွင်ရှိသော ၂၀% သောသူများသည် ပျဉ်ကာအိမ်၊ လယ်၊ ဥယျာဉ်၊ စပါးစက်၊ ထော်လဂျီ၊ ဆိုင်ကယ်၊ ကျွဲအစရှိသည်များ ပိုင်ဆိုင်ကြသည်။ (၁)အုပ်စုသည် မိဘလက်ထက်မှ အမွေရရှိခြင်း၊ တိုးပွားလာအောင်လုပ်ကိုင်တတ်ပြီး၊ စုဆောင်းတတ်ကြပါသည်။ (၂)အုပ်စုများတွင် ၈၀%လောက်ရှိပြီး အားလုံးသောသူများမှာ ကျားအလုပ်သမားများဖြစ်ကြပါသည်။ ထိုသို့သော (၂)အုပ်စုများတွင် ငွေအရင်းအနှီးမရှိသောကြောင့် ဥယျာဉ်ခြံမြေနှင့် လယ်ယာပိုင်ဆိုင်သော သူများထံနေ့စားအလုပ်လုပ် ကိုင်ကြရပါသည်။

အနှစ်ချုပ်

မပြေလည်သော (၂)အုပ်စုများသည် နေမိုး၊ ထရံကာအိမ်များဖြင့် နေထိုင်ကြရပါသည်။ အဓိကအသက်မွေးဝမ်းကြောင်းမှာ ပြေလည်သောသူများထံမှ နေ့စားလုပ်ကိုင်ကြသူများဖြစ်ကြသည်။ ရာသီပေါ်သီးနှံ အခြေအနေကို ကြည့်ပြီး ၊ တောခုတ်၊ ကောက်ရိတ်၊ နေ့ခတ်စသဖြင့် လုပ်ကိုင်စားသောက်ကြသည်။ အလုပ်အကိုင်ရှားပါးလာသည့်အခါတွင် အခြားအရပ်ဝေးဒေသများသို့ မိသားစုနှင့်ဝေးပြီး အချိန်ကြာမြင့်စွာ သွားရောက်လုပ်ကိုင်ကြရပါသည်။ ထိုကြောင့် ဝင်ငွေ၊ ထွက်ငွေမမျှတ၍ အဆင်မပြေမှုများ ပိုမိုကြုံတွေ့ရပါသည်။

ဦးဆောင်ဆွေးနွေးသူ - ဦးသောင်းရွှေ

ပါဝင်ဆွေးနွေးသူ - ကျား - ၆ ၊ မ - ၇

အသက်မွေးဝမ်းကြောင်းပြဇယား

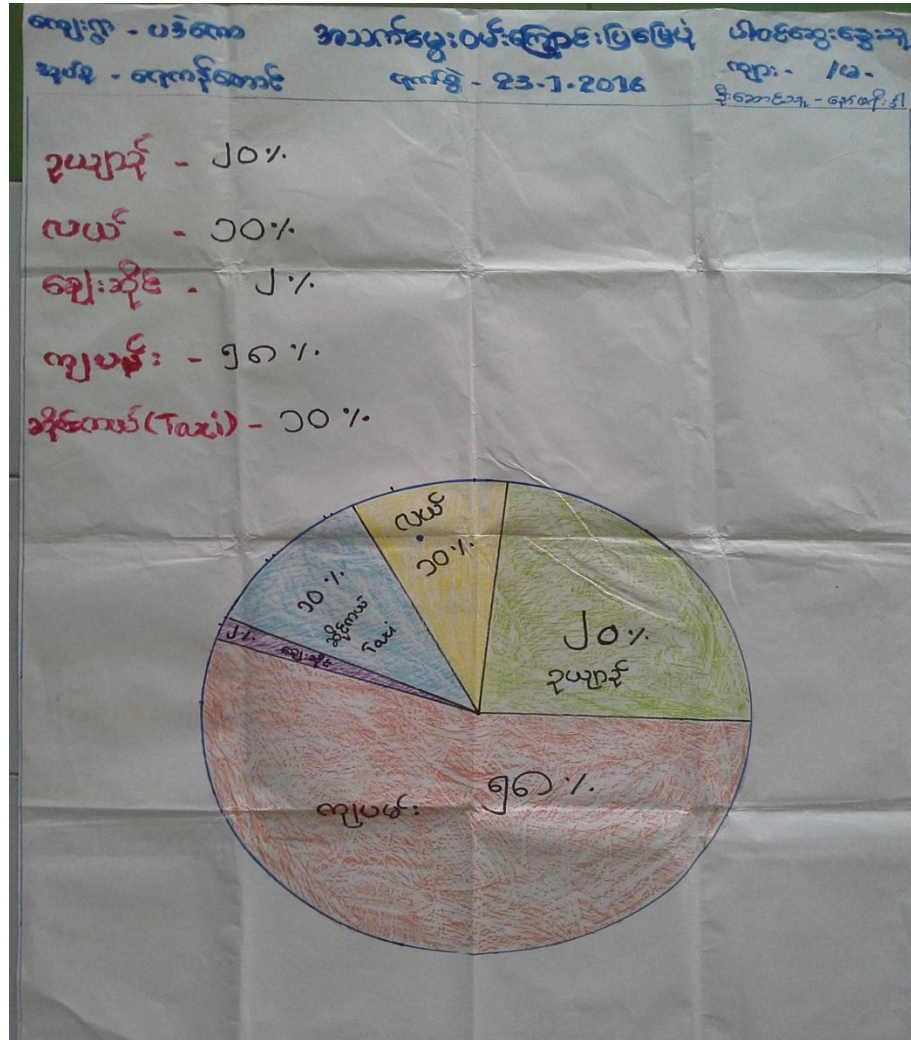

အသက်မွေးဝမ်းကြောင်းပြဇယ့်အပေါ် သုံးသပ်ချက်

နေ့စွဲ - ၂၃.၁.၂၀၁၆

စတင်ချိန် - ၁၁:၀၀နာရီ

ပြီးဆုံးချိန် - ၁၂:၀၀နာရီ

တနင်္သာရီတိုင်းဒေသကြီး၊ ကျွန်းစုမြို့နယ်၊ ရေကန်တောင်အုပ်စု၊ ပဒဲကောကျေးရွာတွင် အဓိကလုပ်ကိုင်စားသောက်သော အသက်မွေးဝမ်းကြောင်းပြဇယ့် အပေါ်သုံးသပ်ချက် အစည်းအဝေးအား ရာအိမ်မှူးအိမ်တွင် (၁၁:၀၀)နာရီ၌ စတင်ဆွေးနွေးခဲ့ပါသည်။ ထိုသို့ဆွေးနွေးရာတွင် ပဒဲကောကျေးရွာသူ၊ ရွာသားများအဓိကလုပ်ကိုင်သော လုပ်ငန်းများမှာ ဥယျာဉ်၊ လယ်ယာခြံမြေများသာ အဓိက လုပ်ကိုင်ကြသည်။ ပဒဲကော ကျေးရွာ၌ ဥယျာဉ်ခြံမြေ လုပ်ကိုင်သူမှာ ၂၀%သာရှိပြီး၊ လယ်လုပ်ငန်းမှာ ၁၀% သာရှိပါသည်။ ဈေးဆိုင်

ချရောင်းသူများမှာ ၂% သာရှိပြီး ဆိုင်ကယ် (TAXI) များမှာ၁၀%လောက်ရှိပါသည်။ ဤတွင် ကျဘမ်း အလုပ်သမားများ မှာ ၅၈% လောက်ရှိပြီး လက်လုပ်လက်စား၊ နေ့စားအလုပ်သမားများ များပြားလှပေသည်။

အနှစ်ချုပ်

ပဒေကောကျေးရွာ၌ ဥယျာဉ်ခြံမြေနှင့် လယ်လုပ်ငန်းကိုအဓိက လုပ်ကိုင်ကြပြီး၊ ဆင်းရဲသားလူတန်းစား များများပြားလှသဖြင့် လက်လုပ်လက်စားသမားနှင့် ၊ နေ့စားအလုပ်သမားများ များပြားလှပေသည်။ ဤဆွေးနွေးပွဲ၌ ရွာသူ၊ ရွာသားများ၏ တောင်းဆိုချက်အရ မိမိတို့၌ငွေအရင်းအနှီး မရှိသောကြောင့် ချေးငွေလုပ်ငန်းနှင့် စိုက်ပျိုးရေး နည်းပညာများ မြန်မြန်ရစေရန် တောင်းဆိုခဲ့ပါသည်။

ဦးဆောင်ဆွေးနွေးသူ - နော်ဖရီးဒါ

ပါဝင်ဆွေးနွေးသူ - ကျား - ၈ ၊ မ - ၁၁

မှတ်တမ်းခတ်ပုံများ



ရွာလုံးကျွတ် ပထမအကြိမ် အစည်းအဝေး



PRA Tools များအသုံးပြု၍ ကျေးရွာအခက်အခဲများ ဖော်ထုတ်ခြင်း

မှတ်တမ်းဓါတ်ပုံများ



စီမံကိန်းလုပ်ငန်းခွဲနေရာအားတိုင်းတာခြင်း (တံတား ၁)



စီမံကိန်းလုပ်ငန်းခွဲနေရာအားတိုင်းတာခြင်း (တံတား ၂)

ကော်မတီဝင်များစာရင်း

စဉ်	အမည်	ကျား၊ မ	ရာထူး
၁	ဦးခမ်းနီ	ကျား	ကျေးရွာ စီ/ထောက် ဥက္ကဋ္ဌ
၂	နော်ဖီးလာ	မ	ကျေးရွာ စီ/ထောက် ဥက္ကဋ္ဌ
၃	ဒေါ်ခိုင်သဇင်ဦး	မ	စောင့်ကြည့်၊ ကြီးကြပ်ရေး ဆပ်ကော်မတီ
၄	စောဖိုးကြာ	ကျား	စောင့်ကြည့်၊ ကြီးကြပ်ရေး ဆပ်ကော်မတီ
၅	စောစံမြင့်	ကျား	စောင့်ကြည့်၊ ကြီးကြပ်ရေး ဆပ်ကော်မတီ
၆	နော်ထီးလာ	မ	ဝယ်ယူရေး ဆပ်ကော်မတီ
၇	စောခလူထူး	ကျား	ဝယ်ယူရေး ဆပ်ကော်မတီ
၈	စောတာလက်	ကျား	ဝယ်ယူရေး ဆပ်ကော်မတီ
၉	နော်ဖရီးဒါ	မ	လည်ပတ်ရေးနှင့် ပြင်/ထိန်း ဆပ်ကော်မတီ
၁၀	နော်ဝီးလဘာ	မ	လည်ပတ်ရေးနှင့် ပြင်/ထိန်း ဆပ်ကော်မတီ
၁၁	စောရေခဲ	ကျား	လည်ပတ်ရေးနှင့် ပြင်/ထိန်း ဆပ်ကော်မတီ
၁၂	ဦးစိုးမြင့်	ကျား	စေတနာ့ဝန်ထမ်း
၁၃	နော်ဝင်းဒေးနာ	မ	စေတနာ့ဝန်ထမ်း
၁၄	စောမူး	ကျား	အကြံပြုတိုင်ကြားဖြေရှင်းရေး
၁၅	နော်ကမင်	မ	အကြံပြုတိုင်ကြားဖြေရှင်းရေး
၁၆	နော်နှင်းဆီသန်း	မ	ကျေးရွာ စာရင်းကိုင်

ကျေးရွာ အခြေခံ အချက်အလက်များ (ပုံစံ - ၈ - ၁)

ပုံစံ ၈-၁ ကျေးရွာအခြေခံအချက်အလက်များ (Form PC 1)

လမ်းညွှန်ချက်/ ကျေးရွာတစ်ရွာသို့ ပထမဆုံး မိတ်ဆက်ခရီးသွားရောက်သောအခါ လူထုစည်းရုံးရေးမှူးသည် ကျေးရွာခေါင်းဆောင်များအားကျေးရွာအချက်အလက်များကိုပေတ္တာရုပ်ခွဲတောင်းခံရသည်။ ဤအချက်အလက်များကိုစီမံကိန်းမိတ်ဆက်အစည်းဝေးပတ်ပိတ်တောင်းခံရမည်။ စီမံကိန်းမိတ်ဆက်အစည်းဝေးတွင် လူထုစည်းရုံးရေးမှူးသည် ဤအချက်အလက်များအားစစ်ဆေးပြီးမှန်ကန်အောင်ပြုလုပ်ရမည်။ ပြီးနောက်တွင် လူထုစည်းရုံးရေးမှူးမှ သတင်းအချက်အလက်ထဲသို့ Tablets မှတစ်ဆင့်ဖြည့်သွင်းရမည်။

ကျေးရွာအုပ်ချုပ်ရေးမှူးအမည် <i>စောစာမည်ရှည်</i>	(ကျွမ်းကျင်မှု) နံပါတ်	ကျေးရွာအုပ်ချုပ်ရေးမှူး၏ဖုန်းနံပါတ်	လူထုစည်းရုံးရေးမှူး၏အမည် <i>ဦးမြင့်မင်းပေ</i>
ပြည်နယ်တိုင်းဒေသကြီး- တနင်္သာရီတိုင်းဒေသကြီး	မြို့နယ် ကျွန်းစု	ကျေးရွာအုပ်စု <i>ကျောက်တောင်</i>	ကျေးရွာ <i>ပဒဲကျာ</i>

လူဦးရေ လူမျိုးစု	အိမ်ထောင်စုအရေအတွက်	ကိုးကွယ်သည့်ဘာသာ	အိမ်ထောင်စုအရေအတွက်
လူမျိုးစု (၁) - <i>ကရင်</i>	<i>၆၄</i>	ဘာသာ(၁) - <i>ဘုရားကျောင်း</i>	<i>၆၄</i>
လူမျိုးစု (၂) -		ဘာသာ(၂) -	
လူမျိုးစုရော -		ဘာသာရော -	

	အမျိုးသား(အရေအတွက်)	အမျိုးသမီး(အရေအတွက်)
လူဦးရေ	<i>၂၂၂</i>	<i>၂၀၉</i>
အိမ်ထောင်ဦးစီး	<i>၆၃</i>	<i>၁</i>

ကျက်လုပ်စီမံအသုံးပြုနိုင်သည့်အဆောက်အအုံများ

အဆောက်အအုံအမျိုးအစား	အမှတ် ခြေပေ	ကျန်းမာရေး	အမှတ်ခြေပေ	ဘာသာရေးအဆောက်အအုံအမျိုးအစား	အမှတ် ခြေပေ
အထက်တန်းကျောင်း	<input type="checkbox"/>	ဆေးရုံ	<input type="checkbox"/>	ဓေလီ	<input type="checkbox"/>
အလယ်တန်းကျောင်း	<input type="checkbox"/>	ကျန်းမာရေးဌာန	<input type="checkbox"/>	ဘုန်းကြီးကျောင်း	<input type="checkbox"/>
မူလတန်းကျောင်း	<input checked="" type="checkbox"/>	ကျန်းမာရေးဌာနခွဲ	<input type="checkbox"/>	ဟိန္ဒူဘုရားကျောင်း	<input type="checkbox"/>
မူကြိုကျောင်း	<input type="checkbox"/>	ဆေးပေးခန်း	<input type="checkbox"/>	ခရစ်ယာန်ကျောင်း	<input type="checkbox"/>
အခြား	<input type="checkbox"/>	အခြား	<input type="checkbox"/>	ဓလီ	<input type="checkbox"/>
				အခြား	<input type="checkbox"/>
မှတ်ချက်		မှတ်ချက်		မှတ်ချက်	

(ဂ) ကျွမ်းကျင်သူများမှတ်တမ်း ၊ ကျေးရွာတွင်နေထိုင်သော သို့မဟုတ် တခြားရွာမှလာရောက်သောကျွမ်းကျင်သူများ

(၁) စာသင်ကျောင်း			(၂) ကျန်းမာရေး			(၃) လက်မှုပညာရှင်		
	ရွာတွင်နေထိုင်သူ	အခြားရွာမှလာသူ		ရွာတွင်နေထိုင်သူ	အခြားရွာမှလာသူ		ရွာတွင်နေထိုင်သူ	အခြားရွာမှလာသူ
ပုလဲတန်းပြဆရာ၊ ဆရာမ	<input type="checkbox"/>	<input checked="" type="checkbox"/>	ဆရာဝန်	<input type="checkbox"/>	<input type="checkbox"/>	လက်သမား	<input type="checkbox"/>	<input type="checkbox"/>
အထက်တန်းပြဆရာဆရာမ	<input type="checkbox"/>	<input type="checkbox"/>	လက်ထောက်ကျန်းမာရေးမှူး	<input type="checkbox"/>	<input type="checkbox"/>	ပန်းရုံ	<input type="checkbox"/>	<input type="checkbox"/>
အလက်တန်းပြဆရာဆရာမ	<input type="checkbox"/>	<input type="checkbox"/>	အမျိုးသမီးကျန်းမာရေးဆရာမ	<input type="checkbox"/>	<input type="checkbox"/>	လျှပ်စစ်ဆိုင်ရာ	<input type="checkbox"/>	<input type="checkbox"/>
ကြိုဆရာ၊ ဆရာမ	<input type="checkbox"/>	<input type="checkbox"/>	အရံသားဖွား	<input type="checkbox"/>	<input type="checkbox"/>	ရေငိုက်သွယ်သူ	<input type="checkbox"/>	<input type="checkbox"/>
ခခြား	<input type="checkbox"/>	<input type="checkbox"/>	ပြည်သူ့ကျန်းမာရေးလုပ်သား (၁)/(၂)	<input type="checkbox"/>	<input type="checkbox"/>	စက်ပြင်ဆရာ	<input type="checkbox"/>	<input type="checkbox"/>
ရွက်			မှတ်ချက်			မှတ်ချက်		

(ဃ) ကျေးရွာသို့ ရောက်ရှိနိုင်သည့်လမ်းအခြေအနေ / ကျေးရွာတစ်ရွာသည် ၎င်း၏ကျေးရွာအုပ်စုနှင့် ဆက်သွယ်ထားသောလမ်းအခြေအနေ (အောက်ပါတို့ကိုပိုင်းပါ)

ကျောက်ကြမ်းလမ်း: တတ္တရာလမ်း: ကွန်ကရစ်လမ်း: မော်တော်ဆိုင်ကယ်လမ်း:
 ကျောက်ခင်းလမ်း: မြေသားလမ်း: လူသွားလမ်း: အခြား _____

(င) ကျေးရွာဖွံ့ဖြိုးမှုစီမံချက်

(၁) လူထုဗဟိုပြုစီမံကိန်းမစတင်မှီ ဤကျေးရွာတွင်ကျေးရွာဖွံ့ဖြိုးမှုစီမံချက်ရှိခဲ့ပါသလား?

ပိုင်ခွင့်ရှိပါသည် / မရှိပါ / သိပါ

(၂) ရှိခဲ့ပါလျှင် ဤစီမံချက်ကို မည်သည့် ခုနှစ်တွင်ပြင်ဆင်ခဲ့ပါသနည်း?

နှစ် 2015 / မသိပါ

(၃) ဤစီမံချက်ကို မြို့နယ်မှအတည်ပြုခဲ့ပါသလား?

ပြုခဲ့ပါသည် / မပြုခဲ့ပါ / မသိပါ

(စ) ခရီးအကွာအဝေး

(၁) ဤကျေးရွာ၏ဗဟိုမှ၎င်းကျေးရွာအုပ်စု၏ဗဟိုအထိခရီးမိုင်မည်မျှကွာဝေးသနည်း? နေ့စဉ် _____ မိုင် / မသိပါ

(၂) ဤကျေးရွာမှ ၎င်းကျေးရွာအုပ်စုဗဟိုအထိသွားလာရာတွင်ကြာမြင့်သည့်အချိန်

ခြောက်သွေ့ ရာသီတွင်ကြာချိန် _____ နာရီ / မော်တော်ဆိုင်ကယ် / ခြေလျှင် / လား / မော်တော်ဘိုတ် / အခြား _____

မိုးရာသီတွင်ကြာချိန် _____ နာရီ / မော်တော်ဆိုင်ကယ် / ခြေလျှင် / လား / မော်တော်ဘိုတ် / အခြား _____

_____ သည် ဤစီမံချက်ကို မြှင့်တင်ပေးရန်အတွက် ကြိုးပမ်းဆောင်ရွက်ခဲ့ပါသလား။

(ဆ) ပတ်ဝန်းကျင်ဆိုင်ရာသဘာဝဘေးအန္တရာယ်

ဤကျေးရွာတွင်ကြေးခြင်းကဲ့သို့ သဘာဝဘေးအန္တရာယ်ကျရောက်စေခြင်းရှိပါသလား။

မရှိပါ ရှိပါသည် ရှိလျှင်ဖော်ပြပါ _____



(၈) ကျေးရွာတွင် ငွေ့စည်းထားသော အဖွဲ့အစည်းများ

လူထုဗဟိုပြုစီမံကိန်းမတိုင်မီ ဤကျေးရွာတွင် ကျေးရွာဖွံ့ဖြိုးရေးအတွက် အစိုးရ(သို့)ရွာသားများကိုယ်တိုင်(သို့) စီမံကိန်းတစ်ခုခုမှ ငွေ့စည်းထားသည့် အဖွဲ့အစည်းများရှိပါသလား။

ကျေးရွာခေါင်းဆောင်

အမည် *စောတင်အောင်*

လက်မှတ် *[Signature]* နေ့စွဲ ၂၃. ၁. ၁၆

လူထုစည်းရုံးရေးမှူး

အမည် *ဒေါ်ခင်အေး*

လက်မှတ် *[Signature]* နေ့စွဲ ၂၃. ၁. ၁၆

စီမံကိန်းစက်ဝန်း အချိန်ဇယား (ပုံစံ - ၀ - ၂)

လူထုပဟိုပြုစီမံကိန်းစီမံကိန်းလက်စွဲ

အပိုင်း ၃ ၂၉.၉.၂၀၁၅

ပုံစံ ၀-၂ - စီမံကိန်းစက်ဝန်းအချိန်ဇယား (PC 2)

လမ်းညွှန်ချက်-သက်ဆိုင်ရာလူထုဝယ်ယူရေးမှူး/လက်ထောက်နည်းပညာနည်းပညာမှူးများမှ စီမံကိန်းစက်ဝန်းအဆင့်တစ်ခုစီ ပြီးစီးတိုင်းကျေးရွာနှင့် ကျေးရွာအုပ်စု

အတွက်စီမံကိန်းပြင်ဆင်ရမည်။

စည်းရုံးရေးမှူး/ဝန်ထမ်း အမည် ၉.၉.၂၀၁၅

စက်ဝန်းအားအမှတ်ခြစ်ပါ စက်ဝန်း(၀) စက်ဝန်း(၂) စက်ဝန်း(၃)

စ.န.ရိ ၂၉. ၁. ၁၆

ပြည်နယ်/တိုင်း	ကျေးရွာအုပ်စု	ကျေးရွာအမည်	ကျေးရွာ	ပတ်ဝန်းကျင်

စီမံကိန်းဆောင်ရွက်မှုအဆင့်များ	စနစ်		အစည်းအဝေးတွင်တက်ရောက်သူအရေအတွက်			
	စတင်သည့်နေ့	ပြီးဆုံးသည့်နေ့	အမျိုးသားအရေအတွက်	အမျိုးသမီးအရေအတွက်	အိမ်ထောင်စုအရေအတွက်	လူမျိုးစုတက်ရောက်သူအရေအတွက် လူမျိုးစုအမည်
၁. ကျေးရွာစီမံကိန်း မိတ်ဆက်အစည်းအဝေး	၂၃. ၁. ၁၆	၂၃. ၁. ၁၆	၂၄	၁၉	၄၃	၈၇၆ ၄၃
၂. ကျေးရွာဖွံ့ဖြိုးရေး စီမံချက်ရေးဆွဲခြင်းအစည်းအဝေး	၂၄. ၁. ၁၆	၂၄. ၁. ၁၆	၄၂	၃၁	၇၃	၈၇၆ ၇၃
၃. ကျေးရွာအုပ်စု လုပ်ငန်းဆုံးဖြတ်ချက်ချသည့်အစည်းအဝေး	၁၀. ၂. ၁၆	၁၀. ၂. ၁၆	၅၆	၄၃	၉၉	၈၇၆ ၅၈၇
၄. မြို့နယ်အဆင့်စီမံကိန်းရေးဆွဲရေးနှင့်အကောင်အထည်ဖော်ရေးကော်မတီ၏ စီမံကိန်းသုံးသပ်မှုအစည်းအဝေး			မလို	မလို	မလို	မလို
၅. မြို့နယ်စီမံကိန်းရေးဆွဲရေးနှင့်အကောင်အထည်ဖော်ရေးကော်မတီ၏ဆုံးဖြတ်မှုကို ရွာသို့ အသိပေးအကြောင်းကြားသည့်အစည်းအဝေး			မလို	မလို	မလို	မလို
၆. စီမံကိန်းလုပ်ငန်းစဉ်စီမံချက်ရေးဆွဲခြင်းအစည်းအဝေး			မလို	မလို	မလို	မလို
၆.၁။ စီမံကိန်းလုပ်ငန်း အကောင်အထည်ဖော်ရေးအစည်းအဝေး						
၆.၂။ ဝယ်ယူရေးအစီအစဉ် ရေးဆွဲခြင်း						

ကျေးရွာဖွံ့ဖြိုးရေး ဦးစားပေး အစီအစဉ် (ပုံစံ - ၈ - ၃)



ပုံစံ ၈-၃ ကျေးရွာဖွံ့ဖြိုးရေး ဦးစားပေးအစီအစဉ် (Form PC 3)

လမ်းညွှန် ချက်/အဆင့်(၃)ကျေးရွာမျှော်မှန်းချက်အစည်းအဝေးပြီးလျှင်ပေးမည့် ကျေးရွာစီမံကိန်း အထောက်အကူပြုကော်စော်သည် လူထုစည်းရုံးရေးများအကူအညီပြု၍ ပြုလုပ်ပြင်ဆင်အောင် ဖြည့်ဆည်းရမည်။ အားလုံးသောအခက်အခဲအတားအဆီးများ၊ ဖွံ့ဖြိုးမှုဦးစားပေးအစီအစဉ်များလူထုပဟိုပြုစီမံကိန်း၏ ရန်ပုံငွေအရင်းအမြစ်နှင့် မသက်ဆိုင်သည့် လုပ်ငန်းများအားလုံးကိုဖော်ပြရမည်။	
လူထုစည်းရုံးရေးများ/ဝန်ထမ်း အမည် - ဦး ဦးမင်းယု	စက်ဝန်းအား အမှတ်ခြိပ်ပါ (✓) <input type="checkbox"/> စက်ဝန်း(၁) <input type="checkbox"/> စက်ဝန်း(၂) <input type="checkbox"/> စက်ဝန်း(၃) <input type="checkbox"/> စက်ဝန်း(၄)
ပြည်နယ်/တိုင်း-တနင်္သာရီတိုင်း	မြို့နယ်-ကျွန်းဝှဲ
ကျေးရွာအုပ်စု - ၈၇၈၄၈၈၈	ကျေးရွာ - ပဒဲကော
က. အခက်အခဲအတားအဆီးများအားဆွေးနွေးခြင်း - ယခုလက်ရှိအခြေအနေတွင်ဤကျေးရွာဖွံ့ဖြိုးတိုးတက်ရေးအတွက် အဓိကအခက်အခဲအတားအဆီးများသည် မည်သည့်များဖြစ်ပါသနည်း(အမျိုးသား/သမီး အနည်းဆုံးအခက်အခဲ ၅ ခုစီဖော်ပြပါ)	
အမျိုးသား အဖွဲ့မှတင်ပြသောအခက်အခဲအတားအဆီးများ	အမျိုးသမီး အဖွဲ့မှတင်ပြသောအခက်အခဲအတားအဆီးများ
၁။ ထမင်းပရိသတ်အဖွဲ့များ ဝက်ခဲခြင်း။	၁။ ရွေးကောက်ပွဲ နှစ်၊ ၁၃၈ ဖြစ်တော့မဖြစ် ကျောက်ကန်ဖြတ်ပေးခြင်း။
၂။ ပခုက္ကူ ခုခပ် အားပေးပေးခြင်း။	၂။ အလုပ်အကိုင် အခွင့်အလမ်းကောင်းပါး ပေးခြင်း။
၃။ ငွေကလေးအဖွဲ့ ဖွဲ့ခြင်း။	၃။ များမဟုတ်ဘဲ နည်းပါးခြင်း။
၄။ မီးဖွားရေး ကြပ်မတ်ခြင်း။	၄။ လက်လှမ်း မလက်အားလောက် ချွေးများ၊ အားပေးခြင်း။
၅။ ထမင်းပရိသတ် ဖွဲ့စည်းခြင်း။	၅။ လမ်းပန်း အကူအညီများ ဝက်ခဲခြင်း။

ခ. မျှော်မှန်းခြင်း- ဤကျေးရွာဖွံ့ဖြိုးတိုးတက်ရေးအတွက် အောက်ဖော်ပြပါအတိုင်း (၅) နှစ်အားရည်ရွယ်၍ ဆောင်ရွက်ရန်အတွက် မည်သည့်အရာများသည် အဓိကမျှော်မှန်းချက်ဖြစ်သနည်း။

အမျိုးသားအဖွဲ့မှတင်ပြသောမျှော်မှန်းချက်များ	အမျိုးသမီးအဖွဲ့မှတင်ပြသောမျှော်မှန်းချက်များ
၀ လမ်းဖွင့်ဆက်ဆံပေးရန်၊ ကောင်းမွန်လာစေရန်။	၀ လျှော့စားမှု၊ အစားအသောက်များ ပြုပြင်ရေး။
၂ လျှော့စားမှု၊ အစားအသောက်များ ပြုပြင်ရေး။	၂ အစားအသောက်များ ပြုပြင်ရေး။
၃ အစားအသောက်များ ပြုပြင်ရေး။	၃ အစားအသောက်များ ပြုပြင်ရေး။
၄ လျှော့စားမှု၊ အစားအသောက်များ ပြုပြင်ရေး။	၄ ဆက်ဆံရေး၊ အစားအသောက်များ ပြုပြင်ရေး။
၅ အစားအသောက်များ ပြုပြင်ရေး။	၅ လျှော့စားမှု၊ အစားအသောက်များ ပြုပြင်ရေး။



၈. ဤကျေးရွာ၏ လာမည့် (၃) နှစ်အတွက် ဦးစားပေး ဖွံ့ဖြိုးတိုးတက်မှု လုပ်ငန်း အစီအစဉ်များအားဖော်ပြပါ။
 (လူထုဝဟိုပြုစီမံကိန်း ရန်ပုံငွေအတွက် အဆိုပြုသော အစီအစဉ်များကိုဦးစားပေး အဆင့်အလိုက်ဖော်ပြပြီး ကျန် လူထုဝဟိုပြု စီမံကိန်း ရန်ပုံငွေအရင်းအမြစ်နှင့် ပပတ်သက်သည့်အစီအစဉ်များလည်းဖော်ပြရန်ဖြစ်သည်)

ကျေးရွာအတွက်ဦးစားပေးဖွံ့ဖြိုးတိုးတက်မှု လုပ်ငန်းစဉ်များ	အဆိုပြုသူ (အမျိုးသားများ/ အမျိုးသမီးများ/ အမျိုးသား+အမျိုးသမီး)	လူထုဝဟိုပြုစီမံကိန်းအတွက်အဆိုပြုသည်(ဦးစားပေးအဆင့် အလိုက်ဖော်ပြပါ)	ခန့်မှန်း ကုန်ကျ စရိတ်	အကျိုးခံစားခွင့်ရှိသူ နှင့် မှန်းခြေအရေအတွက်
၁. ရေစိုက်ရေးစနစ် (၁)	လူ + ၅	၁	6700000	ကျေး 111 ၅ - 108 ----- ၄၃၁
၂. ရေစိုက်ရေးစနစ် (၂)	လူ + ၅	၂		၄၃၁
၃. ရေစိုက်ရေးစနစ် (၃)	လူ + ၅	၃		၄၃၁
၄. ရေစိုက်ရေးစနစ် (၄)	လူ + ၅	၄		၄၃၁
၅. ရေစိုက်ရေးစနစ် (၅)	လူ + ၅	၅		၄၃၁
၆. ရေစိုက်ရေးစနစ် (၆)	လူ + ၅	၆		၄၃၁

ကျေးရွာအုပ်စုအဖွဲ့ဝင်များ၏ အတည်ပြုချက်ကို ဖော်ပြပါ။
 ဦးစီးအဖွဲ့ဝင်
 ရက်စွဲ ၂၀၂၄.၁.၁၆

ကျေးရွာအုပ်စု စီမံကိန်းလုပ်ငန်းခွဲ ရွေးချယ်ခြင်း (ပုံစံ - ၀ - ၄)

အမှတ် ၁၀၀၉

ပုံစံ PC-၄ ကျေးရွာအုပ်စုစီမံကိန်းလုပ်ငန်းခွဲရွေးချယ်ခြင်းပုံစံ

လမ်းညွှန်ရက်စွဲ: ကျေးရွာအုပ်စုစီမံကိန်းရေးဆွဲသည့်အစည်းအဝေးတွင် အတည်ပြုပြီးဖြစ်သည့် အစည်းအဝေးမှ ဤပုံစံအားဖြည့်စွက်ခြင်းဖြစ်ပြီး ဤပုံစံအားဖြည့်စွက်ရာတွင် မိမိတို့အကြံပြုထားသည့် အချက်အလက်များကို MIS သို့ ထည့်သွင်းရမည်။

ကျေးရွာစည်းရုံးရေးဖွဲ့စည်းမှုအစည်းအဝေးသည် ၂၀၁၈ ခုနှစ် ဇူလိုင်လ ၁၅ ရက်နေ့တွင် ကျင်းပခဲ့ပြီး ဤနေ့စွဲတွင် အတည်ပြုထားသည့် အစည်းအဝေးမှ ဤပုံစံအားဖြည့်စွက်ခြင်းဖြစ်ပြီး ဤပုံစံအားဖြည့်စွက်ရာတွင် မိမိတို့အကြံပြုထားသည့် အချက်အလက်များကို MIS သို့ ထည့်သွင်းရမည်။

နေ့စွဲ ၂၀၁၈.၀၇.၁၆

ပြည်နယ်/တိုင်း-တနင်္သာရီတိုင်း၊ မြို့နယ်-ကျွန်းစု

စက်ဝန်းအားအမှတ်ခြစ်ပေးပါ (✓) စက်ဝန်း(၁)၊ စက်ဝန်း(၂)၊ စက်ဝန်း(၃)၊ စက်ဝန်း(၄)

ကျေးရွာအုပ်စု - ၈၇၀၄၀၀၁၆

ကျေးရွာအမည်	ဆောင်ရွက်မည့် လုပ်ငန်းများ	အတိုင်းအတာ	ခန့်မှန်း တိုက်ရိုက်အကျိုး ခံစားခွင့်ရှိသူများ	အဆိုပြုထားသည့် အမျိုးသား၊ အမျိုးသမီး၊ အမျိုးသားနှင့် အမျိုးသမီး	စီမံကိန်းမှ ထည့်သွင်းမှု	ခန့်မှန်းကုန်ကျစရိတ်		စုစုပေါင်း
						ကျေးရွာမှ ထည့်သွင်းမှု	အခြားထည့်သွင်းမှု (မရှိ/ရှိ)	
ဧကရာဇ်ကောင်	ပျော်ရွှင်စွာ၊ ရွှေလှေကား	၄.၅ မြို့စ	၅၀၆၃	အမျိုးသား၊ အမျိုးသမီး၊ အမျိုးသားနှင့် အမျိုးသမီး	၂၅၅၀၀၀၀၀/-	-	၂၅၅၀၀၀၀၀/-	၂၅၅၀၀၀၀၀/-
ကလေးစာ			၅၀၆၃	အမျိုးသား၊ အမျိုးသမီး၊ အမျိုးသားနှင့် အမျိုးသမီး	-	-	-	-
ပန်တော	ပန်းတော၊ ကလေးစာ	၅၅' x ၁၀' x ၅'၊ ၅၅' x ၁၀' x ၁၀'	၄၅၂	အမျိုးသား၊ အမျိုးသမီး၊ အမျိုးသားနှင့် အမျိုးသမီး	၆၄၀၀၀၀၀/-	-	၆၄၀၀၀၀၀/-	၆၄၀၀၀၀၀/-
ကလေးစာ	ပန်းတော၊ ကလေးစာ	၅၅' x ၁၀'	၆၂၄	အမျိုးသား၊ အမျိုးသမီး၊ အမျိုးသားနှင့် အမျိုးသမီး	၅၅၀၀၀၀၀/-	၄၅၀၀၀၀၀/-	၁၀၀၀၀၀၀/-	၁၀၀၀၀၀၀/-



ပုံစံ PC-၄ ကျေးရွာအုပ်စုပီပတ်နန်းလုပ်ငန်းခွဲရွေးချယ်ခြင်းပုံစံ

လမ်းညွှန်ချက်၊
 အကုအညီဖြင့်ပြင်ဆင်မှု/အခြားအရာများ/အခြားအရာများ/အခြားအရာများ
 အချက်အလက်များကို MIS သို့ ထည့်သွင်းရမည်။
 ကျေးရွာစည်းရုံးရေးမှူး/ဝန်ထမ်းအမည်
 နေ့စွဲ
 ပြည်နယ်/တိုင်း-တာနသာရီတိုင်း: မြို့နယ်-ကျွန်းစု

စက်ဝန်းအားအမှတ်ခြစ်ပေးပါ(✓)၊ စက်ဝန်း(၁)၊ စက်ဝန်း(၂)၊ စက်ဝန်း(၃)၊ စက်ဝန်း(၄)

ကျေးရွာအမည်	ဆောင်ရွက်မည့်လုပ်ငန်းများ	အတိုင်းအတာ	ရန်ပုံငွေ	အဆိုပြုကော်မတီ	အဆိုပြုကော်မတီ	စနစ်ကုန်ကျစရိတ်		စုစုပေါင်း
						စီမံကိန်းမှ ထည့်ဝင်မှု	ကျေးရွာမှ ထည့်ဝင်မှု	
မော်မော့	ရက်စွဲ၊ ကျေးရွာ	(၃၃၀' x ၁၀' x ၁၆')	၅၀၄	အဆိုပြုသူ	အဆိုပြုသူ	စီမံကိန်းမှ ထည့်ဝင်မှု	ကျေးရွာမှ ထည့်ဝင်မှု	စုစုပေါင်း
မော်မော့	ကျေးရွာ	(၃၃၀' x ၆၀' x ၁၂')	၇၇၅	အဆိုပြုသူ	အဆိုပြုသူ	စီမံကိန်းမှ ထည့်ဝင်မှု	ကျေးရွာမှ ထည့်ဝင်မှု	စုစုပေါင်း
မော်မော့	ကျေးရွာ	(၃၆၀' x ၆၀' x ၁၂')	၈၇၆	အဆိုပြုသူ	အဆိုပြုသူ	စီမံကိန်းမှ ထည့်ဝင်မှု	ကျေးရွာမှ ထည့်ဝင်မှု	စုစုပေါင်း
မော်မော့	ကျေးရွာ	(၃၆၀' x ၆၀' x ၁၂')	၈၇၆	အဆိုပြုသူ	အဆိုပြုသူ	စီမံကိန်းမှ ထည့်ဝင်မှု	ကျေးရွာမှ ထည့်ဝင်မှု	စုစုပေါင်း



ပုံစံ PC-၄ ကျေးရွာအုပ်စုပစ်ကန့်လုပ်ငန်းခွဲရွေးချယ်ခြင်းပုံစံ

လမ်းညွှန်ချက်၊
 အကူအညီဖြင့်ပြုနိုင်စွမ်းရှိသူများအား ဆွဲသည့်အစည်းအဝေးတွင်
 အချက်အလက်များကို MIS သို့ ထည့်သွင်းရမည်။
 ကျေးရွာစည်းရုံးရေးမှူး/ဝန်ထမ်းအမည်
 နေနံစဉ်
 ပြည်နယ်/တိုင်း-တနင်္သာရီတိုင်း၊
 မြို့နယ်-ကျွန်းဖု

ပစ်ကန့်လုပ်ငန်းခွဲရွေးချယ်ခြင်းပုံစံ
 ကျေးရွာအုပ်စု
 စက်ဝန်းအားအမှတ်ဖြစ်ပေးပါ (✓) ဝက်စန်း(၁) ဝက်စန်း(၂) ဝက်စန်း(၃) ဝက်စန်း(၄)

လက်ထောက်နည်းပြညွှန်ကြားရေးမှူး
 /
 လက်ထောက်နည်းပြညွှန်ကြားရေးမှူး
 CF ၄

ကျေးရွာအမည်	ဆောင်ရွက်မည့် လုပ်ငန်းများ	အတိုင်းအတာ	ရန်ပုံငွေ တိုက်ရိုက်အကျိုး ဖံစားရင့်ရှိသူများ	အဆိုပြုတင်ပြသူ	စနစ်အားကန့်ကျိတ်		
					ပစ်ကန့်မှု ထည့်ဝင်မှု	ကျေးရွာမှ ထည့်ဝင်မှု	အခြားထည့်ဝင်မှု (ဖော်ပြပါ) ထည့်ဝင်ငွေ အမည်/အဖွဲ့
လှေကွင်းရွာ	ရွာပစ်ကန့်ခြင်း (၃၀' x ၄' x ၆')		၀၂၅	ဝအမျိုးသား ဝအမျိုးသမီး ဝအမျိုးသားနှင့် အမျိုးသမီး	၄၄၀၀၀၀၀	၅၀၀၀၀၀၀	၅၄၀၀၀၀၀
လှေကွင်းရွာ	ရွာပစ်ကန့်ခြင်း (၃၀' x ၆၀' x ၂၀')		၁၁၇၇	ဝအမျိုးသား ဝအမျိုးသမီး ဝအမျိုးသားနှင့် အမျိုးသမီး	၁၂၇၀၀၀၀၀	-	၁၂၇၀၀၀၀၀
ရွာပစ်ကန့်ခြင်း	-	-	၃၃၀	ဝအမျိုးသား ဝအမျိုးသမီး ဝအမျိုးသားနှင့် အမျိုးသမီး	-	-	-
ရွာပစ်ကန့်ခြင်း	ရွာပစ်ကန့်ခြင်း (၁၅' x ၅' x ၇')		၃၃၀	ဝအမျိုးသား ဝအမျိုးသမီး ဝအမျိုးသားနှင့် အမျိုးသမီး	၅၇၀၀၀၀၀	၅၀၀၀၀၀၀	၅၂၀၀၀၀၀



ပုံစံ PC-၄ ကျေးရွာအုပ်စုစီမံကိန်းလုပ်ငန်းခွဲရွေးချယ်ခြင်းပုံစံ

လမ်းညွှန်ချက်၊ ကျေးရွာအုပ်စုစီမံချက်ရေးဆွဲသည့်အစည်းအဝေးတွင် ဤပုံစံအားလူထုစည်းရုံးရေးမှူး / လက်ထောက်နည်းပညာမှူးတို့၏ အတုအညီဖြင့်ဖြည့်စွဲရာဖြည့်သွင်းရမည်။ ဤပုံစံအားပြည့်စုံစွာဖြည့်သွင်းပြီးပါက ကျေးရွာအုပ်စုမှူး/တိုက်ထက်ရှေးစံချက်တွင်နောက်ထက်တွဲအဖြစ်တွဲထားရမည်။ CF ၄ အချက်အလက်များကို MIS သို့ ထည့်သွင်းရမည်။

ကျေးရွာစည်းရုံးရေးမှူး/ဝန်ထမ်းအမည် - ဦးအောင် (အုန်အိုင်) ၂၉. ၃. ၆. ၆၆. ၂၇

နေ့စွဲ - ၂၀၂၀. ၃. ၂၆

ပြည်နယ်/တိုင်း-တနင်္သာရီတိုင်း မြန်မယ်-ကျွန်းစု

စက်ဝန်းအားအမှတ်ဖြစ်ပေးပါ (✓) စက်ဝန်း(၁) စက်ဝန်း(၂) စက်ဝန်း(၃) စက်ဝန်း(၄) စက်ဝန်း(၅)

ကျေးရွာအုပ်စု အုန်အိုင်

ကျေးရွာအမည်	ဆောင်ရွက်မည့် လုပ်ငန်းများ	အတိုင်းအတာ	ခန့်မှန်း တိုက်ရိုက်အကျိုး ခံစားခွင့်ရှိသူများ	အဆိုပြုတင်ပြသူ	စီမံကိန်းမှ ထည့်ဝင်မှု	ခန့်မှန်းကျန်ကျရိတ်		စုစုပေါင်း
						ကျေးရွာမှ ထည့်ဝင်မှု	အခြားထည့်ဝင်မှု (မရှိပြပါ) ထည့်ဝင်ငွေ၊ အမည်/အဖွဲ့	
အုန်အိုင်	(RC ချိုးယောင်း) ဂွဏ်မာမာ၊ ပြုစုခြင်း	(၅၀၀' x ၂၀' x ၁၀')	၂၉၇၇	အမျိုးသား အမျိုးသမီး အမျိုးသားနှင့် အမျိုးသမီး	၆၇၀၀၀၀၀	၅၀၀၀၀၀၀		၇၂၀၀၀၀၀
ရွှေစက်ကော်လယ်	(လက်တွဲဖွဲ့) ဂျေဒီဂျေ	၂ နှစ် (၁၀' x ၁၀' x ၁၀')	၅၅၆	အမျိုးသား အမျိုးသမီး အမျိုးသားနှင့် အမျိုးသမီး	၅၅၀၀၀၀၀	-		၅၅၀၀၀၀၀
ခါးစုရွာ	ခါးစုစက်ကော်	(၃၅' x ၃၅' x ၁၀')	၃၄၆၄	အမျိုးသား အမျိုးသမီး အမျိုးသားနှင့် အမျိုးသမီး	၅၆၀၀၀၀၀	-		၅၆၀၀၀၀၀

လူထုဗဟိုပြုပြင်ဆင်ရေးလုပ်ငန်းလက်ဖွဲ့

အပိုင်း-၃ ၂၉.၉.၂၀၁၅

အမျိုးသား	အမျိုးသမီး	အမျိုးသားနှင့်အမျိုးသမီး	
			<p>ရာထူး ကျေးဇူးအပ်ရာ ဦးထောက်ကော်မတီ ဥက္ကဋ္ဌ</p> <p>လက်မှတ် <i>[Signature]</i></p> <p style="text-align: right;">အမည် <i>ဦးစိုင်းမောင်</i></p> <p style="text-align: right;">ရက်စွဲ <i>၂၀၁၅.၉.၂၉</i></p>

အစည်းအဝေး တက်ရောက်သူများစာရင်း (ပုံစံ - စ - ၁၂)

ပထမအကြိမ် အစည်းအဝေး

အမျိုးသား



ပ. ဇွန်

ပုံစံ - စ-၁၂ - အစည်းအဝေးတက်ရောက်သူများ (FORM PC 12)

လမ်းညွှန်၊ စီမံကိန်း အစည်းအဝေးအားလုံးတွင် အသုံးပြုရန်၊ လူထုစည်းရုံးရေးမှူးက ကျေးရွာသို့ ကွင်းတင်းစဉ် စစ်ဆေး၍ ပုံစံ ၂ စီမံကိန်းစက်ဝန်းအချိန်ဇယားပါ အစည်းအဝေးတက်ရောက် သူများစာရင်းကို ဖြည့်သွင်းရန်			
စည်းရုံးရေးမှူးအမည် ဦး ဦးမင်းယု			
ရက်စွဲ ၂၀၁၆.၁၀.၁၆	စီမံကိန်းစက်ဝန်းအမှတ်ဖြစ်ပါ(✓) <input type="checkbox"/> စက်ဝန်း(၁) <input type="checkbox"/> စက်ဝန်း(၂) <input type="checkbox"/> စက်ဝန်း(၃) <input type="checkbox"/> စက်ဝန်း(၄)		
ပြည်နယ်/ တိုင်းဒေသကြီး စနစ်သုံးစွဲရန်အသေးစား	မြို့နယ် ကျွန်းစု	ကျေးရွာအုပ်စု ရေကန်စောင့်	ကျေးရွာ ပုဒဲကော

အစည်းအဝေးခေါင်းစဉ်၊ ပထမအကြိမ် ရွာလုံး ဂွေတင် ဝါဒပွဲကို ဖိတ်ခေါ်အစဉ်ကစားမြဲအဖွဲ့ခြင်း

စဉ်	အမည်	ကျား (✓)	မ (✓)	အိမ်ထောင် စုကိုယ်စား လှယ်(✓) ^(၁)	လူဖိုး	ထက်မှတ် ခြင်း
၁။	ဦးအေးမျိုး	✓		✓	ကုဇ	၆
၂။	အေးအောင်	✓		✓	ကုဇ	၆
၃။	အေးအောင်	✓		✓	ကုဇ	၆
၄။	ဦးမင်းအောင်	✓		✓	ကုဇ	၆
၅။	ဦးမင်းအောင်	✓		✓	"	၆
၆။	ဦးမင်းအောင်	✓		✓	"	၆
၇။	ဦးမင်းအောင်	✓		✓	"	၆
၈။	ဦးမင်းအောင်	✓		✓	"	၆
၉။	ဦးမင်းအောင်	✓		✓	"	၆
၁၀။	ဦးမင်းအောင်	✓		✓	"	၆
၁၁။	ဦးမင်းအောင်	✓		✓	"	၆
၁၂။	ဦးမင်းအောင်	✓		✓	"	၆
၁၃။	ဦးမင်းအောင်	✓		✓	"	၆
၁၄။	ဦးမင်းအောင်	✓		✓	"	၆
၁၅။	ဦးမင်းအောင်	✓		✓	"	၆
၁၆။	ဦးမင်းအောင်	✓		✓	"	၆
၁၇။	ဦးမင်းအောင်	✓		✓	"	၆
၁၈။	ဦးမင်းအောင်	✓		✓	"	၆
၁၉။	ဦးမင်းအောင်	✓		✓	"	၆
၂၀။	ဦးမင်းအောင်	✓		✓	"	၆
၂၁။	ဦးမင်းအောင်	✓		✓	"	၆
၂၂။	ဦးမင်းအောင်	✓		✓	"	၆
၂၃။	ဦးမင်းအောင်	✓		✓	"	၆
၂၄။	ဦးမင်းအောင်	✓		✓	"	၆
၂၅။	ဦးမင်းအောင်	✓		✓	"	၆
၂၆။	ဦးမင်းအောင်	✓		✓	"	၆
၂၇။	ဦးမင်းအောင်	✓		✓	"	၆
၂၈။	ဦးမင်းအောင်	✓		✓	"	၆
၂၉။	ဦးမင်းအောင်	✓		✓	"	၆
၃၀။	ဦးမင်းအောင်	✓		✓	"	၆

(၁) အထောင်စဉ်စီဖြစ်ရန်မလိုပါ။ အမျိုးသား/အမျိုးသမီး အိမ်ထောင်စု တစ်စုကို ကိုယ်စားပြုသူမည်သူမဆို အမှတ်ဖြစ်ပါ။

ကျား - ၂၄ / မ - ၁၉ / ၂၇ - ၄၃

အမျိုးအမည်



ပုံစံ - ၀-၁၂ - အစည်းအဝေးတက်ရောက်သူများ (FORM PC 12)

လမ်းညွှန်၊ စီမံကိန်း အစည်းအဝေးအားလုံးတွင် အသုံးပြုရန်၊ လူထုစည်းရုံးရေးမှူးက ကျေးရွာသို့ ကွင်းဆင်းစဉ် စစ်ဆေး၍ ပုံစံ ၂ စီမံကိန်းစက်ဝန်းအချိန်ဇယားပါ အစည်းအဝေးတက်ရောက် သူများစာရင်းကို ဖြည့်သွင်းရန်

စည်းရုံးရေးမှူးအမည် ဒေါ်နီမြမေ

ရက်စွဲ၊ ၂၅. ၁. ၂၀၁၆ စီမံကိန်းစက်ဝန်းအမှတ်ဖြစ်ပါ (✓) စက်ဝန်း(၁) စက်ဝန်း(၂) စက်ဝန်း(၃) စက်ဝန်း(၄)

ပြည်နယ်/ တိုင်းဒေသကြီး တနင်္သာရီတိုင်းဒေသကြီး	မြို့နယ် ကျွန်းစု	ကျေးရွာအုပ်စု ရေလှိုင်တောင်	ကျေးရွာ ပဒဲကော
--	----------------------	--------------------------------	-------------------

အစည်းအဝေးခေါင်းစဉ်၊ ပထမအကြိမ် ရွေးချယ်ရေး အားကိုးပါ မိမိအဖွဲ့ အစည်း အဖွဲ့အစည်း

စဉ်	အမည်	ကျား (✓)	မ (✓)	အိမ်ထောင်စုကိုယ်စားလှယ် (✓) ^(၁)	လူမျိုး	လက်မှတ်
၁။	နော် မိုးဂြို		✓	✓	ဧကရင်	နီမြေ
၂။	နော် အာ ဂြို		✓	✓	"	နီမြေ
၃။	နော် ထူး ဖု		✓	✓	"	ထူးဖု
၄။	နော် စင်ယ် အာ		✓	✓	"	အာ
၅။	နော် ငေအော		✓	✓	"	ငေ
၆။	နော် မသန်းနီ		✓	✓	"	နီ
၇။	နော် က မဲယွ		✓	✓	"	မဲယွ
၈။	နော် မကော ဂြို		✓	✓	"	ဂြို
၉။	နော် စော ဂြို		✓	✓	"	စော
၁၀။	နော် မေ၊ ဂြို		✓	✓	"	မေ
၁၁။	နော် မဲယွ		✓	✓	"	မဲယွ
၁၂။	နော် မြို့ ဂြို		✓	✓	"	မြို့
၁၃။	နော် စော ဂြို		✓	✓	"	စော
၁၄။	နော် မိုး ဂြို		✓	✓	"	မိုး
၁၅။	နော် မိုး ဂြို		✓	✓	"	မိုး
၁၆။	နော် မိုး ဂြို		✓	✓	"	မိုး
၁၇။	နော် မိုး ဂြို		✓	✓	"	မိုး
၁၈။	နော် မိုး ဂြို		✓	✓	"	မိုး
၁၉။	နော် မိုး ဂြို		✓	✓	"	မိုး
၂၀။	နော် မိုး ဂြို		✓	✓	"	မိုး
၂၁။	နော် မိုး ဂြို		✓	✓	"	မိုး
၂၂။	နော် မိုး ဂြို		✓	✓	"	မိုး
၂၃။	နော် မိုး ဂြို		✓	✓	"	မိုး
၂၄။	နော် မိုး ဂြို		✓	✓	"	မိုး
၂၅။	နော် မိုး ဂြို		✓	✓	"	မိုး
၂၆။	နော် မိုး ဂြို		✓	✓	"	မိုး
၂၇။	နော် မိုး ဂြို		✓	✓	"	မိုး
၂၈။	နော် မိုး ဂြို		✓	✓	"	မိုး
၂၉။	နော် မိုး ဂြို		✓	✓	"	မိုး
၃၀။	နော် မိုး ဂြို		✓	✓	"	မိုး

(၁) အိမ်ထောင်စုစီမံအဖွဲ့ဝင်များ၊ အမျိုးသား/အမျိုးသမီး အိမ်ထောင်စု တစ်စုကို ကိုယ်စားပြုသူမည်သူမဆို အမှတ်ဖြစ်ပါ။

ဒုတိယအကြိမ် အစည်းအဝေး တက်ရောက်သူများစာရင်း

ပုံစံ - ၀-၁၂ - အစည်းအဝေးတက်ရောက်သူများ (FORM PC 12)

လမ်းညွှန်၊ စီမံကိန်း အစည်းအဝေးအားလုံးတွင် အသုံးပြုရန်၊ လူထုစည်းရုံးရေးမှူးက ကျေးရွာသို့ ကွင်းဆင်းစဉ် စစ်ဆေး၍ ပုံစံ ၂ စီမံကိန်းစက်ဝန်းအချိန်ဇယားပါ အစည်းအဝေးတက်ရောက် သူများစာရင်းကို ဖြည့်သွင်းရန်			
စည်းရုံးရေးမှူးအမည် <u>ဦး ဝင်းစော</u>			
ရက်စွဲ၊ <u>24.1.16</u>		စီမံကိန်းစက်ဝန်းအမှတ်ဖြစ်ပါ(✓) <input type="checkbox"/> စက်ဝန်း(၁) <input type="checkbox"/> စက်ဝန်း(၂) <input type="checkbox"/> စက်ဝန်း(၃) <input type="checkbox"/> စက်ဝန်း(၄)	
ပြည်နယ်/ တိုင်းဒေသကြီး တနင်္သာရီတိုင်းဒေသကြီး	မြို့နယ် ကျွန်းဝ	ကျေးရွာအုပ်စု ကျေးရွာအုပ်စု	ကျေးရွာ ပဒဲကျေး

အစည်းအဝေးခေါင်းစဉ်၊ ဒုတိယအကြိမ်ကျေးရွာဖွံ့ဖြိုးရေးကော်မရှင်း နှင့် မြေယာပိုင်ဆိုင်မှု၊ အခြေခံအဆောက်အအုံ၊ အခြေခံအဆောက်အအုံ၊ အခြေခံအဆောက်အအုံ

စဉ်	အမည်	ကျား (✓)	မ (✓)	အိမ်ထောင် စုကိုယ်စား လှယ်(✓) ^(၁)	လူမျိုး	လက်မှတ်
1.	အောင်စိုခိုင်	✓		✓	ဇာတိ	ဒါ
2.	အောင်စော	✓		✓	"	စော
3.	အောင်အောင်အောင်	✓		✓	"	အောင်အောင်အောင်
4.	အောင်အောင်	✓		✓	"	"
5.	အောင်အောင်အောင်	✓		✓	"	အောင်
6.	အောင်အောင်	✓		✓	"	အောင်
7.	အောင်အောင်အောင်	✓		✓	"	အောင်
8.	အောင်အောင်အောင်	✓		✓	"	အောင်
9.	အောင်အောင်အောင်	✓		✓	"	အောင်
10.	အောင်အောင်	✓		✓	"	အောင်
11.	အောင်အောင်အောင်	✓		✓	"	အောင်
12.	အောင်အောင်အောင်	✓		✓	"	အောင်
13.	အောင်အောင်အောင်	✓		✓	"	အောင်
14.	အောင်အောင်အောင်	✓		✓	"	အောင်
15.	အောင်အောင်အောင်	✓		✓	"	အောင်
16.	အောင်အောင်အောင်	✓		✓	"	အောင်
17.	အောင်အောင်အောင်	✓		✓	"	အောင်
18.	အောင်အောင်အောင်	✓		✓	"	အောင်
19.	အောင်အောင်အောင်	✓		✓	"	အောင်
20.	အောင်အောင်အောင်	✓		✓	"	အောင်
21.	အောင်အောင်အောင်	✓		✓	"	အောင်
22.	အောင်အောင်အောင်	✓		✓	"	အောင်
23.	အောင်အောင်အောင်	✓		✓	"	အောင်
24.	အောင်အောင်အောင်	✓		✓	"	အောင်
25.	အောင်အောင်အောင်	✓		✓	"	အောင်
26.	အောင်အောင်အောင်	✓		✓	"	အောင်
27.	အောင်အောင်အောင်	✓		✓	"	အောင်

(၁) အိမ်ထောင်စုစီးခြင်းဖြစ်ရန်မလိုပါ။ အမျိုးသား/အမျိုးသမီး အိမ်ထောင်စု တစ်စုကို ကိုယ်စားပြုသူမည်သူမဆို အမှတ်ခြိတ်ပါ။

ကျား



၃- ဖြစ်

ပုံစံ - ၈-၁၂ - အစည်းအဝေးတက်ရောက်သူများ (FORM PC 12)

လမ်းညွှန်၊ စီမံကိန်း အစည်းအဝေးအားလုံးတွင် အသုံးပြုရန်၊ လူထုစည်းရုံးရေးမှူးက ကျေးရွာသို့ ကွင်းဆင်းစဉ် ဖတ်စား၍ ပုံစံ ၂ စီမံကိန်းစက်ဝန်းအချိန်ဇယားပါ အစည်းအဝေးတက်ရောက် သူများစာရင်းကို ဖြည့်သွင်းရန်

စည်းရုံးရေးမှူးအမည် ဦးစောစော ယု

ရက်စွဲ။ 24. 1. 16 စီမံကိန်းစက်ဝန်းအမှတ်ဖြစ်ပါ(✓) စက်ဝန်း(၁) စက်ဝန်း(၂) စက်ဝန်း(၃) စက်ဝန်း(၄)

ပြည်နယ်/ တိုင်းဒေသကြီး: မြို့နယ် ကျေးရွာအုပ်စု: ကျွန်းစု ကျေးရွာ: ၈၇၇၆၀၇၈၆ ပဒဲကော

တနင်္သာရီတိုင်းဒေသကြီး: ကျွန်းစု

အစည်းအဝေးခေါင်းစဉ်: ဒုတိယအကြိမ်ကျင်းပ ဖြစ်ပြီးနောက် နှစ်စဉ် အစည်းအဝေးတက်ရောက်မှု စာရင်း

စဉ်	အမည်	ကျား (✓)	မ (✓)	အိမ်ထောင်စုကိုယ်စားလှယ်(✓) ^(၁)	လူမျိုး	လက်မှတ်
1	စောလှိုင်စု	✓		✓	ကရင်	
2	ဇော်ဇော်	✓		✓	"	
3	ကျော်စောကျော်စော	✓		✓	"	
4	ဦးကျော်	✓		✓	"	
5	ဦးတာတာ	✓		✓	"	
6	ဇော်ဇော်	✓		✓	"	
7	ကျော်စော	✓		✓	"	
8	ကျော်စော	✓		✓	"	
9	ဦးကျော်	✓		✓	"	
10	ဦးကျော်	✓		✓	"	
11	ဦးကျော်	✓		✓	"	
12	ကျော်စော	✓		✓	"	
13	ကျော်စော	✓		✓	"	
14	ဦးကျော်	✓		✓	"	
15	ကျော်စော	✓		✓	"	
16	ကျော်စော	✓		✓	"	
17	ကျော်စော	✓		✓	"	
18	ကျော်စော	✓		✓	"	
19	ကျော်စော	✓		✓	"	
20	ဦးကျော်	✓		✓	"	
21	ဦးကျော်	✓		✓	"	
22	ဦးကျော်	✓		✓	"	
23	ကျော်စော	✓		✓	"	
24	ကျော်စော	✓		✓	"	
25	ကျော်စော	✓		✓	"	
26	ကျော်စော	✓		✓	"	
27	ကျော်စော	✓		✓	"	

(၁) အိမ်ထောင်စုကိုယ်စားလှယ်: အမျိုးသား/အမျိုးသမီး အိမ်ထောင်စု တစ်စုကို ကိုယ်စားပြုသူမည်သူမဆို အမှတ်ဖြစ်ပါ။

ကျား - 42 / 10 - 31 / 7 - 73



ပုံစံ - ၈-၁၂ - အစည်းအဝေးတက်ရောက်သူများ (FORM PC 12)

လမ်းညွှန်၊ စီမံကိန်း အစည်းအဝေးအားလုံးတွင် အသုံးပြုရန်၊ လူထုစည်းရုံးရေးမှူးက ကျေးရွာသို့ ကွင်းဆင်းစဉ် စစ်ဆေး၍ ပုံစံ ၂ စီမံကိန်းဝက်ဝန်းအချိန်ဇယားပါ အစည်းအဝေးတက်ရောက် သူများစာရင်းကို ဖြည့်သွင်းရန်

စည်းရုံးရေးမှူးအမည် ဦး ဦးဇော်

ရက်စွဲ။ ၂၄.၁.၁၆ - စီမံကိန်းဝက်ဝန်းအမှတ်ဖြစ်ပါ (✓) ဝက်ဝန်း(၁)
 ဝက်ဝန်း(၂) ဝက်ဝန်း(၃) ဝက်ဝန်း(၄)

ပြည်နယ်/ တိုင်းဒေသကြီး တနင်္သာရီတိုင်းဒေသကြီး	မြို့နယ် ကျွန်းစု	ကျေးရွာအုပ်စု ကျေးရွာအုပ်စု	ကျေးရွာ ပင် ကျ
--	----------------------	--------------------------------	-------------------

အစည်းအဝေးခေါင်းစဉ်။ ဒုတိယကြိမ်ကျေးရွာ ဖွံ့ဖြိုးရေးအဖွဲ့ချုပ်အဖွဲ့အစည်းအဖွဲ့ဝင်များအဖွဲ့ဝင်စာရင်းစာရင်း

စဉ်	အမည်	ကျား (✓)	မ (✓)	အိမ်ထောင် စုကိုယ်စား လှယ်(✓) ^(၁)	လူမျိုး	လက်မှတ်
၁။	ဦး မြတ်	✓			ဗမာ	မြတ်
၂။	ဦးအောင်တင်	✓			။	တင်
၃။	ကျွယ် မိုး	✓			။	မိုး
၄။	ဦးအောင်	✓		✓	။	အောင်
၅။	ဦးအောင်	✓			။	အောင်
၆။	ဦးအောင်	✓			။	အောင်
၇။	ဦးအောင်	✓		✓	။	အောင်
၈။	ဦးအောင်	✓			။	အောင်
၉။	ဦးအောင်	✓			။	အောင်
၁၀။	ဦးအောင်	✓			။	အောင်
၁၁။	ဦးအောင်	✓		✓	။	အောင်
၁၂။	ဦးအောင်	✓			။	အောင်
၁၃။	ဦးအောင်	✓			။	အောင်
၁၄။	ဦးအောင်	✓			။	အောင်
၁၅။	ဦးအောင်	✓			။	အောင်

စုစုပေါင်း

(၁) အိမ်ထောင်စုစီးဖြစ်ရန်မလိုပါ။ အမျိုးသား/အမျိုးသမီး အိမ်ထောင်စု တစ်စုကို ကိုယ်စားပြုသူမည်သူမဆို အမှတ်ဖြစ်ပါ။

အစည်းအဝေးမှတ်တမ်း (ပ - အကြိမ်)

အစည်းအဝေး၊ ၅ စက်တင်ဘာ (ပ) အကြိမ်

ပထမအကြိမ် ၅၃ ရပ်ကွက်၊ ဝိသေသလမ်း၊ ဝိသေသလမ်းအစည်းအဝေး အဖွဲ့ဝင်များ၊ ဖြစ်ထိုက်ခြင်း

ရက်စွဲ - ၂၀၂၀.၁၀.၁၆

အချိန် - ၅:၃၀ (ညနေ)

နေရာ - ဝိသေသလမ်း၊ ဝိသေသလမ်း၊ ဝိသေသလမ်း၊ ဝိသေသလမ်း

ရည်ရွယ်ချက် " " ဝိသေသလမ်း အစည်းအဝေး အဖွဲ့ဝင်များ၊ ဝိသေသလမ်း အစည်းအဝေး အဖွဲ့ဝင်များ

ဒုတိယအကြိမ် အစည်းအဝေး အဖွဲ့ဝင်များ

ဆွေးနွေးချက် " " လေ့လာရေး အဖွဲ့ဝင်များ ဝိသေသလမ်း အစည်းအဝေး အဖွဲ့ဝင်များ၊ ဝိသေသလမ်း အစည်းအဝေး အဖွဲ့ဝင်များ

အစည်းအဝေးအဖွဲ့ဝင်များ လေ့လာရေး အဖွဲ့ဝင်များ ဝိသေသလမ်း အစည်းအဝေး အဖွဲ့ဝင်များ၊ ဝိသေသလမ်း အစည်းအဝေး အဖွဲ့ဝင်များ

ဝိသေသလမ်း အစည်းအဝေး အဖွဲ့ဝင်များ ဝိသေသလမ်း အစည်းအဝေး အဖွဲ့ဝင်များ

လေ့လာရေး အဖွဲ့ဝင်များ ဝိသေသလမ်း အစည်းအဝေး အဖွဲ့ဝင်များ

ဝိသေသလမ်း အစည်းအဝေး အဖွဲ့ဝင်များ

ဆုံးဖြတ်ချက် " " လေ့လာရေး အဖွဲ့ဝင်များ ဝိသေသလမ်း အစည်းအဝေး အဖွဲ့ဝင်များ

- ၁။ ဝိသေသလမ်း - (ဝိသေသလမ်း)
- ၂။ ဝိသေသလမ်း - (ဝိသေသလမ်း)
- ၃။ ဝိသေသလမ်း - (လေ့လာရေး အဖွဲ့ဝင်များ)
- ၄။ ဝိသေသလမ်း - (ဝိသေသလမ်း)
- ၅။ ဝိသေသလမ်း - (ဝိသေသလမ်း)

ဝိသေသလမ်း အစည်းအဝေး အဖွဲ့ဝင်များ

အညွှန်း: အစီအစဉ် အစီအစဉ်

အညွှန်း: အစီအစဉ် အစီအစဉ် (၈၂၅၀) အစီအစဉ် အစီအစဉ်

၁. ပါအညွှန်း

အစီအစဉ်
အစီအစဉ်
အစီအစဉ်



အစည်းအဝေးမှတ်တမ်း (ဒု - အကြိမ်)

အစည်းအဝေးဇယားကတ် (ဒု - အကြိမ်)

ဒုတိယ အကြိမ် ပြောကြားရေး ဦးစီးဌာန၊ ရွေးကောက်ပွဲရေး ဝန်ကြီးဌာန၊ ဝန်ကြီးဌာန၊ ဝန်ကြီးဌာန၊ ဝန်ကြီးဌာန၊ ဝန်ကြီးဌာန

ကာလအစားအစား

နေ့စွဲ - ၂၀၁၆ ခုနှစ်

အချိန် - (၉:၀၀) မှစ၍

နေ့စွဲ - ၂၀၁၆ ခုနှစ်

ရည်ရွယ်ချက် - ပြောကြားရေး ဦးစီးဌာန၊ ရွေးကောက်ပွဲရေး ဝန်ကြီးဌာန၊ ဝန်ကြီးဌာန၊ ဝန်ကြီးဌာန၊ ဝန်ကြီးဌာန၊ ဝန်ကြီးဌာန

အဖွဲ့ဝင်များ - အဖွဲ့ဝင်များ၊ အဖွဲ့ဝင်များ၊ အဖွဲ့ဝင်များ၊ အဖွဲ့ဝင်များ၊ အဖွဲ့ဝင်များ၊ အဖွဲ့ဝင်များ

အဖွဲ့ဝင်များ - အဖွဲ့ဝင်များ၊ အဖွဲ့ဝင်များ၊ အဖွဲ့ဝင်များ၊ အဖွဲ့ဝင်များ၊ အဖွဲ့ဝင်များ

စီစဉ်သူများ ၁) ဦးစိုးနု
၂) ဒေါ်အေးမိုး

ဝန်ထမ်းများ ၁) ဒေါ်အေးမိုး
" အဖွဲ့ဝင် ၂) ဒေါ်အေးမိုး
" အဖွဲ့ဝင် ၃) ဒေါ်အေးမိုး

အဖွဲ့ဝင်များ ၁) ဒေါ်အေးမိုး
" အဖွဲ့ဝင် ၂) ဒေါ်အေးမိုး
" အဖွဲ့ဝင် ၃) ဒေါ်အေးမိုး

- ပြုပြင်ဆင်သိမ်းရေးဥက္ကဋ္ဌ
- ၁) နော်ယန်းဒါ
 - * အဖွဲ့ဝင် ၂) နော်ဝီးယား
 - * အဖွဲ့ဝင် ၃) စောကျခဲ

တို့အား ရွေးချယ်ကြပြီး ခိုင်မာလှစွာ ဖမ်းခွဲ များစွာလည်း

- ၁) ရောင်းကျားတံထား ၇
- ၂) ရောင်းကျားတံထား ၉
- ၃) ရွေးဂျာ စေးလေးခန်း
- ၄) ရွေးလမ်းကွန်ကရစ်ခင်းခြင်
- ၅) ပျပ်ခဲခဲခဲ
- ၆) မုန့်တိုင် ဟူ၍ အရေးကြီးအရေးပေါ် ရွေးချယ် သုံးဖြတ်

၁) ကြေညာချက်

အခမဲ့အစားထိုးဆိပ်ခါးချိန် " ညနေ ၆:၃၀ မိနစ်အချိန်တွင် အခမဲ့အစားထိုး အခမဲ့အခမ်းအနားကို လှည့်သိမ်းခဲ့ပါသည်။

ခွင့်
 ဗဟိုကော်မရှင်
 နော်ယန်းဒါ
 စာရင်းကိုင်

ကဏ္ဍအလိုက် ဖွံ့ဖြိုးရေး ဦးစားပေး လုပ်ငန်းစဉ်များ



ကဏ္ဍအလိုက် ဖွံ့ဖြိုးရေး ဦးစားပေး လုပ်ငန်းစဉ်များ
 နောက်ဆက်တွဲ (၄) ခြားနားသော အပိုင်းများအတွက် ဦးစားပေး ဖွံ့ဖြိုးရေး လုပ်ငန်းစဉ်များ
 အနှစ်ချုပ်

မူရင်းသည်အား VPSC တွင်ထားရှိရပါမည်။ အခြားဌာနဆိုင်ရာများနှင့် ညှိနှိုင်းရန်အတွက် မိတ္တူအား TPIC သို့ပို့ရပါမည်။ MIS data အနေဖြင့် သွင်းရန်မလိုအပ်ပါ။

	အဆင့်	လုပ်ငန်း	မည်သူဦးစားပေးမလဲ	လ/နှစ်	ကျေးရွာမှ တာဝန်ခံသူ သို့ အုပ်စု	ပြင်ပမှ မည်သူ ထောက်ပံ့ မလဲ
အခြေခံအထောက်အပံ့	1.	ချောင်းဖျား ခံစား (၂)	<input type="radio"/> မ <input type="radio"/> ကျား	၂၀၁၆	မူအေ	၉၅၅
	၃.	ချောင်းဖျား ခံစား (၂)	<input type="radio"/> မ <input type="radio"/> ကျား	၂၀၁၆	"	"
	4.	ရွာလမ်း ကျွန်းကျွန်း ခံစား	<input type="radio"/> မ <input type="radio"/> ကျား	၂၀၁၈	"	"
	5.	ရွာလမ်း ကျွန်းကျွန်း ခံစား	<input type="radio"/> မ <input type="radio"/> ကျား	၂၀၁၉	"	
	6.	ရွာလမ်း ကျွန်းကျွန်း ခံစား	<input type="radio"/> မ <input type="radio"/> ကျား	၂၀၂၀	"	
				<input type="radio"/> မ <input type="radio"/> ကျား		
အသက်မွေးဝမ်းကျောင်းမှ စိုက်ပျိုးရေး			<input type="radio"/> မ <input type="radio"/> ကျား			
			<input type="radio"/> မ <input type="radio"/> ကျား			
			<input type="radio"/> မ <input type="radio"/> ကျား			
			<input type="radio"/> မ <input type="radio"/> ကျား			
			<input type="radio"/> မ <input type="radio"/> ကျား			
			<input type="radio"/> မ <input type="radio"/> ကျား			
ကျန်းမာရေးနှင့် အာဟာရ	၃.	ရွာလမ်း ကျွန်းကျွန်း ခံစား	<input type="radio"/> မ <input type="radio"/> ကျား	၂၀၁၈		
			<input type="radio"/> မ <input type="radio"/> ကျား			
			<input type="radio"/> မ <input type="radio"/> ကျား			
			<input type="radio"/> မ <input type="radio"/> ကျား			
			<input type="radio"/> မ <input type="radio"/> ကျား			
			<input type="radio"/> မ <input type="radio"/> ကျား			
ပညာရေး			<input type="radio"/> မ <input type="radio"/> ကျား			
			<input type="radio"/> မ <input type="radio"/> ကျား			
			<input type="radio"/> မ <input type="radio"/> ကျား			
			<input type="radio"/> မ <input type="radio"/> ကျား			
			<input type="radio"/> မ <input type="radio"/> ကျား			
			<input type="radio"/> မ <input type="radio"/> ကျား			



VDP အရည်အသွေးထိန်းချုပ်မှု

ထိန်းချုပ်သူ-	ရက်စွဲ-	ရွာ-	VDP ရက်စွဲ
		မြို့နယ်	ကျေးရွာအုပ်စု

VDP စာရွက်စာတမ်းပြီးဆုံးမှုကို စစ်ဆေးပါ။ (OM အရ)

- မျက်နှာဖုံး (အဖုံး)
- မာတိကာ
- ကျေးရွာအခြေခံ (data)
- PSA အကျဉ်းချုပ်နှင့် PRA လုပ်ငန်းစဉ်
- အမျိုးသားအမျိုးသမီး အဖွဲ့များ၏ အခက်အခဲများ
- ကျေးရွာမျှော်မှန်းချက် (ဆွေးနွေးချက် ရလဒ်)
- အမျိုးသား၊ အမျိုးသမီးအဖွဲ့များ သဘောတူထားသည့် (၄) နှစ်အတွက် ဦးစားပေး လုပ်ငန်းများ စာရင်း (အခြေခံ အဆောက်အအုံ၊ အသက်မွေးမှု၊ ပညာရေး၊ လူမှုရေးထိန်းသိမ်းမှု၊)

နောက်ဆက်တွဲများ

- လူမှုရေးအကဲဖြတ်မှု၊ စာရွက်စာတမ်း၊ ဓါတ်ပုံနှင့် PRA လုပ်ငန်းစဉ်၊ မြေပုံများပါရမည်၊ စည်းစိမ်ပိုင်ဆိုင်မှု အဆင့်၊ Venn ပုံ.....
- ကျေးရွာစီမံကိန်း ရေးဆွဲရေး အစည်းအဝေးမှတ်တမ်း မိတ္တူ
- ကျေးရွာ၏ အချက်အလက် (PC 1 ပုံစံ)
- ကျေးရွာမျှော်မှန်းချက်

(၂) လူမှုရေးအကဲဖြတ်မှုအရည်အသွေးနှင့် (VDP စစ်ဆေးပါ)

- VDP တွင် ပါဝင်သော ဦးရေ (အမျိုးသားအမျိုးသမီး)
- လူမှုရေးအကဲဖြတ်မှုအရည်အသွေးနှင့် VDP အတွက် ရက်ပေါင်း
- PRA အသုံးပြုမှုအရည်အတွက်
- ပါဝင်သောဦးရေနှင့် လုပ်ငန်းများ မှတ်တမ်းတင်ခြင်း (အစည်းအဝေးမှတ်တမ်း၊ ဓါတ်ပုံ၊ တိုင်းရင်းသားအနည်းစုနှင့် ထိခိုက်လွယ်သောအဖွဲ့များ၊)
 - အလွန်ကောင်
 - ကောင်း
 - ညံ့
- လုပ်ငန်းများမှတ်တမ်းတင်ခြင်းနှင့် အမျိုးသမီးအဖွဲ့အစည်း၏ ရလဒ်အား ခွဲခြားပေးထားသလား၊
 - ရှိ
 - မရှိ
- စီမံကိန်း အရေအတွက် (အမျိုးသား၊ အမျိုးသမီးရွေးချယ်မှုအရေအတွက်)

PRA နှင့်သက်ဆိုင်သော အခြားစီမံကိန်းအရေအတွက် (အမျိုးသားအမျိုးသမီးရွေးချယ်မှုအရေအတွက်)