

ပြည်ထောင်စုသမ္မတမြန်မာနိုင်ငံတော်အစိုးရ
စိုက်ပျိုးရေး၊ မွေးမြူရေးနှင့် ဆည်မြောင်းဝန်ကြီးဌာန
ကျေးလက်ဒေသဖွံ့ဖြိုးတိုးတက်ရေးဦးစီးဌာန

ကျွန်းစုမြို့နယ်



**လူထုပတ်ဝန်းကျင်ဖွံ့ဖြိုးရေး
National Community Driven Development Project
(NCDDP)**



**ကျေးရွာဖွံ့ဖြိုးရေး အစီအစဉ်
Village Development Plan (VDP)**

မိုးမလင်းကျွန်းကျေးရွာ၊ ရေကန်တောင်ကျေးရွာအုပ်စု

မာတိကာ

စဉ်	အကြောင်းအရာ	စာမျက်နှာ
၁	ကျွန်းစုမြို့နယ်မြေပုံ	၁
၂	ကျေးရွာအုပ်စုမြေပုံ	၂
၃	ကျေးရွာအုပ်စုတွင် ပါဝင်သောကျေးရွာများစာရင်း	၃
၄	လူထုပူးပေါင်းပါဝင်သော ဆန်းစစ်ခြင်းနှင့် အကဲဖြတ်ခြင်း လုပ်ငန်းစဉ်	၃
၅	လူမှုနှင့် အရင်းအမြစ်ပြုမြေပုံ	၄
၆	လူမှုနှင့် အရင်းအမြစ်ပြုမြေပုံအပေါ်သုံးသပ်ချက်	၄
၇	ရာသီခွင်ပြုပြင်ကွဲဒီဇို	၆
၈	ရာသီခွင်ပြုပြင်ကွဲဒီဇိုအပေါ်သုံးသပ်ချက်	၆
၉	အဖွဲ့အစည်းချိတ်ဆက်ပြုမြေပုံ	၇
၁၀	အဖွဲ့အစည်းချိတ်ဆက်ပြုမြေပုံအပေါ်သုံးသပ်ချက်	၇
၁၁	ပြဿနာသစ်ပင်	၁၀
၁၂	ပြဿနာသစ်ပင်အပေါ်သုံးသပ်ချက်	၁၀
၁၃	ပင့်ကူအိမ်မြေပုံ	၁၃
၁၄	ပင့်ကူအိမ်မြေပုံအပေါ်သုံးသပ်ချက်	၁၃
၁၅	အသက်မွေးဝမ်းကြောင်းပြဇယား	၁၂
၁၆	အသက်မွေးဝမ်းကြောင်းပြဇယားအပေါ်သုံးသပ်ချက်	၁၃
၁၇	ထိခိုက်လွယ်အုပ်စုသုံးသပ်ခြင်းဇယား	၁၄
၁၈	ထိခိုက်လွယ်အုပ်စုသုံးသပ်ခြင်းဇယား အပေါ်သုံးသပ်ချက်	၁၄
၁၉	ရွှေ့ပြောင်းသွားလာမှုပြုမြေပုံ	၁၅
၂၀	ရွှေ့ပြောင်းသွားလာမှုပြုမြေပုံအပေါ်သုံးသပ်ချက်	၁၅
၂၁	မှတ်တမ်းဓါတ်ပုံများ	၁၆
၂၂	ကော်မတီဝင်များစာရင်း	၁၈
၂၃	ကျေးရွာအခြေခံအချက်အလက်များ (ပုံစံ - ၈ - ၁)	၁၀
၂၄	စီမံကိန်းစက်ဝန်းအချိန်ဇယား (ပုံစံ ၈-၂)	၂၂
၂၅	ကျေးရွာဖွံ့ဖြိုးရေး ဦးစားပေး အစီအစဉ် (ပုံစံ ၈-၃)	၂၃
၂၆	ကျေးရွာအုပ်စုစီမံကိန်းလုပ်ငန်းခွဲရွေးချယ်ခြင်း (ပုံစံ ၈-၄)	၂၆
၂၇	အစည်းအဝေးတက်ရောက်သူများစာရင်း	၃၁
၂၈	အစည်းအဝေးမှတ်တမ်းများ	၃၇
၂၉	ကဏ္ဍအလိုက် ဖွံ့ဖြိုးရေး ဦးစားပေးလုပ်ငန်းများ	၄၁
၃၀	VDP အရည်အသွေးထိန်းချုပ်မှု	၄၂

ကျွန်းစုမြို့နယ်အခြေပြမြေပုံ

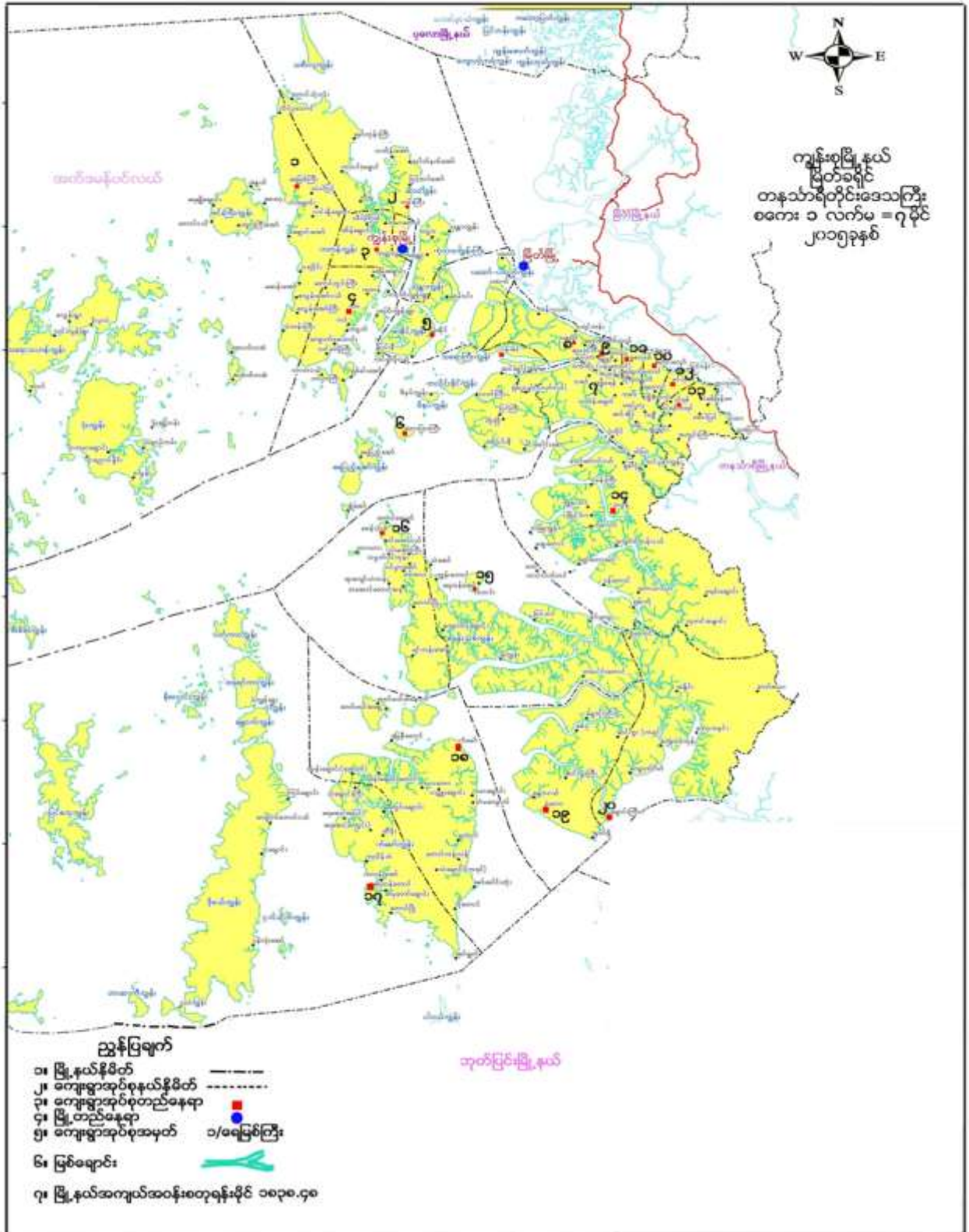

ကျေးရွာအုပ်စုမြေပုံ

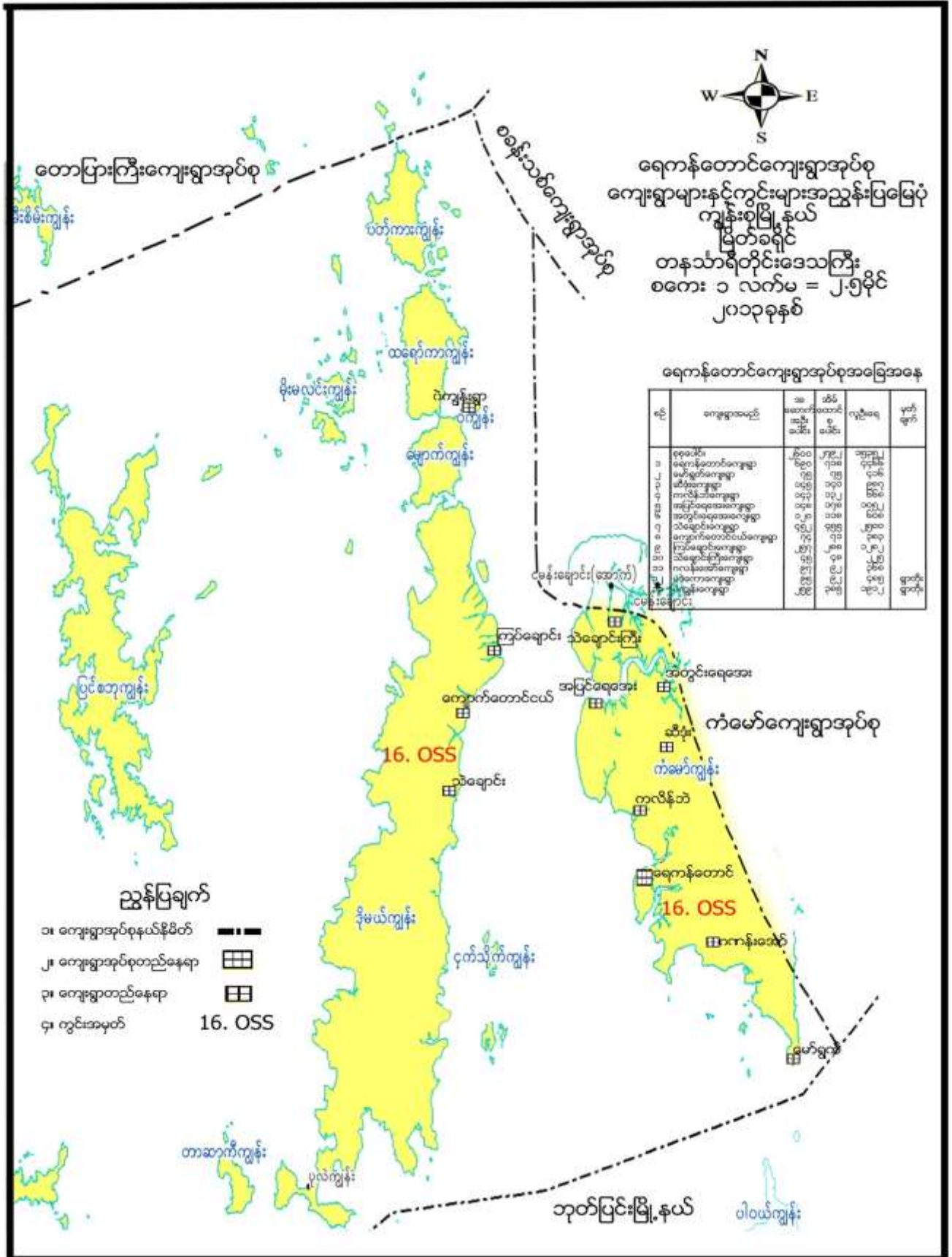

ကျေးရွာအုပ်စုအတွင်းပါဝင်သော ကျေးရွာများ

- ၁ - ရေကန်တောင်ကျေးရွာ
- ၂ - ကလိန်ဘဲကျေးရွာ
- ၃ - ပဒဲကောကျေးရွာ
- ၄ - ဆီဒုံးကျေးရွာ
- ၅ - ရေတွင်းချောင်းကျေးရွာ
- ၆ - ကလန်းအော်ကျေးရွာ
- ၇ - မော်ယော့ကျေးရွာ
- ၈ - ကလောတောကျေးရွာ
- ၉ - ရေအေးကျေးရွာ
- ၁၀ - သဲချောင်ကြီးကျေးရွာ
- ၁၁ - ဝဲကျွန်းကျေးရွာ
- ၁၂ - မိုးမလင်းကျွန်းကျေးရွာ
- ၁၃ - ကြပ်ချောင်းကျေးရွာ
- ၁၄ - ကျောက်တောင်ငယ်ကျေးရွာ
- ၁၅ - သဲချောင်းကျေးရွာ

လူထုပူးပေါင်းပါဝင်သော လူမှုဆန်းစစ်ခြင်းနှင့် အကဲဖြတ်ခြင်း လုပ်ငန်းစဉ် (PSA/PRA) အကျဉ်းချုပ်

စဉ်	အသုံးပြုခဲ့သော PRA Tool များ
၁	လူမှုနှင့်အရင်းအမြစ်ပြုမြေပုံ
၂	ရာသီခွင်ပြ ပြက္ခဒိန်
၃	အဖွဲ့အစည်းချိတ်ဆက်မှုပြုမြေပုံ
၄	ပြဿနာသစ်ပင် (၁)
၅	ပင့်ကူအိမ်မြေပုံ
၆	ပိုင်ဆိုင်မှုပြဇယား
၇	အသက်မွေးဝမ်းကြောင်းပြုမြေပုံ
၈	ရွှေ့ပြောင်းသွားလာမှုပြုမြေပုံ

လူမှုနှင့် အရင်းအမြစ်ပြုမြေပုံ

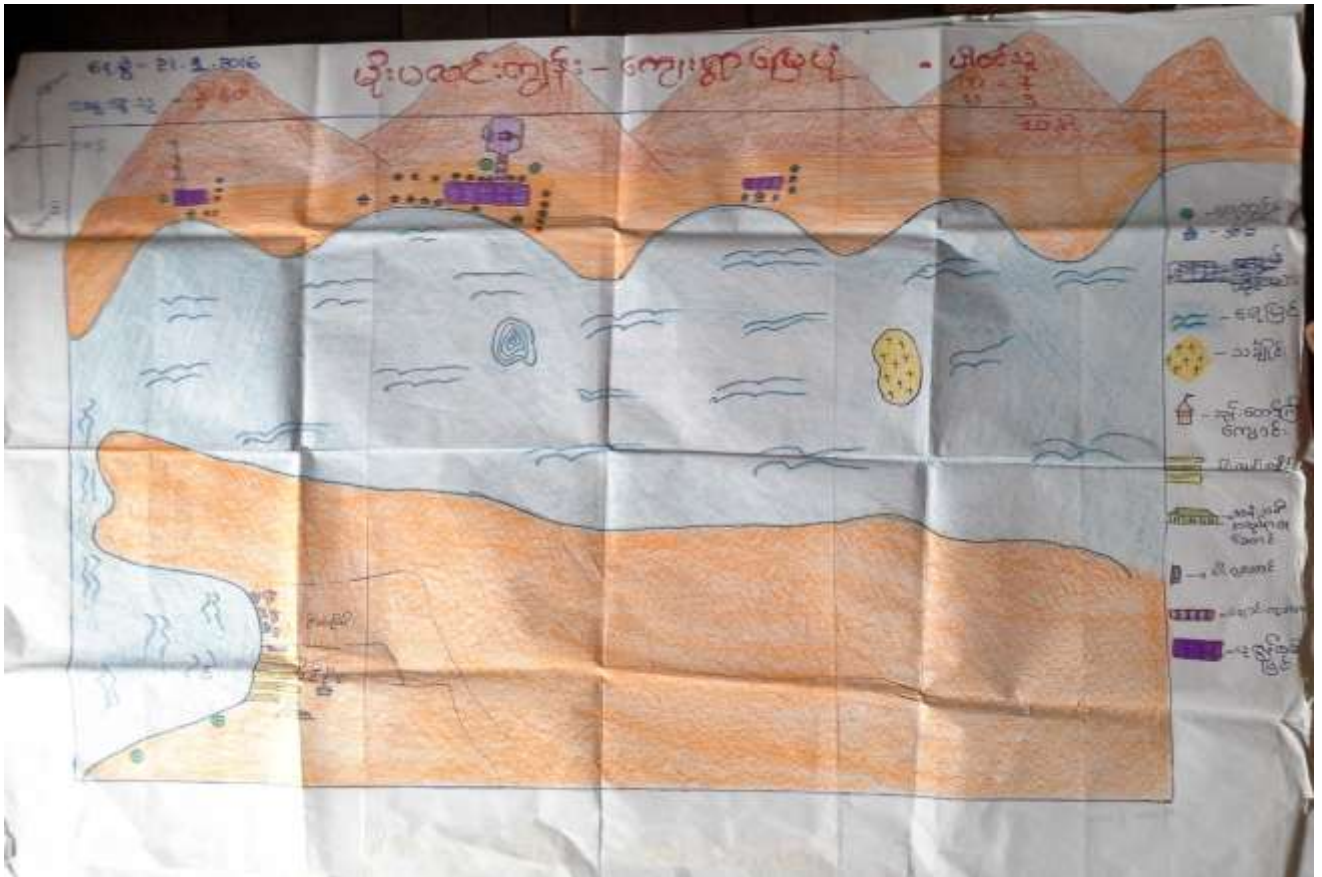

လူမှုနှင့်အရင်းအမြစ်ပြုမြေပုံအပေါ်သုံးသပ်ချက်

- နေ့ရက် - ၂၄.၁.၂၀၁၆
- စချိန် - ည ၇း၀၀
- နေရာ - ဦးဝင်းချို (ရာအိမ်မှူးအိမ်)

ရေကန်တောင်အုပ်စု ၊ မိုးမလင်းကျွန်းကျေးရွာသည် အိမ်ခြေ (၅၈) ၊ အိမ်ထောင်စု(၅၉) စုဖြင့် တည်ထောင်ထားသော ရွာဖြစ်သည်။ အမျိုးသားဦးရေ (၁၉၅) ဦး၊ အမျိုးသမီး (၁၄၃) ဦး ၊ စုစုပေါင်း (၃၃၈) ဦး နေထိုင်ကြသည်။ မိုးမလင်းကျွန်းကျေးရွာ၏ အနောက်ဘက်တွင် ပြင်စဘုကျွန်း၊ အရှေ့ဘက်တွင် ဝဲကျွန်းရွာ ရှိပြီး ထိုရွာများအားလုံးသည် ရေလမ်းခရီးဖြစ်သည့်အတွက် လှေဖြင့်သွားလာရသည်။ မိုးမလင်းကျွန်းရွာသည် ရေဝဲ အလွန်ကြမ်းသော ရွာဖြစ်သည်။ မော်ထိပ် (ဂယက်ဝဲ)များရှိသည်။ မိုးရာသီ ၌ လှိုင်းလှေ အလွန်ပြင်းထန်သည့်အတွက် သွားလာရေး ပိုမိုခက်ခဲသည်။ အကြောင်းမှာ၎င်းရွာ၏ အနောက်ဘက်သည် ကပ္ပလီပင်လယ်အော်ဘက် ဖြစ်နေပြီး တောင်၊ ကျွန်း အကာအရံ မရှိသည့်အတွက် ပင်လယ်မှလာသော မုတ်သုံလေ ကို ဦးစွာ ပထမခံခဲ့ရသော ရွာလည်းဖြစ်သည်။ မိုးမလင်းကျွန်းကျေးရွာသည် အော်ပိုက် (၃) ပိုက် တွင် တည်ဆောက်ထားသော ရွာဖြစ်သည်။ မိုးမလင်းကျွန်းရွာ၌ ဘုန်းတော်ကြီး



ကျောင်းရှိပြီး စာသင်ကျောင်းမှာ အစိုးရ ဘ.က အသိမှတ်ပြုထားခြင်း မရှိသည့်အတွက် ကျောင်းသူ/သားများ ပညာရေးတွင် လွန်စွာ ထိခိုက်မှု ရှိပါသည်။

ရေရရှိမှုအခြေအနေ

မိုးမလင်းကျွန်းကျေးရွာတွင် လူထုဗဟိုပြုစီမံကိန်းမှ ဆောင်ရွက်သော (၂၀၁၄-၁၅) ခုနှစ်တွင် ရေတွင်း (လက်တူးတွင်း) ၄ တွင်းကို အောင်မြင်စွာ လုပ်ဆောင်နိုင်ခဲ့သည့်အတွက် ရေကိုကောင်းစွာ အသုံးပြုနိုင်ပါသည်။ ထို့အပြင် ငါးဖမ်းနေသော လှေငယ်များမှလည်း ၎င်းရွာ၌ သောက်သုံးရေခပ်ယူခြင်း၊ ရေချိုးခြင်းများဖြင့် နေ့စဉ် အသုံးပြုလျက် ရှိပါသည်။

ကျန်းမာရေး

ယင်လုံအိမ်သာမရှိသဖြင့် ဝမ်းပျက်၊ ဝမ်းလျှော ရောဂါ၊ မိခင်ဝမ်းမှထွက်လာသောအချိန်မှစ၍ ရောဂါများ စွဲကပ်လာခြင်း၊ ဆေးပေးခန်းမှရှိခြင်းကြောင့် အသက်အန္တရာယ်ပါ ထိခိုက်မှု ရှိလာသည်။

ပညာရေး

မိုးမလင်းကျွန်းကျေးရွာတွင် ပညာရေးနှင့်ပတ်သက်၍ အစိုးရမှ အသိမှတ်ပြုကျောင်းမရှိသည့်အတွက် ဘုန်းတော်ကြီးကျောင်း၌ ကလေးငယ်များ စာပေသင်ယူခြင်း၊ အစိုးရ ဆရာ/မ မရှိသဖြင့် နီးစပ်ရာ အရပ်ခန့် ဆရာမငယ် တစ်ဦးအား အခကြေးငွေ/လစာဖြင့် ပညာသင်ကြားနေရသဖြင့် ကျောင်းသူ/သားများ ပညာရေးမှာ တိုးတက်လာခြင်း မရှိပေ။ အကြောင်းအရင်းမှာ နည်းစနစ်မှန်ကန်မှု မရှိခြင်းကြောင့် ဖြစ်သည်။

စီးပွားရေး

စီးပွားရေးလုပ်ငန်းအနေဖြင့် တံငါ (ကျားပါစပ်) ပုစွန်ခြောက်လုပ်ငန်း တစ်ခုတည်းသာရှိသည်။ ကျေးရွာ၌ အလုပ်ရှင်နှင့်အလုပ်သမား နှစ်မျိုးသာရှိသော်လည်း စည်းလုံးညီညွတ်မှုမှာ ကောင်းလှပါသည်။ ပုစွန်ကို အနီးနားရှိ ပင်လယ်တွင် လှေငယ်များဖြင့် ဖမ်းယူကြပြီး အသက်မွေးဝမ်းကြောင်းပြုခဲ့ကြသည်။

လမ်းပန်းဆက်သွယ်ရေး

လမ်းပန်းဆက်သွယ်ရေးအနေဖြင့် မိုးမလင်းကျွန်းရွာမှ တစ်ခြားသော နေရာများကို လှေများဖြင့်သာ သွားရပါသည်။ ရေပဲများလည်း လွန်စွာကြမ်းထမ်းခြင်း၊ လှိုင်းလှေပြင်းထန်ခြင်းကြောင့် တစ်ရွာနှင့်တစ်ရွာ သွားလာမှု မရှိကြပေ။

မီးရရှိမှု

အလုပ်သမားအိမ်တွင် ဖယောင်းတိုင်မီးဖြင့် နေရပြီး အလုပ်ရှင်နှင့် ဘုန်းတော်ကြီးကျောင်း၌ လျှပ်စစ်မီး ဖြင့် နေကြသည်။ အကြောင်းမှာ လခစား အလုပ်သမားများသည် ယာယီ အလုပ်သမားများသာ ဖြစ်သောကြောင့် လျှပ်စစ်မီး အသုံးမပြုပေ။

ဦးဆောင်ဆွေးနွေးသူ - ဦးဖေ

ပါဝင်ဆွေးနွေးသူ - ကျား (၇) ဦး ၊ မ (၄) ဦး

ရာသီခွင်ပြ ပြက္ခဒိန်

မြန်မာ့အလင်း - 21.1.16
 ရာသီခွင်ပြက္ခဒိန် (မိုးမလင်းရွာ) ဗျာ - 7
 ၆ - ၆ နေ့ခင်း - 10 နေ့

လခရား	တနင်္ဂနွေ	တနင်္လာ	မင်္ဂလာ	ဗုဒ္ဓဟူး	သောတ	အင်္ဂါ	အင်္ဂါ	အင်္ဂါ	အင်္ဂါ	အင်္ဂါ	အင်္ဂါ	အင်္ဂါ
ရာသီဥတု												
အလှည့်ရက်	ရေပျက်ရက်	ရေပျက်ရက်	ရေပျက်ရက်	ရေပျက်ရက်	ရေပျက်ရက်	ရေပျက်ရက်	ရေပျက်ရက်	ရေပျက်ရက်	ရေပျက်ရက်	ရေပျက်ရက်	ရေပျက်ရက်	ရေပျက်ရက်
ပွဲလမ်းသဘင်		-	-	-	-	-		-	-	-	-	-
သဘာဝပတ်ဝန်းကျင်												
ရေအခြေ												
လေအခြေ												
လွှဲရက်												

ရာသီခွင်ပြ ပြက္ခဒိန် အပေါ်သုံးသပ်ချက်

- နေ့စွဲ - ၂၁.၁.၂၀၁၆
- အချိန် - ည ၇:၀၀ မှ ၇:၃၀
- နေရာ - ဘုန်းကြီးကျောင်း

ရေကန်တောင်အုပ်စု၊ မိုးမလင်းကျွန်းကျေးရွာသည် တောင်ခြေ ၊ ကမ်းနားစပ်တွင် တည်ဆောက်ထား ပြီး ရေများဝိုင်းရံနေသော ရွာဖြစ်သည်။ တံငါလုပ်ငန်းကို လုပ်ကိုင်ကြသည်။ တစ်ခြားသော လုပ်ငန်းအနေဖြင့် ငါးကို အနည်းငယ် မွေးမြူကြသည်။ ပွဲလမ်းသဘင်အနေဖြင့် တန်ခူးလတွင် သင်္ကြန်ပွဲတော်ရှိပြီး၊ ထိုပွဲတော်ကို ယခင်နှစ်မှ စတင်ကျင်းပခဲ့သည်။ ထို့အပြင် ကထိန်ပွဲများကိုလည်း ၂၀၁၆ ခုနှစ်မှ လုပ်ဆောင်ရန် စီစဉ်ထား ကြသည်။ အကြောင်းမှာ မိုးမလင်းကျွန်းရွာသည် ၂၀၁၄-၁၅ ခုနှစ်မှ ရွာအမည်ပေါက်သည့်အပြင် အလုပ်စခန်း ရွာကလေးတစ်ရွာလည်း ဖြစ်သည်။ ရောဂါအခြေအနေဖြင့် ငှက်ဖျားရောဂါမှာ အရင်က လွန်စွာပေါများသော် လည်း ယခုအခါ၌ ငှက်ဖျားတိုက်ဖြစ်ရေးနှင့် ဝဲကျွန်းကျေးရွာ ဆေးထိုးဆရာမတို့ပူးပေါင်း၍ ငှက်ဖျားရောဂါ အား တွန်းလှန်နိုင်ခဲ့ကြသည်။ ထိုရွာသည် မိုးရာသီတွင် ခရီးသွားလာမှုမှာ လွန်စွာခက်ခဲသည်။ လှိုင်းလှေပြင်းထန် သည့်အပြင် ရေဝဲကြီးများဖြင့် ဖုန်းလွှမ်းနေခြင်းကို ရွာသူ/သားများ ခံစားရသည်။ ထိုရွာတွင် အလုပ်သမားနှင့် အလုပ်ရှင် နှစ်မျိုးသာနေထိုင်ကြသည်။ ရေရရှိမှုအနေဖြင့် CDD စီမံကိန်းမှ လက်တူးတွင်း တူးဖော်ခြင်း လုပ်ငန်းအား ၂၀၁၄-၁၅ ခုနှစ်တွင် အောင်မြင်စွာ ဆောင်ရွက် နိုင်ခဲ့သဖြင့် ရေရှားပါးမှု အခက်ခဲကို ကျော်လွှား နိုင်ခဲ့သည်။

ရွာတွင် လခစား အလုပ်သမားများပြားသည့်အတွက် ကျေးရွာအိမ်သာကို ကိုယ်စီမတည်ဆောက်နိုင်ခဲ့ သဖြင့် နီးရာ၌ မစင်များ စွန့်ပစ်ကြသည့်အတွက် ကျန်းမာရေးပါ ထိခိုက်လာပါသည်။

ဦးဆောင်ဆွေးနွေးသူ - ဦးဖေ

ပါဝင်ဆွေးနွေးသူ - ကျား (၇) ဦး ၊ မ (၃) ဦး

အဖွဲ့အစည်းချိတ်ဆက်မှုပြမြေပုံ

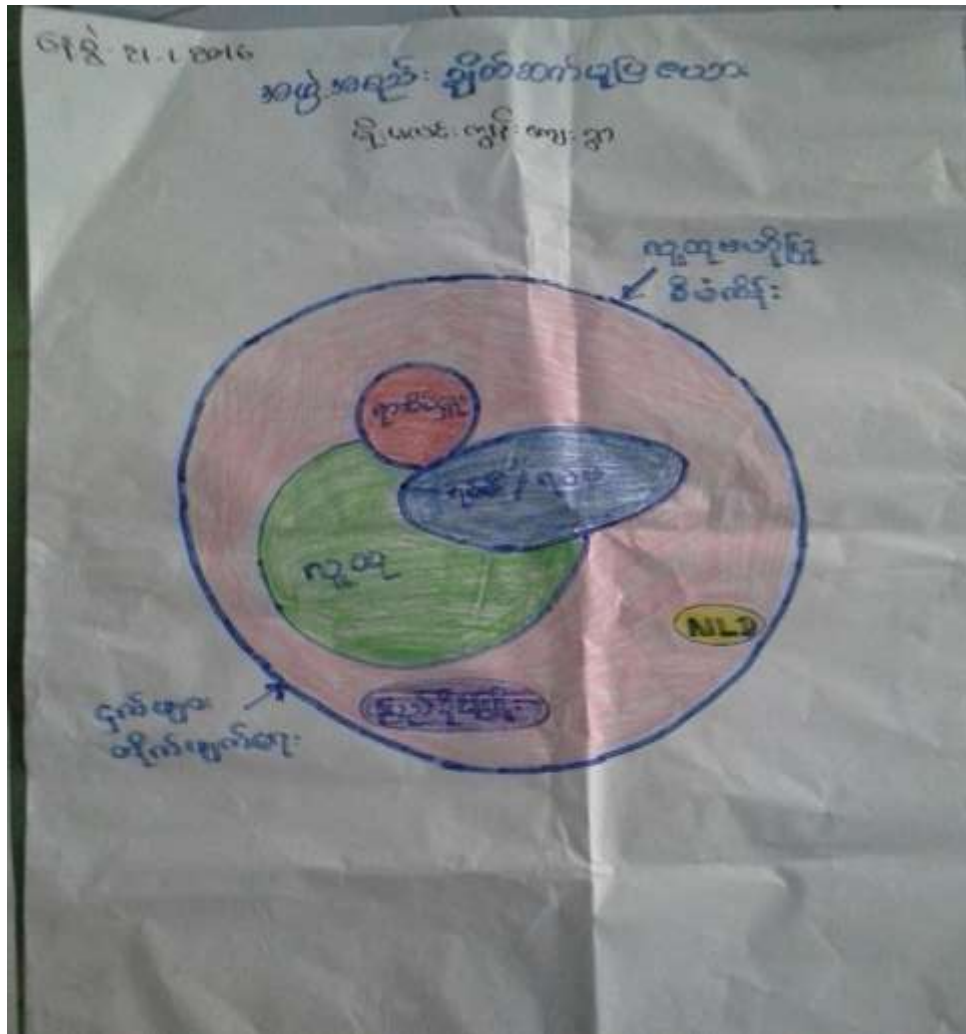

အဖွဲ့အစည်းချိတ်ဆက်မှု ပြမြေပုံအပေါ် သုံးသပ်ချက်

- နေ့စွဲ - ၂၄.၁.၂၀၁၆
- နေရာ - ဘုန်းတော်ကြီးကျောင်း ရင်ပြင်
- အချိန် - ည (၇:၄၅) မှ (၈:၀၀)

ရေကန်တောင်အုပ်စု၊ ကြပ်ချောင်းကျေးရွာ၏ အဖွဲ့အစည်းချိတ်ဆက်မှုပြ မေပာကို သုံးသပ်ချက် ပြုလုပ်ရာတွင် ကျေးရွာရှိ အဖွဲ့အစည်းများ၊ ပြင်ပမှ လာရောက်ချိတ်ဆက် လုပ်ဆောင်သော အဖွဲ့အစည်းများ ရှိကြောင်း သိရှိရသည်။ ကျေးရွာရှိ လူထုကို အခြေခံ၍ ဖွဲ့စည်းထားသော အဖွဲ့အစည်းများမှာ အုပ်ချုပ်ရေး၊ ဂေါပကအဖွဲ့၊ အရံမီးသတ်၊

အမျိုးသမီးရေးရာ၊ မိခင်နှင့်ကလေး၊ မိန်းမကြီး/ငယ်၊ လူထုဗဟိုပြုဖိမိကိန်း ကော်မတီဝင်များ၊ ကျောင်း အကျိုးတော်ဆောင်၊ နာရေးကူညီမှုအသင်း နှင့် နိုင်ငံရေးပါတီဝင်များ (NLD၊ ပြည်ခိုင်ဖြိုး) တို့ဖြစ်သည်။ ပြင်ပမှလာရောက် ကူညီနေသော အဖွဲ့အစည်းများမှာ ဌာနဆိုင်ရာများ၊ ကျေးလက်ဦးစီးဌာန၊ အထွေထွေ အုပ်ချုပ်ရေး အဖွဲ့အစည်း၊ ချိတ်ဆက်မှုပြဇယား ကိုကြည့်ခြင်းအားဖြင့် ကြပ်ချောင်းကျေးရွာသည် ရပ်ရွာကိစ္စများတွင် ညီညွတ်စွာ ချိတ်ဆက်လုပ်ဆောင်ပြီးတိုင်ပင်ဆွေးနွေးမှုရှိကြောင်းပြင်ပအဖွဲ့အစည်းများနှင့်လည်းပူးပေါင်းပါဝင်ဆောင်ရွက်မှု ရှိကြောင်း တွေ့ရှိရပါသည်။

ဦးဆောင်ဆွေးနွေးသူ - ဦးမောင်ဝေ

ပါဝင်ဆွေးနွေးသူ - ကျား (၆) ဦး ၊ မ (၂) ဦး

ပြဿနာသစ်ပင်

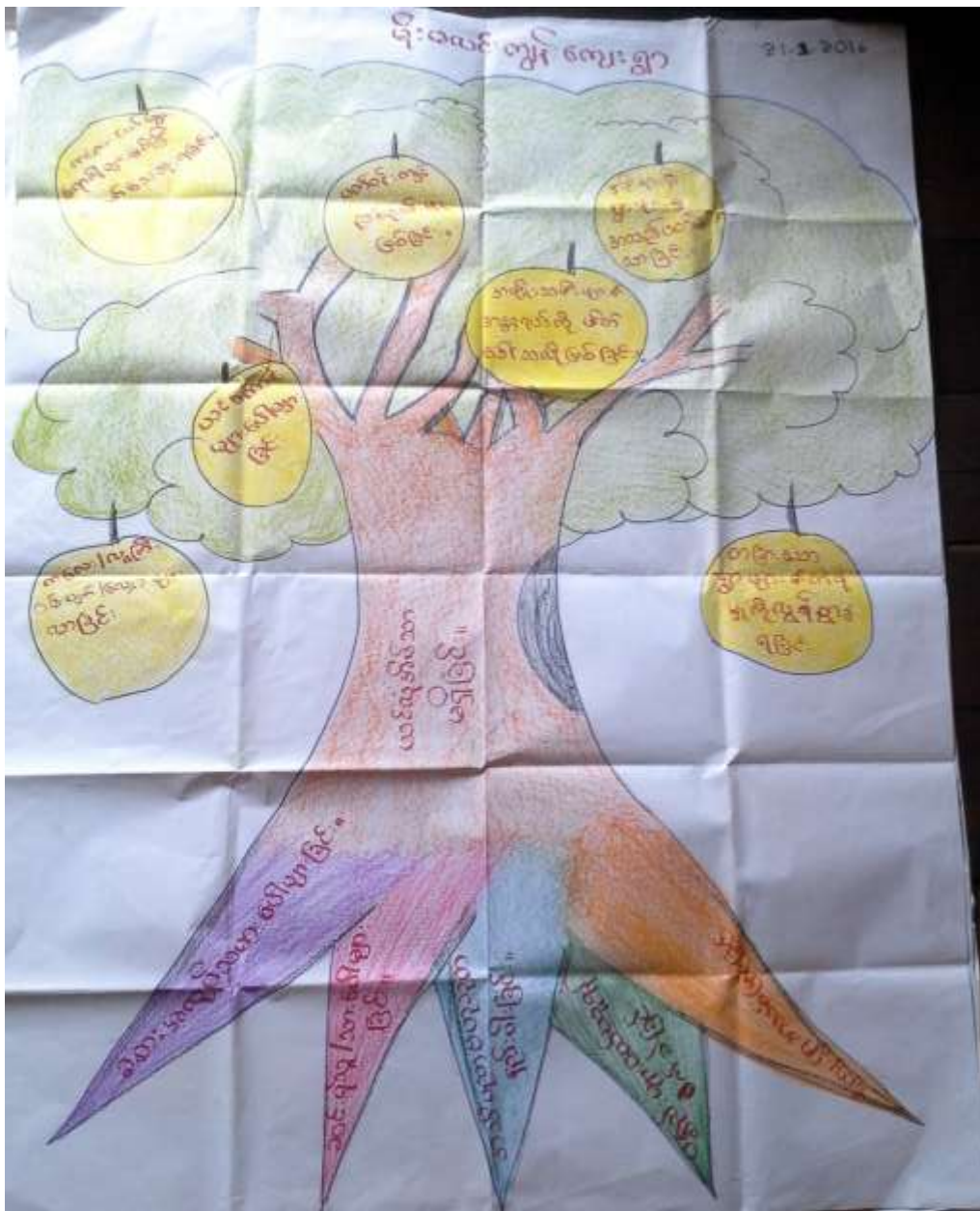



ပြဿနာသစ်ပင်အပေါ်သုံးသပ်ချက်

- နေ့စွဲ - ၂၀.၁.၂၀၁၆
- အချိန် - နံနက် ၈:၀၀ မှ ၉:၀၀
- နေရာ - ဦးထိုက်ဝင်းအိမ်

ရေကန်တောင်အုပ်စု၊ မိုးမလင်းကျွန်းကျေးရွာ၏ အဓိကကြုံတွေ့နေရသော အခက်ခဲပြဿနာများကို မြင်သာစေရန်အတွက် ပြဿနာသစ်ပင်အသုံးပြု၍ ရေးဆွဲခဲ့ရာ ကျေးရွာ၏ အခက်ခဲဆုံးပြဿနာမှာ ယင်လုံ အိမ်သာမရှိခြင်းဖြစ်သည်။ ထိုသို့ ဖြစ်ရသောအကြောင်းအရင်းမှာ ကျေးရွာတွင် လခစား အလုပ်သမားများသာ ရှိခြင်း၊ ဆင်းရဲသူ/သားများ လွန်စွာပေါများခြင်း၊ အသိပညာဗဟုသုတ နည်းပါးခြင်း၊ ရေလမ်းခရီးဖြစ်သည့် အပြင် လှေမရှိသည့်အတွက် ပစ္စည်းများ ဝယ်ယူရာတွင် အခက်ခဲဖြစ်ခြင်း၊ ကျေးရွာသည် အသစ်ဖြစ်ခြင်း တို့ကြောင့် ထိုရွာတွင် ယင်လုံအိမ်သာ မရှိခြင်းဖြစ်သည်။

ထိုသို့ ယင်လုံအိမ်သာ မရှိသည့်အတွက် ကလေးသူငယ်များမှာ ဝမ်းပျက်/လျှောရောဂါများဖြစ် ပွားသည်။ တစ်ချို့သော ကလေးများမှာ မွေးကတည်းကပင် ရောဂါစွဲကပ်ပြီး အသက်မရှင်နိုင်သော ပြဿနာ ကိုကြုံတွေ့ရသည်။ ယင်လုံအိမ်သာမရှိသဖြင့် ယင်ကောင်များသည် စားစရာ သောက်စရာများ၌ နားကြသဖြင့် ကလေးသူငယ်များနှင့် အသက်ကြီးရွယ်အိုများမှာ ဝမ်းပျက်/လျှော၊ နာတာရှည်ရောဂါများဖြစ်ပြီး အသက် သေဆုံးကြပါသည်။ ယင်လုံအိမ်သာ မရှိသဖြင့် ကျရာနေရာ ကျောက်ပုံကြားများတွင် မစင်များစွန့်သည့်အတွက် ပတ်ဝန်းကျင်ညစ်ညမ်းခြင်း၊ အမျိုးသမီးများ၏ အန္တရာယ်ကို မကာကွယ်နိုင်သည့်အပြင် ပိုမိုဆိုးဝါးပြီး မမြင်အပ် သော အရာများဖြစ်ကြသည်။ ခရီးသွား ဧည့်သည်များ/တစ်ခြားရွာမှလာသော သူများ၏ ကဲ့ရဲ့မှုကို ခံစားရပြီး အလည်ပတ်သွားသူများ မလာခြင်းတို့ကို ကြုံတွေ့ရသည်။ ထို့ကြောင့် ယင်လုံအိမ်သာမရှိသည့်အတွက် လွန်စွာခက်ခဲသော အရာများကို ကြုံတွေ့ရသည်။ ကျောင်းဆရာ/မ များအတွက်လည်း လွန်စွာ ခက်ခဲကြသည်။

ထိုသို့ ပြဿနာသစ်ပင်ကို ရေးဆွဲခြင်းဖြင့် ကျေးရွာသူ/သားများသည် ကျေးရွာတွင် ဖြစ်ပေါ်နေသော ပြဿနာများအား ကိုယ်တိုင်ရေးဆွဲဖော်ထုတ်နိုင်ပြီး ကျေးရွာဖွံ့ဖြိုးရေးနှင့် ကျန်းမာရေးပိုမိုကောင်းမွန်စေရန် လုပ်ငန်းအစီအစဉ်များကိုလည်း ကိုယ်တိုင်ဖော်ထုတ်နိုင်ခဲ့သည်။

- ဦးဆောင်ဆွေးနွေးသူ - မယု
- ပါဝင်ဆွေးနွေးသူ - ကျား (၃)ဦး ၊ မ(၄)ဦး

ပင့်ကူအိမ်မြေပုံ

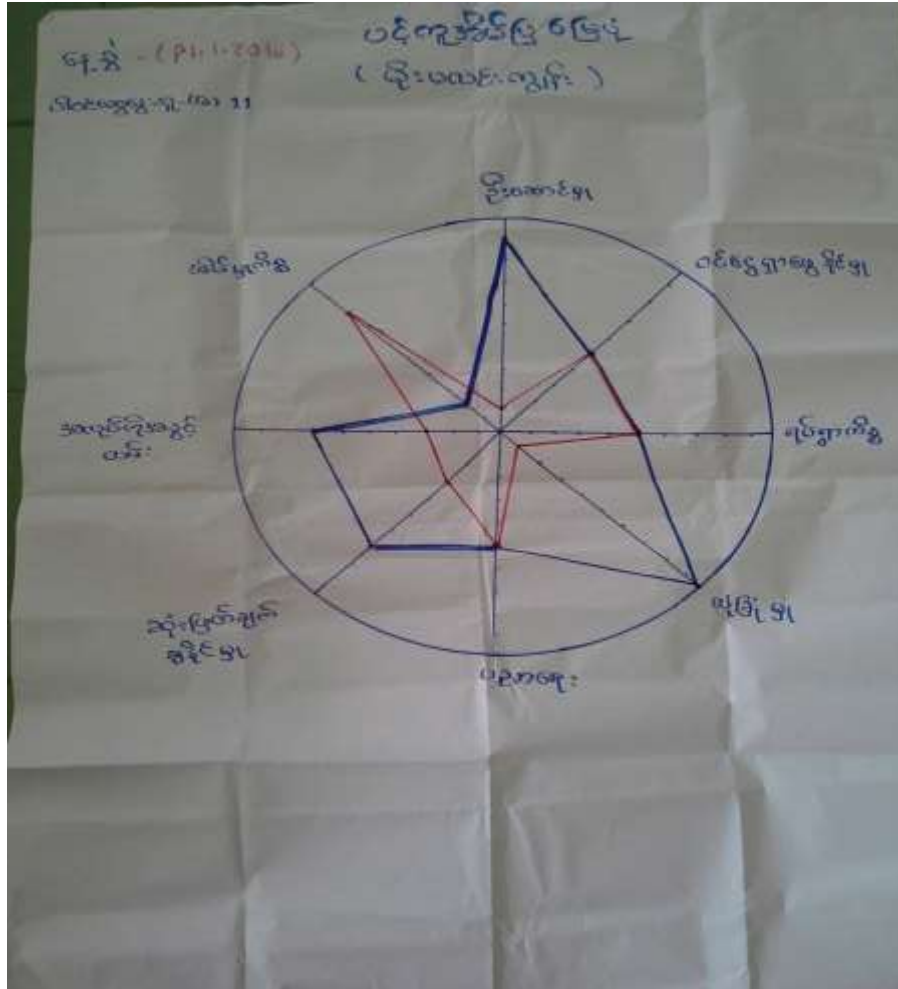

ပင့်ကူအိမ်မြေပုံအပေါ်သုံးသက်ချက်

- နေ့စွဲ - ၂၀.၁.၂၀၁၆
- အချိန် - နံနက် ၉:၀၀ မှ ၉:၄၅
- နေရာ - ဦးထိုက်ဝင်းအိမ်

မိုးမလင်းကျွန်းကျေးရွာ၏ အမျိုးသားနှင့်အမျိုးသမီးများ၏ မတူညီသော ကွာခြားချက်များ နှိုင်းယှဉ်သုံးသပ်ရာတွင် အဓိကခေါင်းစဉ်ကြီး (၈) ခုထွက်ပေါ်လာသည်။ ၎င်းတို့မှာ လုံခြုံမှု၊ ပညာတတ်မြောက်မှု၊ အိမ်မှုကိစ္စဆောင်ရွက်ခြင်း၊ ဦးဆောင်နိုင်မှု၊ ဆုံးဖြတ်ချက်ချနိုင်မှု၊ ဝင်ငွေရှာဖွေနိုင်မှု၊ အလုပ်အကိုင်အခွင့်လမ်း နှင့် ရပ်ရွာ ကိစ္စတွင် ပူးပေါင်းပါဝင်မှု စသည်တို့ဖြစ်သည်။

(၁) လုံခြုံမှု

လုံခြုံမှုတွင် အမျိုးသားများသည် ၁၀၀% ရှိပြီး အမျိုးသမီးများမှာ (၁%) ရှိသည်။ အမျိုးသမီးများ သည် ရှေ့ခေတ်အဆက်ဆက်မှ ယနေ့တိုင် သူတစ်ပါးအား မှီခိုလိုစိတ်ရှိခြင်း၊ ပင်လယ်ကျွန်းပေါ်တွင် နေထိုင်သဖြင့် မည်သည့်နေရာကိုသွားသည်ဖြစ်စေ အမျိုးသားပါမှသာ သွားသောကြောင့် မိမိကိုယ်ကို ယုံကြည်မှု အားနည်းကြောင်းသိရှိရသည်ကို ဆွေးနွေးခဲ့ကြသည်။

(၂) ပညာတတ်မြောက်မှု

အမျိုးသားများ၏ ပညာတတ်မြောက်မှုမှာ အမျိုးသား/အမျိုးသမီး (၁၀%) သာရှိသည်။ အကြောင်းမှာ လစား အလုပ်သမားများဖြစ်သည့်အပြင် အမျိုးသမီးနှင့်အမျိုးသားများသည် ငယ်စဉ်အချိန်၌ပင် လုပ်ငန်းခွင် တွင် မိဘများနှင့်အတူ လုပ်ဆောင်ကြသဖြင့် ပညာတတ်မြောက်မှုမှာ လုပ်ငန်းရှင် သား/သမီးများသာ ရှိကြသည်။ အလုပ်သမားမိသားစုအနေဖြင့် လုပ်ငန်းရှင်များမှ ပညာသင်ကြားနိုင်ရန် ကူညီသော်လည်း အလုပ် သမားမိသားစုများမှာမူ ဝင်ငွေရရှိရန်အတွက် လုပ်ငန်းခွင်၌သာ ပေးနေကြသည်ဟူ၍ဆွေးနွေးခဲ့ကြပါသည်။

(၃) အိမ်မှုကိစ္စဆောင်ရွက်ခြင်း

အိမ်မှုကိစ္စဆောင်ရွက်ရာတွင် အမျိုးသမီးများက (၈၀%) ရှိပြီး အမျိုးသားများသည် (၂၀%) ရှိသည်။ အမျိုးသားများသည် မိသားစုစားဝတ်နေရေးအတွက် ဦးဆောင်လုပ်ကိုင်ရခြင်းကြောင့် အားလပ်ချိန် တွင်သာ ရေခပ် ထင်းခွဲ အလုပ်ကိုသာကူညီလုပ်ကိုင်ပေးနိုင်သည်။ အမျိုးသမီးများသည် အိမ်မှုကိစ္စအားလုံးကို လုပ်ဆောင်ပြီး ဝင်ငွေတစ်ချို့ရရှိစေရန် ပြင်ပအလုပ်များကိုလုပ်ကိုင်ကြသည်ကို ဆွေးနွေးခဲ့သည်။

(၄) ဦးဆောင်မှု

ဦးဆောင်မှုတွင် အမျိုးသားများက (၉၀%)အထိ ဦးဆောင်ကြပြီး အမျိုးသမီးများမှာ (၁၀%) သာ ဦးဆောင်နိုင်ကြသည်။ အမျိုးသမီးများသည် ပင်ကိုပီအေရ ဦးဆောင်လိုစိတ်မရှိခြင်း ၊ အားနည်းခြင်း ၊ နောက် လိုက်ရသောဘဝကိုသာ ကျေနပ်နေကြခြင်းတို့ကြောင့် ဖြစ်သည်။

(၅) ဆုံးဖြတ်ချက်ချနိုင်မှု

ဆုံးဖြတ်ချက်ချနိုင်မှုတွင် အမျိုးသားများက (၇၀ %) ရှိပြီး အမျိုးသမီးများသည် (၃၀ %) သာရှိသည်။ မိုးမလင်းကျွန်းကျေးရွာတွင် လုပ်ငန်းရှင်များမှာ အမျိုးသားဦးစီးရှိသလို အမျိုးသမီး ဦးစီးလည်းရှိသည်။ အမျိုးသမီးများသည်လည်း မကြာခဏဆုံးဖြတ်ချက်ချ လေ့ရှိသည်။ သို့သော် ကျန်အချိန်များတွင် အမျိုးသား များသာ အရာအားလုံးနီးပါး ဆုံးဖြတ်ချက်ချလေ့ရှိသည်။

(၆) ဝင်ငွေရှာဖွေနိုင်မှု

ဝင်ငွေရှာဖွေနိုင်မှုတွင် အမျိုးသားများသည် (၅၀%) ရှိပြီး အမျိုးသမီးများသည် (၅၀ %) သာရှိသည်။ အကြောင်းမှာ အမျိုးသမီးများနှင့်အမျိုးသားများအားလုံးသည် လစား အလုပ်သမားများဖြစ်သည့်အတွက် ဝင်ငွေကို



တန်းတူရာဖွဲ့နိုင်သည်။ သို့သော် အမျိုးသားများမှာ ပင်လယ်ထဲသို့သွား၍ လုပ်ငန်းလုပ်ရာတွင် အမျိုးသမီးများမှာ ကမ်းပေါ်တွင် ပုဖွန် ၊ ငါးများအား သန့်စင်စေရန် ကုန်ချောများထုတ်ပိုးသည့်အလုပ်ကို ညီမျှစွာ လုပ်ကိုင်လျှက်ရှိကြောင်း သိရှိရသည်။

(၇) အလုပ်အကိုင် အခွင့်အလမ်း

အလုပ်အကိုင်အခွင့်အလမ်းတွင် အမျိုးသားများက (၇၀%) ရှိပြီး အမျိုးသမီးများက (၃၀%) သာရှိ သည်။ အမျိုးသားများသည် ပင်လယ်ထဲသွား၍ ငါးဖမ်းခြင်း၊ ရေငှက်ခြင်း၊ ထင်းခုတ်သည့်အလုပ်ကို ကိုယ်အား ဖြင့် လုပ်နိုင်ခြင်းကြောင့် အခွင့်အလမ်းပိုများသည်။ အမျိုးသမီးများမှာ ကုန်းပေါ်၌ ပုဖွန်များကို ကုန်ချောဖြစ် စေရန် ပြန်လည်ထုတ်ဝေသော အလုပ်တစ်ခုတည်းသာ ရှိကြောင်း သိရှိရသည်။

(၈) ရပ်ရွာကိစ္စပါဝင်နိုင်မှု

ရပ်ရွာကိစ္စပါဝင်မှုတွင် အမျိုးသားများက (၅၀%) ရှိပြီး အမျိုးသမီးများက (၅၀%) ရှိသည်။ အမျိုးသား များနှင့် အမျိုးသမီးများ တို့သည် ရပ်ရွာကိစ္စတွင်း အတူတကွလုပ်ဆောင်သည်။

အနှစ်ချုပ်

ပင့်ကူအိမ်မြေပုံကို ကြည့်ခြင်းအားဖြင့် အမျိုးသမီးများသည် ဝင်ငွေရှာဖွေနိုင်မှုနှင့် ရပ်ရွာကိစ္စတွင် ပါဝင်မှု၊ အိမ်မှုကိစ္စလုပ်ဆောင်မှုတို့တွင် အားကောင်းသည်။ ဝင်ငွေမရရှိသောအလုပ် အမျိုးသမီးများကသာ ဦးဆောင်နေကြသည်။ ရပ်ရေးရွာရေးကိစ္စ၊ ဦးဆောင်မှု၊ ဆုံးဖြတ်ချက်ချနိုင်မှုတွင် အမျိုးသားမျှကသာ လုပ်ဆောင်၍ အမျိုးသမီးများ၏ ဆုံးဖြတ်ချက်ချမှုလွန်စွာ အားနည်းကြောင်း သိရှိရသည်။

- ဦးဆောင်ဆွေးနွေးသူ - ဒေါ်အေးပြုံး
- ပါဝင်ဆွေးနွေးသူ - ကျား (၈) ၊ မ(၁၂)

အသက်မွေးဝမ်းကြောင်းပြဇယား



အသက်မွေးဝမ်းကြောင်းပြမြေပုံအပေါ် သုံးသပ်ချက်

- နေ့စွဲ - ၂၀.၁.၂၀၁၆
- အချိန် - ညနေ ၅:၀၀ မှ ၆:၀၀
- နေရာ - ဘုန်းတော်ကြီးကျောင်း

ရေကန်တောင်ကျေးရွာအုပ်စု၊ မိုးမလင်းကျွန်းကျေးရွာ၏ အသက်မွေးဝမ်းကြောင်းပြမြေပုံကို သုံးသပ်ရာ တွင် ရေလုပ်ငန်း(ကျားပါစပ်) နှင့် မွေးမြူရေး ကိုသာလုပ်ကိုင်ကြသည်။ ရေလုပ်ငန်းလုပ်ကိုင်သူ ၁၀၀% ရှိသည်။ လစာအလုပ်သမားများသည်လည်း ရေလုပ်ငန်းကိုသာ လုပ်ကိုင်ကြသည်။

အသက်မွေးဝမ်းကြောင်းပြဇယားကို ကြည့်ခြင်းအားဖြင့် ကျေးရွာသူ/သား၏ ၁၀အခြေအနေ၊ အလုပ်အကိုင်များကို သိရှိနိုင်ပြီး (ငါးမွေးမြူရေးနှင့်ပုစွန်ခြောက်) လုပ်ငန်းကိုသာ လုပ်ကိုင်ကြသည်။ ထိုသို့ ရေလုပ်ငန်းမှရရှိသော ပုစွန်ခြောက်များကို မြိတ်မြို့၌ ရောင်းချပြီး အသက်မွေးဝမ်းကြောင်း ပြုကြသည်။ ကျေးရွာတွင် လုပ်ငန်းရှင် ၁၀% နှင့် အလုပ်သမား ၉၀% ရှိပါသည်။

- ဦးဆောင်ဆွေးနွေးသူ - ဦးသောင်းတင်
- ပါဝင်ဆွေးနွေးသူ - ကျား (၅) ဦး

ထိခိုက်လွယ်အုပ်စု သုံးသပ်ခြင်းဇယား

၂၀၁၅-၂၀၁၆ ခုနှစ်အတွက် စာရင်းအကျဉ်းချုပ် (မိုးမင်းစွန်း)

စဉ်	အခြေအနေအရာ	ရာခိုင်နှုန်း
၁	ချမ်းသာ	၇%
၂	ရေပြေလည်	၉%
၃	မရေပြေလည်	၈၄%

ချမ်းသာ → ရေလုပ်ငန်း၊ ကျား၊ ပါး၊ ဖိတ်ထောင်ကန်
 ရေပြေလည် → ရေလုပ်ငန်း
 မရေပြေလည် → လုပ်ငန်းခွင်များ

ထိခိုက်လွယ်အုပ်စု သုံးသပ်ခြင်းဇယား အပေါ်သုံးသပ်ချက်

နေ့စွဲ - ၂၀.၁.၂၀၁၆

အချိန် - ည (၉:၀၀) မှ (၉:၃၀)

နေရာ - ဘုန်းတော်ကြီးကျောင်း

ရေကန်တောင်အုပ်စု ၊ မိုးမလင်းကျွန်းကျေးရွာ၏ ထိခိုက်လွယ်အုပ်စုအပေါ် သုံးသပ်ချက် ပြုလုပ်ရာတွင် ကျေးရွာ၌ အုပ်စု (၃) စုဖြင့် တည်ရှိကြောင်း သိရသည်။ **ချမ်းသာသောအုပ်စု၊ မပြေလည်သောအုပ်စု၊ မရေပြေလည်သောအုပ်စု** ဟူ၍ဖြစ်သည်။ ချမ်းသာသော အုပ်စုမှာ ၇% ရှိပြီး ပိုင်ဆိုင်မှုများမှာ ရေလုပ်ငန်း (ကျားပါစပ်) ပိုင်ရှင်နှင့် ငါးမွေးမြူရေး လုပ်ငန်းလုပ်ကြသည်။ ငါးမွေးမြူရာတွင်သူများ သည် ကိုယ်ပိုင်ကြီးစားအားထုတ်မ ငါးဖောင်ကို ကန်ဖြင့် မွေးမြူကြသည်။ အိမ်များမှာလည်း ပျဉ်ခင်း၊ ဓနိမိုးဖြင့် တည်ဆောက်ထားကြသည်။ မပြေလည်သောအုပ်စုမှာ ၉% ရှိပြီး ကျားပါစပ်လုပ်ငန်း တစ်ဦးတည်းကိုသာ လုပ်ကိုင်ကြသည်။ မပြေလည်သော အုပ်စုမှာ ၈၄% ရှိပြီး လခစား အလုပ်သမားများ ဖြစ်ကြသည်။ သူတို့နေအိမ်မှာ ဝါးထရံ အကာနှင့် ပျဉ်ခင်း ၊ ဓနိဖက်မိုး၍ နေထိုင်ကြသည်။

မိုးမလင်းကျွန်းရွာတွင် လခစား အလုပ်သမားများသည် ပညာရေးကို ဦးစားမပေးဘဲ ဝမ်းစာရေးကို ဦးစားပေးသဖြင့် ပညာရေးမှာ ပို၍ ဆိုးဝါးလာသည်။ ပညာရေးအားနည်းပြီး အသိပညာ ဗဟုသုတ မရှိသည့် အတွက်

ရရှိသောငွေကြေးများအား မပြေလည်သောအုပ်စုတစ်ခုလုံးမှာ အလောင်းကစားဖြင့် ဖြန့်ဝေကြသဖြင့် ဆင်းရဲမှုကို ခံစားနေရကြောင်း ဆွေးနွေးခဲ့ကြသည်။

ဦးဆောင်ဆွေးနွေးသူ - ဦးဖေ

ပါဝင်ဆွေးနွေးသူ - ကျား (၃) ဦး ၊ မ (၁) ဦး

ရွှေပြောင်းသွားလာမှုပြမြေပုံ

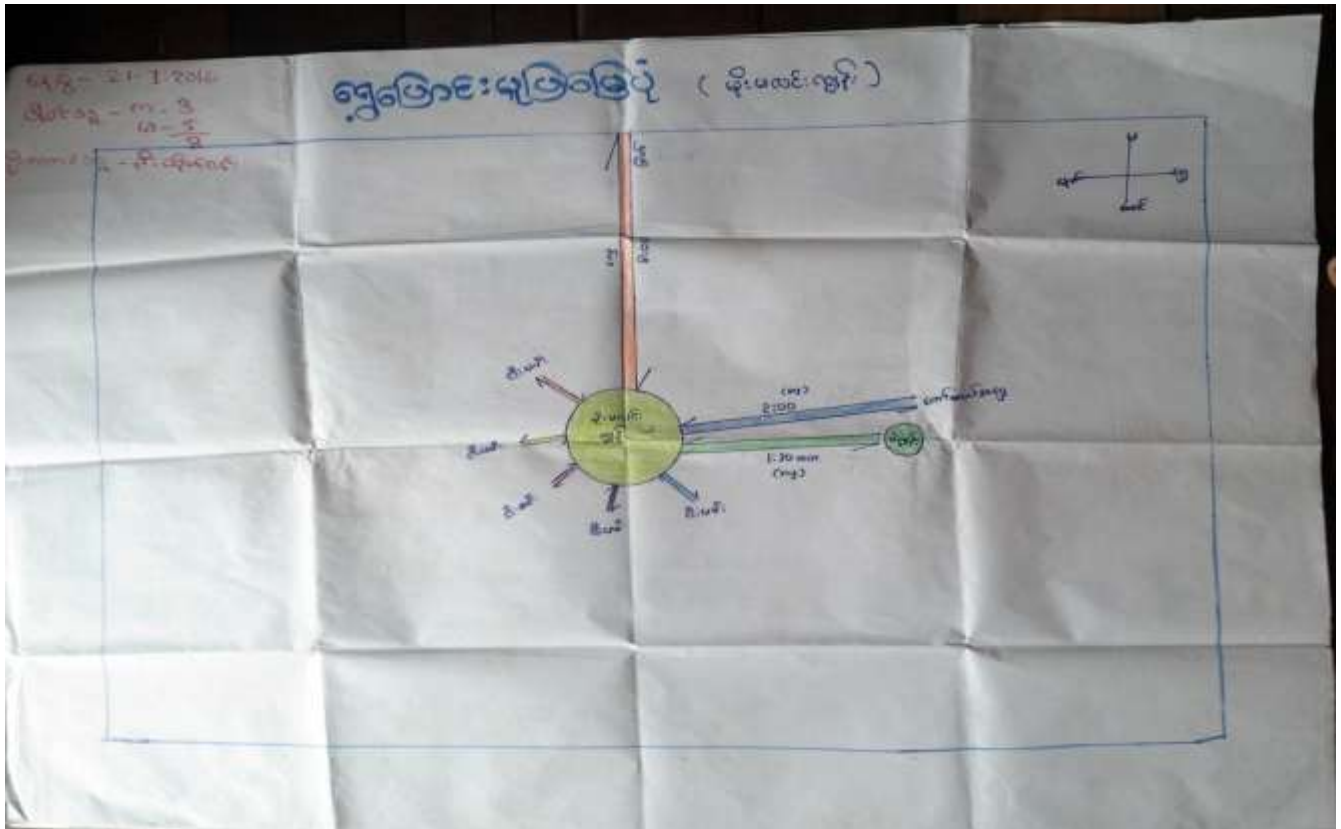

ရွှေပြောင်းသွားလာမှုပြမြေပုံအပေါ်သုံးသပ်ချက်

- နေ့ရက် - ၂၀.၁.၂၀၁၆
- အချိန် - ည ၇:၀၀
- နေရာ - ဘုန်းတော်ကြီးကျောင်း

ရေကန်တောင်ကျေးရွာ၊ မိုးမလင်းကျွန်းကျေးရွာ၏ ရွှေပြောင်းသွားလာမှု မြေပုံကို ဆွေးနွေးခဲ့ရာတွင် ကျေးရွာရှိ ကျွန်းမာရေး၊ စီးပွားရေး၊ လူမှုရေး၊ ဘာသာရေး၊ ပညာရေး ကိစ္စရပ်များကြောင့် တစ်ရွာနှင့်တစ်ရွာ ရေလမ်းခရီးသာရှိပြီး လှေငယ်ဖြင့် သွားလာလှုပ်ရှားကြသည်။ စီးပွားရေးအနေဖြင့် မြိတ်မြို့သို့သွားကြသည်။ အမြန်ယာဉ်၊ ခရီးသည်တင်လှေကြီးဖြင့် သွားလာကြသည်။ မိုးမလင်းကျွန်းရွာမှ မြိတ်မြို့သို့သွားလျှင် ခရီးနှစ်ဆင့် စီးပြီးသွားရသည်။ မိုးမလင်းကျွန်းမှ ဝဲကျွန်းကျေးရွာ၊ ဝဲကျွန်းကျေးရွာမှ မြိတ်မြို့သို့ သွားရသည်။ ခရီးနှစ်ကြောင်းဖြင့် သွားလာရခြင်း၊ မိုးမလင်းကျွန်းနှင့် ဝဲကျွန်းသွားလာရာတွင် လှိုင်းလှေပြင်းထန်ခြင်း၊ ရေဝဲကြီး များရှိခြင်းကြောင့် ခရီးသွားလာရာတွင် နှောင့်နှေးမှုဖြစ်ပါသည်။

မိုးမလင်းကျွန်းရွာ၏ အရှေ့ဘက်ရှိ ဝဲကျွန်းရွာသို့ ခရီးသွားရန်သွားခြင်း၊ မိုးမလင်းကျွန်းမှ မြိတ်သို့ စီးပွားရေး၊ ကျန်းမာရေး၊ ပညာရေးအတွက်သွားခြင်းနှင့် မိုးမလင်းကျွန်းမှ ရေကန်တောင်ရွာသို့ ရပ်ရွာကိစ္စနှင့် ပတ်သက်၍ သွားလာလှုပ်ရှားမှုများ ပြုလုပ်ခဲ့ကြသည်။ မိုးရာသီ၌ လမ်းပန်းဆက်သွယ်ရေး ခက်ခဲသည့်အတွက် တံငါလုပ်ငန်းများကို ရပ်နားထားရသည်။

အနှစ်ချုပ်

မိုးမလင်းကျွန်းကျေးရွာသည် ပင်လယ်ဒေသဖြစ်သည့်အတွက် သွားလာရခက်ခဲခြင်း၊ ကျန်းမာရေး အတွက် ဆေးခန်းမရှိခြင်း၊ အနီးနားတွင် တံငါရေပိုးရှားပါးခြင်း တို့ကို ကြုံတွေ့ခံစားရသည်။

ဦးဆောင်ဆွေးနွေးသူ - ဦးထိုက်ဝင်း

ပါဝင်ဆွေးနွေးသူ - ကျား (၃) ဦး၊ မ (၄) ဦး

မှတ်တမ်းဓါတ်ပုံများ



ရွာလုံးကျွတ် ပထမအကြိမ် အစည်းအဝေး



ရွာလုံးကျွတ် ဒုတိယအကြိမ် အစည်းအဝေး



စီမံကိန်းလုပ်ငန်းခွဲ အကောင်အထည်ဖော်ဆောင်ရွက်မည့်မြေနေရာ

ကော်မတီဝင်များစာရင်း

စဉ်	အမည်	ကျား၊ မ	ရာထူး
၁	ဦးသောင်းတင်	ကျား	ကျေးရွာ စီ/ထောက် ဥက္ကဋ္ဌ
၂	ဒေါ်မီးထွေးငယ်	မ	ကျေးရွာ စီ/ထောက် ဥက္ကဋ္ဌ
၃	ဦးထိုက်ဝင်း	ကျား	စောင့်ကြည့်၊ ကြီးကြပ်ရေး ဆပ်ကော်မတီ
၄	ဒေါ်မာလာဝင်း	မ	စောင့်ကြည့်၊ ကြီးကြပ်ရေး ဆပ်ကော်မတီ
၆	ဦးသန်းထိုက်	ကျား	ဝယ်ယူရေး ဆပ်ကော်မတီ
၇	ဒေါ်စန်း	မ	ဝယ်ယူရေး ဆပ်ကော်မတီ
၉	ဦးလင်းနိုင်	ကျား	လည်ပတ်ရေးနှင့် ပြင်/ထိန်း ဆပ်ကော်မတီ
၁၀	ဒေါ်ခင်ခင်စိုး	ကျား	လည်ပတ်ရေးနှင့် ပြင်/ထိန်း ဆပ်ကော်မတီ
၁၂	ဦးမောင်ရွှေရီ	ကျား	စေတနာ့ဝန်ထမ်း
၁၃	ဒေါ်အေးအေးပြုံး	မ	စေတနာ့ဝန်ထမ်း
၁၄	ဦးသက်ဇော်ဝင်း	ကျား	အကြံပြုတိုင်ကြားဖြေရှင်းရေး
၁၅	ဒေါ်စန်းမြင့်	မ	အကြံပြုတိုင်ကြားဖြေရှင်းရေး
၁၆	ဦးသက်နိုင်ဦး	မ	ကျေးရွာ စာရင်းကိုင်

ကျေးရွာ အခြေခံ အချက်အလက်များ (ပုံစံ - ၈ - ၁)



ပုံစံ-၁ ကျေးရွာအခြေခံအချက်အလက်များ (Form PC 1)

လယ်ဦးရွာ/ ကျေးရွာထက်ရွာသို့ ပထမဆုံး မိတ်ဆက်ပေးသောအချက်အလက်အပေါ် လူထုစည်းရုံးရေးမှူးသည် ကျေးရွာအခြေခံအချက်အလက်များကို ပြောဆိုရှင်းလင်းတင်ပြနိုင်ရမည်။ ကျေးရွာအချက်အလက်များကို မိမိတို့၏ မိတ်ဆက်အစည်းအဝေးတွင် မိတ်ဆက်ပေးရမည်။ မိမိတို့၏ မိတ်ဆက်အစည်းအဝေးတွင် လူထုစည်းရုံးရေးမှူးသည် ကျေးရွာအချက်အလက်များအား စာတမ်းဖြင့် ပြန်လည်အတည်ပြုရမည်။ ဤအချက်အလက်များအား စာတမ်းဖြင့် ပြန်လည်အတည်ပြုရမည်။

ကျေးရွာအုပ်ချုပ်ရေးမှူးအမည် - ဦးသိန်းတို့၏
 ကျေးရွာအုပ်ချုပ်ရေးမှူး၏ရုံးနံပါတ် - ၀၅-၄၅၈၇၂၅၅၈
 လူထုစည်းရုံးရေးမှူး၏အမည် - ဦးအောင်မြင်

ပြည်နယ်တိုင်းဒေသကြီး - တနင်္သာရီတိုင်းဒေသကြီး
 မြို့နယ် - ကျေးရွာအုပ်စု
 ကျေးရွာအုပ်စု - ၈၇၂၅၈၀၀
 ကျေးရွာ - မိုးမလင် များ

က. လူဦးရေ	လူဦးရေ	အိမ်ထောင်စုအရေအတွက်	ကိုးကွယ်သည့်ဘာသာ	အိမ်ထောင်စုအရေအတွက်
လူဦးရေ (၁) - ၂၅၈	၅၆	ဘာသာ(၁) - ၄၃	၅၆	
လူဦးရေ (၂) -		ဘာသာ(၂) -		
လူဦးရေ (၃) -		ဘာသာ(၃) -		

	အမျိုးသား(အရေအတွက်)	အမျိုးသမီး(အရေအတွက်)
လူဦးရေ	၁၉၅	၂၄၃
အိမ်ထောင်စုဦးရေ	၅၂	၅

လက်လှမ်းမီအချက်ပြုနိုင်သည့်အဆောက်အအုံများ

အဆောက်အအုံအမျိုးအစား	အမှတ်ခြစ်ပါ	ကျန်းမာရေး	အမှတ်ခြစ်ပါ	ဘာသာရေးအဆောက်အအုံ	အမှတ်ခြစ်ပါ
အထက်တန်းကျောင်း	<input type="checkbox"/>	ဆေးရုံ	<input type="checkbox"/>	စေတီ	<input type="checkbox"/>
အလယ်တန်းကျောင်း	<input type="checkbox"/>	ကျန်းမာရေးဌာန	<input type="checkbox"/>	ဘုန်းကြီးကျောင်း	<input checked="" type="checkbox"/>
ပထမတန်းကျောင်း	<input checked="" type="checkbox"/>	ကျန်းမာရေးဌာနခွဲ	<input type="checkbox"/>	ဟိန္ဒူဘုရားကျောင်း	<input type="checkbox"/>
ပုဂံကျောင်း	<input type="checkbox"/>	ဆေးပေးခန်း	<input type="checkbox"/>	ရေစက်ကျောင်း	<input type="checkbox"/>
အခြား ()	<input checked="" type="checkbox"/>	အခြား	<input type="checkbox"/>	ဗေဒ	<input type="checkbox"/>
				အခြား	<input type="checkbox"/>
မှတ်စုတ် - ၈၇၅ ၅၇၅၀၀၀		မှတ်စုတ်		မှတ်စုတ်	

ပေးစာအုပ် : ကျေးရွာတွင်နေထိုင်သော သို့မဟုတ် တပြေးရွာမှလာရောက်သော ကျွမ်းကျင်သူများ

(၁) တာဝန်ခံ	(၂) ကျွမ်းကျင်မှု				(၃) လက်မှုပညာရှင်		
	ရွာတွင်နေထိုင်သူ	အပြေးရွာမှလာသူ	အရာဝန်	ရွာတွင်နေထိုင်သူ	အပြေးရွာမှလာသူ	ရွာတွင်နေထိုင်သူ	အပြေးရွာမှလာသူ
ပုလဲတန်ဆိုင်ဆရာမ	<input type="checkbox"/>	<input type="checkbox"/>	အရာဝန်	<input type="checkbox"/>	<input type="checkbox"/>	လက်သမား	<input type="checkbox"/>
ဆေးကုစင်ဆိုင်ဆရာမ	<input type="checkbox"/>	<input type="checkbox"/>	လက်ထောက်ကျွမ်းကျင်သူ	<input type="checkbox"/>	<input type="checkbox"/>	ပန်းချီ	<input type="checkbox"/>
အလက်တန်ဆိုင်ဆရာမ	<input type="checkbox"/>	<input type="checkbox"/>	အလုပ်သမားကျွမ်းကျင်သူ	<input type="checkbox"/>	<input type="checkbox"/>	လှုပ်စင်ဆိုင်ရာ	<input type="checkbox"/>
မုကြီးဆရာမ	<input type="checkbox"/>	<input type="checkbox"/>	အရံသား	<input type="checkbox"/>	<input type="checkbox"/>	ရေပိုက်သူ	<input type="checkbox"/>
အခြား (၅၇ ခန့်အား)	<input type="checkbox"/>	<input checked="" type="checkbox"/>	ပြင်ဆင်ကျွမ်းကျင်သူ	<input type="checkbox"/>	<input type="checkbox"/>	စက်ပြင်ဆရာ	<input type="checkbox"/>
စာရင်းအကျဉ်းချုပ်	ပုလဲတန်ဆိုင်ဆရာမ		မှတ်စု			မှတ်စု	

(ဃ) ကျေးရွာသို့ရောက်ရှိနိုင်သည့်လမ်းအခြေအနေ / ကျေးရွာတစ်ရွာသည် ၎င်း၏ကျေးရွာအုပ်စုနှင့် ဆက်သွယ်ထားသောလမ်းအခြေအနေ (အောက်ပါတို့ကိုစိုင်းပါ)

ကျောက်ကြမ်းလမ်း ကတ္တရာလမ်း ကွန်ကရစ်လမ်း မော်တော်ဆိုင်ကယ်လမ်း ✓
 ကျောက်ခင်းလမ်း မြေသားလမ်း လှသွားလမ်း အခြား (ရေလှည့်)

- (၁) ကျေးရွာတွင် နေထိုင်သူ
- (၁) လူထုဝတ်စုံပြင်ဆင်မှုပေးစောင့်မှီ ဤကျေးရွာတွင် ကျေးရွာတွင် နေထိုင်သူ နေထိုင်မှု ဖြစ်ပေါ်ခဲ့ပါသလား? ဝိုင်ပါ / မဝိုင်ပါ / မသိပါ
 - (၂) ဝိုင်ပါလျှင် ဤနေရာကို မည်သည့် နှစ်တွင် ပြင်ဆင်ခဲ့ပါသနည်း? နှစ်----- / မသိပါ
 - (၃) ဤနေရာကို ခြံနယ်မှ အတည်ပြုခဲ့ပါသလား? ပြုခဲ့ပါသည် / မပြုခဲ့ပါ / မသိပါ
- (ခ) ခရီးအကွာအဝေး
- (၁) ဤကျေးရွာ၏ ဝတ်စုံပေးစောင့်မှီ အထိ ခရီးအကွာအဝေး မည်မျှ ကွာဝေးသနည်း? မိုင် ၃.၂ / မသိပါ
 - (၂) ဤကျေးရွာမှ ၎င်းကျေးရွာအုပ်စု ဝတ်စုံပေးစောင့်မှီ အထိ သွားလာရာတွင် ကြာမြင့်သည့် အချိန် မြောက်သွားရာ သို့ ကြာချိန် ----- မော်လတူး / မော်တော်ဆိုင်ကယ် / မြေလှောင် / လား / မော်တော်ဆိုင် / အခြား ----- သေည့်တို့ မြင့်သွားလျှင် ကြာမြင့်သည့် အချိန် ----- မော်လတူး / မော်တော်ဆိုင်ကယ် / မြေလှောင် / လား / မော်တော်ဆိုင် / အခြား ----- သေည့်တို့ မြင့်သွားလျှင် ကြာမြင့်သည့် အချိန် -----

(ဆ) ပတ်ဝန်းကျင်ဆိုင်ရာ သဘာဝဘေးအန္တရာယ် - ဤကျေးရွာတွင် ရေကြီးခြင်းကို သဘာဝဘေးအန္တရာယ်ကုန်ဆုံးရှုံးမှု ဖြစ်ပေါ်ပါသလား

ဝိုင်ပါ ဝိုင်ပါ ဝိုင်ပါ
 ဝိုင်ပါ ဝိုင်ပါ ဝိုင်ပါ

(၈) ကျေးရွာတွင် ခွဲစည်းထားသော အဖွဲ့အစည်းများ

လူထုပပုဂ္ဂိုလ်များပေါင်းစည်းပြီး ဤကျေးရွာတွင် ကျေးရွာဖွံ့ဖြိုးရေးအတွက် အုပ်ချုပ်(သို့) ရွာသားများကိုယ်တိုင်(သို့) စီမံကိန်းတစ်ခုခုမှ ခွဲစည်းထားသည့် အဖွဲ့အစည်းများရှိပါသလား။

.....
.....
.....

ကျေးရွာခေါင်းဆောင်

အမည် ဦး စန္ဒာစိုးမင်း

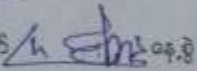
လက်မှတ်  နေ့စွဲ

လူထုစည်းရုံးရေးမှူး

အမည်

ဦး သန်းဝင်း

လက်မှတ်



နေ့စွဲ - ၂၂. ၁. ၂၀၁၅

စီမံကိန်းစက်ဝန်း အချိန်ဇယား (ပုံစံ - ၈ - ၂)

လူထုပတ်ကြိုစီမံကိန်းစီမံကိန်းလက်ခွဲ အပိုင်း-၃ ၉-၉-၂၀၀၅

ပုံစံ ၈၂ - စီမံကိန်းစက်ဝန်းအချိန်ဇယား (PC 2) စီမံကိန်းစက်ဝန်းအချိန်ဇယားပုံစံ ငြိမ်မိတ်ကွဲအချိန်ဇယား

စီမံကိန်းစက်ဝန်းအချိန်ဇယား

စီမံကိန်းစက်ဝန်းအချိန်ဇယား	စီမံကိန်းစက်ဝန်းအချိန်ဇယား		စီမံကိန်းစက်ဝန်းအချိန်ဇယား		စီမံကိန်းစက်ဝန်းအချိန်ဇယား	
	စီမံကိန်းစက်ဝန်းအချိန်ဇယား	စီမံကိန်းစက်ဝန်းအချိန်ဇယား	စီမံကိန်းစက်ဝန်းအချိန်ဇယား	စီမံကိန်းစက်ဝန်းအချိန်ဇယား	စီမံကိန်းစက်ဝန်းအချိန်ဇယား	စီမံကိန်းစက်ဝန်းအချိန်ဇယား
၁. စီမံကိန်းစက်ဝန်းအချိန်ဇယား	၁၃	၁၁	၁၁	၁၁	၁၁	၁၁
၂. စီမံကိန်းစက်ဝန်းအချိန်ဇယား	၁၃	၁၁	၁၁	၁၁	၁၁	၁၁
၃. စီမံကိန်းစက်ဝန်းအချိန်ဇယား	၁၃	၁၁	၁၁	၁၁	၁၁	၁၁
၄. စီမံကိန်းစက်ဝန်းအချိန်ဇယား	၁၃	၁၁	၁၁	၁၁	၁၁	၁၁
၅. စီမံကိန်းစက်ဝန်းအချိန်ဇယား	၁၃	၁၁	၁၁	၁၁	၁၁	၁၁
၆. စီမံကိန်းစက်ဝန်းအချိန်ဇယား	၁၃	၁၁	၁၁	၁၁	၁၁	၁၁
၇. စီမံကိန်းစက်ဝန်းအချိန်ဇယား	၁၃	၁၁	၁၁	၁၁	၁၁	၁၁



ကျေးရွာဖွံ့ဖြိုးရေး ဦးစားပေး အစီအစဉ် (ပုံစံ - ၈ - ၃)



ပုံစံ ၈-၃ ကျေးရွာဖွံ့ဖြိုးရေး ဦးစားပေး အစီအစဉ် (Form PC 3)

လက်တွေ့ ရောက်ရှိ အထိရှိ ဝန်ထောက်များနှင့် လူထုအသိပညာပေး လုပ်ငန်းများ ဆောင်ရွက်ရန် ဝန်ထောက်များ၏ အခြေအနေအထား စိစစ်ခြင်း၊ အထောက်အပံ့များ ပြုစုပေးခြင်း စသည်တို့ ပြုလုပ်ပေးရန်နှင့် လူထုအသိပညာပေး လုပ်ငန်းများ ဆောင်ရွက်ရန် ဝန်ထောက်များ၏ အခြေအနေအထား စိစစ်ခြင်းနှင့် လူထုအသိပညာပေး လုပ်ငန်းများ ဆောင်ရွက်ပေးရန် ဝန်ထောက်များ၏ အခြေအနေအထား စိစစ်ခြင်း

လူထုအသိပညာပေး လုပ်ငန်းများ ဆောင်ရွက်ပေးရန် ဝန်ထောက်များ၏ အခြေအနေအထား စိစစ်ခြင်း

မူရင်း - ၂၇. ၁. ၂၀၁၆

စက်ဝန်းအား အမှတ်ဖြည့်ပါ (✓) ။ စက်ဝန်း(၁) ။ စက်ဝန်း(၂) ။ စက်ဝန်း(၃) ။ စက်ဝန်း(၄)

ပြည်နယ်/တိုင်း-အနောက်ပိုင်း၊ ပြည်ထောင်စု ကျေးရွာအုပ်စု ၈၇-၂၅၀၊ ကျေးရွာ မြို့နယ်အုပ်စု

၈. အမတ်အဖွဲ့အဖွဲ့အစည်းများ ဆောင်ရွက်ခြင်း - သမ္မတအဖွဲ့အစည်းများနှင့် ကျေးရွာဖွံ့ဖြိုးရေးကော်မရှင်အဖွဲ့အစည်း အဖွဲ့အစည်းများ ဆောင်ရွက်ခြင်း ဝန်ထောက်/အမှုဆောင်/အဖွဲ့ဝင်/အဖွဲ့အစည်းအဖွဲ့အစည်း အဖွဲ့အစည်းများ ဆောင်ရွက်ခြင်း

အဖွဲ့အစည်း အဖွဲ့အစည်းများ ဆောင်ရွက်ခြင်း အဖွဲ့အစည်းများ ဆောင်ရွက်ခြင်း

၁	ကျေးရွာအုပ်စု အဖွဲ့ဝင်များနှင့် ဦးစားပေး အဖွဲ့ဝင်များ	၁	စာအုပ်အဖွဲ့ဝင်များ၊ အဖွဲ့ဝင်များ၊ အဖွဲ့ဝင်များ၊ အဖွဲ့ဝင်များ၊ အဖွဲ့ဝင်များ၊ အဖွဲ့ဝင်များ၊ အဖွဲ့ဝင်များ၊ အဖွဲ့ဝင်များ
၂	ကျေးရွာအုပ်စု အဖွဲ့ဝင်များနှင့် ဦးစားပေး အဖွဲ့ဝင်များ	၂	ကျေးရွာအုပ်စု အဖွဲ့ဝင်များနှင့် ဦးစားပေး အဖွဲ့ဝင်များ
၃	ကျေးရွာအုပ်စု အဖွဲ့ဝင်များနှင့် ဦးစားပေး အဖွဲ့ဝင်များ	၃	ကျေးရွာအုပ်စု အဖွဲ့ဝင်များနှင့် ဦးစားပေး အဖွဲ့ဝင်များ
၄	ကျေးရွာအုပ်စု အဖွဲ့ဝင်များနှင့် ဦးစားပေး အဖွဲ့ဝင်များ	၄	ကျေးရွာအုပ်စု အဖွဲ့ဝင်များနှင့် ဦးစားပေး အဖွဲ့ဝင်များ
၅	ကျေးရွာအုပ်စု အဖွဲ့ဝင်များနှင့် ဦးစားပေး အဖွဲ့ဝင်များ	၅	ကျေးရွာအုပ်စု အဖွဲ့ဝင်များနှင့် ဦးစားပေး အဖွဲ့ဝင်များ

၁. ဝေပွန်မှန်းခြင်း - ဤစက္ကူစွန့်ပစ်ကိုးတက်ရေးအတွက်ဆောင်ရွက်လာမည့် (၅) နှစ်အားရည်ရွယ်၍ဆောင်ရွက်ရန်အတွက် ပယ်သည့်အရာများသည်အင်ကာပွန်မှန်းချက်ဖြစ်သည်။

ထမီးသားအခွဲမှဆင်းပြေသာပွန်မှန်းချက်များ	ကန့်သတ်သည့်ပုဂံပြင်သာပွန်မှန်းချက်များ
<p>၁ ဇော့: ဂွာ၁၃ / သား: ဇာ: ကဒ်ဖြင့် ဇော့: ဂွာမိမိဆာဂီလာဖြင့်. ကွဲမိမိဆာ ဒီရီကောင်. ဂွာကဒ်. အရှေ့ဇော့: မဆင့်. ဝါ. ဖြင့်. က. လာဖြင့်. စသည့် မာဖျိ: ဇော့. လ. ဇာ. ၇၃. ၁</p>	<p>၁ မာဖျိ: ၇ အသိဖြင့် ဖြေစာသင်ကောင်. ဇော့: ဖွင့်. လစင်ဖြင့်. ပထမဇော့: ဒီ ဝါမိမိဆာဂီလာ သင်ဖြင့်. ဒိုင်. ဝါ. ပထမ. ကွန်. ဖြင့်. လစင်: စကား: ဖြေစာရထွင် ဒီရီကောင်. ဂွာက ဆွန်.</p>
<p>၂ စော: စော. ဝါ: စော. ၅ မိမိ: ကွဲ. ဇော့: ဒီ မာဖျိ ဖြင့် ကွဲသိုင်. သိုင် မာဖြင့် ကွဲမိမိဆာဂီလာလဲ. လာကိုင် ဖြစ်သည်.</p>	<p>၂ ဇော့: ဂွာမိမိဆာဂီလာ. ဇော့. ၅ မိမိ: မာဖျိ ဖြင့် ကွဲသိုင်. သိုင်. ၁၃၁. ကွဲ: ၁၃၁. လာ ကွဲမိမိဆာဂီလာလဲ.</p>
<p>၃ ဂွာကွဲ: မိ. က်. ဖြင့်. ညဇော့/ညဇော့ မာဖျိ ဖြင့်. ကွဲ. မာကင်. ကွဲ. ကွဲ. ကွဲ. ဇော့. ဒိုင်. သိုင်. မာဖြင့်. သကိုင်. ကွဲ. လာ ကွဲ. ကွဲ. ကွဲ. ကွဲ. ကွဲ. ကွဲ. ကွဲ. လာကွဲ.</p>	<p>၃ စော: စော. ဝါ: စော. ၅ မိမိ: ကွဲ. ကွဲ: ဇော့: ဒီ မာဖျိ ဖြင့် ကွဲသိုင်. သိုင်. မာဖြင့် ကွဲမိမိဆာ ဂီလာလဲ. လာကိုင်. ကွဲ. ကွဲ. ကွဲ.</p>
<p>၄ မာဖျိ: ၇ အသိဖြင့် ဖြေစာသင်ကောင်. ဇော့. မဆင့်. ဝါ. ဖြင့်. က. လာဖြင့်. စသည့် မာဖျိ: ဇော့. လ. ဇာ. ၇၃. ၁</p>	<p>၄ ဂွာကွဲ: မိ. က်. ဖြင့်. ညဇော့/ညဇော့ မာဖျိ ဖြင့်. ကွဲ. မာကင်. ကွဲ. ကွဲ. ကွဲ. ဇော့. ဒိုင်. သိုင်. မာဖြင့်. သကိုင်. ကွဲ. လာ ကွဲ. ကွဲ. ကွဲ. ကွဲ. ကွဲ. ကွဲ. ကွဲ.</p>
<p>၅ ဇော့: ဂွာ ၁၃ / သား: ဇာ: ကဒ်ဖြင့် ဇော့: ဂွာမိမိဆာဂီလာဖြင့်. ကွဲမိမိဆာ ဒီရီကောင်. ဂွာကဒ်. အရှေ့ဇော့: မဆင့်. ဝါ. ဖြင့်. က. လာဖြင့်. စသည့် မာဖျိ: ဇော့. လ. ဇာ. ၇၃. ၁</p>	<p>၅ ဇော့: ဂွာ ၁၃ / သား: ဇာ: ကဒ်ဖြင့် ဇော့: ဂွာမိမိဆာဂီလာဖြင့်. ကွဲမိမိဆာ ဒီရီကောင်. ဂွာကဒ်. အရှေ့ဇော့: မဆင့်. ဝါ. ဖြင့်. က. လာဖြင့်. စသည့် မာဖျိ: ဇော့. လ. ဇာ. ၇၃. ၁</p>



၁. ဤကျေးရွာ၏ လာမည့် (၃) နှစ်အတွက် ဦးစားပေး ဖွံ့ဖြိုးတိုးတက်မှု လုပ်ငန်း အစီအစဉ်များအားပေးခြင်း၊
 (လူထုတော်ကြီးစီမံကိန်း၊ ရန်ကင်းအတွက် အဆိုပြုသော အစီအစဉ်များကို ဦးစားပေး အဆင့်အလိုက်ပေးခြင်း၊ ကျန် လူထုတော်ကြီး စီမံကိန်း
 ရန်ကင်းအရင်းအမြစ်နှင့် မပတ်သက်သည့်အစီအစဉ်များလည်းပေးခြင်းဖြစ်သည်)

ကျေးရွာအတွက် ဦးစားပေးဖွံ့ဖြိုးတိုး တက်မှု လုပ်ငန်းစဉ်များ	အဆိုပြုသူ (အမျိုးသားများ/ အမျိုးသမီးများ/ အမျိုးသား + အမျိုး သမီး)	လူထုတော်ကြီးစီမံကိန်းအတွက် အဆိုပြုသည့် ဦးစား ပေးအဆင့် အလိုက်ပေးခြင်း)	ခန့်မှ န်း တွန် ကျ စရိတ်	အတိုးနှုန်း စား ရရှိနိုင်မှု နှုန်း ပုံနှိပ်ခြင်း အခမဲ့ အတွက်
၁။ ကျေးရွာ အိမ်ရာ ဆောက်လုပ်ခြင်း	၈ + ၈	၁	အတိုးနှုန်း	စာရွက်
၂။ စားနပ်ရိက္ခာ	၈ + ၈	၂		
၃။ ဆေးဝါးစရိတ်	၈ + ၈	၃		စာရွက်
၄။ ရွာပတ်လမ်း	၈ + ၈	၄		စာရွက်
၅။ စိုက်ပျိုးရေး (ကျေးရွာ ကျေးရွာအုပ်စု)	၈ + ၈	၅		စာရွက်
၆။				

အဖွဲ့ဝင်များ အကျဉ်းချုပ်အား အောက်ဖော်ပြပါအတိုင်း ဖော်ပြပါ
 အဖွဲ့ဝင်များ အကျဉ်းချုပ်အား အောက်ဖော်ပြပါ အတိုင်း ဖော်ပြပါ
 ၂၃. ၁. ၂၀၁၆

ကျေးရွာအုပ်စု စီမံကိန်းလုပ်ငန်းခွဲ ရွေးချယ်ခြင်း (ပုံစံ - ၈ - ၄)

ပုံစံ PC-၄ ကျေးရွာအုပ်စု စီမံကိန်းလုပ်ငန်းခွဲ ရွေးချယ်ခြင်းပုံစံ

လယ်ဥယျာဉ်များ၊ ကျေးရွာအုပ်စု စီမံကိန်းလုပ်ငန်းခွဲ အစီအစဉ်အရ ရွေးချယ်ခြင်းပုံစံ

အကျိုးအမြတ်ရှိပြီး ဖွံ့ဖြိုးရေးအတွက် အကျိုးရှိမည့် အစီအစဉ်များကို ရွေးချယ်ခြင်းပုံစံ

အချက်အလက်များကို MIS ချို့ယွင်းမှုများကို ရွေးချယ်ခြင်းပုံစံ

ကျေးရွာအုပ်စု ရွေးချယ်ခြင်းပုံစံ

နေ့စွဲ ၂၀၂၀.၀၂.၂၆

ကျေးရွာအုပ်စု - ကျေးရွာအုပ်စု

စက်ဝန်းအားအမှတ်ပြင်ပေးပါ (✓) စက်ဝန်း(၀) စက်ဝန်း(၂) စက်ဝန်း(၃) စက်ဝန်း(၄)

ကျေးရွာအမည်	ဆောင်ရွက်မည့် လုပ်ငန်းများ	အတိုင်းအတာ	ရန်ပုံငွေ တိုက်ရိုက်အကျိုး ဝိသးစွမ်းရှိသူများ	အဆိုပြုစာတင်ပြသူ	စီမံကိန်းမှ ထည့်ဝင်မှု	ရန်ပုံငွေ ကျန်ကျရိတ်		စုစုပေါင်း
						ကျေးရွာမှ ထည့်ဝင်မှု	အခြားထည့်ဝင်မှု (မတီပြုပါ) ထည့်ဝင်ရေး အမည်/အဖွဲ့	
စတုရန်းကပ်	ရွေးချယ်မှု (ရွေးချယ်ခြင်း)	၄.၅ ဧက	၅၀၆၃	ဥပဒေရေးရာ၊ ဥပဒေရေးရာ၊ ဥပဒေရေးရာနှင့် အချိုးသမီး	၂၅၀၀၀၀၀၀	-	-	၂၅၀၀၀၀၀၀
ဂရမ်			၄၅၂	ဥပဒေရေးရာ၊ ဥပဒေရေးရာ၊ ဥပဒေရေးရာနှင့် အချိုးသမီး	-	-	-	-
ပန်တော	ပေါင်းလက်စာ	၅၂ x ၁၀' x ၁၀'	၄၅၂	ဥပဒေရေးရာ၊ ဥပဒေရေးရာ၊ ဥပဒေရေးရာနှင့် အချိုးသမီး	၆၄၀၀၀၀၀၀	-	-	၆၄၀၀၀၀၀၀
လေးလှိုင်	ပေါင်းလက်စာ	၅၂ x ၁၀' x ၁၀'	၆၂၄	ဥပဒေရေးရာ၊ ဥပဒေရေးရာ၊ ဥပဒေရေးရာနှင့် အချိုးသမီး	၅၂၀၀၀၀၀၀	-	-	၅၂၀၀၀၀၀၀



ပုံစံ PC-၄ ကျေးရွာအုပ်စုပစ်ကိုင်နယ်လုပ်ငန်းခွဲစွဲချုပ်ကြမ်းပုံစံ

လက်ညွှန်ချက်၊ ကျေးရွာအုပ်စုပစ်ကိုင်နယ်လုပ်ငန်းခွဲစွဲချုပ်ကြမ်းပုံစံအရ ကျေးရွာအုပ်စုပစ်ကိုင်နယ်လုပ်ငန်းခွဲစွဲချုပ်ကြမ်းပုံစံကို အကျဉ်းချုပ်ဖော်ပြခြင်းဖြစ်ပြီး အကျဉ်းချုပ်ဖော်ပြခြင်းဖြစ်ပြီး အကျဉ်းချုပ်ဖော်ပြခြင်းဖြစ်ပြီး အကျဉ်းချုပ်ဖော်ပြခြင်းဖြစ်ပြီး

ကျေးရွာအုပ်စုပစ်ကိုင်နယ်လုပ်ငန်းခွဲစွဲချုပ်ကြမ်းပုံစံ

ကျေးရွာအုပ်စုပစ်ကိုင်နယ်လုပ်ငန်းခွဲစွဲချုပ်ကြမ်းပုံစံ

ကျေးရွာအုပ်စုပစ်ကိုင်နယ်လုပ်ငန်းခွဲစွဲချုပ်ကြမ်းပုံစံ

ကျေးရွာအုပ်စုပစ်ကိုင်နယ်လုပ်ငန်းခွဲစွဲချုပ်ကြမ်းပုံစံ

ကျေးရွာအမည်	ထောက်ပံ့မှုကုန်ပစ္စည်းများ	အစားအသုံးပစ္စည်းများ	ပစ္စည်းအမျိုးအမည်	အစားအသုံးပစ္စည်းများ	အစားအသုံးပစ္စည်းများ	ပစ္စည်းအမျိုးအမည်		စုစုပေါင်း
						ပစ္စည်းအမျိုးအမည်	ပစ္စည်းအမျိုးအမည်	
ကျေးရွာအမည်	(၂၀၂၀ ခုနှစ်အတွက်)	(၂၀၂၀ ခုနှစ်အတွက်)	(၂၀၂၀ ခုနှစ်အတွက်)	(၂၀၂၀ ခုနှစ်အတွက်)	(၂၀၂၀ ခုနှစ်အတွက်)	(၂၀၂၀ ခုနှစ်အတွက်)	(၂၀၂၀ ခုနှစ်အတွက်)	(၂၀၂၀ ခုနှစ်အတွက်)
ကျေးရွာအမည်	(၂၀၂၀ ခုနှစ်အတွက်)	(၂၀၂၀ ခုနှစ်အတွက်)	(၂၀၂၀ ခုနှစ်အတွက်)	(၂၀၂၀ ခုနှစ်အတွက်)	(၂၀၂၀ ခုနှစ်အတွက်)	(၂၀၂၀ ခုနှစ်အတွက်)	(၂၀၂၀ ခုနှစ်အတွက်)	(၂၀၂၀ ခုနှစ်အတွက်)
ကျေးရွာအမည်	(၂၀၂၀ ခုနှစ်အတွက်)	(၂၀၂၀ ခုနှစ်အတွက်)	(၂၀၂၀ ခုနှစ်အတွက်)	(၂၀၂၀ ခုနှစ်အတွက်)	(၂၀၂၀ ခုနှစ်အတွက်)	(၂၀၂၀ ခုနှစ်အတွက်)	(၂၀၂၀ ခုနှစ်အတွက်)	(၂၀၂၀ ခုနှစ်အတွက်)

လှူဒါန်းမှုပြင်ဆင်မှုဖော်စဉ်စာတမ်း					
အစုအဝေးခရိုင်	မြို့နယ်	မြို့နယ်အုပ်ချုပ်ရေးအဖွဲ့	အစုအဝေးအဖွဲ့အစည်း	လှူဒါန်းမှုအမျိုးအမည်	အခြားအချက်အလက်
			အစုအဝေးအဖွဲ့အစည်း		
ရာဇဝတ်			အစုအဝေးအဖွဲ့အစည်း		
			အစုအဝေးအဖွဲ့အစည်း		
			အစုအဝေးအဖွဲ့အစည်း		
			အစုအဝေးအဖွဲ့အစည်း		
			အစုအဝေးအဖွဲ့အစည်း		
			အစုအဝေးအဖွဲ့အစည်း		
			အစုအဝေးအဖွဲ့အစည်း		
			အစုအဝေးအဖွဲ့အစည်း		
			အစုအဝေးအဖွဲ့အစည်း		
			အစုအဝေးအဖွဲ့အစည်း		
			အစုအဝေးအဖွဲ့အစည်း		
			အစုအဝေးအဖွဲ့အစည်း		
			အစုအဝေးအဖွဲ့အစည်း		
			အစုအဝေးအဖွဲ့အစည်း		
			အစုအဝေးအဖွဲ့အစည်း		
			အစုအဝေးအဖွဲ့အစည်း		

အစည်းအဝေး တက်ရောက်သူများစာရင်း (ပုံစံ - ၈ - ၁၂)

ပထမအကြိမ် အစည်းအဝေး

ပုံစံ - ၈ - ၁၂ - အစည်းအဝေးတက်ရောက်သူများ (FORM PC 12) ပထမအကြိမ်
ဒီဂရီအစည်း

လမ်းညွှန်၊ စီမံကိန်း အစည်းအဝေးစာရင်းတွင် အညွှန်းရရှိ၊ လူထုစည်းစိမ်ရေးမှူးက ကျေးရွာသို့ တွင်းဆင်းစဉ် စစ်ဆေး၍ ပုံစံ ၂ စီမံကိန်းစက်ဝန်းအချိန်ယူပေးပါ။ အစည်းအဝေးတက်ရောက် သူများစာရင်းကို ပြည့်စုံစွာဖြည့်သွင်းရန် အစည်းအဝေးအစည်း - ၂၀၂၄-၂၅ ခုနှစ်			
မှတ်စွဲ - 21.1.2025	<input checked="" type="checkbox"/> စီမံကိန်းစက်ဝန်းအမှတ်ဖြစ်ပါ(✓) <input type="checkbox"/> စက်ဝန်း(၁) <input type="checkbox"/> စက်ဝန်း(၂) <input type="checkbox"/> စက်ဝန်း(၃) <input type="checkbox"/> စက်ဝန်း(၄)		
ပြည်နယ်/ တိုင်းဒေသကြီး ထုတ်ဖော်တိုင်းဒေသကြီး	မြို့နယ် ကျွန်းစု	ကျေးရွာအုပ်စု ၆၅၈၄၆၀၀၆	ကျေးရွာ ခန်းမလင်းကျေး

အစည်းအဝေးခေါင်းစဉ်						
စဉ်	အစည်း	ကျား (✓)	မ (✓)	အိမ်ထောင် စုကိုယ်စား လှယ်(✓) ^(၁)	လူမျိုး	လက်မှတ်
၁	ဒေါ်ကြူခိုင်		✓	✓	မမာ	
၂	ဒေါ်ခင်စိုး		✓	✓	"	
၃	ဒေါ်စန္ဒာ		✓	✓	"	
၄	ဒေါ်အိန်အိန်အေး		✓	✓	"	
၅	ဒေါ်ကြည်စု		✓	✓	"	
၆	ဒေါ်မိုးအုစိန်		✓	✓	"	
၇	ဒေါ်စုစုစု		✓	✓	"	
၈	ဒေါ်မိုးမိုး		✓	✓	"	
၉	ဒေါ်မိုး		✓	✓	"	
၁၀	ဒေါ်အိန်		✓	✓	"	
၁၁	ဒေါ်အိန်		✓	✓	"	

(၁) အိမ်ထောင်စုကိုယ်စားလှယ် အမျိုးသား/အမျိုးသမီး အိမ်ထောင်စု တစ်ခုကို ကိုယ်စားပြုသူမည်သူမဆို အမှတ်ဖြစ်ပါ။



ပုံစံ - ၀-၅၂ - အစဉ်အဆက်စာရင်းစာရင်းပုံစံ (FORM PC 12)

၀၁၀၁၀၀၀၀၀၀၀၀
 မြို့နယ်

လယ်ယာ စိုက်ပျိုးရေးနှင့် မြေယာဝယ်ယူမှုများ ဆောင်ရွက်ရန် လုပ်ငန်းစဉ်များအတွက် အကူအညီရရှိရေးအတွက် မြေယာစိုက်ပျိုးရေးနှင့် မြေယာဝယ်ယူမှုရေးရာဇဝတ်ဓါတ် သစ်ဆေးချိတ် နှစ်စလုံး ပုံစံ
 စိုက်ပျိုးရေးနှင့် မြေယာဝယ်ယူမှုရေးရာဇဝတ်ဓါတ် သစ်ဆေးချိတ် နှစ်စလုံး ပုံစံ
 ဝက်ခါး ၂၂-၂-၂၀၂၆
 စိုက်ပျိုးရေးနှင့် မြေယာဝယ်ယူမှုရေးရာဇဝတ်ဓါတ် သစ်ဆေးချိတ် နှစ်စလုံး ပုံစံ
 စိုက်ပျိုးရေးနှင့် မြေယာဝယ်ယူမှုရေးရာဇဝတ်ဓါတ် သစ်ဆေးချိတ် နှစ်စလုံး ပုံစံ

အစဉ်အဆက်စာရင်းစာရင်း

စဉ်	အမည်	ကျား (✓)	မ (✓)	အိမ်ထောင် စုကိုယ်စား လှယ်(✓) ^(၁)	လူမျိုး	လက်မှတ်
1	ကိုယ်တိုင်	✓		✓	မောင်	စိုး
2	ကိုယ်တိုင်	✓		✓	"	မောင်
3	ကိုယ်တိုင်	✓		✓	"	မောင်
4	ကိုယ်တိုင်	✓		✓	မောင်	မောင်
5	ကိုယ်တိုင်	✓		✓	မောင်	မောင်
6	ကိုယ်တိုင်	✓		✓	"	မောင်
7	ကိုယ်တိုင်	✓		✓	"	မောင်
8	ကိုယ်တိုင်	✓		✓	"	မောင်
9	ကိုယ်တိုင်	✓		✓	မောင်	မောင်
10	ကိုယ်တိုင်	✓		✓	"	မောင်
11	ကိုယ်တိုင်	✓		✓	"	မောင်
12	ကိုယ်တိုင်	✓		✓	"	မောင်
13	ကိုယ်တိုင်	✓		✓	"	မောင်
14	ကိုယ်တိုင်	✓		✓	"	မောင်
15	ကိုယ်တိုင်	✓		✓	"	မောင်
16	ကိုယ်တိုင်	✓		✓	"	မောင်
17	ကိုယ်တိုင်	✓		✓	"	မောင်
18	ကိုယ်တိုင်	✓		✓	"	မောင်
19	ကိုယ်တိုင်	✓		✓	"	မောင်
20	ကိုယ်တိုင်	✓		✓	"	မောင်
21	ကိုယ်တိုင်	✓		✓	"	မောင်
22	ကိုယ်တိုင်	✓		✓	"	မောင်
23	ကိုယ်တိုင်	✓		✓	"	မောင်
24	ကိုယ်တိုင်	✓		✓	"	မောင်
25	ကိုယ်တိုင်	✓		✓	"	မောင်
26	ကိုယ်တိုင်	✓		✓	"	မောင်
27	ကိုယ်တိုင်	✓		✓	"	မောင်
28	ကိုယ်တိုင်	✓		✓	"	မောင်

(၁) အိမ်ထောင်စုကိုယ်စားလှယ်၊ အမျိုးသား/အမျိုးသမီး၊ အိမ်ထောင်စု တစ်ခုကို ကိုယ်စားပြုသူမည်သူမဆို အမှတ်ပြုပေးပါ။



ပုံစံ - ၈-၁၂ - အစည်းအဝေးတက်ရောက်သူများ (FORM PC 12)

ပထမအကြိမ်
အမှတ် ၂၁၁

လယ်ဥက္ကဋ္ဌ၊ ဝိပဿနာ အစည်းအဝေးအဖွဲ့များတွင် အသုံးပြုရန် လူထုအစည်းအဝေးများက ကျေးဇူးပြု၍ ကျွန်ုပ်တို့၏ စစ်ဆေးခြင်း နှင့် ဝိပဿနာတန်းတက်ရောက်မှုအစီအစဉ်များပါ အစည်းအဝေးတက်ရောက်သူများစာရင်းကို ဖြည့်သွင်းရန်

စည်းရုံးရေးမှူးအဖွဲ့ ဦးကျော်ပင် နိုင်

ရက်စွဲ 21-1-2016 ဝိပဿနာတန်းအမှတ်(၁) ဝိပဿနာ(၁) ဝိပဿနာ(၂) ဝိပဿနာ(၃) ဝိပဿနာ(၄)

ပြည်နယ်/တိုင်းဒေသကြီး တနင်္သာရီတိုင်းဒေသကြီး ဦးနုမယ် ကျွန်းဆရာ ကျေးဇူးအုပ်စု ရေတန်းတောင် ကျေးရွာ မိုးမင်းဇော်

စဉ်	အမည်	ကျား (V)	မ (V)	အိမ်ထောင်စုကိုယ်စားလှယ် (V) ^(၁)	လူမျိုး	လက်မှတ်
၁	ဒေါ်စိန်စိန်	✓		✓	မတူ	မိုးမင်းဇော်
၂	ဒေါ်ခင်စိန်	✓		✓	"	မိုးမင်းဇော်
၃	ဒေါ်ခင်စိန်	✓		✓	"	မိုးမင်းဇော်
၄	ဒေါ်စိန်စိန်	✓		✓	"	မိုးမင်းဇော်
၅	ဒေါ်စိန်စိန်	✓		✓	"	မိုးမင်းဇော်
၆	ဒေါ်စိန်စိန်	✓		✓	"	မိုးမင်းဇော်
၇	ဒေါ်စိန်စိန်	✓		✓	"	မိုးမင်းဇော်
၈	ဒေါ်စိန်စိန်	✓		✓	"	မိုးမင်းဇော်
၉	ဒေါ်စိန်စိန်	✓		✓	"	မိုးမင်းဇော်
၁၀	ဒေါ်စိန်စိန်	✓		✓	"	မိုးမင်းဇော်
၁၁	ဒေါ်စိန်စိန်	✓		✓	"	မိုးမင်းဇော်
၁၂	ဒေါ်စိန်စိန်	✓		✓	"	မိုးမင်းဇော်
၁၃	ဒေါ်စိန်စိန်	✓		✓	"	မိုးမင်းဇော်
၁၄	ဒေါ်စိန်စိန်	✓		✓	"	မိုးမင်းဇော်
၁၅	ဒေါ်စိန်စိန်	✓		✓	"	မိုးမင်းဇော်
၁၆	ဒေါ်စိန်စိန်	✓		✓	"	မိုးမင်းဇော်

(၁) အိမ်ထောင်စုကိုယ်စားလှယ်၊ အမျိုးသား/အမျိုးသမီး အိမ်ထောင်စု တစ်စုကို ကိုယ်စားပြုသူမည်သူမဆို အမှတ်(၁) ဖြစ်ပါသည်။

ဒုတိယအကြိမ် အစည်းအဝေး တက်ရောက်သူများစာရင်း

(၆-၈၂-အစည်းအဝေးတက်ရောက်သူများ (၂၀၁၆-၁၇))

၂၀၁၆ ခုနှစ်
၄ နို. ၁၁

လက်ညှိုး မိတ်ဆွဲ အစည်းအဝေးတက်ရောက်သူများ အသုံးပြုရန် ကုမ္ပဏီအများက ကျင့်သုံးသည့် စည်းကမ်းချက်များကို ကျင့်သုံးရန် နေရာပေးရန် ရန်ကင်းမြို့နယ် အစည်းအဝေးတက်ရောက်သူများ အသုံးပြုရန် အစည်းအဝေးတက်ရောက်သူများ အသုံးပြုရန်			
စည်းကမ်းချက်များ			
ရက်စွဲ	20.1.2016	မိတ်ဆွဲရန်အတွက်(၁)	တက်ရောက်(၁)
		တက်ရောက်(၂)	တက်ရောက်(၃)
ပြည်နယ်/တိုင်းဒေသကြီး	ပြည်နယ်	ကဏ္ဍ	မကဏ္ဍ
ထုတ်ဖော်ရေးဌာန	ဌာန	မကဏ္ဍ	မကဏ္ဍ
		ကျေးဇူးတင်	မကဏ္ဍ
			မိတ်ဆွဲရန်အတွက်

စဉ်	အမည်	ကဏ္ဍ (၁)	မ (၁)	အိမ်ထောင်စုမှ တက်ရောက်သူများ	ရက်စွဲ	လက်မှတ်
1	ကျော်စွာ	✓	✓	✓	၈.၁.၁၆	၂၀၁၆
2	ကျော်စွာ	✓	✓	✓	"	၈.၁.၁၆
3	"	✓	✓	✓	"	၈.၁.၁၆
4	"	✓	✓	✓	"	၈.၁.၁၆
5	"	✓	✓	✓	"	၈.၁.၁၆
6	"	✓	✓	✓	"	၈.၁.၁၆
7	"	✓	✓	✓	"	၈.၁.၁၆
8	"	✓	✓	✓	"	၈.၁.၁၆
9	"	✓	✓	✓	"	၈.၁.၁၆
10	"	✓	✓	✓	"	၈.၁.၁၆
11	"	✓	✓	✓	"	၈.၁.၁၆
12	"	✓	✓	✓	"	၈.၁.၁၆
13	"	✓	✓	✓	"	၈.၁.၁၆
14	"	✓	✓	✓	"	၈.၁.၁၆
15	"	✓	✓	✓	"	၈.၁.၁၆
16	"	✓	✓	✓	"	၈.၁.၁၆
17	"	✓	✓	✓	"	၈.၁.၁၆
18	"	✓	✓	✓	"	၈.၁.၁၆
19	"	✓	✓	✓	"	၈.၁.၁၆
20	"	✓	✓	✓	"	၈.၁.၁၆
21	"	✓	✓	✓	"	၈.၁.၁၆
22	"	✓	✓	✓	"	၈.၁.၁၆
23	"	✓	✓	✓	"	၈.၁.၁၆
24	"	✓	✓	✓	"	၈.၁.၁၆
25	"	✓	✓	✓	"	၈.၁.၁၆
26	"	✓	✓	✓	"	၈.၁.၁၆
27	"	✓	✓	✓	"	၈.၁.၁၆

(၁) အိမ်ထောင်စုမှ တက်ရောက်သူများ၊ အသုံးပြုသူများ/အသုံးပြုသူများ၊ အိမ်ထောင်စု တက်ရောက်သူများကို ကိုယ်စားပြုသူအဖြစ် သတ်မှတ်ခြင်း



Form PC 12

Handwritten notes in the top right corner.

Handwritten header information including a date '20-1-2015' and various checkboxes for 'Dated' and 'Time'.

Sl. No.	Name	Age (A)	Sex (S)	Religion	Address	Remarks
1
2
3
4
5
6
7
8
9
10
11
12
13
14
15
16
17
18
19
20



ပုံစံ - ၀-၀၂ - အစဉ်အဆင့်တက်ရောက်သူများ (FORM PC 12)

တစ်စက်စက်
အမျိုးအမည်

လက်ညှိုး၊ စီမံကိန်း အစဉ်အဆင့်တက်ရောက်သူ အားဖြင့် လူထုအသိပညာများကို တွေ့ရှိရန် ရည်ရွယ်ချက်ဖြင့်
 စီမံကိန်းတက်ရောက်သူများအား အစဉ်အဆင့်တက်ရောက် သွားမည့်အဖွဲ့ကို ရွေးချယ်ရန်
 ရည်ရွယ်ချက်အရ

ရက်စွဲ: 22.1.2015

စီမံကိန်းတက်ရောက်ခြင်း (V) စက်ဝန်း (၀)
 စက်ဝန်း (၂) စက်ဝန်း (၃) စက်ဝန်း (၄)

ပြည်နယ်/တိုင်းဒေသကြီး: _____ ဖြန့်နယ် _____ ကျေးရွာအုပ်စု _____ ကျေးရွာ _____ မိုးကောင်းကျေး _____
 ထောင်စိုက်ရေးဦးစီးဌာန _____ ကွန်ဗက် _____

အစဉ်အဆင့်တက်ရောက်ခြင်း

စဉ်	အမည်	ကျား (V)	မ (V)	ဒီပဲတောင် စုစုပေါင်း လူထု (V) ^(၁)	လူစဉ်	လက်မှတ်
၁	ဒေါ် ဒို		✓	✓	၁၅၁	၃
၂	ဒေါ် ဖြူစိန်		✓	✓	"	၈၅
၃	ဒေါ် မိုးစိန်		✓	✓	"	၈၅
၄	ဒေါ်ဖြူလှ		✓	✓	"	၈၅
၅	ဒေါ် မိုးပွင့်		✓	✓	"	၈၅
၆	ဒေါ်ဖြူစိန်		✓	✓	"	၈၅
၇	ဒေါ် မိုးစိန်ဖြူ		✓	✓	"	၈၅
၈	ဒေါ် မိုးစိန်		✓	✓	"	၈၅
၉	ဒေါ်ဖြူစိန်		✓	✓	"	၈၅
၁၀	ဒေါ်ဖြူ		✓	✓	"	၈၅
၁၁	ဒေါ်စိန်စိန်		✓	✓	"	၈၅
၁၂	ဒေါ် မိုးစိန်		✓	✓	"	၈၅
၁၃	ဒေါ်ဖြူစိန်		✓	✓	"	၈၅
၁၄	ဒေါ်ဖြူစိန်		✓	✓	"	၈၅
၁၅	ဒေါ်ဖြူစိန်		✓	✓	"	၈၅
၁၆	ဒေါ်စိန်စိန်		✓	✓	"	၈၅
၁၇	ဒေါ် မိုးစိန်		✓	✓	"	၈၅
၁၈	ဒေါ်ဖြူစိန်		✓	✓	"	၈၅
၁၉	ဒေါ်ဖြူစိန်		✓	✓	"	၈၅
၂၀	ဒေါ်ဖြူစိန်		✓	✓	"	၈၅

(၃) ဦးသက်စက်ဝင်း (အဖြေဖြူတိုင်လားတေး ချိတ်စာအုပ်)

(၄) ဒေါ်ခင်ဖြူ (" ")

(၅) ဦးသက်ခိုင်ဦး (ကျေးရွာ စာအုပ်ဆိုင်)

တို့က ရွေးချယ်ရန် စာဖြတ်ပုံဖြေသည်။

အခန်းစာပေးပို့ချိန်။

။ (၂၀. ၇. ၀၀) အချိန်တွင် အခန်းစာပေးအား မိတ်တီးပို့ပါသည်။

မှတ်တမ်းတင်သူ -
ဦးစေ (၂၀၂၅)
ဦးစိုးဝင်း

အစည်းအဝေးမှတ်တမ်း (ဒု - အကြိမ်)

ပြည်ထောင်စု ဝန်ကြီးချုပ် ဦးစိုးဝင်း၊ ဝန်ကြီးချုပ် ဒေါ်အောင်ဆန်းစုကြည်၊ ဝန်ကြီးချုပ် ဒေါ်အောင်ဆန်းစုကြည်၊ ဝန်ကြီးချုပ် ဒေါ်အောင်ဆန်းစုကြည်၊ ဝန်ကြီးချုပ် ဒေါ်အောင်ဆန်းစုကြည်

ဝန်ကြီးချုပ် - ဒေါ်အောင်ဆန်းစုကြည်
 ဝန်ကြီး - ဦးစိုးဝင်း
 ဝန်ကြီး - ဒေါ်အောင်ဆန်းစုကြည်
 ဝန်ကြီး - ဒေါ်အောင်ဆန်းစုကြည်

ရည်ရွယ်ချက် - ဝန်ကြီးချုပ် ဦးစိုးဝင်း၊ ဝန်ကြီးချုပ် ဒေါ်အောင်ဆန်းစုကြည်၊ ဝန်ကြီးချုပ် ဒေါ်အောင်ဆန်းစုကြည်၊ ဝန်ကြီးချုပ် ဒေါ်အောင်ဆန်းစုကြည်၊ ဝန်ကြီးချုပ် ဒေါ်အောင်ဆန်းစုကြည်

ကျွေးပေးချက် - ဝန်ကြီးချုပ် ဦးစိုးဝင်း၊ ဝန်ကြီးချုပ် ဒေါ်အောင်ဆန်းစုကြည်၊ ဝန်ကြီးချုပ် ဒေါ်အောင်ဆန်းစုကြည်၊ ဝန်ကြီးချုပ် ဒေါ်အောင်ဆန်းစုကြည်၊ ဝန်ကြီးချုပ် ဒေါ်အောင်ဆန်းစုကြည်

ဆုံးဖြတ်ချက် - ဝန်ကြီးချုပ် ဦးစိုးဝင်း၊ ဝန်ကြီးချုပ် ဒေါ်အောင်ဆန်းစုကြည်၊ ဝန်ကြီးချုပ် ဒေါ်အောင်ဆန်းစုကြည်၊ ဝန်ကြီးချုပ် ဒေါ်အောင်ဆန်းစုကြည်၊ ဝန်ကြီးချုပ် ဒေါ်အောင်ဆန်းစုကြည်

စီတော်စု ဝန်ကြီး - (၁) ဦးစိုးဝင်း၊ (၂) ဒေါ်အောင်ဆန်းစုကြည်

ဝန်ကြီးချုပ် ဝန်ကြီး - (၁) ဦးစိုးဝင်း၊ (၂) ဒေါ်အောင်ဆန်းစုကြည်

စောင့်ကြည့် ဖြစ်ကြောင်း - ဝတ္ထု (၁) ဦးတို့ကဝင်း
 (၂) နဒါဗာလာဝင်း

အဖြေထိုး ထိန်းဇာ - ဝတ္ထု (၁) ဦးလင်းပိုင်
 (၂) ဒေါ်ခင်ခင်ခိုင်

တို့အား ရွေးချယ် ဖြစ်ပြီး စိန်ကိုး လှိုင်ကိုး ချိန်အား ချိန်လှိုင် - ဖက်ထုတ်
 ပိုင်ခံ့ကြသည်။ ၎င်းတို့မှာ -

- (၁) ယင်လုံအိမ်သာ ဆောက်လုပ်ခြင်း။
- (၂) စာသင်ကျောင်း (အနီးကျေးအင်)
- (၃) ဆေးလမ်းပိုင်း
- (၄) ရွာပတ်လမ်း
- (၅) ဆုံလာမိုး (ကျေးရွာ)

ရွေးချယ်ခံ့ ဖြစ်ခံ့ကြသည်။

မာခင်းဝေ - ဖိတ်ထိမ်းချိန် - ၆(လှိုင် (၁၂:၃၀) မချိန်တွင် မာခင်းဝေ - လူ့ လှုပ်ထိမ်း ချိန်

မှတ်တမ်းတင်သူ -
 ဦးတို့ကဝင်း
 (စောင့်ကြည့်)



ကဏ္ဍအလိုက် ဖွံ့ဖြိုးရေးဦးစားပေး လုပ်ငန်းစဉ်များ



နောက်ဆက်တွဲ (၄) ပြားနားသောအပိုင်းများအတွက် ဦးစားပေးဖွံ့ဖြိုးရေးလုပ်ငန်းစဉ်များ
အနှစ်ချုပ်

မူရင်းသည်အား VPS နှင့် တွင်ထားရှိရပါမည်။ အခြားဌာနဆိုင်ရာများနှင့် ညှိနှိုင်းရန်အတွက် မိတ္တူအား TPIC ဝင်ပို့ရပါမည်။ MIS data အခြေပြင်သွင်းရန်မလိုအပ်ပါ။

အဆင့်	လုပ်ငန်း	မည်သူဦးစားပေးမလဲ	လ/နှစ်	ကျေးဇူးပြု တာဝန်ခံသူ သို့ အုပ်စု	ပြင်ပမှ မည်သူ ထောက်ပံ့ မလဲ
အခြေခံအောက်အငြိမ်း	၁။ ပတ်လည် ဘဏ္ဍာရေးစာတမ်း	<input type="radio"/> မ <input checked="" type="radio"/> ကျား	၂၀၁၆	လူထု	လူထု ဖယ်လျှော့ စီမံခန့်ခွဲရေး
	၂။ ဆေးလမ်းခရီး	<input type="radio"/> မ <input type="radio"/> ကျား			
	၃။ ရွာပတ်လမ်း	<input type="radio"/> မ <input type="radio"/> ကျား			
	၄။ အိုးလမ်း	<input type="radio"/> မ <input type="radio"/> ကျား			
အသက်မွေးဝမ်းကျောင်းပျံ့နှံ့ရေး		<input type="radio"/> မ <input type="radio"/> ကျား			
		<input type="radio"/> မ <input type="radio"/> ကျား			
		<input type="radio"/> မ <input type="radio"/> ကျား			
		<input type="radio"/> မ <input type="radio"/> ကျား			
ကျွမ်းကျင်ရေးနှင့် အာဟာရ		<input type="radio"/> မ <input type="radio"/> ကျား			
		<input type="radio"/> မ <input type="radio"/> ကျား			
		<input type="radio"/> မ <input type="radio"/> ကျား			
		<input type="radio"/> မ <input type="radio"/> ကျား			
မညာရေး	၅။ အစိုးရအဖွဲ့ ပညာရေး	<input type="radio"/> မ <input type="radio"/> ကျား			
		<input type="radio"/> မ <input type="radio"/> ကျား			
		<input type="radio"/> မ <input type="radio"/> ကျား			
		<input type="radio"/> မ <input type="radio"/> ကျား			



VDP အရည်အသွေးထိန်းချုပ်မှု

ထိန်းချုပ်သူ-	ရက်စွဲ-	ရွာ- မြို့နယ်	VDP ရက်စွဲ ကျေးရွာအုပ်စု
---------------	---------	------------------	-----------------------------

VDP စာရွက်စာတမ်းပြီးဆုံးမှုကို စစ်ဆေးပါ။ (OM အရ)

- မျက်နှာဖုံး (အဖုံး)
- မာတိကာ
- ကျေးရွာအခြေခံ (data)
- PSA အကျဉ်းချုပ်နှင့် PRA လုပ်ငန်းစဉ်
- အမျိုးသားအမျိုးသမီး အဖွဲ့များ၏ အခက်အခဲများ
- ကျေးရွာမူှာမှန်းချက် (ဆွေးနွေးချက် ရလဒ်)
- အမျိုးသား၊ အမျိုးသမီးအဖွဲ့များ သဘောတူထားသည့် (၄) နှစ်အတွက် ဦးစားပေး လုပ်ငန်းများ စာရင်း (အခြေခံ အဆောက်အဦး၊ အသက်မွေးမှု၊ ပညာရေး၊ လူမှုရေးထိန်းသိမ်းမှု၊)

နောက်ဆက်တွဲများ

- လူမှုရေးအကဲဖြတ်မှု၊ စာရွက်စာတမ်း၊ ဓါတ်ပုံနှင့် PRA လုပ်ငန်းစဉ်၊ မြေပုံများပါရမည်၊ စည်းစိမ်ပိုင်ဆိုင်မှု အဆင့်၊ Venn ပုံ.....
- ကျေးရွာစီမံကိန်း ရေးဆွဲရေး အစည်းအဝေးမှတ်တမ်း မိတ္တူ
- ကျေးရွာ၏ အချက်အလက် (PC 1 ပုံစံ)
- ကျေးရွာမူှာမှန်းချက်

(၂) လူမှုရေးအကဲဖြတ်မှုအရည်အသွေးနှင့် (VDP စစ်ဆေးပါ)

- VDP တွင် ပါဝင်သော ဦးရေ (အမျိုးသားအမျိုးသမီး)
- လူမှုရေးအကဲဖြတ်မှုအရည်အသွေးနှင့် VDP အတွက် ရက်ပေါင်း
- PRA အသုံးပြုမှုအရည်အတွက်
- ပါဝင်သောဦးရေနှင့် လုပ်ငန်းများ မှတ်တမ်းတင်ခြင်း (အစည်းအဝေးမှတ်တမ်း၊ ဓါတ်ပုံ၊ တိုင်းရင်းသားအနည်းစုနှင့် ထိခိုက်လွယ်သောအဖွဲ့များ၊)
 - အလွန်ကောင်
 - ကောင်း
 - ညံ့
- လုပ်ငန်းများမှတ်တမ်းတင်ခြင်းနှင့် အမျိုးသမီးအဖွဲ့အစည်း၏ ရလဒ်အား ခွဲခြားပေးထားသလား၊
 - ရှိ
 - မရှိ
- စီမံကိန်း အရေအတွက် (အမျိုးသား၊ အမျိုးသမီးရွေးချယ်မှုအရေအတွက်)

PRA နှင့်သက်ဆိုင်သော အခြားစီမံကိန်းအရေအတွက် (အမျိုးသားအမျိုးသမီးရွေးချယ်မှုအရေအတွက်)