

ပြည်ထောင်စုသမ္မတမြန်မာနိုင်ငံတော်အစိုးရ
စိုက်ပျိုးရေး၊ မွေးမြူရေးနှင့် ဆည်မြောင်းဝန်ကြီးဌာန
ကျေးလက်ဒေသဖွံ့ဖြိုးတိုးတက်ရေးဦးစီးဌာန

ကျွန်းစုမြို့နယ်



လူထုပဟိုပြုစီမံကိန်း
National Community Driven Development Project
(NCDDP)



ကျေးရွာဖွံ့ဖြိုးရေး အစီအစဉ်
Village Development Plan (VDP)

ကလေးတောကျေးရွာ၊ ရေကန်တောင်ကျေးရွာအုပ်စု

မာတိကာ

စဉ်	အကြောင်းအရာ	စာမျက်နှာ
၁	ကျွန်းစုမြို့နယ်မြေပုံ	၁
၂	ကျေးရွာအုပ်စုမြေပုံ	၂
၃	ကျေးရွာအုပ်စုတွင် ပါဝင်သောကျေးရွာများစာရင်း	၃
၄	လူထုပူးပေါင်းပါဝင်သော ဆန်းစစ်ခြင်းနှင့် အကဲဖြတ်ခြင်း လုပ်ငန်းစဉ်	၃
၅	ကျေးရွာသမိုင်းကြောင်း	၄
၆	ကျေးရွာသမိုင်းကြောင်းအပေါ်သုံးသပ်ချက်	၄
၇	လူမှုနှင့် အရင်းအမြစ်ပြုမြေပုံ	၅
၈	လူမှုနှင့် အရင်းအမြစ်ပြုမြေပုံအပေါ်သုံးသပ်ချက်	၅
၉	ရာသီခွင်ပြုပြင်ကွဲဒီဇို	၆
၁၀	ရာသီခွင်ပြုပြင်ကွဲဒီဇိုအပေါ်သုံးသပ်ချက်	၇
၁၁	အဖွဲ့အစည်းချိတ်ဆက်ပြုမြေပုံ	၈
၁၂	အဖွဲ့အစည်းချိတ်ဆက်ပြုမြေပုံအပေါ်သုံးသပ်ချက်	၈
၁၃	ပြဿနာသစ်ပင်များ	၉
၁၄	ပြဿနာသစ်ပင်များအပေါ်သုံးသပ်ချက်	၁၁
၁၅	ပင့်ကူအိမ်မြေပုံ	၁၂
၁၆	ပင့်ကူအိမ်မြေပုံအပေါ်သုံးသပ်ချက်	၁၂
၁၇	ထိခိုက်လွယ်အုပ်စုကိုသုံးသပ်ခြင်းဇယား	၁၃
၁၈	ထိခိုက်လွယ်အုပ်စုကိုသုံးသပ်ခြင်းဇယား အပေါ်သုံးသပ်ချက်	၁၃
၁၉	အသက်မွေးဝမ်းကြောင်းပြဇယား	၁၄
၂၀	အသက်မွေးဝမ်းကြောင်းပြဇယားအပေါ်သုံးသပ်ချက်	၁၅
၂၁	မှတ်တမ်းခါတ်ပုံများ	၁၆
၂၂	ကော်မတီဝင်များစာရင်း	၁၇
၂၃	ကျေးရွာအခြေခံအချက်အလက်များ (ပုံစံ - စ - ၁)	၁၈
၂၄	စီမံကိန်းစက်ဝန်းအချိန်ဇယား (ပုံစံ စ-၂)	၂၁
၂၅	ကျေးရွာဖွံ့ဖြိုးရေး ဦးစားပေး အစီအစဉ် (ပုံစံ စ-၃)	၂၂
၂၆	ကျေးရွာအုပ်စုစီမံကိန်းလုပ်ငန်းခွဲရွေးချယ်ခြင်း (ပုံစံ စ-၄)	၂၅
၂၇	အစည်းအဝေးတက်ရောက်သူများစာရင်း	၃၀
၂၈	အစည်းအဝေးမှတ်တမ်းများ	၃၃
၂၉	ကဏ္ဍအလိုက် ဖွံ့ဖြိုးရေး ဦးစားပေးလုပ်ငန်းများ	၃၆
၃၀	VDP အရည်အသွေးထိန်းချုပ်မှု	၃၇

ကျွန်းစုမြို့နယ်အခြေပြမြေပုံ

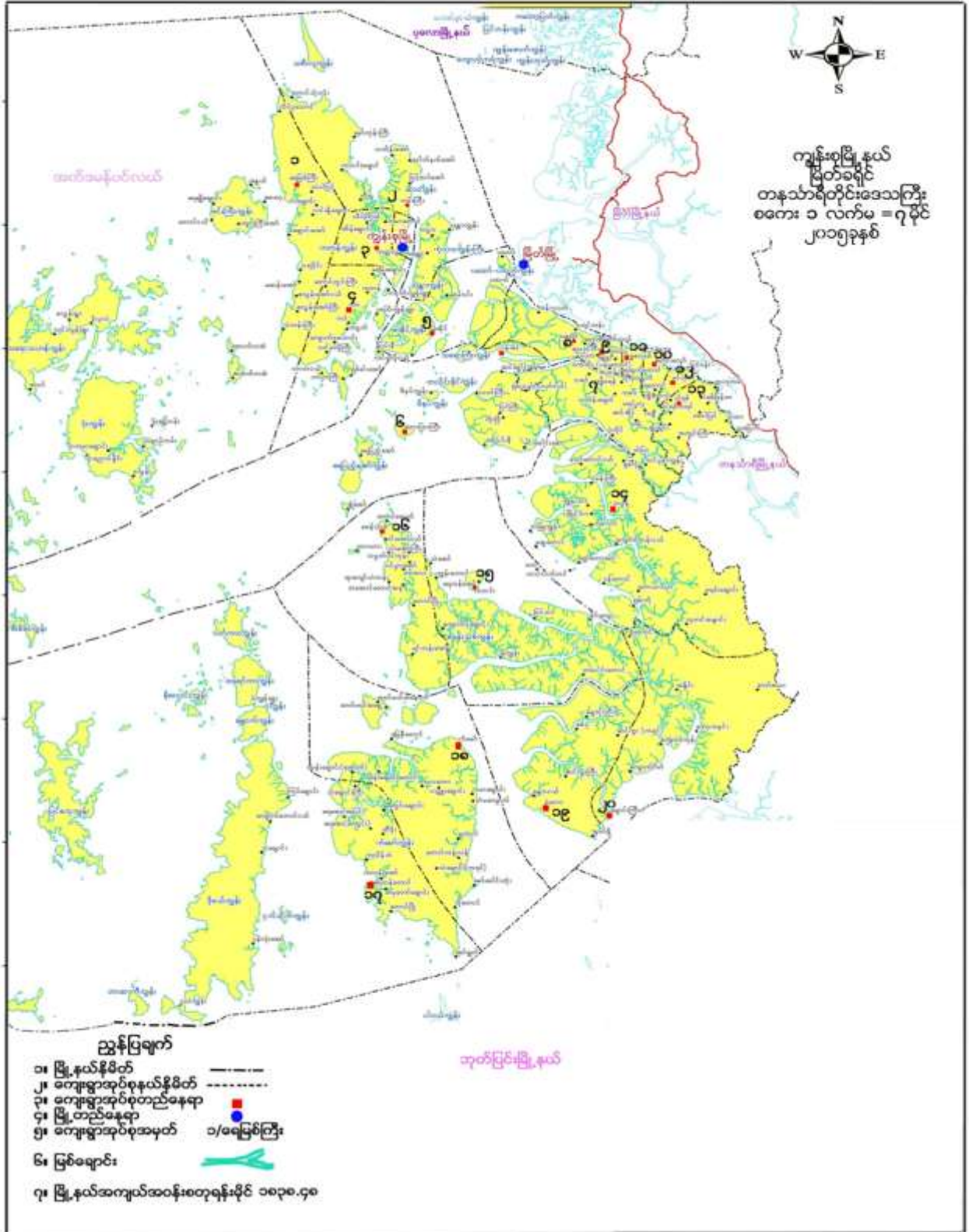

ကျေးရွာအုပ်စုမြေပုံ

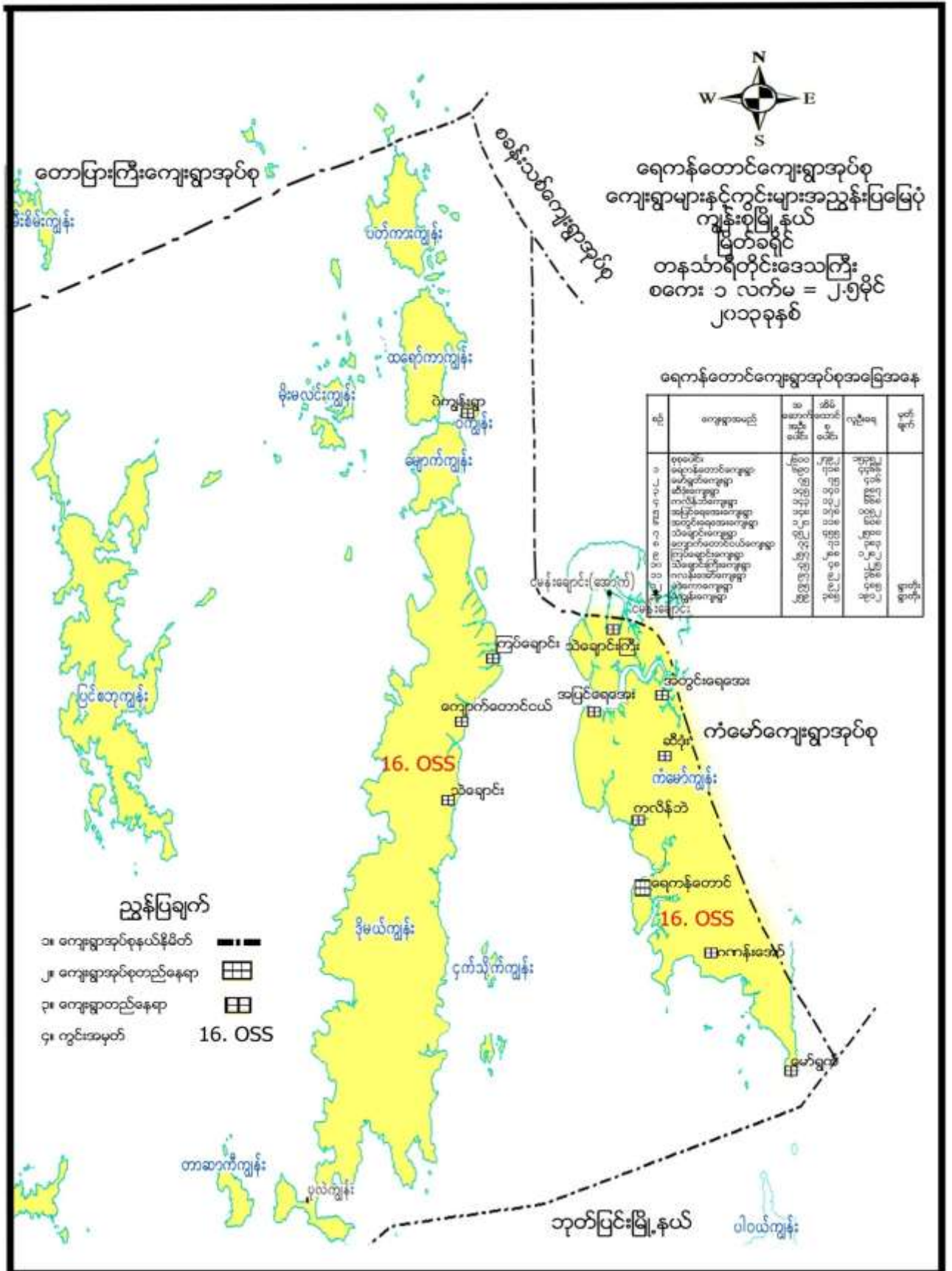

ကျေးရွာအုပ်စုအတွင်းပါဝင်သော ကျေးရွာများ

- ၁ - ရေကန်တောင်ကျေးရွာ
- ၂ - ကလိန်ဘဲကျေးရွာ
- ၃ - ပဒဲကောကျေးရွာ
- ၄ - ဆီဒုံးကျေးရွာ
- ၅ - ရေတွင်းချောင်းကျေးရွာ
- ၆ - ကလန်းအော်ကျေးရွာ
- ၇ - မော်ယော့ကျေးရွာ
- ၈ - ကလောတောကျေးရွာ
- ၉ - ရေအေးကျေးရွာ
- ၁၀ - သဲချောင်ကြီးကျေးရွာ
- ၁၁ - ဝဲကျွန်းကျေးရွာ
- ၁၂ - မိုးမလင်းကျွန်းကျေးရွာ
- ၁၃ - ကြပ်ချောင်းကျေးရွာ
- ၁၄ - ကျောက်တောင်ငယ်ကျေးရွာ
- ၁၅ - သဲချောင်းကျေးရွာ

လူထုပူးပေါင်းပါဝင်သော လူမှုဆန်းစစ်ခြင်းနှင့် အကဲဖြတ်ခြင်း လုပ်ငန်းစဉ် (PSA/PRA) အကျဉ်းချုပ်

စဉ်	အသုံးပြုခဲ့သော PRA Tool များ
၁	ကျေးရွာသမိုင်းကြောင်း
၂	လူမှုနှင့်အရင်းအမြစ်ပြမြေပုံ
၃	ရာသီခွင်ပြ ပြက္ခဒိန်
၄	အဖွဲ့အစည်းချိတ်ဆက်မှုပြမြေပုံ
၅	ပြဿနာသစ်ပင် (၁)
၆	ပြဿနာသစ်ပင် (၂)
၇	ပြဿနာသစ်ပင် (၂)
၈	ပင့်ကူအိမ်မြေပုံ
၉	ထိခိုက်လွယ်အုပ်စုကိုသုံးသပ်ခြင်းဇယား
၁၀	အသက်မွေးဝမ်းကြောင်းပြမြေပုံ

ကျေးရွာသမိုင်းကြောင်း

ခုနှစ်	အကြောင်းအရာ	ရက်စွဲအကျဉ်း	ဆိုးလွှဲများ
၁၈၉၁ခုနှစ်	ဆရာပလာဖော်နှင့်ကျွန်းတို့၏ ဝမ်းလှမ်းကျေးရွာကို အိမ်ထောင်စု (၅) စုမှတစ်ဆင့်တည်ထောင်ခဲ့ပါသည်။	၉၆၀၀	
၁၈၉၂ခုနှစ်	လှောင်ကျေးရွာသို့ အိမ်ထောင်စု (၃) စုထပ်တိုးလာရာမိုး (၈) ခုဖြင့် အောင်မြင်ခဲ့ပါသည်။	၁၆၀၀၀	
၁၈၉၃ခုနှစ်	လှောင်ကျေးရွာ-ကျွန်းတို့၏ ဆရာပလာ ဝမ်းနှင့် ဒွေးရွာသား မြေအောင်မြင်ခဲ့ပါသည်။	၅၀၀၀၀	
၂၀၀၀ခုနှစ်	ကျွန်းကျေးရွာ-ကျွန်းတို့၏ ဝမ်းလှမ်းကျေးရွာကို ဝမ်းလှမ်းကျေးရွာနှင့် ဒွေးရွာသားများမှတစ်ဆင့်တည်ထောင်ခဲ့ပါသည်။	၅၀၀၀၀	
၂၀၀၆ခုနှစ်	လှောင်ကျေးရွာ-ကျွန်းတို့၏ ဝမ်းလှမ်းကျေးရွာကို ဝမ်းလှမ်းကျေးရွာနှင့် ဒွေးရွာသားများမှတစ်ဆင့်တည်ထောင်ခဲ့ပါသည်။ မြေအောင်မြင်ရေးအတွက် အထူးအားပေးခဲ့ပါသည်။	၈၀၀၀၀၀	၄၀

ကျေးရွာသမိုင်းကြောင်းအပေါ်သုံးသပ်ချက်

- နေ့စွဲ - ၂၀.၁.၂၀၁၆
- စတင်ချိန် - ၅:၀၀
- ပြီးဆုံးချိန် - ၆:၀၀

ကလေးတောကျေးရွာသမိုင်းကြောင်းအား ဘာသာရေးဆရာမကြီးအိမ်တွင် ဦးဘိုတောနှင့်တွေ့ဆုံကာ ဆွေးနွေးခဲ့ပါသည်။ ကလေးတောကျေးရွာအား စတင်တည်ထောင်ခဲ့သော ခုနှစ်မှာ(၁၈၉၁)တွင် ဆရာပလာဖော်နှင့် နောက်ပါလူ (၈)ဦးမှ ကျေးရွာကို အိမ်ထောင်စု (၅)စုဖြင့် တည်ထောင်ခဲ့ပါသည်။ လူဦးရေမှာ (၉)ဦးမျှသာ ရှိပါသေးသည်။ ၁၈၉၂ခုနှစ်တွင် ကလေးတောကျေးရွာသို့ အိမ်ထောင်စု (၃)စုတိုးလာကာ စုစုပေါင်း (၈)စု ဖြစ်တည်လာပါသည်။ လူဦးရေမှာ (၁၆)ဦးရှိပြီးဖြစ်ပါသည်။ ၁၉၈၃ခုနှစ်တွင် ကလေးတော ဘုရားကျောင်းငယ်ကို ဆရာဦးပလာဖော်နှင့် ကျေးရွာသူ/သားများမှတည်ဆောက်ခဲ့ပါသည်။ လူဦးရေ (၅၀)ဦးမျှဖြစ်ပါသည်။ ၂၀၀၉ခုနှစ်တွင် ကလေးတောကျေးရွာစာသင်ကျောင်းကို ဖိုးဘိုတော၊ ဦးသန်းထွန်းနှင့် ရွာသူ/သားများမှ ကိုယ်ထူကိုယ်ထ တည်ဆောက်ခဲ့ပါသည်။ ဦးဘဘုမုလည်း ဖြစ်မြောက်အောင် အကြံပေးခဲ့ပါသည်။ ၂၀၁၄-၁၅တွင် လူထုပဟိုပြုစီမံကိန်းမှ ရွာသူရွာသားများ ပူးပေါင်းပြီး စာသင်ကျောင်းအား တိုက်ကျောင်းအသစ် အဖြစ်တည်ဆောက်ပေးခဲ့ပါသည်။ ကျောင်းသားဦးရေမှာ ၄၈ဦးရှိပြီးဖြစ်ပါသည်။

- ဦးဆောင်ဆွေးနွေးသူ - ဦးသန်းထွန်း၊ ဦးဖိုးကုလား၊ ဦးဘိုတော
- ပါဝင်ဆွေးနွေးသူ - ကျား-၉၊ မ-- ၈

လူမှုနှင့် အရင်းအမြစ်ပြုပြင်ခြင်း

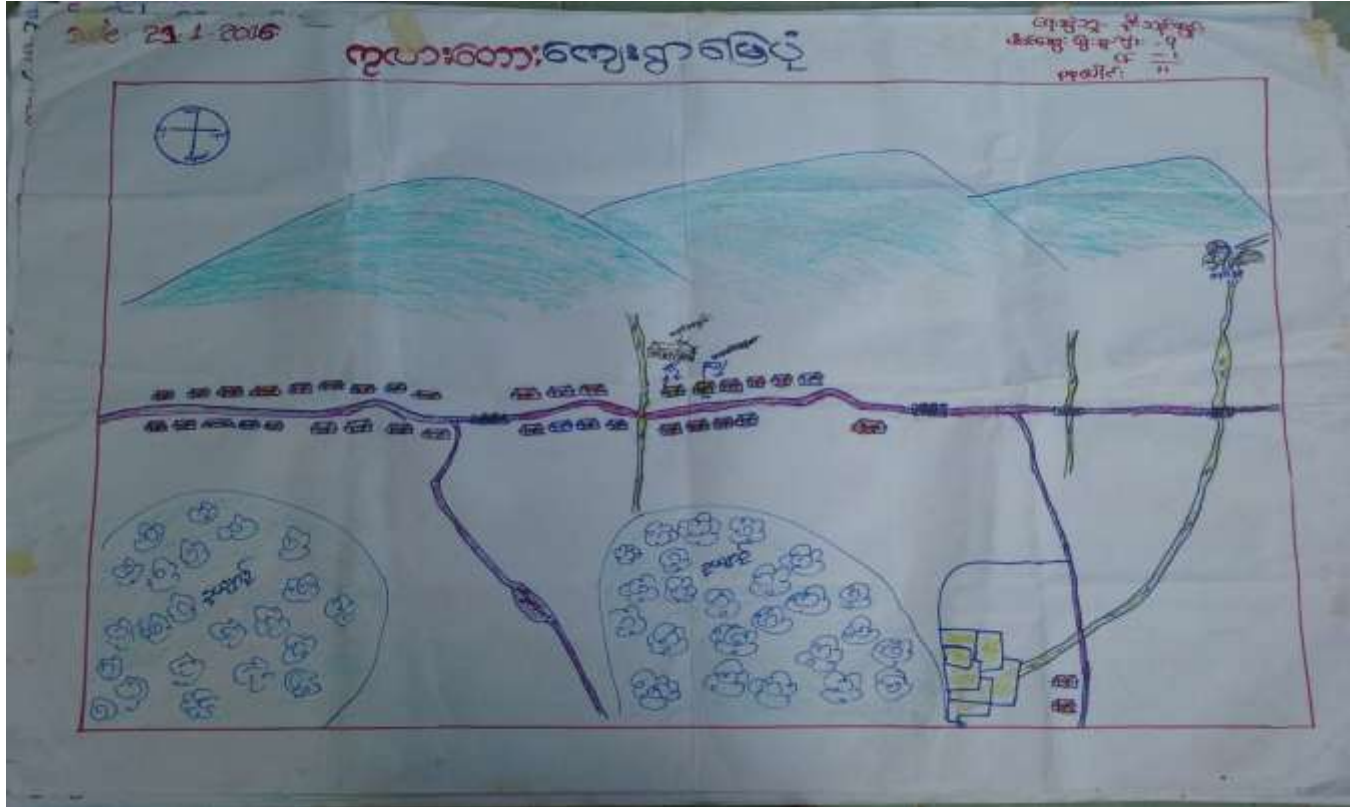

လူမှုနှင့်အရင်းအမြစ်ပြုပြင်ခြင်းအပေါ်သုံးသပ်ချက်

- နေ့စွဲ - ၂၀.၁.၂၀၁၆
- စတင်ချိန် - ၃:၀၀
- ပြီးဆုံးချိန် - ၄:၃၀

တနင်္သာရီတိုင်းဒေသကြီး၊ ကျွန်းစုမြို့နယ်၊ ရေကန်တောင်အုပ်စု၊ ကလောတောကျေးရွာသည် ကျွန်းစုမြို့နယ်၏ အရှေ့ဘက်တည်ရှိပြီး ပင်လည်ရေမျက်နှာပြင်နှင့် ကျွန်းစွယ်များဝန်းရံလျက်ရှိပါသည်။ လယ်၊ ဥယျာဉ်၊ တောင်ယာလုပ်ငန်းများအား အဓိကလုပ်ကိုင်ကြပါသည်။ ကျေးရွာတွင် အိမ်ခြေစုစုပေါင်း (၃၀)ခန့်ရှိပြီး၊ အိမ်ထောင်စု (၃၃)စုနှင့် လူဦးရေမှာ အမျိုးသား(၇၇)ဦး၊ အမျိုးသမီး (၉၆)ဦး စုစုပေါင်းလူဦးရေ (၁၇၃)ဦးဖြင့် နေထိုင်လျက်ရှိပါသည်။ ရွာသူရွာသားများမှာ ခရစ်ယာန်ဘာသာဝင်များ ဖြစ်ကြပြီး ဘာသာတရားကို ကိုင်းရှိုင်းကြပါသည်။

ကလောတောကျေးရွာတွင် ဆက်သွယ်ထားသောလမ်းများမှာ မြေသားလမ်းများဖြစ်ကြပြီး မိုးရာသီတွင် သွားလာရခက်ခဲလှပါသည်။ ရွာတွင်လယ်လုပ်ငန်း၊ တောင်ယာလုပ်ငန်း၊ ဥယျာဉ်လုပ်ငန်းများဖြင့် စည်ကားလှပြီး ရွာပတ်ပတ်လည်တွင် သဘာဝသစ်တောများဖြင့် ဝန်းရံထားသောကြောင့် စိမ်းလန်းစိုပြေလှပါသည်။ စိမ်းလန်းစိုပြေသောတောင်တန်းများနှင့် စိမ့်စမ်းရေများထွက်ရှိသော တောင်ကျရေတံခွန်များလည်း ရှိပါသည်။ ရွာ၏အဝင်အထွက်လေးလည်းလှပါသည်။ သို့သော် ရေကန်တောင်အုပ်စု၌ ဤကလောတော ကျေးရွာလေးသည် အဆင်းရဲဆုံးရွာလေးတစ်ရွာဖြစ်ပါသည်။ လယ်စာရင်ငှါးရှိပါသော်လည်း ဆင်းရဲသားလူတန်းစား ပေါများပါသည်။ အိမ်နီးချင်းရွာများ၏

ဂရုစိုက်မှု၊ ချစ်ခင်မှုများလည်း ရရှိကြပါသည်။ ဒေသထွက်ကုန်များကို ကံမော်နှင့် မြိတ်မြို့သို့ တစ်ခါတစ်ရံရောင်းချပြီး ကျန်သောအချိန်အခါများတွင် ပွဲစားများထံရောင်း ချလေ့ရှိပါသည်။

ဤကျေးရွာလေးတွင် အ.မ.က ကျောင်းသာရှိပြီး ကလေးများ ပညာတတ်နည်းပါးသည်။ ကျေးရွာတွင် ဆေးပေးခန်း မရှိသောကြောင့် အရေးပေါ်အခြေနေများတွင် ကံမော်(သို့)မြိတ်သို့ ငွေကြေးတတ်နိုင်သူများသာ တက်ရောက် ကုသနိုင်ပါသည်။ ဆင်းရဲသောရွာလေးတစ်ရွာဖြစ်သောကြောင့် မိမိ၏ကလေးငယ်များအား တခြားသော ရွာများသို့ ဆက်လက်မသင်ကြားနိုင်သော မိသားစုများလှပါသည်။

အနစ်ချုပ်

ကလေးတောကျေးရွာသည် ပညာတတ်လူတန်းစား နည်းပါးလျက်ရှိပြီး လက်လုပ်လက်စားသမား များပြား လှပါသည်။ ကျန်းမာရေးအတွက် အရေးပေါ်အခြေနေများတွင်လည်း အဆင်ပြေသောအုပ်စုများမှလွဲပြီး ဆင်းရဲသော အုပ်စုများ၏ အသက်အန္တရာယ်များ စိုးရိမ်ဖွယ်ရှိပါသည်။ စီးပွားရေးမပြေလည်မှုပြဿနာများလည်း ရင်ဆိုင် နေရပါသည်။ ရွာ၏တည်နေရာလေးမှာ အချက်ချာကျပါသော်လည်း ကုန်းလမ်း၊ရေလမ်းများမှာ ဝေးလံသောကြောင့် လမ်းပန်းဆက်သွယ်ရေး ခက်ခဲသောပြဿနာများလည်း နေ့စဉ်ရင်ဆိုင်နေရပါသည်။

- ဦးဆောင်ဆွေးနွေးသူ -ဦးသန်းထွန်း
- ပါဝင်ဆွေးနွေးသူ -ကျား-၉

ရာသီခွင်ပြ ပြက္ခဒိန်





ရာသီခွင်ပြ ပြက္ခဒိန် အပေါ်သုံးသပ်ချက်

နေ့စွဲ - ၂၀၁၅.၀၂.၀၆

စတင်ချိန် - ၁:၃၀

ပြီးဆုံးချိန် - ၃:၀၀

တနင်္သာရီတိုင်းဒေသကြီး၊ ကျွန်းစုမြို့နယ်၊ ရေကန်တောင်အုပ်စု၊ ကလေးတောကျေးရွာ ရာသီခွင်ပြဇယားအား ဘာသာရေးဆရာမအိမ်၌ ဆွေးနွေးခဲ့ပါသည်။ ဆွေးနွေးရာတွင် ရာသီဥတုအခြေအနေ၊ အလုပ်အကိုင်အခွင့်အလမ်း၊ ပွဲလမ်းသဘင်၊ ကျန်းမာရေး၊ ဝင်ငွေ၊ ထွက်ငွေ၊ ရေရရှိရေး၊ သဘာဝဘေးအန္တရာယ် တို့အပေါ် ဆွေးနွေးခဲ့ပါသည်။ ကလေးတောကျေးရွာတွင် ကဆုန်လမှ တန်ဆောင်မုန်းလအထိ မိုးများရွာသွန်းပြီး နတ်တော်လမှ တန်ခူးလအထိ နေသာလျှက်ရှိပါသည်။ အလုပ်အကိုင် အခွင့်အလမ်းများအနေဖြင့် နယုန်၊ ဝါဆို၊ ဝါခေါင်လများတွင် လယ်လုပ်ပြီး တော်တလင်း၊ သီးတင်ကျွတ်လများတွင် ပေါင်းရှင်ကြပြီး တန်ဆောင်မုန်းနှင့် နတ်တော်လများတွင် စပါးရိတ်ကြသည်။ ပြာသိုလနှင့် တပို့တွဲလများတွင် တောင်ယာခုတ်ကြပါသည်။ တပေါင်း၊ တခူးလများတွင် သီဟိုဠ်များ ကောက်လေ့ရှိပါသည်။ ပွဲလမ်းသဘင်များအနေဖြင့်လည်း ခရစ်ယာန်ဘာသာဝင်များ၏ ရာသီအလိုက် ပွဲတော်များ ကျင်းပ ကြပါသည်။ ကျန်းမာရေးအနေဖြင့်လည်း ရာသီအလိုက်ရောဂါများ ဖြစ်ပွားလေ့ရှိပါသည်။ ဝင်ငွေ၊ ထွက်ငွေ အနေဖြင့်လည်း ဤရာသီပြဇယားကိုကြည့်ခြင်းဖြင့် ကလေးတောကျေးရွာ၏ တစ်နှစ်ပတ်လုံး အတိုင်းအတာအရ ဝင်ငွေနည်းပြီး ထွက်ငွေများပြားလျက်ရှိပါသည်။ ရေရရှိမှုတွင်လည်း ကဆုန်လမှ တော်တလင်းလအထိ ရေပေါများသော လများဖြစ်ပြီး ရေကိုလုံလောက်အောင် သုံးစွဲနိုင်ကာ သီတင်းကျွတ်လမှ တန်ခူးလအထိ ရေရှာပြီးလုံလောက်အောင် မသုံးစွဲနိုင်ပေ။ သဘာဝဘေး အန္တရာယ်များ အနေဖြင့်လည်း ကလေးတောကျေးရွာတွင် သဘာဝဘေးအန္တရာယ်မရှိပေ။

အနှစ်ချုပ်

ကလေးတောကျေးရွာ၌ အလုပ်အကိုင်ရှာပါးခြင်း၊ စီးပွားရေးမပြေလည်ခြင်း၊ စားဝတ်နေရေးခက်ခဲခြင်း၊ ဆင်းရဲသား ပေါများခြင်း၊ ကျပန်းလုပ်သမားပေါများခြင်းနှင့် ပညာတတ်လူဦးရေနည်းပါးခြင်း စသဖြင့် အခက်ခဲပေါင်း များစွာ တွေ့ရပါသည်။

ဦးဆောင်ဆွေးနွေးသူ - ဦးသန်းထွန်း

ပါဝင်ဆွေးနွေးသူ - ကျား-၉

အဖွဲ့အစည်းချိတ်ဆက်မှုပြမြေပုံ



အဖွဲ့အစည်းချိတ်ဆက်မှု ပြမြေပုံအပေါ် သုံးသပ်ချက်

- နေ့စွဲ - ၂၀၁၆.၂၀၁၆
- စတင်ချိန် - ၁၁:၀၀
- ပြီးဆုံးချိန် - ၁၂:၀၀

တနင်္သာရီတိုင်းဒေသကြီး၊ ကျွန်းစုမြို့နယ်၊ ရေကန်တောင်အုပ်စု၊ ကလေးတောကျေးရွာ၏ အဖွဲ့အစည်း ချိတ်ဆက်မှုပြမြေပုံအား ကလေးတောကျေးရွာ ဘာသာရေးဆရာမကြီးအိမ်၌ ဆွေးနွေးခဲ့ပါသည်။ ကျေးရွာ အတွင်းတွင် ရှိသော အဖွဲ့အစည်းများ၏ ချိတ်ဆက်လုပ်ဆောင်မှုနှင့် ကျေးရွာပြင်ပတွင်ရှိသော အဖွဲ့အစည်းများ ချိတ်ဆက် လုပ်ဆောင်မှုများကို သိရှိစေရန် အဓိကထား ဆွေးနွေးခဲ့ပါသည်။ ထိုသို့ဆွေးနွေးရာတွင် ကျေးရွာအတွင်းတွင်ရှိသော အဖွဲ့အစည်းများမှာ လူထုအားအခြေခံ၍ အုပ်ချုပ်ရေး၊ ဆယ်အိမ်မှူး၊ ဘာသာရေးကော်မတီ၊ အသင်တော်လူငယ်အဖွဲ့၊ အသင်တော်အမျိုးသမီးအဖွဲ့၊ ကျောင်းကော်မတီအဖွဲ့၊ လူထုဗဟိုပြုစီမံကိန်း အထောက်အကူပြုကော်မတီအဖွဲ့ စသော အဖွဲ့အစည်းများ ဖွဲ့စည်းထားပါသည်။ ကျေးရွာပြင်ပတွင်ဖွဲ့စည်းထားသော အဖွဲ့အစည်းများမှာ ကမ္ဘာ့ဘဏ်အဖွဲ့အစည်း၊ ကျေးလက် ဦးစီးဌာန၊ အထွေထွေအုပ်ချုပ်ရေးဦးစီးဌာန များနှင့် ချိတ်ဆက်လုပ်ဆောင်ကြပါသည်။

အနစ်ချပ်

ကလေးတောကျေးရွာ၏ အဖွဲ့စည်ချိတ်ဆက်မှုပြုလောင်းအား ကြည့်ခြင်းအားဖြင့် ဤကျေးရွာတွင် ပါတီစွဲအယူဆများမရှိဘဲ ကျေးရွာဖွံ့ဖြိုးရေးအတွက် တစ်ရွာလုံးဝိုင်းဝန်းပူးပေါင်းဆောင်ရွက်လျက် ရှိပါသည်။ စည်လုံးသော ရွာလေးတစ်ရွာဖြစ်ပါသည်။

- ဦးဆောင်ဆွေးနွေးသူ -ဦးစောမိုးဝင်း
- ပါဝင်ဆွေးနွေးသူ -ကျား-၃၊ မ-၁၀

ပြဿနာသစ်ပင်များ





ပြဿနာသစ်ပင်များအပေါ်သုံးသပ်ချက်

နေ့စွဲ - ၂၀၁၅.၀၂.၀၁

စတင်ချိန် - ၁၁:၀၀

ပြီးဆုံးချိန် - ၁၂:၀၀

တနင်္သာရီတိုင်းဒေသကြီး၊ ကျွန်းစုမြို့နယ်၊ ရေကန်တောင်အုပ်စု၊ ကလောတောကျေးရွာ၏ အခက်ခဲများကို ဖော်ထုတ်နိုင်ရန်အတွက် ပြဿနာသစ်ပင်(၂)ပင်အား ရေးဆွဲခဲ့ပါသည်။ ထိုသို့ရေးဆွဲနိုင်ရန်အတွက် ကျေးရွာအတွင်း လူထုများအား အဖွဲ့(၂)ဖွဲ့ခွဲ၍ ဆွေးနွေးခဲ့ကြပါသည်။ ထိုသို့ဆွေးနွေးရာတွင် ပြဿနာသစ်ပင်များ၏ အဓိက အခက်ခဲများမှာဖြစ်သော စီးပွားရေးမပြေလည်မှုကြောင့် စားဝတ်နေရေး အဆင်အပြေခြင်း၊ လမ်းပန်းဆက်သွယ်ရေး ခက်ခဲခြင်းကြောင့် သွားလာရခက်ခဲခြင်း၊ ပညာရေးနိမ့်ပါးခြင်း စသဖြင့် သုံးသပ်လေ့လာ တွေ့ရှိရပါသည်။ ဆွေးနွေးစဉ် အများစု လူများမှာ ရပ်ရွာတွင် အရင်အနီးမရှိခြင်းကြောင့် လိုအပ်နေသော ကလေးငယ်များ ပညာရေး မြင့်တင်စေရေးအား အဓိကထား ဆွေးနွေးခဲ့ကြပါသည်။

အနှစ်ချုပ်

ပြဿနာသစ်ပင်(၂)ပင်အား လေ့လာခြင်းအာဖြင့် ကလောတောကျေးရွာ၌ ပညာတတ်မြောက်မှု နည်းပါးခြင်း၊ လမ်းပန်း ဆက်သွယ်ရေးခက်ခဲခြင်း၊ စီးပွားရေး ကြပ်တည်းခြင်း၊ ငွေအရင်းအနှီးမရှိခြင်း စသဖြင့် အခက်ခဲများ လေ့လာတွေ့ရှိရပါသည်။

ဦးဆောင်ဆွေးနွေးသူ - ဒေါ်မီးတုတ်၊ ဦးမိုးဝင်း

ပါဝင်ဆွေးနွေးသူ - ကျား-၆၊မ-၇/ကျား-၈၊မ-၄

ပင့်ကူအိမ်မြေပုံ

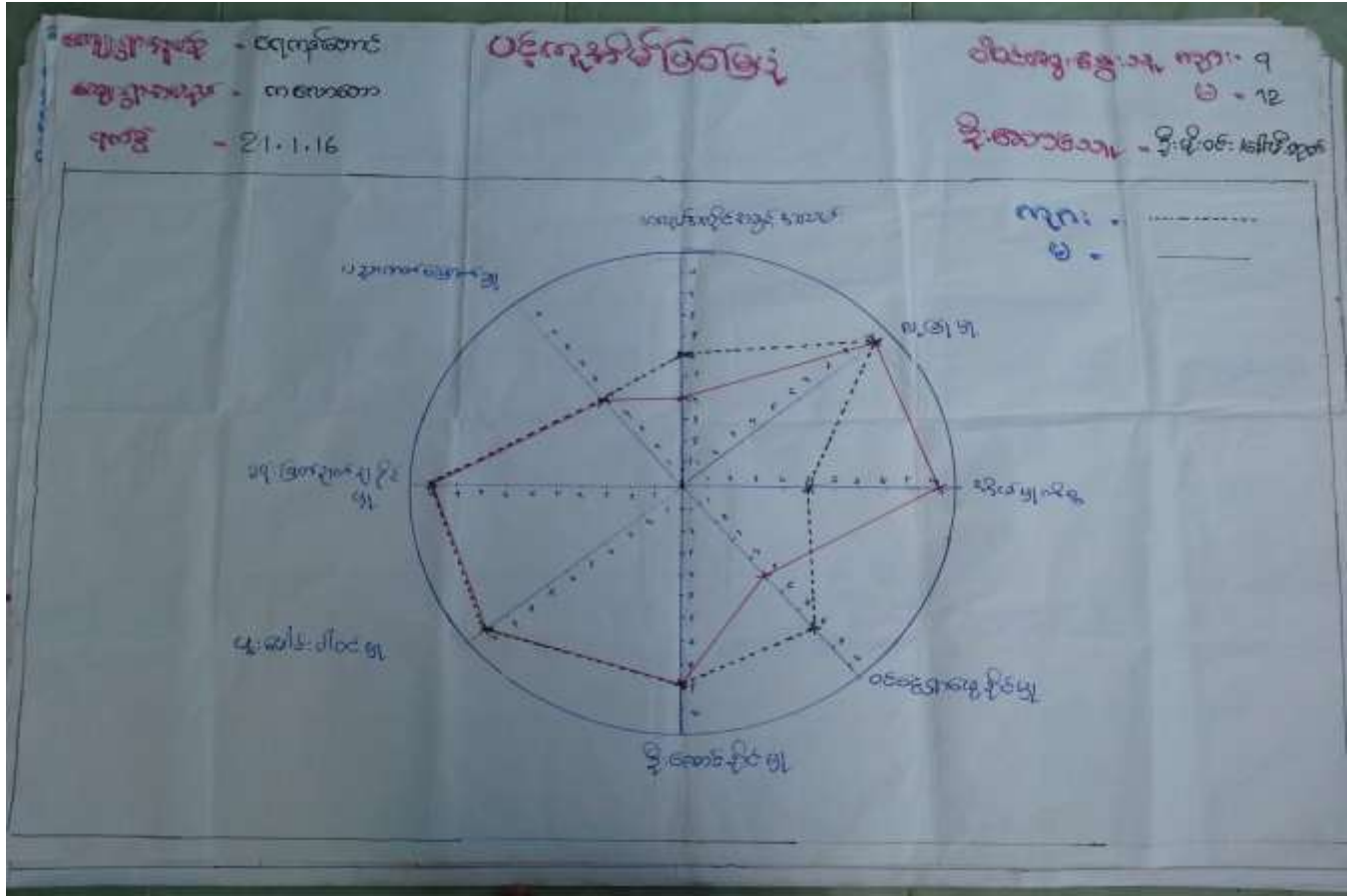

ပင့်ကူအိမ်မြေပုံအပေါ်သုံးသက်ချက်

- နေ့စွဲ - ၂၁.၁.၂၀၁၆
- စတင်ချိန် - ၁၀:၀၀
- ပြီးဆုံးချိန် - ၁၁:၀၀

တနင်္သာရီတိုင်းဒေသကြီး၊ ကျွန်းစုမြို့နယ်၊ ရေကန်တောင်အုပ်စု၊ ကလေးတောကျေးရွာ၏ ပင့်ကူအိမ်မြေပုံအား ဘာသာရေးဆရာမကြီးအိမ်၌ ဆွေးနွေးခဲ့ပါသည်။ ပင့်ကူအိမ်မြေပုံအား ဆွေးနွေးရာတွင် အမျိုးသမီးများနှင့် အမျိုးသားများ၏ အခန်းကဏ္ဍများ ကွာဟချက်များကို အဓိကထား ဆွေးနွေးခဲ့ကြပါသည်။ ထိုသို့ဆွေးနွေးရာတွင် အမျိုးသားအဖွဲ့နှင့် အမျိုးသမီးအဖွဲ့သီးသန့်ခွဲပြီး ဆွေးနွေးရာတွင် အချက်(၈)ရရှိခဲ့ပါသည်။ ထို(၈)ချက်မှာ အလုပ်အကိုင်အခွင့်အလမ်း၊ ဝင်ငွေရှာဖွေနိုင်မှု၊ လုံခြုံမှု၊ ဦးဆောင်နိုင်မှု၊ ပူးပေါင်းဆောင်ရွက်မှု၊ ဆုံဖြတ်ချက်ချနိုင်မှု၊ ပညာတတ်မြောက်မှုနှင့် အိမ်မှုကိစ္စတို့ ဖြစ်ပါသည်။ ဤတွင် ပညာတတ်မြောက်မှု၊ လုံခြုံမှု၊ ဆုံဖြတ်ချက်ချနိုင်မှု၊ ပူးပေါင်းဆောင်ရွက်မှုနှင့် ဦးဆောင်နိုင်မှု တို့တွင် အမျိုးသားအဖွဲ့အစည်းတို့ အခွင့်အရေးရှိကြပြီး အလုပ်အကိုင်အခွင့်အလမ်းနှင့် ဝင်ငွေရှာဖွေနိုင်မှုတွင် အမျိုးသားများသည် သာလွန်ကြသည်။ အိမ်မှုကိစ္စတွင်မူ အမျိုးသား၊ အမျိုးသမီးများမှ ပိုမိုလုပ်ကိုင်ကြသည်။

အနှစ်ချုပ်

ကလောတောကျေးရွာတွင်ပင့်ကူအိမ်ပြဇယားအား ကြည့်ခြင်းအားဖြင့် အမျိုးသား၊ အမျိုးသမီးများ ခွဲခြား ဆက်ဆံလေ့မရှိဘဲ ရပ်ရွာဖွံ့ဖြိုးရေးနှင့် တခြားသောကိစ္စရပ်များတွင်လည်း အမျိုးသား၊ အမျိုးသမီး တန်းတူပူးပေါင်း ဆောင်ရွက်လေ့ရှိကြောင်းတွေ့ရပါသည်။

ဦးဆောင်ဆွေးနွေးသူ - ဦးမိုးဝင်း၊ ဒေါ်မီးတုတ်

ပါဝင်ဆွေးနွေးသူ - ကျား-၉၊ မ-၁၂

ထိခိုက်လွယ်အုပ်စုကိုသုံးသပ်ခြင်းဇယား

ခါး	အုပ်စု	အခြေခံအချက်အလက်	အန္တရာယ် %	အကြောင်းအရာ
(က)	ပင်လယ်ကမ်း အုပ်စု	ကမ၊ ဘုမ္မာ၊ ဗုဒ္ဓစောဒေဝီ၊ ဒီ၊ ဘိုင်ကမ၊ ရွာ၊ ဘိုင်ကမ	5%	ဇွန်၊ အန္တရာယ်အန္တရာယ်၊ ဇွန်၊ အန္တရာယ်အန္တရာယ်
(ခ)	ပင်လယ်ကမ်း အုပ်စု	ခေါင်း၊ ကရက၊ ဘိုင်ကမ၊ ဘုမ္မာ၊ ဒီ၊ ဒီ	95%	ဇွန်၊ အန္တရာယ်၊ ဇွန်၊ အန္တရာယ်၊ ဇွန်၊ အန္တရာယ်၊ ဇွန်၊ အန္တရာယ်

ထိခိုက်လွယ်အုပ်စုကိုသုံးသပ်ခြင်းဇယားအပေါ်သုံးသပ်ချက်

နေ့စွဲ - ၂၀.၁.၂၀၁၆
 စတင်ချိန် - ၁၀:၀၀
 ပြီးဆုံးချိန် - ၁၁:၀၀

တနင်္သာရီတိုင်းဒေသကြီး၊ ကျွန်းစုမြို့နယ်၊ ရေကန်တောင်အုပ်စု၊ ကလောတောကျေးရွာ၏ လူနေမှု အခြေပြ ဇယားအပေါ်သုံးသပ်ခြင်း အစည်းဝေးအား ဘာသာရေးဆရာမကြီးအိမ်၌ ဆွေးနွေးခဲ့ပါသည်။ ကျေးရွာတွင်း ချမ်းသာသော အုပ်စုမရှိသဖြင့် ပြေလည်သောအုပ်စု(က)နှင့် မပြေလည်သောအုပ်စု(ခ)ဟု သတ်မှတ်ဆွေးနွေးခဲ့ပါသည်။ (က)အုပ်စုတွင် ကိုယ်ပိုင်လုပ်ငန်းရှိပြီး စီးပွားရေးလုပ်ငန်းများစသဖြင့် လုပ်ကိုင်လေ့ရှိပါသည်။ (ခ)အုပ်စုတွင် အိမ်ခြေ

၉၅% ခန့်ရှိပြီး ခန့်မှီး၊ ထရုံကာများဖြင့် နေထိုင်ကြပါသည်။ သူတို့တွင် ဆိုင်ကယ်၊ ဥယျာဉ်ခြံ အနည်းငယ် ပိုင်ဆိုင်ကြပါသည်။ သို့သော်၎င်းတိုးသည် ကြိုရာ ကျပန်းသမားများ၊ နေ့စားလုပ်သမားများ ပေါများလှပါသည်။ ငွေအရင်အနီး မရှိသောကြောင့် စီးပွားရေးလုပ်ငန်းများ မလုပ်ကိုင်နိုင်ဘဲ လယ်၊ ဥယျာဉ်ခြံ ပိုင်ဆိုင်သူများထံနေ့စားအလုပ် လုပ်ကိုင်စားသောက် ကြပါသည်။

အနစ်ချုပ်

မပြေလည်သောအုပ်စုများသည် ခန့်မှီးထရုံကာ အိမ်များဖြင့် နေထိုင်ကြပါသည်။ ၎င်းတို့၏ အသက်မွေးဝမ်းကြောင်းမှာ ပြေလည်သောအုပ်စုများထံ ဝင်ရောက်လုပ်ကိုင်စားသောက်ကြပါသည်။ ငွေအရင်အနီးမရှိသောကြောင့် ကိုယ်ပိုင်စီးပွားရေးလုပ်ငန်းများ မလုပ်ကိုင်နိုင်ကြပေ။ လက်လုပ်လက်စားများဖြင့် ကျပန်းလုပ်သမား ပေါများလှပေသည်။ ထို့ကြောင့် ကလေးတောကျေးရွာလေးသည် ဆင်းရဲသော ရွာလေးတစ်ရွာ ဖြစ်ကြောင်း သုံးသပ်ရပါသည်။

ဦးဆောင်ဆွေးနွေးသူ - ဦးသန်းထွန်း

ပါဝင်ဆွေးနွေးသူ - ကျား-၇၊ မ-၉

အသက်မွေးဝမ်းကြောင်းပြဇယား

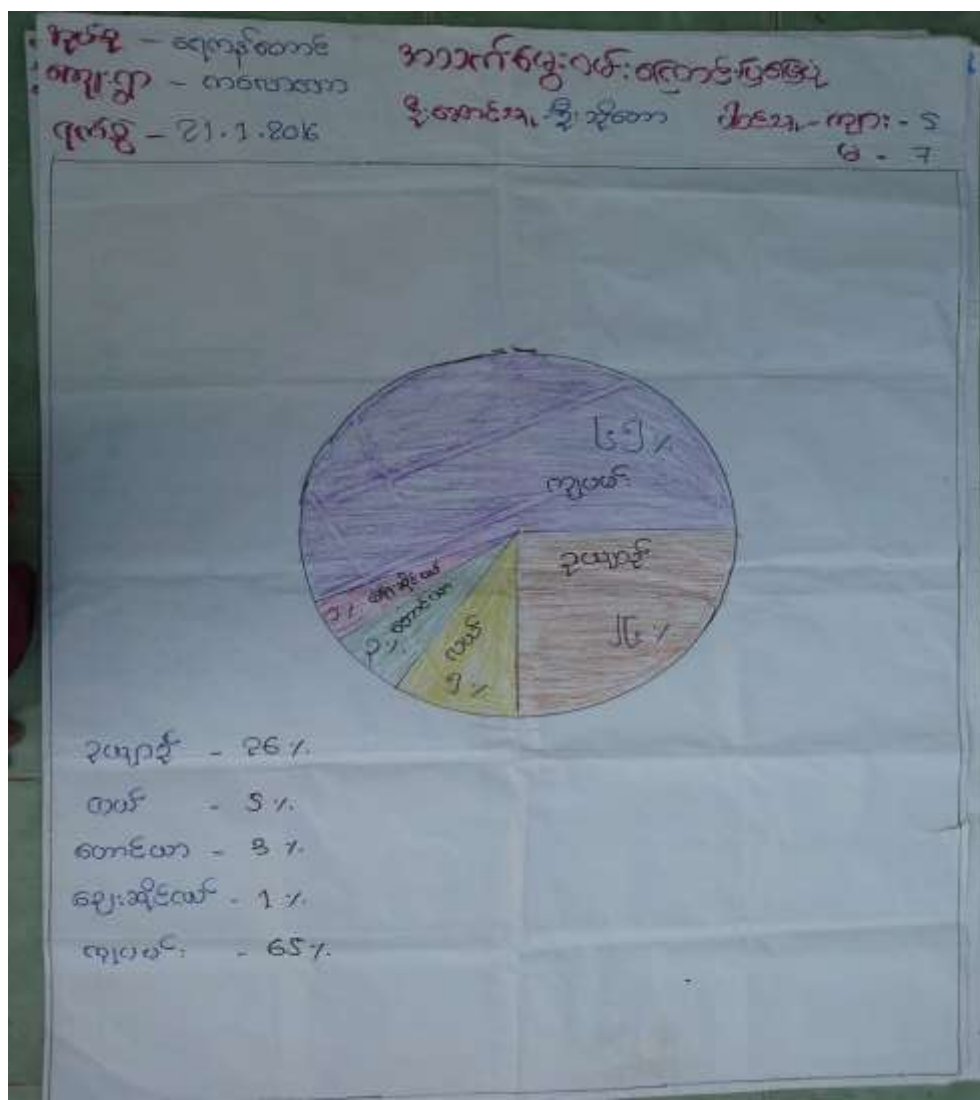



အသက်မွေးဝမ်းကြောင်းပြုမြေပုံအပေါ် သုံးသပ်ချက်

နေ့စွဲ	- ၂၀.၁.၂၀၁၆
စတင်ချိန်	- ၇:၀၀
ပြီးဆုံးချိန်	- ၈:၀၀

တနင်္သာရီတိုင်းဒေသကြီး၊ ကျွန်းစုမြို့နယ်၊ ရေကန်တောင်အုပ်စု၊ ကလောတောကျေးရွာ၏ အသက်မွေးဝမ်းကြောင်းပြုမြေပုံအား ဘာသာရေးဆရာမကြီးအိမ်၌ ကျေးရွာသာရွာသားများနှင့် ဆွေးနွေးခဲ့ပါသည်။ ကလောတောကျေးရွာ၏ အဓိက အသက်မွေးဝမ်းကြောင်း အလုပ်အကိုင်ဖြစ်သော လုပ်ငန်းများမှာ လယ်လုပ်ငန်း၊ ဥယျာဉ်ခြံလုပ်ငန်း၊ ဈေးဆိုင် (၁)ဆိုင်(၂)ဆိုင်နှင့် ကျပန်းလုပ်သမားများဖြင့် ကျေးရွာတွင် အဆင်ပြေသလို လုပ်ကိုင်စားသောက်ကြပါသည်။ လယ် လုပ်ငန်းမှာ ၅% ၊ ဥယျာဉ်ခြံလုပ်ငန်းမှာ ၂၆%၊ တောင်ယာလုပ်ငန်းမှာ ၃%၊ ဈေးဆိုင်မှာ ၁%ခန့် မျှရှိပါသည်။ ကျန်သော ၆၅%နုန်းသောသူများမှာ ကျပန်းလုပ်ငန်း လုပ်ကိုင်စားသောက်သောသူများ ဖြစ်ပါသည်။

အနှစ်ချုပ်

ကလောတောကျေးရွာ၏ အသက်မွေးဝမ်းကြောင်းပုံကို သုံးသပ်ခြင်းအားဖြင့် လယ်၊ဥယျာဉ်အား အဓိက လုပ်ကိုင်ကြပြီး ကျပန်းလုပ်သမားပေါများလှပါသည်။ လက်လုပ်၊ လက်စား နေ့စားသမားများ ပေါများသောကြောင့် အလွန်တရာမှ ဆင်းရဲသောရွာလေးတစ်ရွာဖြစ်ပါသည်။ ထိုကြောင့် လူမှုရေး၊ ပညာရေး၊ စီးပွားရေးစသော အခန်းကဏ္ဍများတွင်လည်း တခြားသော အိမ်နီးနားခြင်း ရွာများထက်နိမ့်ကျနေပါသည်။

ဦးဆောင်ဆွေးနွေးသူ	-ဦးဘိုတော
ပါဝင်ဆွေးနွေးသူ	-ကျား-၅၊ မ-၇

မှတ်တမ်းဓါတ်ပုံများ



ရွာလုံးကျွတ် အစည်းအဝေး



PRA Tools များအသုံးပြု၍ ကျေးရွာအခက်အခဲများ ရှင်းလင်းတင်ပြခြင်း

ကော်မတီဝင်များစာရင်း

စဉ်	အမည်	ကျား၊ မ	ရာထူး
၁	ဦးမိုးဝင်း	ကျား	ကျေးရွာ စီ/ထောက် ဥက္ကဋ္ဌ
၂	ဒေါ်မီးတုတ်	မ	ကျေးရွာ စီ/ထောက် ဥက္ကဋ္ဌ
၃	ဦးစောဆိုနေ	ကျား	စောင့်ကြည့်၊ ကြီးကြပ်ရေး ဆပ်ကော်မတီ
၄	ဒေါ်အေးသွယ်	မ	စောင့်ကြည့်၊ ကြီးကြပ်ရေး ဆပ်ကော်မတီ
၅	ဦးစောမွှေး	ကျား	ဝယ်ယူရေး ဆပ်ကော်မတီ
၆	နော်ရွှေလေး	မ	ဝယ်ယူရေး ဆပ်ကော်မတီ
၇	ဦးထွေကို	ကျား	လည်ပတ်ရေးနှင့် ပြင်/ထိန်း ဆပ်ကော်မတီ
၈	ဒေါ်သီ	မ	လည်ပတ်ရေးနှင့် ပြင်/ထိန်း ဆပ်ကော်မတီ
၉	စောဂျူးလီယက်ဆီဇာ	ကျား	စေတနာ့ဝန်ထမ်း
၁၀	ဒေါ်သီသီ	မ	စေတနာ့ဝန်ထမ်း
၁၁	ဦးစောပိုပို	ကျား	အကြံပြုတိုင်ကြားဖြေရှင်းရေး
၁၂	ဒေါ်သန်းမော်	မ	အကြံပြုတိုင်ကြားဖြေရှင်းရေး
၁၃	ဒေါ်သန်းနွယ်	မ	ကျေးရွာ စာရင်းကိုင်

ကျေးရွာ အခြေခံ အချက်အလက်များ (ပုံစံ - ၈ - ၁)



ပုံစံ ၈-၁ ကျေးရွာအခြေခံအချက်အလက်များ (Form PC 1)

လမ်းညွှန်ချက်/ ကျေးရွာတစ်ရွာသို့ ပထမဆုံး ဝိတ်ဆက်ပေးသွားရောက်သောအခါ လူထုစည်းရုံးရေးမှူးသည် ကျေးရွာခေါင်းဆောင်များအားကျေးရွာအချက်အလက်များကိုပေတ္တာရုပ်ပုံတောင်းခံရသည်။ ဤအချက်အလက်များကိုဝိတ်ဆက်ဆောင်စည်းဝေးပတ်ပတ်တောင်းခံရမည်။ ဝိတ်ဆက်ဆက်ဆံအစည်းဝေးတွင် လူထုစည်းရုံးရေးမှူးသည် ဤအချက်အလက်များအားစစ်ဆေးပြီးမှန်ကန်အောင်ပြုလုပ်ရမည်။ ပြီးနောက်တွင် လူထုစည်းရုံးရေးမှူးမှ သတင်းအချက်အလက်ထဲသို့ Tablets မှတစ်ဆင့် ဖြည့်သွင်းရမည်။

ကျေးရွာအုပ်ချုပ်ရေးမှူးအမည် ဦးဘဦးထွန်း	ကျေးရွာအုပ်ချုပ်ရေးမှူး၏ဖုန်းနံပါတ်	လူထုစည်းရုံးရေးမှူး၏အမည် ဦးအောင်မြင်၊ ဦးမြင့်စိန်၊ ဦးမြင့်စိန်
ပြည်နယ်တိုင်းဒေသကြီး-တနင်္သာရီတိုင်းဒေသကြီး	မြို့နယ် ကျွန်းစု	ကျေးရွာအုပ်စု ကျေးရွာ
	ကျေးရွာအုပ်စု ကျေးရွာ	ကျေးရွာ ကျေးရွာ

လူဦးရေ	အိမ်ထောင်စုအရေအတွက်	ကိုးကွယ်သည့်ဘာသာ	အိမ်ထောင်စုအရေအတွက်
လူဦးရေ (၁) - ၁၈၆	၃၃	ဘာသာ(၁) - အစ္စလာမ်	၃၃
လူဦးရေ (၂) -----		ဘာသာ(၂) -----	
လူဦးရေစု -----		ဘာသာစု -----	

လူဦးရေ	အမျိုးသား(အရေအတွက်)	အမျိုးသမီး(အရေအတွက်)
လူဦးရေ	၇၇	၈၆
အိမ်ထောင်စုဦးစီး	၃၁	၂

(၁) ကျေးရွာလမ်းမီးအသုံးပြုနိုင်သည့်အဆောက်အအုံများ

အမျိုးအစား	အမှတ် ခြံစံ	ကုန်အမျိုးအစား	အမှတ် ခြံစံ	အသုံးပြု အမျိုးအစား	အမှတ် ခြံစံ
အထက်တန်းကျောင်း	<input type="checkbox"/>	စားရုံ	<input type="checkbox"/>	စေတီ	<input type="checkbox"/>
အလယ်တန်းကျောင်း	<input type="checkbox"/>	ကျွန်းမာရေးဌာန	<input type="checkbox"/>	ဘုန်းကြီးကျောင်း	<input type="checkbox"/>
ပုလဲတန်းကျောင်း	<input checked="" type="checkbox"/>	ကျွန်းမာရေးဌာနခွဲ	<input checked="" type="checkbox"/>	ပရိယတ္တိတရားကျောင်း	<input type="checkbox"/>
ပုဂံကျောင်း	<input type="checkbox"/>	ဆေးပေးစခန်း	<input type="checkbox"/>	ရေပန်းကန်ကျောင်း	<input type="checkbox"/>
အခြား	<input type="checkbox"/>	အခြား	<input type="checkbox"/>	စေတီ	<input type="checkbox"/>
				အခြား	<input type="checkbox"/>
				မှတ်ချက်	

မှတ်ချက် အစိုးရ အစိုးရ
၀၈-၀၅-၀၈ ၀၈-၀၅-၀၈
၀၇-၀၅-၀၈



၁) ကျွမ်းကျင်သူများမှတ်တမ်း ၊ ကျေးရွာတွင်နေထိုင်သော သို့မဟုတ် တခြားရွာမှလာရောက်သောကျွမ်းကျင်သူများ

	(၁) တာသင်ကျောင်း		(၂) ကျန်းမာရေး			(၃) လက်မှုပညာရှင်		
	ရွာတွင်နေထိုင်သူ	အခြားရွာမှလာသူ		ရွာတွင်နေထိုင်သူ	အခြားရွာမှလာသူ		ရွာတွင်နေထိုင်သူ	အခြားရွာမှလာသူ
လတန်းပြဆရာဆရာမ	<input type="checkbox"/>	<input checked="" type="checkbox"/>	ဆရာဝန်	<input type="checkbox"/>	<input type="checkbox"/>	လက်သမား	<input type="checkbox"/>	<input type="checkbox"/>
အထက်တန်းပြဆရာဆရာမ	<input type="checkbox"/>	<input type="checkbox"/>	လက်ထောက်ကျန်းမာရေးမှူး	<input type="checkbox"/>	<input type="checkbox"/>	ပန်းရံ	<input type="checkbox"/>	<input type="checkbox"/>
အလက်တန်းပြဆရာဆရာမ	<input type="checkbox"/>	<input type="checkbox"/>	အမျိုးသမီးကျန်းမာရေးဆရာမ	<input type="checkbox"/>	<input type="checkbox"/>	လှုပ်စစ်ဆိုင်ရာ	<input type="checkbox"/>	<input type="checkbox"/>
ကြီးဆရာဆရာမ	<input type="checkbox"/>	<input type="checkbox"/>	အရံသားမွေး	<input type="checkbox"/>	<input type="checkbox"/>	ရေပိုက်သွယ်သူ	<input type="checkbox"/>	<input type="checkbox"/>
ဘုရား	<input type="checkbox"/>	<input type="checkbox"/>	ပြည်သူ့ကျန်းမာရေးလုပ်သား (၁)/(၂)	<input type="checkbox"/>	<input type="checkbox"/>	စက်ပြင်ဆရာ	<input type="checkbox"/>	<input type="checkbox"/>
ခွက်			မှတ်စုတ်			မှတ်စုတ်		

(ဃ) ကျေးရွာသို့ ရောက်ရှိနိုင်သည့်လမ်းအခြေအနေ / ကျေးရွာတစ်ရွာသည် ၎င်း၏ကျေးရွာအုပ်စုနှင့် ဆက်သွယ်ထားသောလမ်းအခြေအနေ (အောက်ပါပုဂ္ဂိုလ်ကိုပိုင်းပါ)

ကျောက်ကြမ်းလမ်း: ကတ္တရာလမ်း: ကွန်ကရစ်လမ်း: မော်တော်ဆိုင်ကယ်လမ်း
 ကျောက်ခင်းလမ်း: မြေသားလမ်း: လူသွားလမ်း: အခြား: _____

(င) ၁) ကျေးရွာပို့ဆောင်ရေးစနစ်
 (၁) လူထုပတ်သက်မှုပုံစံကိန်းမတော်မီ ဤကျေးရွာတွင်ကျေးရွာပို့ဆောင်ရေးစနစ်ချက်ရှိခဲ့ပါသလား? ပိုင်းပါ
ရှိပါသည်/မရှိပါ/မသိပါ
 (၂) ရှိခဲ့ပါလျှင် ဤစနစ်ချက်ကို မည်သည့် ခုနှစ်တွင်ပြင်ဆင်ခဲ့ပါသနည်း? နှစ် 2011/မသိပါ
 (၃) ဤစနစ်ချက်ကို ဖြိုးနယ်မှအတည်ပြုခဲ့ပါသလား? ပြုခဲ့ပါသည်/မပြုခဲ့ပါ/မသိပါ

(စ) ခရီးအကွာအဝေး -
 (၁) ဤကျေးရွာအုပ်စုမှ ၎င်းကျေးရွာအုပ်စုအထိပတ်သက်မှုပုံစံကိန်းမတော်မီ မည်မျှကွာဝေးသနည်း? ပိုင်း 22/မသိပါ
 (၂) ဤကျေးရွာမှ ၎င်းကျေးရွာအုပ်စုအထိပတ်သက်မှုပုံစံကိန်းမတော်မီ မည်မျှကွာဝေးသနည်း? ပိုင်း 22/မသိပါ
 မြောက်သို့ ရာသီတွင်ကြာချိန် _____ ထော်လာချီ/မော်တော်ဆိုင်ကယ်/မြေလျှင်/လား/မော်တော်ဘုတ်/
 အခြား _____ သည်တို့ မြင့်သွားလျှင်ကြာမြင့်သည့်အချိန်
 မိုးရာသီတွင်ကြာချိန် _____ ထော်လာချီ/မော်တော်ဆိုင်ကယ်/မြေလျှင်/လား/မော်တော်ဘုတ်/
 အခြား _____ သည်တို့ မြင့်သွားလျှင်ကြာမြင့်သည့်အချိန်

(ဆ) ပတ်ဝန်းကျင်ဆိုင်ရာသဘာဝဘေးအန္တရာယ် -
 ဤကျေးရွာတွင်ကြေခြင်းကဲ့သို့ သဘာဝဘေးအန္တရာယ်ကူးရောက်ဖူးခြင်းရှိပါသလား။
 ဖြစ်ပါသည် ရှိပါသည် ရှိလျှင်ပေးပါ _____



(၈) ကျေးရွာတွင် ခွဲစည်းထားသော အဖွဲ့အစည်းများ

လူထုထုတ်ပြန်ပုံနှိပ်ကိန်းမတိုင်မီ ဤကျေးရွာတွင် ကျေးရွာဖွံ့ဖြိုးရေးအတွက် အစိုးရ(သို့) ရွာသားများကိုယ်တိုင်(သို့) ဝိပိက်နဲ့တစ်စုစုမှ ခွဲစည်းထားသည့် အဖွဲ့အစည်းများရှိပါသလား။

ကျေးရွာခေါင်းဆောင်

အမည် ဦးစောကျော်

လက်မှတ် *ဦးစောကျော်* ၀၃.၅ 21.1.2016

လူထုစည်းရုံးရေးမှူး

အမည် *ဒေါ်ခင်အေး*

လက်မှတ် *ဒေါ်ခင်အေး* ၀၃.၅

စီမံကိန်းစက်ဝန်း အချိန်ဇယား (ပုံစံ - ၈ - ၂)

လူထုပေးပို့ပြီးစီမံကိန်းစီမံကိန်းစာတမ်း
 အပိုင်း ၃ ၂၀၂၀.၀၁.၀၅
 ပုံစံ ၈.၂ - စီမံကိန်းစက်ဝန်းအချိန်ဇယား (PC 2)
 စီမံကိန်းစက်ဝန်းအချိန်ဇယား

စီမံကိန်းအမျိုးအမည်: အိမ်ရာအဖွဲ့အစည်း
 စီမံကိန်းအမျိုးအမည်: အိမ်ရာအဖွဲ့အစည်း

စီမံကိန်းအမျိုးအမည်: အိမ်ရာအဖွဲ့အစည်း
 စီမံကိန်းအမျိုးအမည်: အိမ်ရာအဖွဲ့အစည်း

စီမံကိန်းအမျိုးအမည်	စီမံကိန်းအမျိုးအမည်	စီမံကိန်းအမျိုးအမည်	စီမံကိန်းအမျိုးအမည်	စီမံကိန်းအမျိုးအမည်			စီမံကိန်းအမျိုးအမည်
				စီမံကိန်းအမျိုးအမည်	စီမံကိန်းအမျိုးအမည်	စီမံကိန်းအမျိုးအမည်	
၁. စီမံကိန်းအမျိုးအမည်	၂. စီမံကိန်းအမျိုးအမည်	၃. စီမံကိန်းအမျိုးအမည်	၄. စီမံကိန်းအမျိုးအမည်	၅. စီမံကိန်းအမျိုးအမည်	၆. စီမံကိန်းအမျိုးအမည်	၇. စီမံကိန်းအမျိုးအမည်	၈. စီမံကိန်းအမျိုးအမည်
၉. စီမံကိန်းအမျိုးအမည်	၁၀. စီမံကိန်းအမျိုးအမည်	၁၁. စီမံကိန်းအမျိုးအမည်	၁၂. စီမံကိန်းအမျိုးအမည်	၁၃. စီမံကိန်းအမျိုးအမည်	၁၄. စီမံကိန်းအမျိုးအမည်	၁၅. စီမံကိန်းအမျိုးအမည်	၁၆. စီမံကိန်းအမျိုးအမည်

ကျေးရွာဖွံ့ဖြိုးရေး ဦးစားပေး အစီအစဉ် (ပုံစံ - ၈ - ၃)



ပုံစံ ၈-၃ ကျေးရွာဖွံ့ဖြိုးရေး ဦးစားပေးအစီအစဉ် (Form PC 3)

လမ်းညွှန် ရွက်/အဆင့်(၃) ကျေးရွာမှော်များရွက်အစည်းအဝေးများပါ ကျေးရွာစီမံကိန်း အထောက်အကူပြုကော်မတီသည် လူထုစည်းရုံးရေးမှူးအကူအညီဖြင့် ပြန်လည်ဖြည့်စွက်အောင် ဖြည့်စွက်ရမည်။ အားလုံးသောအခက်အခဲအတားအဆီးများ ဖြိုဖျက်ဦးစားပေးအစီအစဉ်များလူထုပတ်ဝန်းကျင်စီမံကိန်း၏ ရန်ပုံငွေအရင်းအမြစ်နှင့် မသတ်မှတ်သည့် လုပ်ငန်းများအားလုံးကိုပေးပြုရမည်။

လူထုစည်းရုံးရေးမှူး/ဝန်ထမ်း အမည် - ဒေါ်ခိုင်စန်းယု

နေ့စွဲ - ၂၉-၀၁-၂၀၁၆

စက်ဝန်းအား အမှတ်ဖြစ်ပါ (V) စက်ဝန်း(၁)
 စက်ဝန်း(၂) စက်ဝန်း(၃) စက်ဝန်း(၄)

ပြည်နယ်/တိုင်း-တနင်္သာရီတိုင်း၊ ဖြန့်နယ်-ကျွန်းစု ကျေးရွာအုပ်စု ကျေးရွာအုပ်စု ကျေးရွာ ကျေးရွာ ကရွာရွာ

က. အခက်အခဲအတားအဆီးများအားဆွေးနွေးခြင်း - ယခုလက်ရှိအခြေအနေတွင်ကျေးရွာဖွံ့ဖြိုးတိုးတက်ရေးအတွက် အဓိကအခက်အခဲအတားအဆီးများသည် မည်သည့်များဖြစ်ပါသနည်း(အမျိုးသား/သမီး အနည်းဆုံးအခက်အခဲ ၅ ခုစီဖော်ပြပါ)

အမျိုးသား အဖွဲ့မှတင်ပြသောအခက်အခဲအတားအဆီးများ	အမျိုးသမီး အဖွဲ့မှတင်ပြသောအခက်အခဲအတားအဆီးများ
၁ ကျောင်းခဏား / စတုပျား ပရောဂရမ်ကြား ရန် အခြေခံအဆောက်အအုံအခက်အခဲ	၁ ရွာတွင်ရေအရရှိခြင်းနှင့် စားစာအခက်အခဲ
၂ ဖွဲ့စည်းခွဲခြားဆောင်ရွက်ခြင်း ပစ္စည်းအခက်အခဲ	၂ ရွာတွင်မီးခတ်ခြင်း အခက်အခဲတွေ့
၃ ရွာတွင်ကလေးငယ်များအတွက် မူကြို ကျောင်းခဏားကြားရန် အခက်အခဲအခဲ	၃ စတုပျားကျောက်ဒါဘောင်မရှိသဖြင့် စတုပျားများ အခက်အခဲတွေ့
၄ ရွာပယ်ချောင်းကူးစိတား ပကောင်း စော့ခတ်ခြင်းအတွက် ဇာရအခက်အခဲ	၄ ရွာတွင်စိပ်ကောက်ရန်သစ်ခွဲကြွေဆက်လက် ချိ . ထက်လယ် ရွားစာဖြင့် အခက်အခဲ
၅ ရွာတွင် စားစားခန်း မရှိသဖြင့် လျှို့ဝှက်စားအခက်အခဲတွေ့	၅ ရွာတွင် ဖျားစားခန်း မရှိသဖြင့် စားစားခန်း ရေးအခက်အခဲတွေ့



• မျှော်မှန်းခြင်း- ဤကျေးရွာခွဲခြားတိုးတက်ရေးအတွက်နောင်လာမည့် (၅) နှစ်အားစည်ရွယ်၍ဆောင်ရွက်ရန်အတွက် မည်သည့်အရာများသည်အဓိကမျှော်မှန်းချက်ဖြစ်သည်။

၁. ငါ့အဖွဲ့မှတင်ပြသောမျှော်မှန်းချက်များ	၂. အကျိုးအထီးမတ်မှုမှတင်ပြသောမျှော်မှန်းချက်များ
၁ ကော်မတီကို တက်တဲ့ စာအင် ရောင်း ရွက်မျှ	၁ ရွာတွင် ရေကို ပြုစုပေးခြင်း ဝတ်စုံ ခွဲခြား ရွက်မျှ
၂ ယုတ်ကျား ခြင်း ဝတ်စုံ ရောင်း ရွက် မျှ	၂ ရွာတွင် (၂၄) နာရီ မိုးရေ ခြား ရွက် မျှ
၃ လယ်ယာပေး ကစားတဲ့ ယုတ်ကျား ကိုပိတ် ဝင်စား ရန် ရွက် မျှ	၃ အရာ / အရာများ ပွားပွားလုပ်လုပ် ယုတ် ကျား ခွဲခြား ရွက် မျှ
၄ ရွာတွင် ဘဝား ဟစ်ရူး အဆင်မပြေ ရွက် မျှ	၄ ရွာတွင် / ဘား များ ယုတ်ကျား ကြွယ်ဝရေး ရွက် မျှ
၅ အခြားအရာ ကာဘာဝင် များ ဆိပ်ခွဲ ခွဲ ဖြုတ်လုပ် ရန် ရွက် မျှ	၅ ရွာတွင် / ဘား များ ကျေးမာရေး ကောင်းမွန်လာ ရေး ရွက် မျှ



ဂ. ဤကျေးရွာ၏ လာမည့် (၃) နှစ်အတွက် ဦးစားပေး ဖွံ့ဖြိုးတိုးတက်မှု လုပ်ငန်း အစီအစဉ်များအားဖော်ပြပါ။
 (လူထုဝတ်ပြုစီမံကိန်း ရန်ပုံငွေအတွက် အဆိုပြုသော အစီအစဉ်များကိုဦးစားပေး အဆင့်အလိုက်ဖော်ပြပြီး တျန် လူထုဝတ်ပြု စီမံကိန်း ရန်ပုံငွေအရင်းအမြစ်နှင့် မပတ်သက်သည့်အစီအစဉ်များလည်းဖော်ပြရန်ဖြစ်သည်)

ကျေးရွာအတွက်ဦးစားပေးဖွံ့ဖြိုးတိုးတက်မှု လုပ်ငန်းစဉ်များ	အဆိုပြုသူ (အမျိုးသားများ/ အမျိုးသမီးများ/ အမျိုးသား+အမျိုးသမီး)	လူထုဝတ်ပြုစီမံကိန်းအတွက်အဆိုပြုသည့်(ဦးစားပေးအဆင့် အလိုက်ဖော်ပြပါ)	ခန့်မှန်း ကုန်ကျစရိတ်	အကျိုးစီးပွား
၁။ အာဝဏ်ကျောင်းကန်ထုပ်	ကျား + ၁	၁	၂၅၀ - ၂၅၀	၁ - ၁၅
မူလတန်း (အမျိုးသမီး)	ကျား + ၁			
၂။ ဆုံ့ပင်မိုး (ကျေးလက်)	ကျား + ၁			
၃။ မြေဩဇာ	ကျား + ၁	၂		
၄။ အပူ/အပူခံအင်္ဂါအောင်	ကျား + ၁			
၅။ ရွှေးဦးထွေးအင်္ဂါ	ကျား + ၁	၃		

၂၀၁၆ ခု၊ ဇူလိုင်လ ၂၅ ရက်နေ့၊ ကျေးရွာစီမံကိန်းအထောက်အကူပြုရေးကော်မတီဝန်ထမ်းချုပ်ရုံး၊
 အမည် ဦးကျော်စွာ ဝန်ထမ်းချုပ်ရုံး၊ ရက်စွဲ ၂၀၁၆ ခု၊ ဇူလိုင်လ ၂၅ ရက်

ကျေးရွာအုပ်စု စီမံကိန်းလုပ်ငန်းခွဲ ရွေးချယ်ခြင်း (ပုံစံ - ၈ - ၄)



ပုံစံ PC-၄ ကျေးရွာအုပ်စု စီမံကိန်းလုပ်ငန်းခွဲ ရွေးချယ်ခြင်းပုံစံ

လယ်ဥယျာဉ်များ၊ ကျေးရွာအုပ်စုစီမံခွဲခွဲရေးဆောင်ရွက်ရန်အတွက် စီမံကိန်းအရပ်ရပ်ကို ထည့်သွင်းဖော်ပြရမည်။

အကျိုးရှိစေမည့် အကျိုးစီးပွားများကို မှတ်တမ်းတင်ရမည်။

အကျိုးရှိစေမည့် အကျိုးစီးပွားများကို မှတ်တမ်းတင်ရမည်။

လက်ခံထားသည့် ဥယျာဉ်များကို ထည့်သွင်းရမည်။

ရက်စွဲ ၂၀၂၂.၁၂.၁၆

ကျေးရွာအုပ်စု/ကျေးရွာအုပ်စု/ကျေးရွာအုပ်စု/ကျေးရွာအုပ်စု

စက်ဝန်းအမှတ်(၇)၊ စက်ဝန်း(၈)၊ စက်ဝန်း(၉)၊ စက်ဝန်း(၁၀)၊ စက်ဝန်း(၁၁)၊ စက်ဝန်း(၁၂)

ကျေးရွာအမည်	စောင့်ရှောက်မည့် လုပ်ငန်းများ	အတိုင်းအတာ	ရန်ပုံငွေ တိုက်ရိုက်ကောက်ခံစားခွင့်ရှိသူများ	အခွင့်အလမ်းပြုသူ	ရန်ပုံငွေ ကျန်ကျစရိတ်			စုစုပေါင်း
					စီမံကိန်းမှ ထည့်ဝင်မှု	ကျေးရွာမှ ထည့်ဝင်မှု	အခြားထည့်ဝင်မှု (မော်ငြိမ်) ထည့်ဝင်မှု	
ပထမကျေးရွာ	မေ၊ ဇွန်၊ ဇူလိုင်	၄.၅ ဧက	၅၀၆၉	အမျိုးသား၊ အမျိုးသမီး၊ အမျိုးသားနှင့် အမျိုးသမီး	၂၇၅၀၀၀၀၀	-	-	၂၇၅၀၀၀၀၀
ဒုတိယကျေးရွာ	အောက်ကျေးရွာ	၂.၅ ဧက	၄၅၃	အမျိုးသား၊ အမျိုးသမီး၊ အမျိုးသားနှင့် အမျိုးသမီး	-	-	-	-
တတိယကျေးရွာ	အောက်ကျေးရွာ	၂.၅ ဧက	၄၅၃	အမျိုးသား၊ အမျိုးသမီး၊ အမျိုးသားနှင့် အမျိုးသမီး	၆၄၀၀၀၀၀	-	-	၆၄၀၀၀၀၀
စတုတ္ထကျေးရွာ	အောက်ကျေးရွာ	၂.၅ ဧက	၄၅၃	အမျိုးသား၊ အမျိုးသမီး၊ အမျိုးသားနှင့် အမျိုးသမီး	၅၅၀၀၀၀၀	-	-	၅၅၀၀၀၀၀



ပုံစံ PC-၀၁ အသုံးပြုရန် သို့မဟုတ် အခြားရည်ရွယ်ချက်အတွက် အသုံးပြုခြင်း မပြုရပါ။



မှ	CF	မူဝါဒ	အခြေခံ	အခြေခံ	အခြေခံ	အခြေခံ	အခြေခံ
ပုံစံ PC-၀၁ အသုံးပြုရန် သို့မဟုတ် အခြားရည်ရွယ်ချက်အတွက် အသုံးပြုခြင်း မပြုရပါ။		ပုံစံ PC-၀၁ အသုံးပြုရန် သို့မဟုတ် အခြားရည်ရွယ်ချက်အတွက် အသုံးပြုခြင်း မပြုရပါ။		ပုံစံ PC-၀၁ အသုံးပြုရန် သို့မဟုတ် အခြားရည်ရွယ်ချက်အတွက် အသုံးပြုခြင်း မပြုရပါ။		ပုံစံ PC-၀၁ အသုံးပြုရန် သို့မဟုတ် အခြားရည်ရွယ်ချက်အတွက် အသုံးပြုခြင်း မပြုရပါ။	

အမျိုးအမည်	ပစ္စည်းအမျိုးအမည်	ပစ္စည်းအမျိုးအမည်	ပစ္စည်းအမျိုးအမည်	ပစ္စည်းအမျိုးအမည်	ပစ္စည်းအမျိုးအမည်	ပစ္စည်းအမျိုးအမည်	ပစ္စည်းအမျိုးအမည်	ပစ္စည်းအမျိုးအမည်
စတီရိုဆာ	စတီရိုဆာ	စတီရိုဆာ	စတီရိုဆာ	စတီရိုဆာ	စတီရိုဆာ	စတီရိုဆာ	စတီရိုဆာ	စတီရိုဆာ
ရေခဲအိုး	ရေခဲအိုး	ရေခဲအိုး	ရေခဲအိုး	ရေခဲအိုး	ရေခဲအိုး	ရေခဲအိုး	ရေခဲအိုး	ရေခဲအိုး
ဖိတ်ခတ်	ဖိတ်ခတ်	ဖိတ်ခတ်	ဖိတ်ခတ်	ဖိတ်ခတ်	ဖိတ်ခတ်	ဖိတ်ခတ်	ဖိတ်ခတ်	ဖိတ်ခတ်
မီးခတ်	မီးခတ်	မီးခတ်	မီးခတ်	မီးခတ်	မီးခတ်	မီးခတ်	မီးခတ်	မီးခတ်
ပတ်စပို့	ပတ်စပို့	ပတ်စပို့	ပတ်စပို့	ပတ်စပို့	ပတ်စပို့	ပတ်စပို့	ပတ်စပို့	ပတ်စပို့



ပုံစံ PC-၄ ကျေးရွာအုပ်စုပုံစံကိန်းလုပ်ငန်းခွဲစွဲချယ်ခြင်းပုံစံ

လက်ညွှန်မှတ်တမ်း ကျေးရွာအုပ်စုပုံစံချက်ဝေရေးကော်မရှင်သည် ဝေစည်းပေးပေးရာတွင် ဤပုံစံအား ပုံစံချက်ဝေရေးမှူး / လက်ခံထားကြည့်ပါသည်။ ပြည်သူ့အဖွဲ့၏ အတည်ပြုချက်ဖြင့် ပုံစံချက်ဝေရေးမှူးသည် ဤပုံစံအား ပြည်သူ့အဖွဲ့ထံသို့ ပြန်လည်ပေးပို့ရန် ကျေးရွာအုပ်စုပုံစံချက်ဝေရေးမှူး၏ တာဝန်ဖြစ်ကြောင်း တွေ့ရှိရပါသည်။

ကျေးရွာအုပ်စုပုံစံချက်ဝေရေးမှူး/လက်ခံထားသူ - ဦးအောင်ဖြူနှင့် ဦးဒီဒီမင်းဗွယ်

နေ့စွဲ - ၂၀၂၀.၉.၉.၁၆

ပြည်နယ်/တိုင်း-တနင်္သာရီတိုင်း - မြို့နယ်-ကျွန်းကျ

ကျေးရွာအုပ်စု - ၁၇၆.၂၆၈၀၆

စက်ဝန်းအားအမှတ်ဖြစ်ပေးပါ (✓) စက်ဝန်း(၁) စက်ဝန်း(၂) စက်ဝန်း(၃) စက်ဝန်း(၄) စက်ဝန်း(၅)

ကျေးရွာအမည်	ဆောင်ရွက်မည့် လုပ်ငန်းများ	အတိုင်းအတာ	ခန့်မှန်း တိုက်ရိုက်အကျိုး ဖန်တီးနိုင်သည့် ပစ္စည်းများ	အဆိုပြုထားသည့် အမျိုးအစား	ခန့်မှန်းကျန်ကျရှာရမည့်			စုစုပေါင်း
					စီမံကိန်းမှ ထည့်သွင်းမှု	ကျေးရွာမှ ထည့်သွင်းမှု	အခြားထည့်သွင်းမှု (စေ့ပြုပါ) ထည့်သွင်းမှု	
စွယ်စုံရွာ	(၂၀၂၀ ခုနှစ်အတွက်) ရွာစာပိတ်စာ၊ ပြုပြင်ရေး	၁၀၀' x ၁၀၀'	၁၉၇၇	ပုံစံချက်ဝေရေးမှူး၊ ပုံစံချက်ဝေရေးမှူးနှင့် အမျိုးသမီး	၆၇၀၀၀၀၀		၅၀၀၀၀၀၀	၇၂၀၀၀၀၀
စွယ်စုံရွာ	(လက်ထုတ်ရေး) ရေအိုးချောင်း	၁၂၀၀'	၅၉၆	ပုံစံချက်ဝေရေးမှူး၊ ပုံစံချက်ဝေရေးမှူးနှင့် အမျိုးသမီး	၅၀၀၀၀၀၀		-	၅၀၀၀၀၀၀
စွယ်စုံရွာ	စွယ်စုံရွာ	(၁၂၀' x ၁၀၀')	၉၇၆၄	ပုံစံချက်ဝေရေးမှူး၊ ပုံစံချက်ဝေရေးမှူးနှင့် အမျိုးသမီး	၅၆၀၀၀၀၀		-	၅၆၀၀၀၀၀

လုပ်ငန်းစဉ်အစီအစဉ်အကျဉ်းချုပ်

အစီအစဉ်	အကျဉ်းချုပ်	အကျဉ်းချုပ်	အကျဉ်းချုပ်	အကျဉ်းချုပ်	အကျဉ်းချုပ်	အကျဉ်းချုပ်	အကျဉ်းချုပ်	အကျဉ်းချုပ်	အကျဉ်းချုပ်	အကျဉ်းချုပ်	အကျဉ်းချုပ်	အကျဉ်းချုပ်

အစည်းအဝေး တက်ရောက်သူများစာရင်း (ပုံစံ - ၈ - ၁၂)

ပထမအကြိမ် အစည်းအဝေး



ပုံစံ - ၈ - ၁၂ - အစည်းအဝေးတက်ရောက်သူများ (FORM PC 12) ပထမအကြိမ်

လက်ညှိုး၊ ဝိမာန် အစည်းအဝေးအားလုံးတွင် အသုံးပြုရန်၊ လူထုစည်းရုံးရေးမှူးက ကျေးဇူးပြု၍ ကွင်းဆင်းရင် စစ်ဆေး၍ ပုံစံ ၂ ဝိမာန်စက်ဝန်းအဖွဲ့နည်းစနစ်၊ အစည်းအဝေးတက်ရောက် သူများစာရင်းကို ပြည့်စုံစွာဖြည့်စွန်းရန်

စည်းရုံးရေးမှူးအဖွဲ့ ဒေါ်စက်ဝန်းမြင့်စန်း + ဒေါ်ခင်အေးယု

ရက်စွဲ၊ 21. 1. 2016

ဝိမာန်စက်ဝန်းအမှတ်(၁) (✓) စက်ဝန်း(၁)
 စက်ဝန်း(၂) (✓) စက်ဝန်း(၃)

ပြည်နယ်/ တိုင်းဒေသကြီး တနင်္သာရီတိုင်းဒေသကြီး	မြို့နယ် ကျွန်းဘူ	ကျေးရွာအုပ်စု ရေအိုင်ကန်	ကျေးရွာ ကုလေးတော
--	----------------------	-----------------------------	---------------------

အစည်းအဝေးခေါ်ဆိုခြင်း - တတိယအကြိမ် ပထမအကြိမ် အစည်းအဝေး (ဦးစီးဌာန ကိုယ်စား)

စဉ်	အမည်	ကျား (✓)	မ (✓)	အိမ်ထောင် စုကိုယ်စား လှယ်(✓) ^(၁)	လူမျိုး	လက်မှတ်
၁	ဦးစိုးဝင်း	✓		✓	ကရင်	
၂	ဒေါ်စိုစို	✓		✓	ကရင်	
၃	ဒေါ်ခင်အေးယု	✓		✓	ကရင်	
၄	ဒေါ်ခင်အေးယု	✓		✓	ကရင်	
၅	ဒေါ်ခင်အေးယု	✓		✓	ကရင်	
၆	ဒေါ်ခင်အေးယု	✓		✓	ကရင်	
၇	ဒေါ်ခင်အေးယု	✓		✓	ကရင်	
၈	ဒေါ်ခင်အေးယု		✓		ကရင်	
၉	ဒေါ်ခင်အေးယု		✓		ကရင်	
၁၀	ဒေါ်ခင်အေးယု	✓		✓	ကရင်	
၁၁	ဒေါ်ခင်အေးယု	✓		✓	ကရင်	
၁၂	ဒေါ်ခင်အေးယု		✓	✓	ကရင်	
၁၃	ဒေါ်ခင်အေးယု	✓		✓	ကရင်	
၁၄	ဒေါ်ခင်အေးယု		✓	✓	ကရင်	
၁၅	ဒေါ်ခင်အေးယု		✓	✓	ကရင်	
၁၆	ဒေါ်ခင်အေးယု		✓	✓	ကရင်	
၁၇	ဒေါ်ခင်အေးယု		✓	✓	ကရင်	
၁၈	ဒေါ်ခင်အေးယု		✓	✓	ကရင်	
၁၉	ဒေါ်ခင်အေးယု	✓		✓	ကရင်	
၂၀	ဒေါ်ခင်အေးယု	✓		✓	ကရင်	
၂၁	ဒေါ်ခင်အေးယု	✓		✓	ကရင်	
၂၂	ဒေါ်ခင်အေးယု		✓	✓	ကရင်	
၂၃	ဒေါ်ခင်အေးယု		✓	✓	ကရင်	
၂၄	ဒေါ်ခင်အေးယု	✓		✓	ကရင်	
၂၅	ဒေါ်ခင်အေးယု	✓		✓	ကရင်	
၂၆	ဒေါ်ခင်အေးယု		✓	✓	ကရင်	
၂၇	ဒေါ်ခင်အေးယု		✓	✓	ကရင်	
၂၈	ဒေါ်ခင်အေးယု		✓	✓	ကရင်	
၂၉	ဒေါ်ခင်အေးယု		✓	✓	ကရင်	
၃၀	ဒေါ်ခင်အေးယု		✓	✓	ကရင်	

(၁) အိမ်ထောင်စုကိုယ်စားလှယ် အမျိုးသား/အမျိုးသမီး အိမ်ထောင်စု တစ်ခုကို ကိုယ်စားပြုသည်သူမဆို အမှတ်ပြင်ပါ။

၁၆ / ၁၁ - ၁၁ = ၁၆ - ၁၁ = ၀၅ / ၁၆ - ၁၁ = ၀၅

ဒုတိယအကြိမ် အစည်းအဝေး တက်ရောက်သူများစာရင်း

ပုံစံ - ၀-၁၂ - အစည်းအဝေးတက်ရောက်သူများ (FORM PC 12)

ဒုတိယအကြိမ်

လမ်းညွှန်၊ စီမံကိန်း အစည်းအဝေးအားလုံးတွင် အသုံးပြုရန်၊ လူထုစည်းရုံးရေးများက ကျေးဇူးတင် ကွင်းဆင်းစဉ် စစ်ဆေး၍ ပုံစံ ၂ စီမံကိန်းစက်ဝန်းအချိန်ယောယောပါ အစည်းအဝေးတက်ရောက် သူများစာရင်းကို ဖြည့်သွင်းရန်

စည်းရုံးရေးမှူးအမည် ဒေါ်စောစောမြင့် / ဒေါ်ခင်မာမာ

ရက်စွဲ: ၉.၀၁.၂၀၁၆ စီမံကိန်းစက်ဝန်းအမှတ်ဖြစ်ပါ(✓) စက်ဝန်း(၀) စက်ဝန်း(၂) စက်ဝန်း(၃) စက်ဝန်း(၄)

ပြည်နယ်/ တိုင်းဒေသကြီး	မြို့နယ်	ကျေးရွာအုပ်စု	ကျေးရွာ
တနင်္သာရီတိုင်းဒေသကြီး	ကျွန်းဝှက်	ကျေးရွာအုပ်စု	ကျေးရွာ
		<u>ကျေးရွာအုပ်စု</u>	<u>ကျေးရွာ</u>
		<u>ကျေးရွာအုပ်စု</u>	<u>ကျေးရွာ</u>

စဉ်	အမည်	ကျား (✓)	မ (✓)	အိမ်ထောင် စုကိုယ်စား လှယ်(✓) ^(၁)	လူမျိုး	လက်မှတ်
၁	စော ဒေါ် ခင်စု	✓		✓	ကရင်	<i>(Signature)</i>
၂	စော ဒေါ် စန္ဒာစု	✓		✓	ကရင်	<i>(Signature)</i>
၃	စော ဒေါ် အိမ်စု	✓		✓	ကရင်	<i>(Signature)</i>
၄	စော ဒေါ် အိမ်စု	✓		✓	ကရင်	<i>(Signature)</i>
၅	စော ဒေါ် အိမ်စု	✓		✓	ကရင်	<i>(Signature)</i>
၆	စော ဒေါ် အိမ်စု	✓		✓	ကရင်	<i>(Signature)</i>
၇	စော ဒေါ် အိမ်စု	✓		✓	ကရင်	<i>(Signature)</i>
၈	စော ဒေါ် အိမ်စု	✓		✓	ကရင်	<i>(Signature)</i>
၉	စော ဒေါ် အိမ်စု	✓		✓	ကရင်	<i>(Signature)</i>
၁၀	စော ဒေါ် အိမ်စု	✓		✓	ကရင်	<i>(Signature)</i>
၁၁	စော ဒေါ် အိမ်စု	✓		✓	ကရင်	<i>(Signature)</i>
၁၂	စော ဒေါ် အိမ်စု	✓		✓	ကရင်	<i>(Signature)</i>
၁၃	စော ဒေါ် အိမ်စု	✓		✓	ကရင်	<i>(Signature)</i>
၁၄	စော ဒေါ် အိမ်စု	✓		✓	ကရင်	<i>(Signature)</i>
၁၅	စော ဒေါ် အိမ်စု	✓		✓	ကရင်	<i>(Signature)</i>
၁၆	စော ဒေါ် အိမ်စု	✓		✓	ကရင်	<i>(Signature)</i>
၁၇	စော ဒေါ် အိမ်စု	✓		✓	ကရင်	<i>(Signature)</i>
၁၈	စော ဒေါ် အိမ်စု	✓		✓	ကရင်	<i>(Signature)</i>
၁၉	စော ဒေါ် အိမ်စု	✓		✓	ကရင်	<i>(Signature)</i>
၂၀	စော ဒေါ် အိမ်စု	✓		✓	ကရင်	<i>(Signature)</i>
၂၁	စော ဒေါ် အိမ်စု	✓		✓	ကရင်	<i>(Signature)</i>
၂၂	စော ဒေါ် အိမ်စု	✓		✓	ကရင်	<i>(Signature)</i>
၂၃	စော ဒေါ် အိမ်စု	✓		✓	ကရင်	<i>(Signature)</i>
၂၄	စော ဒေါ် အိမ်စု	✓		✓	ကရင်	<i>(Signature)</i>
၂၅	စော ဒေါ် အိမ်စု	✓		✓	ကရင်	<i>(Signature)</i>
၂၆	စော ဒေါ် အိမ်စု	✓		✓	ကရင်	<i>(Signature)</i>
၂၇	စော ဒေါ် အိမ်စု	✓		✓	ကရင်	<i>(Signature)</i>
၂၈	စော ဒေါ် အိမ်စု	✓		✓	ကရင်	<i>(Signature)</i>
၂၉	စော ဒေါ် အိမ်စု	✓		✓	ကရင်	<i>(Signature)</i>
၃၀	စော ဒေါ် အိမ်စု	✓		✓	ကရင်	<i>(Signature)</i>

စာရင်းအုပ်စု: ...



ပုံစံ - ၈-၁၂ - အစည်းအဝေးထောက်ရောက်သူများ (FORM PC 12)

ဒုတိယအကြိမ်

လမ်းညွှန်၊ ဝိမာန်၊ အစည်းအဝေးအားလုံးတွင် အသုံးပြုရန်၊ လူထုစည်းရုံးရေးမှူးက ကျေးဇူးပြု၍ တွင်းဆင်းစဉ် စစ်ဆေး၍ ပုံစံ ၂ ဝိမာန်စက်ဝန်းအချိန်ဇယားပါ အစည်းအဝေးထောက်ရောက် သူများစာရင်းကို ဖြည့်သွင်းရန်

စည်းရုံးရေးမှူးအမည် **ဒိုးအောင်မြင်**၊ ဦးစွန်မလေး

ရက်စွဲ: 22-1-2016

ဝိမာန်စက်ဝန်းအမှတ်ဖြစ်ပါ(✓) စက်ဝန်း(၁)
 စက်ဝန်း(၂) စက်ဝန်း(၃) စက်ဝန်း(၄)

ပြည်နယ်/ တိုင်းဒေသကြီး: _____ ကွန်ဂရက်: _____ ကျေးဇူးအုပ်စု: _____ ကျေးဇူး: _____ ကရောင်အမည်: _____

အစည်းအဝေးခေါ်ဆိုခြင်း (၂) ကြိမ် ကျေးဇူးပြု၍ ဖြည့်သွင်းရန်၊ လူထုစည်းရုံးရေးမှူးက ကျေးဇူးပြု၍ တွင်းဆင်းစဉ် စစ်ဆေးရန်

စဉ်	အမည်	ကျား (✓)	မ (✓)	အိမ်ထောင်စုကိုယ်စားလှယ်(✓)(၁)	လူမျိုး	လက်မှတ်
၁	စော မိုးတို့	✓		✓	ကချင်	ရခိုင်
၂	စော မိုးမိုး	✓		✓	ကချင်	ရခိုင်
၃	စော စောအောင်	✓		✓	ကချင်	ရခိုင်
၄	စော မိုးမိုး	✓		✓	ကချင်	ရခိုင်
၅	စော မိုးမိုး	✓		✓	ကချင်	ရခိုင်
၆	စော မိုးမိုး	✓		✓	ကချင်	ရခိုင်
၇	စော မိုးမိုး	✓		✓	ကချင်	ရခိုင်
၈	စော မိုးမိုး	✓		✓	ကချင်	ရခိုင်
၉	စော မိုးမိုး		✓		ကချင်	ရခိုင်
၁၀	စော မိုးမိုး		✓		ကချင်	ရခိုင်
၁၁	စော မိုးမိုး		✓		ကချင်	ရခိုင်
၁၂	စော မိုးမိုး		✓		ကချင်	ရခိုင်
၁၃	စော မိုးမိုး		✓		ကချင်	ရခိုင်
၁၄	စော မိုးမိုး		✓		ကချင်	ရခိုင်
၁၅	စော မိုးမိုး		✓		ကချင်	ရခိုင်
၁၆	စော မိုးမိုး		✓		ကချင်	ရခိုင်
၁၇	စော မိုးမိုး		✓		ကချင်	ရခိုင်
၁၈	စော မိုးမိုး		✓		ကချင်	ရခိုင်
၁၉	စော မိုးမိုး		✓		ကချင်	ရခိုင်
၂၀	စော မိုးမိုး		✓		ကချင်	ရခိုင်
၂၁	စော မိုးမိုး		✓		ကချင်	ရခိုင်
၂၂	စော မိုးမိုး		✓		ကချင်	ရခိုင်
၂၃	စော မိုးမိုး		✓		ကချင်	ရခိုင်
၂၄	စော မိုးမိုး		✓		ကချင်	ရခိုင်
၂၅	စော မိုးမိုး		✓		ကချင်	ရခိုင်
၂၆	စော မိုးမိုး		✓		ကချင်	ရခိုင်
၂၇	စော မိုးမိုး		✓		ကချင်	ရခိုင်
၂၈	စော မိုးမိုး		✓		ကချင်	ရခိုင်
၂၉	စော မိုးမိုး		✓		ကချင်	ရခိုင်
၃၀	စော မိုးမိုး		✓		ကချင်	ရခိုင်

(၁) အိမ်ထောင်စုကိုယ်စားလှယ်အဖြစ် အမျိုးသား/အမျိုးသမီး အိမ်ထောင်စု တစ်စုကို ကိုယ်စားပြုကုသည့်သူမဟုတ် အမှတ်ဖြစ်ပါ

၈ - ၂၄ ၂၀ - ၂၀၁၆ - စာမျက်နှာ = ၄၃ / ၂၀၁၆ - ၂၀၁၇ - ၂၃

တို့၏အဖွဲ့ချုပ် ဖြစ်ပြီး စီမံကိန်းလုပ်ငန်းများကိုလုပ်ဆောင်

၅

၁) အစိုးရကောင်စီ

၂) မြေပုံရေး (အစိုးရ)

၃) ဆိုရှယ်လစ် (အစိုးရ)

၄) မြေပုံရေး

၅) အစိုးရ / အစိုးရကော်မရှင်

၆) အစိုးရကော်မရှင် / အစိုးရကော်မရှင်အဖွဲ့ချုပ် (ပြည်ထောင်စု)

အစိုးရကော်မရှင်အဖွဲ့ချုပ် " " မြေပုံရေး (၂ : ၂၅) အစိုးရကော်မရှင်အဖွဲ့ချုပ်အဖွဲ့ချုပ်အဖွဲ့ချုပ်
ကိုလုပ်ဆောင်ခဲ့ပါသည်။

အစိုးရ
အစိုးရကော်မရှင်
အစိုးရကော်မရှင်
အစိုးရကော်မရှင်

ကဏ္ဍအလိုက် ဖွံ့ဖြိုးရေး ဦးစားပေး လုပ်ငန်းစဉ်များ



ကဏ္ဍအလိုက် ဖွံ့ဖြိုးရေးဦးစားပေး လုပ်ငန်းစဉ်များ

နောက်ဆက်တွဲ (၄) ခြားနားသောအပိုင်းများအတွက် ဦးစားပေးဖွံ့ဖြိုးရေးလုပ်ငန်းစဉ်များ အနှစ်ချုပ်

မူရင်းသည်အား VPSC တွင်ထားရှိရပါမည်။ အခြားဌာနဆိုင်ရာများနှင့် ညှိနှိုင်းရန်အတွက် မိတ္တူထား TPIC သို့ပို့ရပါမည်။ MIS data အနေဖြင့်သွင်းရန်မလိုအပ်ပါ။

အဆင့်	လုပ်ငန်း	မည်သည့်ဦးစားပေးမလဲ	လ/နှစ်	ကျေးဇူးတင်မှု တာဝန်ခံသူ သို့ အုပ်စု	ပြင်ပမှ မည်သူ ထောက်ပံ့ မလဲ	
အခြေခံအဆောက်အအုံ	၃	လျှော့ငါးလျှော့ဖိစား	<input checked="" type="checkbox"/> မ <input checked="" type="checkbox"/> ကျား	၂၀၁၈	၇၆၀၇	၂၄၅
	၅	ဆိုင်ခေါ် (ကျေးဇော်)	<input checked="" type="checkbox"/> မ <input checked="" type="checkbox"/> ကျား	၂၀၂၀	"	ကျေးဇော်
	၆		<input type="checkbox"/> မ <input type="checkbox"/> ကျား			
			<input type="checkbox"/> မ <input type="checkbox"/> ကျား			
			<input type="checkbox"/> မ <input type="checkbox"/> ကျား			
အသက်မွေးဝမ်းကျောင်း/ပိုက်လိုရေး			<input type="checkbox"/> မ <input type="checkbox"/> ကျား			
			<input type="checkbox"/> မ <input type="checkbox"/> ကျား			
			<input type="checkbox"/> မ <input type="checkbox"/> ကျား			
			<input type="checkbox"/> မ <input type="checkbox"/> ကျား			
			<input type="checkbox"/> မ <input type="checkbox"/> ကျား			
ကျန်းမာရေးနှင့် အာဟာရ			<input type="checkbox"/> မ <input type="checkbox"/> ကျား			
			<input type="checkbox"/> မ <input type="checkbox"/> ကျား			
			<input type="checkbox"/> မ <input type="checkbox"/> ကျား			
			<input type="checkbox"/> မ <input type="checkbox"/> ကျား			
			<input type="checkbox"/> မ <input type="checkbox"/> ကျား			
ပညာရေး	၁	ကလေးကျောင်းဆက်လက်	<input checked="" type="checkbox"/> မ <input checked="" type="checkbox"/> ကျား	၂၀၁၆	၇၆၀၇	၂၄၅
	၄	ရေစာရုံ (ကျေးဇော်)	<input checked="" type="checkbox"/> မ <input checked="" type="checkbox"/> ကျား	၂၀၁၆	"	ကျေးဇော်
	၂	ရေကြိုကျောင်း	<input checked="" type="checkbox"/> မ <input checked="" type="checkbox"/> ကျား	၂၀၁၇	"	၂၄၅
	၆	ဆရာမအရာရှိအောင်	<input checked="" type="checkbox"/> မ <input checked="" type="checkbox"/> ကျား	၂၀၂၁	"	ကျေးဇော်
			<input type="checkbox"/> မ <input type="checkbox"/> ကျား			



VDP အရည်အသွေးထိန်းချုပ်မှု

ထိန်းချုပ်သူ-	ရက်စွဲ-	ရွာ- မြို့နယ်	VDP ရက်စွဲ ကျေးရွာအုပ်စု
---------------	---------	------------------	-----------------------------

VDP စာရွက်စာတမ်းပြီးဆုံးမှုကို စစ်ဆေးပါ။ (OM အရ)

- မျက်နှာဖုံး (အဖုံး)
- မာတိကာ
- ကျေးရွာအခြေခံ (data)
- PSA အကျဉ်းချုပ်နှင့် PRA လုပ်ငန်းစဉ်
- အမျိုးသားအမျိုးသမီး အဖွဲ့များ၏ အခက်အခဲများ
- ကျေးရွာမူှာမှန်းချက် (ဆွေးနွေးချက် ရလဒ်)
- အမျိုးသား၊ အမျိုးသမီးအဖွဲ့များ သဘောတူထားသည့် (၄) နှစ်အတွက် ဦးစားပေး လုပ်ငန်းများ စာရင်း (အခြေခံ အဆောက်အဦး၊ အသက်မွေးမှု၊ ပညာရေး၊ လူမှုရေးထိန်းသိမ်းမှု၊)

နောက်ဆက်တွဲများ

- လူမှုရေးအကဲဖြတ်မှု၊ စာရွက်စာတမ်း၊ ဓါတ်ပုံနှင့် PRA လုပ်ငန်းစဉ်၊ မြေပုံများပါရမည်၊ စည်းစိမ်ပိုင်ဆိုင်မှု အဆင့်၊ Venn ပုံ.....
- ကျေးရွာစီမံကိန်း ရေးဆွဲရေး အစည်းအဝေးမှတ်တမ်း မိတ္တူ
- ကျေးရွာ၏ အချက်အလက် (PC 1 ပုံစံ)
- ကျေးရွာမူှာမှန်းချက်

(၂) လူမှုရေးအကဲဖြတ်မှုအရည်အသွေးနှင့် (VDP စစ်ဆေးပါ)

- VDP တွင် ပါဝင်သော ဦးရေ (အမျိုးသားအမျိုးသမီး)
- လူမှုရေးအကဲဖြတ်မှုအရည်အသွေးနှင့် VDP အတွက် ရက်ပေါင်း
- PRA အသုံးပြုမှုအရည်အတွက်
- ပါဝင်သောဦးရေနှင့် လုပ်ငန်းများ မှတ်တမ်းတင်ခြင်း (အစည်းအဝေးမှတ်တမ်း၊ ဓါတ်ပုံ၊ တိုင်းရင်းသားအနည်းစုနှင့် ထိခိုက်လွယ်သောအဖွဲ့များ၊)
 - အလွန်ကောင်
 - ကောင်း
 - ညံ့
- လုပ်ငန်းများမှတ်တမ်းတင်ခြင်းနှင့် အမျိုးသမီးအဖွဲ့အစည်း၏ ရလဒ်အား ခွဲခြားပေးထားသလား၊
 - ရှိ
 - မရှိ
- စီမံကိန်း အရေအတွက် (အမျိုးသား၊ အမျိုးသမီးရွေးချယ်မှုအရေအတွက်)

PRA နှင့်သက်ဆိုင်သော အခြားစီမံကိန်းအရေအတွက် (အမျိုးသားအမျိုးသမီးရွေးချယ်မှုအရေအတွက်)