

ပြည်ထောင်စုသမ္မတမြန်မာနိုင်ငံတော်အစိုးရ
စိုက်ပျိုးရေး၊ မွေးမြူရေးနှင့် ဆည်မြောင်းဝန်ကြီးဌာန
ကျေးလက်ဒေသဖွံ့ဖြိုးတိုးတက်ရေးဦးစီးဌာန

ကျွန်းစုမြို့နယ်



လူထုပဟိုပြုစီမံကိန်း
National Community Driven Development Project
(NCDDP)



ကျေးရွာဖွံ့ဖြိုးရေး အစီအစဉ်
Village Development Plan (VDP)

ကလိန်ဘဲကျေးရွာ၊ ရေကန်တောင်ကျေးရွာအုပ်စု

မာတိကာ

စဉ်	အကြောင်းအရာ	စာမျက်နှာ
၁	ကျွန်းစုမြို့နယ်မြေပုံ	၁
၂	ကျေးရွာအုပ်စုမြေပုံ	၂
၃	ကျေးရွာအုပ်စုတွင် ပါဝင်သောကျေးရွာများစာရင်း	၃
၄	လူထုပူးပေါင်းပါဝင်သော ဆန်းစစ်ခြင်းနှင့် အကဲဖြတ်ခြင်း လုပ်ငန်းစဉ်	၃
၅	ကျေးရွာသမိုင်းကြောင်း	၄
၆	ကျေးရွာသမိုင်းကြောင်းအပေါ်သုံးသပ်ချက်	၄
၇	လူမှုနှင့် အရင်းအမြစ်ပြုမြေပုံ	၅
၈	လူမှုနှင့် အရင်းအမြစ်ပြုမြေပုံအပေါ်သုံးသပ်ချက်	၅
၉	ရာသီခွင်ပြုပြင်ကွဲဒီဇိုင်း	၆
၁၀	ရာသီခွင်ပြုပြင်ကွဲဒီဇိုင်းအပေါ်သုံးသပ်ချက်	၇
၁၁	အဖွဲ့အစည်းချိတ်ဆက်ပြုမြေပုံ	၈
၁၂	အဖွဲ့အစည်းချိတ်ဆက်ပြုမြေပုံအပေါ်သုံးသပ်ချက်	၈
၁၃	ပြဿနာသစ်ပင်များ	၉
၁၄	ပြဿနာသစ်ပင်များအပေါ်သုံးသပ်ချက်	၁၂
၁၅	ပင့်ကူအိမ်မြေပုံ	၁၃
၁၆	ပင့်ကူအိမ်မြေပုံအပေါ်သုံးသပ်ချက်	၁၃
၁၇	ထိခိုက်လွယ်အုပ်စုကိုသုံးသပ်ခြင်းဇယား	၁၄
၁၈	ထိခိုက်လွယ်အုပ်စုကိုသုံးသပ်ခြင်းဇယား အပေါ်သုံးသပ်ချက်	၁၅
၁၉	အသက်မွေးဝမ်းကြောင်းပြဇယား	၁၆
၂၀	အသက်မွေးဝမ်းကြောင်းပြဇယားအပေါ်သုံးသပ်ချက်	၁၆
၂၁	မှတ်တမ်းခါတ်ပုံများ	၁၈
၂၂	ကော်မတီဝင်များစာရင်း	၂၀
၂၃	ကျေးရွာအခြေခံအချက်အလက်များ (ပုံစံ - စ - ၁)	၂၁
၂၄	စီမံကိန်းစက်ဝန်းအချိန်ဇယား (ပုံစံ စ-၂)	၂၄
၂၅	ကျေးရွာဖွံ့ဖြိုးရေး ဦးစားပေး အစီအစဉ် (ပုံစံ စ-၃)	၂၅
၂၆	ကျေးရွာအုပ်စုစီမံကိန်းလုပ်ငန်းခွဲရွေးချယ်ခြင်း (ပုံစံ စ-၄)	၂၈
၂၇	အစည်းအဝေးတက်ရောက်သူများစာရင်း	၃၃
၂၈	အစည်းအဝေးမှတ်တမ်းများ	၃၉
၂၉	ကဏ္ဍအလိုက် ဖွံ့ဖြိုးရေး ဦးစားပေးလုပ်ငန်းများ	၄၂
၃၀	VDP အရည်အသွေးထိန်းချုပ်မှု	၄၃

ကျွန်းစုမြို့နယ်အခြေပြမြေပုံ

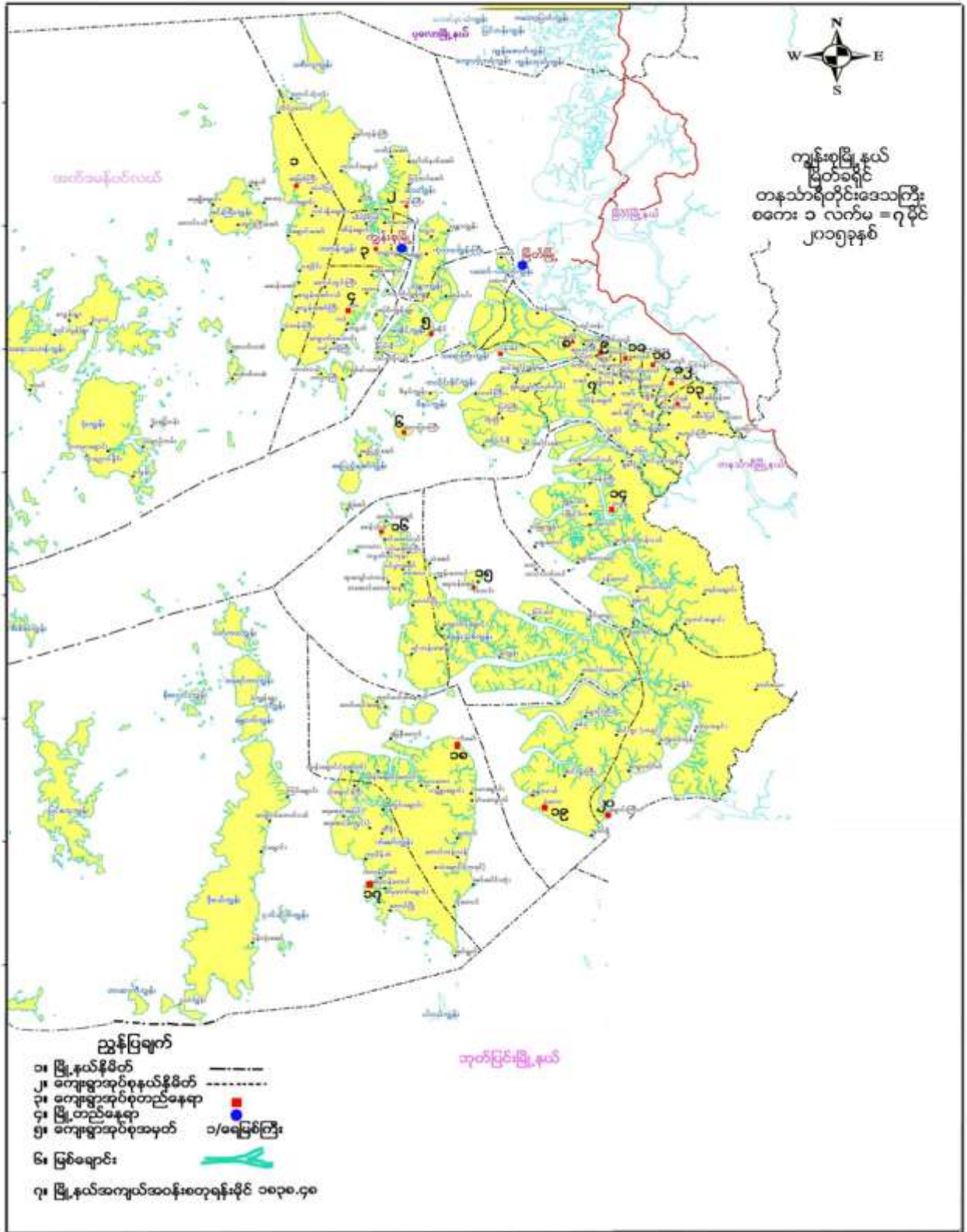

ကျေးရွာအုပ်စုမြေပုံ

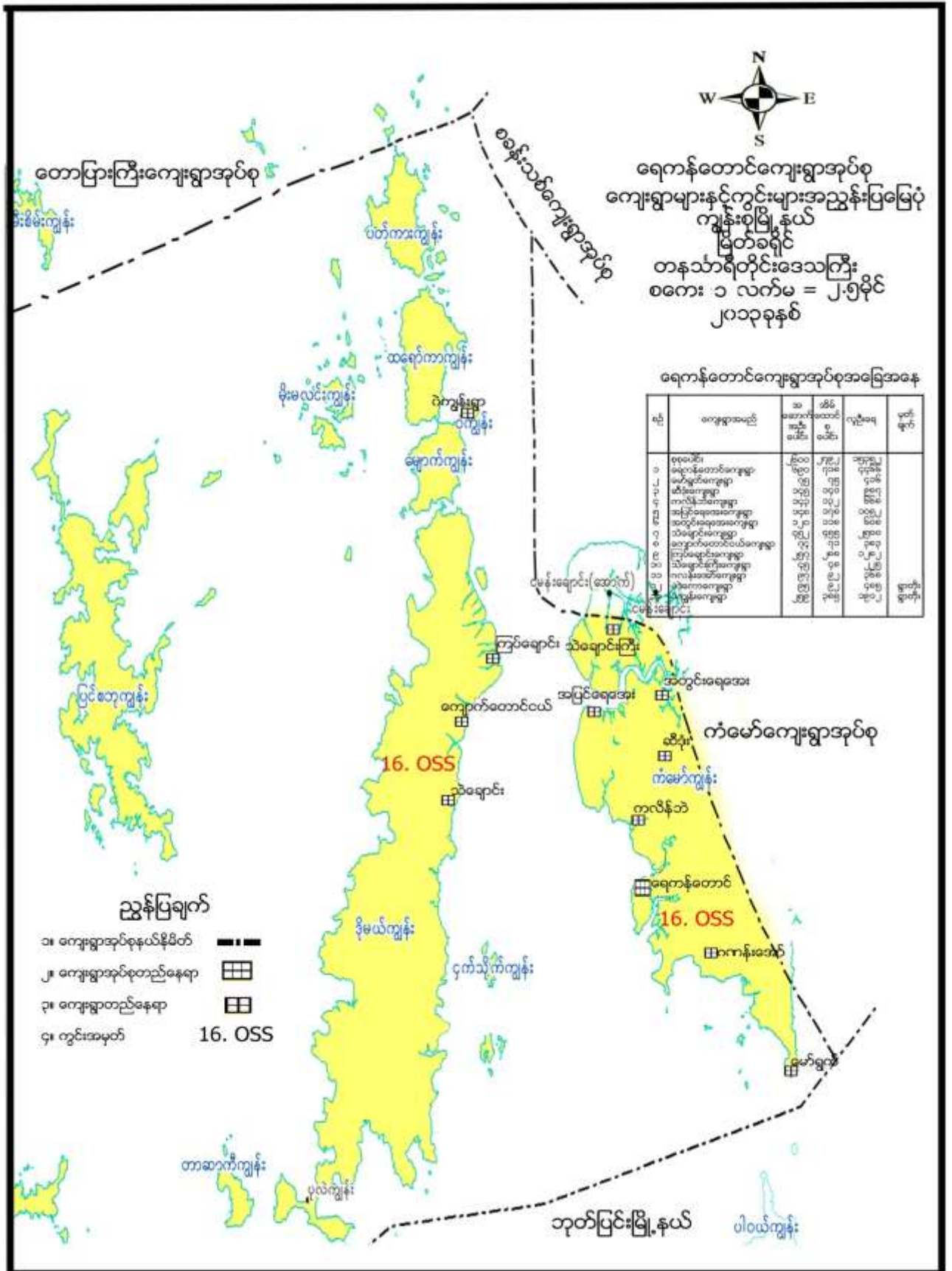

ကျေးရွာအုပ်စုအတွင်းပါဝင်သော ကျေးရွာများ

- ၁ - ရေကန်တောင်ကျေးရွာ
- ၂ - ကလိန်ဘဲကျေးရွာ
- ၃ - ပဒဲကောကျေးရွာ
- ၄ - ဆီဒုံးကျေးရွာ
- ၅ - ရေတွင်းချောင်းကျေးရွာ
- ၆ - ကလန်းအော်ကျေးရွာ
- ၇ - မော်ယော့ကျေးရွာ
- ၈ - ကလောတောကျေးရွာ
- ၉ - ရေအေးကျေးရွာ
- ၁၀ - သဲချောင်ကြီးကျေးရွာ
- ၁၁ - ဝဲကျွန်းကျေးရွာ
- ၁၂ - မိုးမလင်းကျွန်းကျေးရွာ
- ၁၃ - ကြပ်ချောင်းကျေးရွာ
- ၁၄ - ကျောက်တောင်ငယ်ကျေးရွာ
- ၁၅ - သဲချောင်းကျေးရွာ

လူထုပူးပေါင်းပါဝင်သော လူမှုဆန်းစစ်ခြင်းနှင့် အကဲဖြတ်ခြင်း လုပ်ငန်းစဉ် (PSA/PRA) အကျဉ်းချုပ်

စဉ်	အသုံးပြုခဲ့သော PRA Tool များ
၁	ကျေးရွာသမိုင်းကြောင်း
၂	လူမှုနှင့်အရင်းအမြစ်ပြမြေပုံ
၃	ရာသီခွင်ပြ ပြက္ခဒိန်
၄	အဖွဲ့အစည်းချိတ်ဆက်မှုပြမြေပုံ
၅	ပြဿနာသစ်ပင် (၁)
၆	ပြဿနာသစ်ပင် (၂)
၇	ပြဿနာသစ်ပင် (၂)
၈	ပင့်ကူအိမ်မြေပုံ
၉	ထိခိုက်လွယ်အုပ်စုကိုသုံးသပ်ခြင်းဇယား
၁၀	အသက်မွေးဝမ်းကြောင်းပြမြေပုံ

ကျေးရွာသမိုင်းကြောင်း

ခုနှစ်	အကြောင်းအရာ	အကျဉ်းချုပ်	အကျဉ်းစာရင်း	ထောက်ခံအဖွဲ့အစည်း
၁၇၇၀	ပုဂံမောက်ရွာ ရွာ၊ ဆောင်ရွက်၊ စတင်	ရွာစတင် /	၄၉၈၇ / ၂၅	
၁၇၇၀	ပုဂံမောက်ရွာ ရွာက မပျက်သေးအောင် တရားသူဌေးကျွေး / ကျေးရွာအား စောင့်ရှောက် ဆောင်ရွက်ပေးရန် အတွက် ကလေးကျောင်းတစ်ကျောင်းကို တည်ထောင်ပေးခဲ့သည်။	ရွာစတင်ထူထောင်	၁၈၀၅ (၁၇၀)	
၁၇၈၅	ပုဂံမောက်ရွာ ရွာ အောက်ခြေ ကျောင်းတိုက် တည်ဆောက်ပေးခြင်း	သာသနာထွန်းကား	၁၈၁၅ (၆၀)	ကိုယ်စားလှယ်
၁၇၇၆	ပုဂံမောက်ရွာ စာသင်ကျောင်း တည်ဆောက် (သစ်သားဖြင့်)	ပညာရေးထွန်းကားလာ	ကျောင်းသား/သူ ဦးရေ (၇၇)	ကိုယ်စားလှယ်
၂၀၀၁	ပုဂံမောက်ရွာ ကျေးရွာ အုပ်ချုပ်ရေး ကော်မတီ တည်ဆောက်	ကျေးရွာ / မြို့နယ်အဖွဲ့	၁၈၂၅ (၁၂၀)	ကိုယ်စားလှယ်
၂၀၁၃	ပုဂံမောက်ရွာ အိမ်ထောင်ရေး အဖွဲ့ တည်ဆောက်	ရွာသား ရေး ကောင်းစေ	၁၈၃၅ (၁၇၀)	မြန်မာနိုင်ငံ အစိုးရ အဖွဲ့
၂၀၁၃-၁၄	ပုဂံမောက်ရွာ စာသင်ကျောင်း ကိုဖြင့်	ပညာရေး ပိုမိုထွန်းကားလာ	ကျောင်းသား/သူ ဦးရေ (၁၆၀)	ကျေးရွာအဖွဲ့
၂၀၁၅	ပုဂံမောက်ရွာ အိမ်ထောင်ရေး အဖွဲ့ တည်ဆောက်	ရွာသားရေး စာသင်စေရန်	၁၈၅၅ (၁၅၅)	ကျေးရွာအဖွဲ့

ကျေးရွာသမိုင်းကြောင်းအပေါ်သုံးသပ်ချက်

- နေ့စွဲ - ၂၂.၁.၁၆
- စတင်ချိန် - ညနေ(၅:၀၀)
- ပြီးဆုံးချိန် - ည(၆:၃၀)
- ဦးဆောင်ဆွေးနွေးသူ - ဦးအိုမြင့်
- ပါဝင်ဆွေးနွေးသူ - ကျား(၁၀)ဦး

တနင်္သာရီတိုင်းဒေသကြီး၊ ကျွန်းစုမြို့နယ်၊ ရေကန်တောင်ကျေးရွာအုပ်စု၊ ကလိန်ဘဲကျေးရွာ ဦးအုန်းမောင် အိမ်တွင် (၂၂.၁.၂၀၁၆)ရက်နေ့၊ ညနေ(၅:၀၀)နာရီအချိန်တွင် ကျေးရွာသမိုင်းကြောင်းကိုစတင်ဆွေးနွေးခဲ့ပါသည်။ မြန်မာသက္ကရာဇ်(၁၉၁၀)ခုနှစ်က ရွှေဒဂုန်းတောင်ရွာဟုအမည်တွင်ခဲ့ပြီး အိမ်ခြေ(၅)အိမ်ဖြင့် အလုပ်စခန်းနေရာအဖြစ် စတင် ထူထောင်ခဲ့ပါသည်။ (၁၉၂၀)တွင် တရုတ်သူဌေးများမှ အလုပ်သမားများအား ကလိန်ကျတာဘွဲ့ဟုပြောရာမှ ကလိန်ဘဲဟုအမည်တွင်ခဲ့ပါသည်။ (၁၉၃၉)ခုနှစ်တွင် ကျေးရွာ၌ဘုန်းကြီးကျောင်းအား သစ်သားကျောင်းဆောင်အဖြစ် ကိုယ်ထူကိုယ်ထစနစ်ဖြင့် တည်ဆောက်ခဲ့၍ ဘုန်းတော်ကြီးပညာသင်ကြားရေးစနစ်ဖြင့် သင်ကြားပေးပြီး သာသနာ တော်လည်း ထွန်းကားလာခဲ့ပါသည်။ (၁၉၇၅)ခုနှစ်တွင် စာသင်ကျောင်း(သစ်သားကျောင်း)အား ကျေးရွာလူထုကိုယ်ထူ ကိုယ်ထစနစ်ဖြင့် စတင်တည်ဆောက်ခဲ့၍ ကျောင်းသားဦးရေ(၇၇)ဦးဖြင့် ပညာသင်ကြားခဲ့ပါသည်။ သို့ရာတွင်တဖြည်း

ဖြည်း ကွန်ကရစ်ကျောင်းအဖြစ်သို့ ပြောင်းလဲခဲ့သဖြင့် ကလေးများပညာရေးလည်းတိုးတက်ကောင်းမွန်လာခဲ့ပါသည်။ ခရစ်သက္ကရာဇ်(၂၀၀၁)ခုနှစ်တွင် ရွာသူရွာသားများနှင့် ကျေးရွာပါတီတစ်ခု၏အဖွဲ့များမှ ကိုယ်ထူကိုယ်ထစနစ်ဖြင့် ကျေးရွာအုပ်ချုပ်ရေးရုံးကို စတင်တည်ဆောက်ခဲ့ပါသည်။ ထိုအချိန်၌ ကျေးရွာ၏အိမ်ခြေမှာ(၁၂၀)ခန့်ရှိနေသဖြင့် ရပ်ရွာအေးချမ်းသာယာရေးနှင့် ဖွံ့ဖြိုးရေး၊ သတင်းအချက်အလက်ရရှိရေး၊ ဆက်သွယ်ရေးကောင်းမွန်စေရေးအတွက် ရည်ရွယ်၍ တည်ဆောက်ခဲ့ခြင်းဖြစ်ပါသည်။ (၂၀၁၃)ခုနှစ်၌ အိမ်ခြေ(၁၃၀)ခန့်ရှိနေပြီဖြစ်သောကလိန်ဘဲကျေးရွာတွင် ရေဆိပ်တံတားအား ကိုယ်ထူကိုယ်ထစနစ်ဖြင့် တည်ဆောက်ခဲ့ပါသည်။ (၂၀၁၃-၂၀၁၄)ခုနှစ်တွင် ကမ္ဘာ့ဘဏ်မှထောက်ပံ့ငွေဖြင့် ရွာလူထုများမှ ကျေးရွာစာသင်ကျောင်းအား ပြန်လည်ပြုပြင်မွမ်းမံခဲ့ပါသည်။ ကျောင်းသားဦးရေမှာ (၁၆၁)ဦးခန့်ရှိလာပြီး ပညာရေးစနစ်လည်းပိုမိုကောင်းမွန်လာခဲ့ပါသည်။ (၂၀၁၄-၂၀၁၅)ခုနှစ်တွင် စာသင်ကျောင်းအား ကမ္ဘာ့ဘဏ်မှထောက်ပံ့ငွေဖြင့် တိုးချဲ့တည်ဆောက်ခဲ့ပါသည်။

လူမှုနှင့် အရင်းအမြစ်ပြုပြင်မှု



လူမှုနှင့်အရင်းအမြစ်ပြုပြင်မှုအပေါ်သုံးသပ်ချက်

နေ့စွဲ ၂၂.၁.၁၆
 စတင်ချိန် ညနေ(၃း၀၀)
 ပြီးဆုံးချိန် ည(၅း၃၀)

တနင်္သာရီတိုင်းဒေသကြီး၊ ကျွန်းစုမြို့နယ်၊ ရေကန်တောင်ကျေးရွာအုပ်စု၊ ကလိန်ဘဲကျေးရွာသည် ကျွန်းစုမြို့နယ်၏ အရှေ့တောင်ဘက်တွင် တည်ရှိပါသည်။ ပင်လယ်ရေမျက်နှာပြင်နှင့်ကျွန်းစွယ်များ၊ တောင်တန်းများဖြင့် ဝန်းရံလျက်ရှိပါသည်။ ကလိန်ကျေးရွာတွင် ဥယျာဉ်ခြံလုပ်ငန်း၊ ရေလုပ်ငန်း၊ ဈေးဆိုင်၊ ကုန်စည်ကူးသန်းရောင်းဝယ်ခြင်းလုပ်ငန်း၊ ဆိုင်ကယ်(Taxi)ပြေးဆွဲရေးလုပ်ငန်း စသဖြင့်လုပ်ကိုင်နေထိုင်ကြပါသည်။ ကိုယ်ပိုင်လုပ်ငန်းမရှိသော မိသားစု

များမှာကြိုရာကျပန်းအလုပ်ကို လုပ်ကိုင်ကြပါသည်။ ရွာ၏ချောင်းနံဘေးတွင် သဘာဝသစ်တောများဖြင့် စိမ်းလန်းစိုပြေ သာယာလှပပါနေသည်။

ကျေးရွာတွင် အိမ်ခြေစုစုပေါင်း(၁၁၁)အိမ်ရှိပြီး အိမ်ထောင်စု(၁၅၈)စုနှင့် လူဦးရေမှာ အမျိုးသား(၄၀၁)ဦးနှင့် အမျိုးသမီး(၃၉၇)ဦး၊ စုစုပေါင်း(၇၉၈)ဦးဖြင့် နေထိုင်ကြပါသည်။ ရွာသူ/ရွာသားအများစုမှာ ဗုဒ္ဓဘာသာဝင် များဖြစ်ကြပါ သည်။ ကလိန်ကျေးရွာတွင် ဆက်သွယ်ထားသော လမ်းများမှာ မြေသားလမ်း၊ ကျောက်ခင်းလမ်းများဖြစ်ပြီး မြေပြင် အနေ အထားမှာ နိမ့်ပါးသောကြောင့် မိုးရာသီနှင့်ရေကြီးသောလများတွင် ရွာတွင်းလမ်းများ၌ ရေလွှမ်းမိုးခြင်းဒုက္ခကို မကြာ ခဏခံစားနေရပါသည်။

ပညာရေးစနစ်အနေဖြင့် ကျေးရွာတွင် မူလတန်းကျောင်းရှိပြီး သင်ကြားပြသပေးမှု ကောင်းခြင်းကြောင့် ကလေး များ၏ ပညာရေးမှာကောင်းမွန်လှပါသည်။ မူလတန်းကျောင်းဖြစ်သောကြောင့် အလယ်တန်း၊ အထက်တန်း စသည် တို့ကို မြိတ်မြို့နယ်သို့ ဆက်လက်သင်ကြားကြရပါသည်။ ကျန်းမားရေးအနေဖြင့် ကျေးရွာတွင် ကျေးလက်ဆေးပေးခန်း မရှိသောကြောင့် အရေးပေါ်အခြေအနေများတွင် နီးစပ်ရာကျေးရွာများ(သို့မဟုတ်) မြိတ်မြို့သို့ ပို့ဆောင်ကြရပါသည်။

ကလိန်ဘဲကျေးရွာ၏ လူမှုအရင်းအမြစ်ပြုမြေပုံအားလေ့လာခြင်းအားဖြင့် ကျေးရွာသူ/သားများ၏ အလုပ်အကိုင် များအား စုံလင်စွာသိရခြင်း၊ ရာသီဥတုဒဏ်ခံရမှုများခြင်း၊ ပညာရေးတွင် မူလတန်းကျောင်းမှ အလယ်တန်း၊ အထက် တန်းသို့ အဆင့်မြှင့်တင်ပေးရန်လိုအပ်နေခြင်း၊ ကျေးလက်ကျန်းမာရေးဆေးပေးခန်းများ လိုအပ်နေခြင်း စသည်တို့ကို ပြည့်စုံစွာသိရှိရပါသည်။

ဦးဆောင်ဆွေးနွေးသူဦးအုန်းမောင်

ပါဝင်ဆွေးနွေးသူကျား(၁၂)ဦး၊မ(၂)ဦး

ရာသီခွင်ပြ ပြက္ခဒိန်

ရက်စွဲ - 22.1.16	ကလိန်ဘဲကျေးရွာ (ရာသီခွင်ပြပြက္ခဒိန်)										ပါဝင်ဆွေးနွေးသူ ကျား - 12 / မ - 2 ဦးဆောင် - ဦးအုန်းမောင်	
အချား အကြောင်းအရာ	ဇန်နဝါရီ	ဖေဖော်ဝါရီ	မတ်	ဧပြီ	မေ	ဇွန်	ဇူလိုင်	ဇူလိုင်	စက်တင်ဘာ	အောက်တိုဘာ	နိုဝင်ဘာ	ဒီဇင်ဘာ
ရာသီဥတု												
ပွဲတော်အား	သင်္ကြန်	ပညာရေးကျ နေ့ ၂-၆		ပိတောက်ဆွတ် လောင်းပွဲ				သီတင်းကျွတ် မီးထွန်းပွဲ	စတင်ကပွဲ			
အထွတ်အကိုင်												
ရောဂါ	ဗူး	ဗူး	ဗူး	ဗူး	ဗူး	ဗူး	ဗူး	ဗူး	ဗူး	ဗူး	ဗူး	ဗူး
ငွေ	၂ ငွေ	၃ ငွေ	၃ ငွေ	၃ ငွေ	၃ ငွေ	၃ ငွေ	၃ ငွေ	၃ ငွေ	၃ ငွေ	၃ ငွေ	၃ ငွေ	၃ ငွေ
ထွက်ငွေ	ဗူး	၃ ငွေ	၃ ငွေ	ဗူး	၃ ငွေ	၃ ငွေ	ဗူး	ဗူး	၃ ငွေ	၃ ငွေ	၃ ငွေ	၃ ငွေ
ဓာတ်မြ												
အလုပ်ရက်	၅	၆	၆	၅	၅	၅	၅	၅	၆	၆	၆	၆



ရာသီခွင်ပြ ပြက္ခဒိန် အပေါ်သုံးသပ်ချက်

- နေ့စွဲ - ၂၂.၁.၁၆
- စတင်ချိန် - နံနက်(၅း၀၀)
- ပြီးဆုံးချိန် - မွန်းတည့်(၆း၃၀)

တနင်္သာရီတိုင်းဒေသကြီး၊ ကျွန်းစုမြို့နယ်၊ ရေကန်တောင်ကျေးရွာအုပ်စု၊ ကလိန်ဘဲကျေးရွာ၏ရာသီခွင် ပြဇယား ဒေါ်ခင်အေးမြင့် အိမ်တွင် (၂၂.၁.၂၀၁၆)ရက်နေ့၊ နံနက်(၉း၀၀)နာရီအချိန်တွင် စတင်ဆွေးနွေးခဲ့ပါသည်။ ရာသီ ဥတုအခြေအနေ၊ ပွဲလမ်းသဘင်၊ အလုပ်အကိုင်အခွင့်အလမ်း၊ ရောဂါအခြေအနေ၊ ဝင်ငွေ၊ ထွက်ငွေ၊ ရေရရှိမှုနှင့် အားလပ်ရက်တို့အား အဓိကထားဆွေးနွေးခဲ့ပါသည်။ ကလိန်ဘဲကျေးရွာတွင် ကဆုန်လမှ သီတင်းကျွတ်လအထိ မိုးရွာ သွန်းလေ့ရှိပြီး တန်ဆောင်မုန်းလမှ တန်ခူးလအထိ နေသာလေ့ရှိပါသည်။ ရာသီအလိုက် ပွဲလမ်းသဘင်များလည်း ကျင်းပလေ့ရှိပါသည်။ အလုပ်အကိုင်အခွင့်အလမ်းအနေဖြင့် ရေလုပ်ငန်းအား အများစုလုပ်ကိုင်ကြပြီး ရာသီပေါ်ကြိုရာ ကျပန်း အလုပ်အမျိုးအမျိုးကိုလည်း လုပ်ကိုင်ကြပါသည်။ ကျန်းမာရေးအနေဖြင့် ရာသီဥတုကိုလိုက်၍ရောဂါများ ဖြစ်ပွား တတ်ပါသည်။ ဝင်ငွေ၊ ထွက်ငွေအနေဖြင့် တစ်နှစ်ပတ်လုံးဝင်ငွေနည်းပြီး ထွက်ငွေများပါသည်။ ရေရရှိမှုအနေဖြင့် ဝါဆို လမှတပို့တွဲလအထိသာ သောက်သုံးရေလုံလောက်စွာသုံးစွဲနိုင်၍ တပေါင်းလမှနယုန်လအထိ ရေရှားပါလှပါသည်။ ရာသီအလိုက်အားလပ်ရက်များမှာ ကဆုန်လ၊ နယုန်လ၊ နတ်တော်လ၊ ပြာသိုလ၊ တပို့တွဲလနှင့် တပေါင်းလများတွင် အားလပ်ရက်များရှိကြပြီး ကျန်ရှိသောလများတွင် မအားလပ်ကြပါ။

ကလိန်ဘဲကျေးရွာ၏ ရာသီခွင်ပြဇယားအားလေ့လာခြင်းအားဖြင့် ကျေးရွာတွင် အလုပ်အကိုင်အခွင့်အလမ်းများ နည်းပါးခြင်း၊ စီးပွားရေးမပြေလည်ခြင်း၊ ငွေအရင်းအနှီးနည်းပါးခြင်း၊ ကျပန်းအလုပ်သမားများပြားခြင်း၊ ရာသီပေါ်ရောဂါ များဖြစ်ပွားချိန်တွင် ကျေးလက်ဆေးပေးခန်းမှရှိသောကြောင့် ဆင်းရဲသားလူတန်းစားများအတွက် ကျန်းမာရေးတွင် ဆိုးဝါးစွာထိခိုက်နိုင်ပြီး အသက်အန္တရာယ်စိုးရိမ်ရသည်အထိဖြစ်နိုင်ခြင်း စသည်တို့ကိုတွေ့ရှိရပါသည်။

- ဦးဆောင်ဆွေးနွေးသူ - ဦးတင်အုန်းကြည်
- ပါဝင်ဆွေးနွေးသူ - ကျား(၁၀)ဦး၊ မ(၅)ဦး

အဖွဲ့အစည်းချိတ်ဆက်မှုပြမြေပုံ

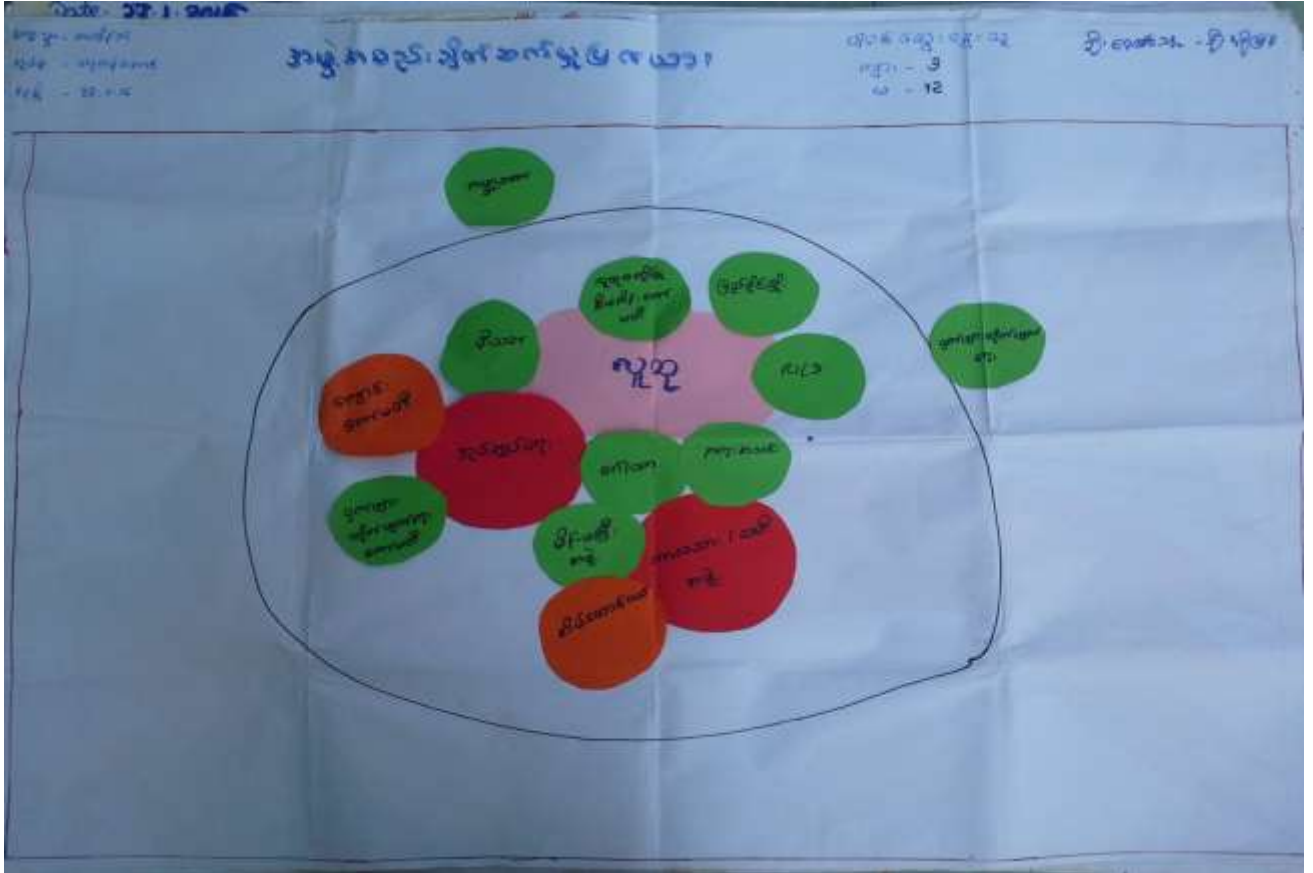

အဖွဲ့အစည်းချိတ်ဆက်မှု ပြမြေပုံအပေါ် သုံးသပ်ချက်

- နေ့စွဲ - ၂၂.၁.၁၆
- စတင်ချိန် - နေ့လည်(၁၀း၃၀)
- ပြီးဆုံးချိန် - နေ့လည်(၁း၃၀)

တနင်္သာရီတိုင်းဒေသကြီး၊ ကျွန်းစုမြို့နယ်၊ ရေကန်တောင်ကျေးရွာအုပ်စု၊ ကလိန်ဘဲကျေးရွာတွင် အဖွဲ့အစည်းချိတ်ဆက်မှုပြဇယားအား ဦးအိုမြင့်အိမ်တွင် (၂၂.၁.၂၀၁၆)ရက်နေ့၊ နေ့လည်(၁၀း၃၀)နာရီအချိန်၌ စတင်ဆွေးနွေးခဲ့ပါသည်။ ကျေးရွာတွင်ရှိသော အဖွဲ့အစည်းများ၏ ချိတ်ဆက်လုပ်ဆောင်မှုနှင့် ကျေးရွာပြင်ပရှိ အဖွဲ့အစည်းများ၏ ချိတ်ဆက်လုပ်ဆောင်မှုများကို သိသာစေရန် အဓိကထားဆွေးနွေးခဲ့ပါသည်။ ကျေးရွာအတွင်းတွင် ဖွဲ့စည်းထားသော အဖွဲ့အစည်းများမှာ လူထုအားအခြေပြုစေရန် အုပ်ချုပ်ရေး၊ ဂေါ်ကပအဖွဲ့၊ မီးသတ်အဖွဲ့၊ နာရေးကူညီမှုအဖွဲ့၊ ကာလသား/သမီးအဖွဲ့၊ မိန်းမကြီးအဖွဲ့၊ အိမ်ထောင်ငယ်အဖွဲ့၊ ကျောင်းကော်မတီအဖွဲ့၊ ပြည်ခိုင်ဖြိုး၊ NLD၊ လူထုဗဟိုပြုစီမံကိန်း

ကော်မတီအဖွဲ့၊ ငှက်ဖျားတိုက်ဖျက်ရေးအဖွဲ့ စသည်ဖြင့်ဖွဲ့စည်းထားပါသည်။ ကျေးရွာပြင်ပရှိအဖွဲ့အစည်းများမှာ ကမ္ဘာ့ဘဏ်အဖွဲ့၊ ငှက်ဖျားတိုက်ဖျက်ရေးအဖွဲ့နှင့် အထွေထွေအုပ်ချုပ်ရေးဦးစီးဌာနတို့ဖြင့် ချိတ်ဆက်လုပ်ဆောင်ပါသည်။

ကလိန်ဘဲကျေးရွာ၏ အဖွဲ့အစည်းချိတ်ဆက်မှုပြဇယားအား လေ့လာသုံးသပ်ခြင်းဖြင့် ကျေးရွာအတွင်းတွင် ပါတီအယူအဆဟူ၍မရှိဘဲ မိမိကျေးရွာဖွံ့ဖြိုးရေးကိုသာအဓိကထား၍ လူထုအားလုံးပူးပေါင်းပါဝင်ကာ အဖွဲ့အစည်းများ အားလုံးနှင့်လည်း ချိတ်ဆက်လုပ်ကိုင်လျက်ရှိနေကြောင်းတွေ့ရပါသည်။

ဦးဆောင်ဆွေးနွေးသူ - ဦးအိုမြင့်

ပါဝင်ဆွေးနွေးသူ - ကျား(၃)ဦး၊ မ(၁၂)ဦး

ပြဿနာသစ်ပင်များ



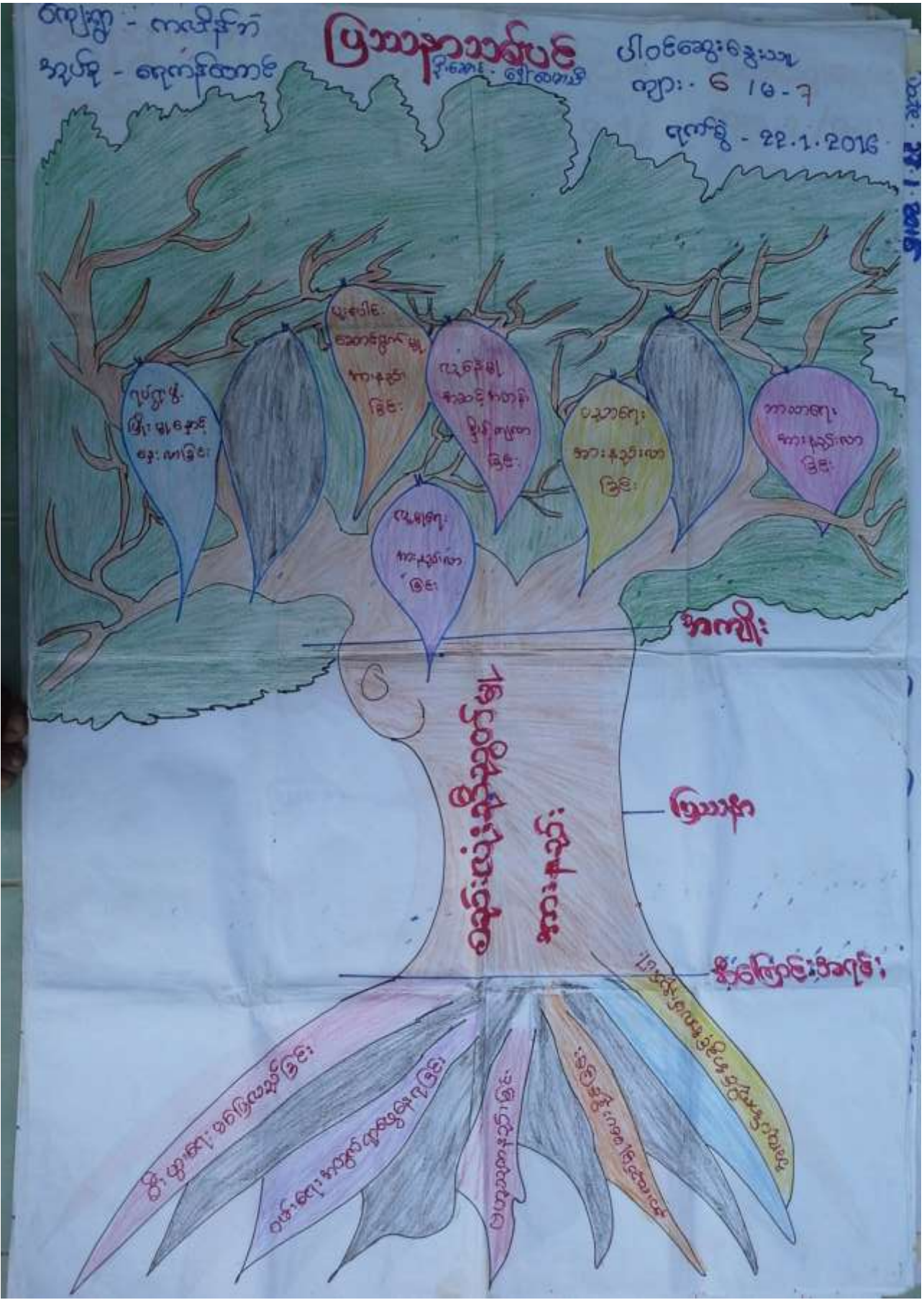

ကျေးဇူး - ကလိန်ကံ ပြဿနာသစ်ပင်
 ဆုပို့မှု - ရေကန်တောင် ရက်စွဲ - 22.1.2016

ပါဝင်ဆွေးနွေးမှု
 ကျား: 2 / မ: 11

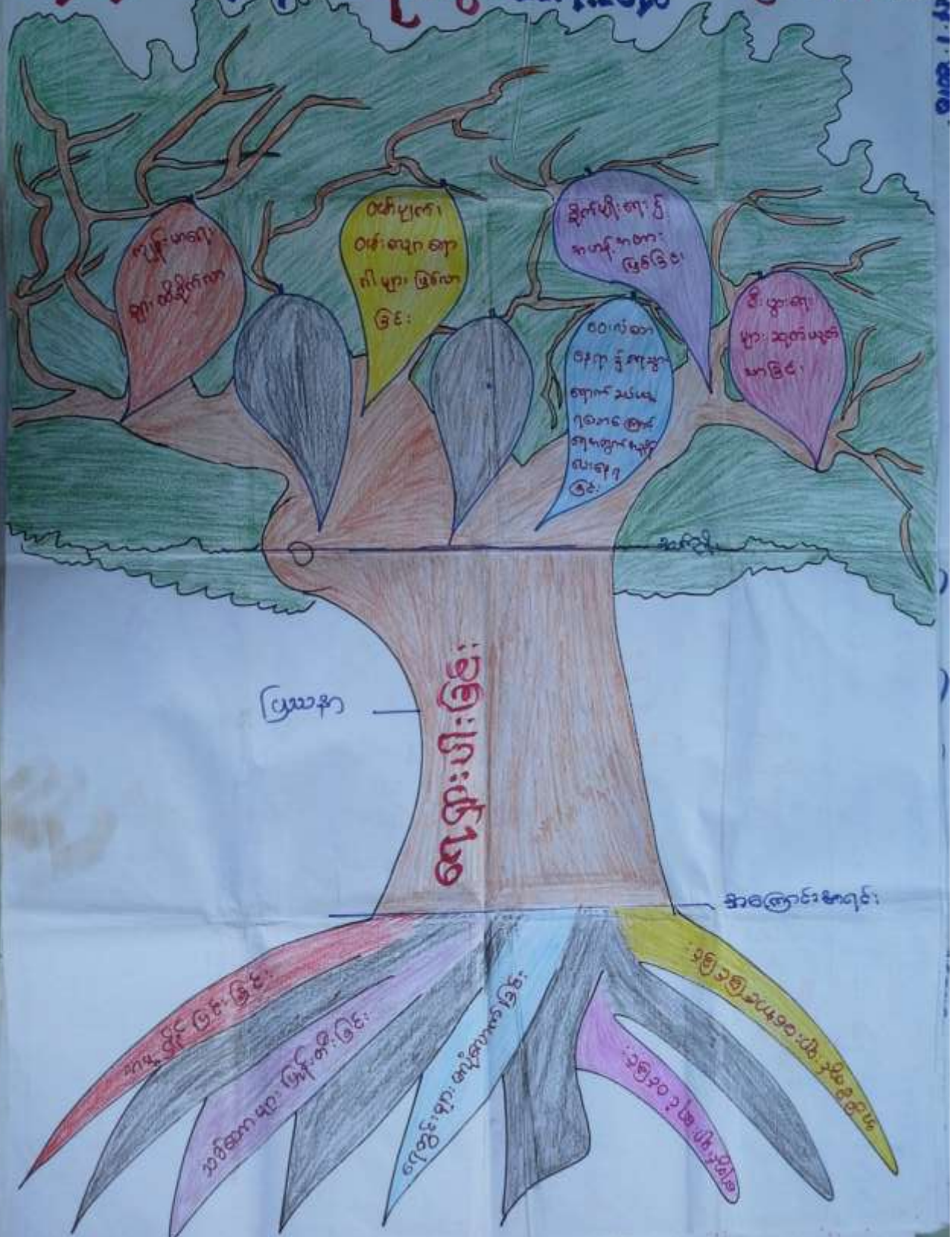



ပြဿနာသစ်ပင်များအပေါ်သုံးသပ်ချက်

- နေ့စွဲ - ၂၂.၁.၁၆
- စတင်ချိန် - မွန်းတည့်(၁၂:၃၀)
- ပြီးဆုံးချိန် - မွန်းတည့်(၁:၃၀)

တနင်္သာရီတိုင်းဒေသကြီး၊ ကျွန်းစုမြို့နယ်၊ ရေကန်တောင်ကျေးရွာအုပ်စု၊ ကလိန်ဘဲကျေးရွာတွင် အဖွဲ့အစည်း ချိတ်ဆက်မှုပြဇယားအား (၂၂.၁.၂၀၁၆)ရက်နေ့၊ မွန်းတည့်(၁၂:၃၀)နာရီအချိန်၌ စတင်ဆွေးနွေးခဲ့ပါသည်။ ကလိန်ဘဲ ကျေးရွာ၏ ပြဿနာသစ်ပင်အား ကျေးရွာအတွင်း အရှေ့ပိုင်း၊ အလယ်ပိုင်းနှင့် အနောက်ပိုင်းဟူ၍ အပိုင်း(၃)ပိုင်းဖြင့် သွားရောက်ဆွေးနွေးခဲ့ပါသည်။ ထိုသို့ဆွေးနွေးရာတွင် ပြဿနာသစ်ပင် (၃)ပင်ထွက်ရှိခဲ့ပါသည်။ ၎င်းတို့မှာ (၁)စီးပွား ရေးကြပ်တည်းခြင်း၊ (၂)ရေရှားပါးခြင်းနှင့် (၃)စည်းလုံးညီညွတ်မှုအားနည်းခြင်းတို့ဖြစ်ပါသည်။ ကျေးရွာအတွင်း ဆွေးနွေး ခဲ့သောပြဿနာသစ်ပင်များမှာ ထွက်ရှိခဲ့သောအချက်များမှာ စီးပွားရေးမပြေလည်မှုကြောင့် ဝမ်းစာရေးခက်ခဲလာခြင်း၊ ပညာရေးနိမ့်ကျလာခြင်း၊ ဗဟုသုတအားနည်းခြင်း၊ လူမှုရေးအားနည်းခြင်း၊ ရပ်ရွာဖွံ့ဖြိုးမှုနှောင့်နှေးခြင်း စသည်ဖြင့် တွေ့ရှိရပြီး ရေရှားပါးခြင်းကြောင့် ကျန်းမာရေးထိခိုက်လာပြီး စီးပွားရေးဆုတ်ယုတ်လာခြင်း၊ စိုက်ပျိုးရေး၌အဟန့်အတား ဖြစ်ခြင်း စသဖြင့်တွေ့ရှိရပါသည်။ စည်းလုံးမှုအားနည်းခြင်းကြောင့် လူနေမှုအဆင့်အတန်းနိမ့်ပါးလာခြင်း၊ ဘာသာရေး အားနည်းလာခြင်း၊ ရပ်ရွာဖွံ့ဖြိုးရေးအားနည်းလာခြင်း၊ ပညာရေးအားနည်းလာခြင်း စသည်တို့ကိုတွေ့ရှိရပါသည်။

အချုပ်အားဖြင့်ဆိုသော် ကလိန်ဘဲကျေးရွာ၏ ပြဿနာသစ်ပင်အပေါ်သုံးသပ်ခြင်းအားဖြင့် စီးပွားရေးမပြေလည် မှုကြောင့် စားဝတ်နေရေးခက်ခဲလာခြင်း၊ ရေရှားပါးခြင်းကြောင့် ကျန်းမာရေးထိခိုက်လာခြင်း၊ စည်းလုံးညီညွတ်မှု အားနည်းခြင်းကြောင့် လူနေမှုအဆင့်အတန်းနိမ့်ကျလာခြင်း၊ ဗဟုသုတနည်းပါးလာခြင်းနှင့် နားလည်မှုမပေးနိုင်ခြင်း စသည်ဖြင့် တွေ့ရှိရပါသည်။

- ဦးဆောင်ဆွေးနွေးသူ - ဒေါ်ခင်မေမြင့်၊ ဒေါ်ဝေမာသီ၊ ဦးဌေးနိုင်
- ပါဝင်ဆွေးနွေးသူ - ကျား(၆)ဦး၊ မ(၇)ဦး၊ ကျား(၂)ဦး၊ မ(၁၁)ဦး၊ ကျား(၈)ဦး၊ မ(၁၀)ဦး

ပင့်ကူအိမ်မြေပုံ

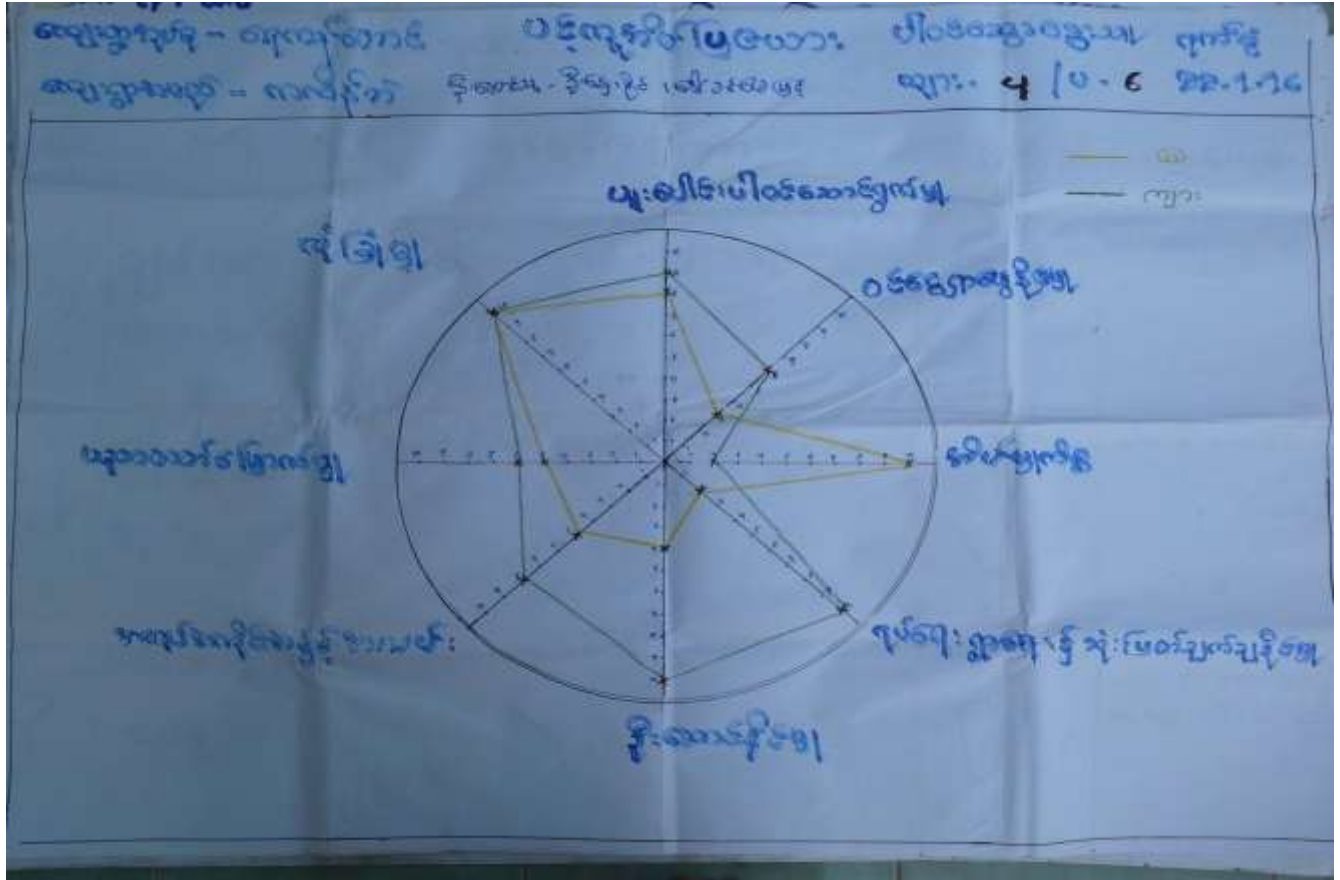

ပင့်ကူအိမ်မြေပုံအပေါ်သုံးသက်ချက်

- နေ့စွဲ - ၂၂.၁.၁၆
- စတင်ချိန် - မွန်းတည့်(၁၀:၃၀)
- ပြီးဆုံးချိန် - မွန်းတည့်(၁၁:၃၀)

တနင်္သာရီတိုင်းဒေသကြီး၊ ကျွန်းစုမြို့နယ်၊ ရေကန်တောင်ကျေးရွာအုပ်စု၊ ကလိန်ဘဲကျေးရွာတွင် ပင့်ကူအိမ်ပြ မြေပုံအား (၂၂.၁.၂၀၁၆)ရက်နေ့၊ မွန်းတည့်(၁၀:၃၀)နာရီအချိန်၊ ရွာလယ်ပိုင်း၌ စတင်ဆွေးနွေးခဲ့ပါသည်။ အမျိုးသား များ၏ အခန်းကဏ္ဍနှင့် အမျိုးသမီးများ၏ အခန်းကဏ္ဍများအား နှိုင်းယှဉ်လေ့လာနိုင်ရန်ဖြစ်ပါသည်။ ထိုသို့လေ့လာနိုင် ရန် အမျိုးသား၊ အမျိုးသမီး အဖွဲ့ဖွဲ့၍ အမျိုးသမီးများအဖွဲ့မှ ဆွေးနွေးရန် အချက်အလက်များ ဖော်ထုတ်စေရာ အချက်(၈) ချက် ထွက်ပေါ်လာပါသည်။ ထိုအချက်(၈)ချက်မှာ ပူးပေါင်းပါဝင်ဆောင်ရွက်မှု၊ ဝင်ငွေရှာဖွေနိုင်မှု၊ လုံခြုံမှု၊ ပညာတတ် မြောက်မှု၊ အိမ်မှုကိစ္စ၊ အလုပ်အကိုင်အခွင့်အလမ်း၊ ဦးဆောင်နိုင်မှု၊ ရပ်ရေးရွာရေးနှင့် ဆုံးဖြတ်ချက်ချနိုင်မှု တို့ဖြစ်ပါ သည်။ ထိုနောက် ဤအချက်များကို အမျိုးသား၊ အမျိုးသမီးသီးသန့်ခွဲ၍ ဆွေးနွေးချက်များကို ခြုံငုံသုံးသပ်ရာတွင်

အိမ်မှုကိစ္စ တစ်ခုခုသာ အမျိုးသမီးများမှာ ပိုမိုလုပ်ဆောင်ကြရပြီး လုံခြုံမှုတွင် တန်းတူအခွင့်အရေး ရကြပါသည်။ ကျန်သော အချက်အလက်များတွင် အမျိုးသားများမှာ သာလွန်နေပါသည်။

အချုပ်အားဖြင့်ဆိုသော် ကလိန်ဘဲကျေးရွာ၏ ပင့်ကူအိမ်ပြဿနာအား လေ့လာသုံးသပ်ခြင်းအားဖြင့် အခွင့်အလမ်းအားလုံးတွင် အမျိုးသားများသာလွန်နေပြီး အမျိုးသမီးများမှာ နောက်ကျနေခဲ့သဖြင့် အမျိုးသမီးထုမှလည်း မိမိတို့သည်လည်း အမျိုးသားများနည်းတူ အခွင့်အရေးပေးဝေရန် ဆန္ဒရှိကြောင်းနှင့် အမျိုးသားများဘက်မှလည်း လိုက်လျောပေးရန် ဆန္ဒရှိနေကြောင်းကို တွေ့ရှိရပါသည်။

ဦးဆောင်ဆွေးနွေးသူ - ဦးဌေးနိုင်၊ ဒေါ်ခင်မေမြင့်၊

ပါဝင်ဆွေးနွေးသူ - ကျား(၄)ဦး၊ မ(၆)ဦး၊

ထိခိုက်လွယ်အုပ်စုကိုသုံးသပ်ခြင်းဇယား

စဉ်	အုပ်စု	သွင်ဖြူလက္ခဏာ	အိမ်ခြေ %	အကြောင်းရင်း
၁	ချမ်းသာ သာအုပ်စု	ပုဏ္ဏား၊ ချေးအိုင်၊ ပုဏ္ဏားလှေ၊ TV၊ စေတင်း၊ မြေဧရိယာ၊ ဖျား၊ အိုင်ကယ် မီးခတ်	၅%	ငွေမလွယ်ကူခြင်း၊ မိမိတို့ မိမိတို့အဖွဲ့အစည်းရရှိခြင်း။
၂	ဝမ်းသာ အုပ်စု	ပုဏ္ဏားလှေ၊ ပုဏ္ဏား၊ အိုင်ကယ်၊ TV စေတင်း။	၃၀%	ပုဏ္ဏား၊ စေတင်းခြင်း။
၃	မင်္ဂလာ အုပ်စု	ပုဏ္ဏား၊ အိုင်ကယ်၊ ကျပ်စား။	၆၅%	ကျပ်စား၊ အိုင်ကယ်မရှိခြင်း၊ ပုဏ္ဏားလှေ၊ မိမိတို့ရရှိခြင်း။



ထိခိုက်လွယ်အုပ်စုကိုသုံးသပ်ခြင်းဇယားအပေါ်သုံးသပ်ချက်

- နေ့စွဲ - ၂၂.၁.၁၆
- စတင်ချိန် - နံနက်(၉:၀၀)
- ပြီးဆုံးချိန် - မွန်းတည့်(၁၀:၀၀)

တနင်္သာရီတိုင်းဒေသကြီး၊ ကျွန်းစုမြို့နယ်၊ ရေကန်တောင်ကျေးရွာအုပ်စု၊ ကလိန်ဘဲကျေးရွာတွင် လူနေမှုအခြေပြဇယားအား (၂၂.၁.၂၀၁၆)ရက်နေ့၊ နံနက်(၉:၀၀)နာရီအချိန်၊ ကျေးရွာရှိ ဦးအုန်းမောင်အိမ်၌ စတင်ဆွေးနွေးခဲ့ပါသည်။ ကျေးရွာအတွင်းနေထိုင်သူများထဲမှ (၁)ချမ်းသာသောအုပ်စု၊ (၂)မပြေလည်သောအုပ်စုနှင့် (၃)မပြေလည်သောအုပ်စု ဟူ၍ (၃)အုပ်စု ပေါ်ထွက်လာပါသည်။ ချမ်းသာသောအုပ်စုတွင် ကျေးရွာအိမ်ခြေ၏(၅%)သာရှိပြီး ၎င်းတို့သည် ဥယျာဉ်၊ ဈေးဆိုင်၊ ရေလုပ်ငန်း၊ TV၊ စလောင်း၊ လှေကြီး၊ ဆိုင်ကယ်၊ မီးစက် စသဖြင့်ပိုင်ဆိုင်ကြပါသည်။ ထိုအုပ်စုများသည် ငွေအရင်းအနှီးရှိခြင်း၊ မိဘများထံမှ အမွေဆက်ခံရရှိခြင်း၊ စီမံခန့်ခွဲမှုအားကောင်းခြင်း တို့ကြောင့်ဖြစ်ပါသည်။ မပြေလည်အုပ်စုတွင် အိမ်ခြေ၏(၃၀%)ရှိပြီး ၎င်းတို့သည် လှေငယ်၊ ဥယျာဉ်၊ ဆိုင်ကယ်၊ TV၊ စလောင်း စသဖြင့် ပိုင်ဆိုင်ကြပါသည်။ ထိုသူများထဲတွင် စလောင်းတပ်ဆင်သူများလည်းရှိပါသည်။ မပြေလည်သောအုပ်စုတွင် (၆၅%)ရှိပါသည်။ ထိုသူတို့သည် ကြံ့ရာကျပန်းသမားများ၊ နေ့စားအလုပ်သမားများဖြစ်ကြပါသည်။ ငွေအရင်းအနှီးမရှိခြင်း၊ ကိုယ်ပိုင်လုပ်ငန်းမရှိခြင်း၊ စုဆောင်းခြင်းမရှိသောကြောင့် မပြေလည်သောအုပ်စုများဖြစ်ကြပါသည်။

ကလိန်ဘဲကျေးရွာ၏ လူနေမှုအခြေပြဇယားအား သုံးသပ်ခြင်းအားဖြင့် ထိုရွာတွင် ကြံ့ရာကျပန်းများ အလုပ်သမားများ၊ ဆင်းရဲသားများ လူတန်းစားများပြားလှပါသည်။ ငွေအရင်းအနှီးမရှိခြင်း၊ အလုပ်အကိုင် အခွင့်အလမ်းနည်းပါးခြင်း၊ စီးပွားရေးမပြေလည်မှုပြဿနာများဖြင့် ကြုံတွေ့နေရပါသည်။

- ဦးဆောင်ဆွေးနွေးသူ - ဦးဘုန်းမောင်
- ပါဝင်ဆွေးနွေးသူ - ကျား(၂)ဦး၊ မ(၁၂)ဦး၊

အသက်မွေးဝမ်းကြောင်းပြဇယား

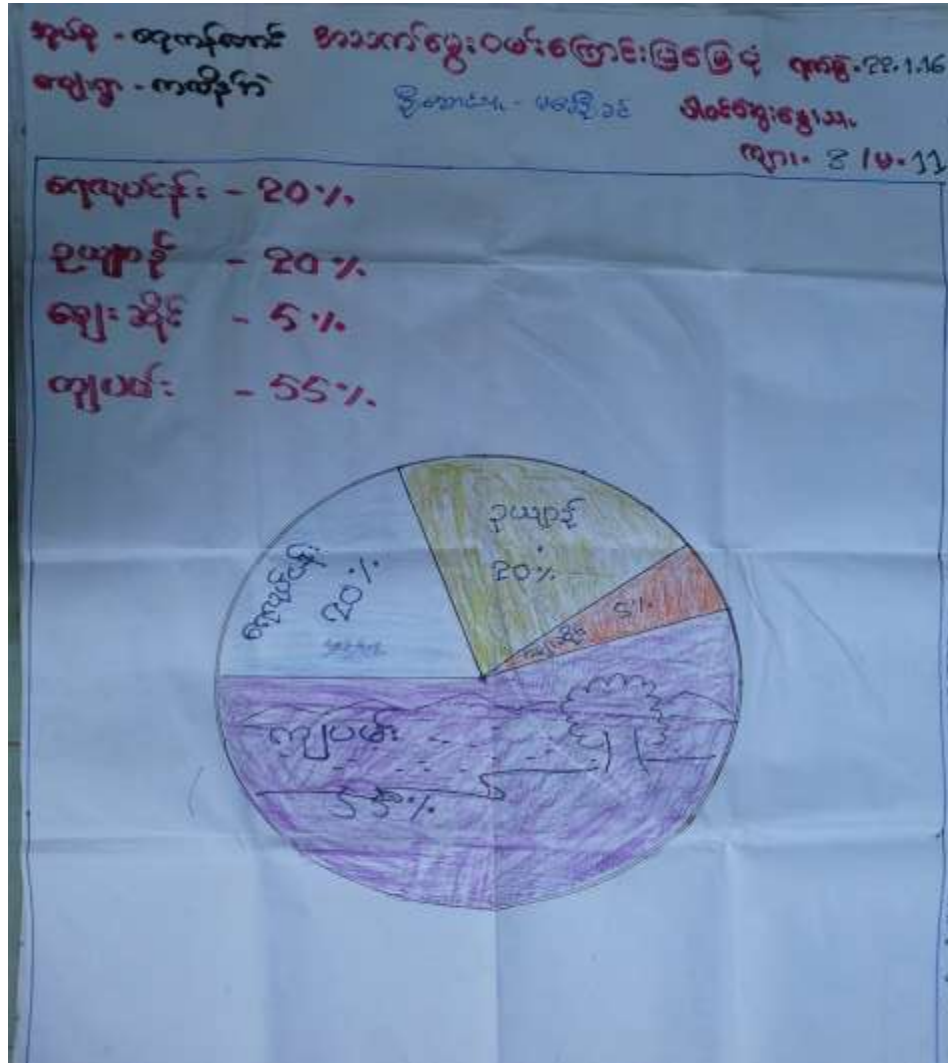

အသက်မွေးဝမ်းကြောင်းပြခြေပုံအပေါ် သုံးသပ်ချက်

- နေ့စွဲ - ၂၂.၁.၁၆
- စတင်ချိန် - နေ့လည်(၁:၃၀)
- ပြီးဆုံးချိန် - နေ့လည်(၂:၃၀)

တနင်္သာရီတိုင်းဒေသကြီး၊ ကျွန်းစုမြို့နယ်၊ ရေကန်တောင်ကျေးရွာအုပ်စု၊ ကလိန်ဘဲကျေးရွာတွင် လူနေမှုအခြေပြဇယားအား (၂၂.၁.၂၀၁၆)ရက်နေ့၊ နေ့လည်(၁:၃၀)နာရီအချိန်၊ ကျေးရွာအနောက်ပိုင်းရှိ ဒေါ်မေဦးခင်အိမ်၌ စတင်ဆွေးနွေးခဲ့ပါသည်။ ထိုသို့ဆွေးနွေးရာတွင် ကလိန်ဘဲကျေးရွာအနေဖြင့် အဓိကအသက်မွေးဝမ်းကြောင်းလုပ်ကိုင်သော လုပ်ငန်းများမှာ ရေလုပ်ငန်း၊ ဥယျာဉ်ခြံလုပ်ငန်း၊ ဈေးဆိုင်လုပ်ငန်းနှင့် ကျွဲပင်းလုပ်ငန်းစသည်တို့ တွေ့ရှိရပါသည်။ ရေလုပ်ငန်းမှာ အိမ်ခြေ(၂၀%)လောက်ရှိပြီး ရာသီပေါ်အလိုက်တံငါငါးဖမ်းခြင်းကို လုပ်ကိုင်ကြရပါသည်။ ဥယျာဉ်ခြံလုပ်ငန်းတွင် အိမ်ခြေ(၂၀%)လောက်ရှိပြီး သူတို့သည်လည်း ရာသီပေါ်ချိန်အလိုက် သီးပင်စားပင်များ စိုက်ပျိုးကြသည်။



ဈေးဆိုင်လုပ်ငန်းများမှာ အိမ်ခြေ၏(၅%)လောက်ရှိပါသည်။ သူတို့သည် ရာသီမရွေးရောင်းချကြပါသည်။ ကျပန်းအလုပ်သမားများမှာ အိမ်ခြေ၏(၅၅%)ခန့်ရှိ၍ ဆင်းရဲသားလူတန်းစားများဖြစ်ကြပါသည်။

ကလိန်ဘဲကျေးရွာ၏ အသက်မွေးဝမ်းကြောင်းပြုမြေပုံအား သုံးသပ်ခြင်းအားဖြင့် ထိုကျေးရွာတွင် အလုပ်အကိုင်အခွင့်အလမ်းနည်းပါးပြီး ဆင်းရဲသားလူတန်းစားများပြားလှပါသည်။ ကြုံရာကျပန်းအလုပ်သမားများ၊ ဆင်းရဲသားအလုပ်သမားများ စသဖြင့်များပြားလှပါသည်။ စီးပွားရေးမပြေလည်မှုကြောင့် အခြားသောနိုင်ငံများတွင် သွားရောက်အလုပ်လုပ်ကိုင်ကြသူများ များပြားလှပါသည်။

ဦးဆောင်ဆွေးနွေးသူ - ဒေါ်မေဦးခင်

ပါဝင်ဆွေးနွေးသူ - ကျား(၈)ဦး၊ မ(၁၁)ဦး၊

မှတ်တမ်းခတ်ပုံများ



ရွာလုံးကျွတ် ပထမအကြိမ် အစည်းအဝေး



PRA Tools များအသုံးပြု၍ ကျေးရွာအခက်အခဲများ ဖော်ထုတ်ခြင်း

မှတ်တမ်းဓါတ်ပုံများ



PRA Tools များအသုံးပြု၍ ကျေးရွာအခက်အခဲများ ဖော်ထုတ်ခြင်း



ဒုတိယအကြိမ် ရွာလုံးကျွတ် အစည်းအဝေး

ကော်မတီဝင်များစာရင်း

စဉ်	အမည်	ကျား၊ မ	ရာထူး
၁	ဦးဌေးနိုင်	ကျား	ကျေးရွာ စီ/ထောက် ဥက္ကဋ္ဌ
၂	ဒေါ်မိုးမိုးအေး	မ	ကျေးရွာ စီ/ထောက် ဥက္ကဋ္ဌ
၃	ဦးအုန်းမောင်	ကျား	စောင့်ကြည့်၊ ကြီးကြပ်ရေး ဆပ်ကော်မတီ
၄	ဒေါ်သီတာ	မ	စောင့်ကြည့်၊ ကြီးကြပ်ရေး ဆပ်ကော်မတီ
၅	ဒေါ်မြတ်မြတ်အေး	မ	ဝယ်ယူရေး ဆပ်ကော်မတီ
၆	ဦးစိုင်းဝဏ္ဏ	ကျား	ဝယ်ယူရေး ဆပ်ကော်မတီ
၇	ဦးဇော်လင်း	ကျား	လည်ပတ်ရေးနှင့် ပြင်/ထိန်း ဆပ်ကော်မတီ
၈	ဒေါ်မေဦးခင်	မ	လည်ပတ်ရေးနှင့် ပြင်/ထိန်း ဆပ်ကော်မတီ
၉	ဦးနိုင်လင်း	ကျား	စေတနာ့ဝန်ထမ်း
၁၀	ဒေါ်ခင်မိုးထွန်း	မ	စေတနာ့ဝန်ထမ်း
၁၁	ဦးဖြိုးအောင်	ကျား	အကြံပြုတိုင်ကြားဖြေရှင်းရေး
၁၂	ဒေါ်ခင်မေမြင့်	မ	အကြံပြုတိုင်ကြားဖြေရှင်းရေး
၁၃	ဒေါ်ညိုဇင်မိုး	မ	ကျေးရွာ စာရင်းကိုင်

ကျေးရွာ အခြေခံ အချက်အလက်များ (ပုံစံ - ၈ - ၁)



ပုံစံ-၁ ကျေးရွာအခြေခံအချက်အလက်များ (Form PC 1)

လယ်ယူနှင့်ချက်/ ကျေးရွာတစ်ရွာသို့ ပထမဆုံး မိတ်ဆက်ပေးသွားရောက်သောအခါ လူထုစည်းရုံးရေးမှူးသည် ကျေးရွာခေါင်းဆောင်များအားကျေးရွာအချက်အလက်များကိုပေတ္တာရုပ်ပုံပြတောင်းပံ့ရသည်။ ဤအချက်အလက်များကိုမိမိကိုင်ဆောင်ထားသောပတ်ဝန်းကျင်ဆိုင်ရာစာတမ်းများတွင် လူထုစည်းရုံးရေးမှူးသည် ဤအချက်အလက်များအားစစ်ဆေးပြီးမှန်ကန်အောင်ပြုလုပ်ရမည်။ ငြိမ်နက်တွင် လူထုစည်းရုံးရေးမှူးမှ သတင်းအချက်အလက်ထံသို့ Tablets မှတစ်ဆင့် ပြုစုပေးရမည်။

ကျေးရွာအုပ်ချုပ်ရေးမှူးအမည် ဦးစိုးမြင့်	(ကျအိမ်စံ) ကျေးရွာအုပ်ချုပ်ရေးမှူးစီရင်စိုင်း နံပါတ် ၀၅ - ၇၃၀၅၄၆၀	လူထုစည်းရုံးရေးမှူးစီရင်စိုင်းအမည် ဦးစိုးမင်းယု
ပြည်နယ်တိုင်းဒေသကြီး- တနင်္သာရီတိုင်းဒေသကြီး	မြို့နယ် ကျွန်းစု စုစုတောင်	ကျေးရွာအုပ်စု ကျေးရွာ ကလိန်ဘီ

လူဦးရေ လူမျိုးစု	အိမ်ထောင်စုအရေအတွက်	ကိုးကွယ်သည့်ဘာသာ	အိမ်ထောင်စုအရေအတွက်
လူမျိုးစု (၁)..... ဗမာ	158	ဘာသာ(၁)..... ဗုဒ္ဓ	158
လူမျိုးစု (၂).....		ဘာသာ(၂).....	
လူမျိုးစု(၃).....		ဘာသာ(၃).....	

	အမျိုးသား(အရေအတွက်)	အမျိုးသမီး(အရေအတွက်)
လူဦးရေ	401	397
အိမ်ထောင်ဦးစီး	153	5

ကျက်လုပ်ပုံစံများဖြန့်ဝေသည့်အခါအောက်ဖော်ပြချက်များ

ကျက်လုပ်ပုံစံ	အမှတ် ပြန်	ကျွန်းမာစရ	အမှတ် ပြန်	ကျက်လုပ်ပုံစံ	အမှတ် ပြန်
အထက်တန်းကျောင်း	<input type="checkbox"/>	ဆေးရုံ	<input type="checkbox"/>	ဝေလီ	<input checked="" type="checkbox"/>
အလယ်တန်းကျောင်း	<input type="checkbox"/>	ကျန်းမာရေးဌာန	<input type="checkbox"/>	ဘုန်းကြီးကျောင်း	<input checked="" type="checkbox"/>
မူလတန်းကျောင်း	<input checked="" type="checkbox"/>	ကျန်းမာရေးဌာနခွဲ	<input type="checkbox"/>	ဟိန္ဒူဘုရားကျောင်း	<input type="checkbox"/>
မူကြိုကျောင်း	<input type="checkbox"/>	ဆေးဝေးခန်း	<input type="checkbox"/>	ရေစိမ့်ယာဉ်ကျောင်း	<input type="checkbox"/>
အခြား	<input type="checkbox"/>	အခြား	<input type="checkbox"/>	ဝေလီ	<input type="checkbox"/>
				အခြား	<input type="checkbox"/>
မှတ်ချက်		မှတ်ချက်		မှတ်ချက်	



(ဂ) ကျွမ်းကျင်သူများမှတ်တမ်း ၊ ကျေးရွာတွင်နေထိုင်သော သို့မဟုတ် တခြားရွာမှလာရောက်သော ကျွမ်းကျင်သူများ

(၁) တာသင်ကျောင်း			(၂) ကျန်းမာရေး			(၃) လက်မှု ပညာစွဲ		
	ရွာတွင်နေထိုင်သူ	အခြားရွာမှလာသူ		ရွာတွင်နေထိုင်သူ	အခြားရွာမှလာသူ		ရွာတွင်နေထိုင်သူ	အခြားရွာမှလာသူ
မူလတန်းပြဆရာဆရာမ	<input checked="" type="checkbox"/>	<input checked="" type="checkbox"/>	ဆရာဝန်	<input type="checkbox"/>	<input type="checkbox"/>	လက်သမား	<input checked="" type="checkbox"/>	<input type="checkbox"/>
အထက်တန်းပြဆရာဆရာမ	<input type="checkbox"/>	<input type="checkbox"/>	လက်ထောက်ကျန်းမာရေးမှူး	<input type="checkbox"/>	<input type="checkbox"/>	ပန်းရံ	<input checked="" type="checkbox"/>	<input type="checkbox"/>
အလက်တန်းပြဆရာဆရာမ	<input type="checkbox"/>	<input type="checkbox"/>	အမျိုးသမီးကျန်းမာရေးဆရာမ	<input type="checkbox"/>	<input type="checkbox"/>	လျှပ်စစ်ဆိုင်ရာ	<input type="checkbox"/>	<input type="checkbox"/>
ကြီးဆရာဆရာမ	<input type="checkbox"/>	<input type="checkbox"/>	အရံသားစွား	<input checked="" type="checkbox"/>	<input type="checkbox"/>	ရေပိုက်သွယ်သူ	<input checked="" type="checkbox"/>	<input type="checkbox"/>
ဘုရား	<input type="checkbox"/>	<input type="checkbox"/>	ပြည်သူ့ကျန်းမာရေးလုပ်သား (၁)/(၂)	<input type="checkbox"/>	<input type="checkbox"/>	စက်ပြင်ဆရာ	<input checked="" type="checkbox"/>	<input type="checkbox"/>
ခွက်			မှတ်စုတ်			မှတ်စုတ်		

(ဃ) ကျေးရွာသို့ ရောက်ရှိနိုင်သည့်လမ်းအခြေအနေ / ကျေးရွာတင်စွာသည် ၎င်း၏ကျေးရွာအုပ်စုနှင့် ဆက်သွယ်ထားသော လမ်းအခြေအနေ (အောက်ပါတို့ကိုပိုင်းပါ)

ကျောက်ကြမ်းလမ်း ကတ္တရာလမ်း ကွန်ကရစ်လမ်း မော်တော်ဆိုင်ကယ်လမ်း
 ကျောက်ခင်းလမ်း မြေသားလမ်း လှသွားလမ်း အခြား မရှိပါ

(င) ကျေးရွာဖွံ့ဖြိုးမှုစီမံချက် ပိုင်းပါ
 (၁) လူထုဝတ်ပြုစီမံကိန်းမထင်မှီ ဤကျေးရွာတွင်ကျေးရွာဖွံ့ဖြိုးမှု စီမံချက်ရှိခဲ့ပါသလား? ရှိပါသည်/မရှိပါ/မသိပါ
 (၂) ရှိခဲ့ပါလျှင် ဤစီမံချက်ကို မည်သည့် ဝန်ထုပ်ပြင်ဆင်ခဲ့ပါသနည်း? နှစ်-----/မသိပါ
 (၃) ဤစီမံချက်ကို မြို့နယ်မှအတည်ပြုခဲ့ပါသလား? ပြုခဲ့ပါသည်/မပြုခဲ့ပါ /မသိပါ

(စ) ခရီးအကွာအဝေး
 (၁) ဤကျေးရွာ၏ဝတ်ပြုမှုရင်းကျေးရွာအုပ်စု၏ဝတ်ပြုမှုအထိ ခရီးပိုင်မည်မျှကွာဝေးသနည်း? ၅ မိုင်-----/မသိပါ
 (၂) ဤကျေးရွာမှ ၎င်းကျေးရွာအုပ်စုပို့ဆောင်သွားလာရာတွင် ကြားဖြင့်သည့်အချိန် ခြောက်မေ့ ရာသီတွင် ကြားချိန် 17 မိနစ် ထောက်လှား/မော်တော်ဆိုင်ကယ်/မြေလျှင်/လား/မော်တော်ဆိုင်/ အခြား ----- စသည်ကို ခြင်းသွားလျှင် ကြားဖြင့်သည့်အချိန်
 ရိုးရာသီတွင် ကြားချိန် ၁၀ မိနစ် ထောက်လှား/မော်တော်ဆိုင်ကယ်/မြေလျှင်/လား/မော်တော်ဆိုင်/ အခြား ----- စသည်ကို ခြင်းသွားလျှင် ကြားဖြင့်သည့်အချိန်

(ဆ) ပတ်ဝန်းကျင်ဆိုင်ရာ သဘာဝဘေးအန္တရာယ် -
 ဤကျေးရွာတွင် ရေကြီးခြင်းကို သဘာဝဘေးအန္တရာယ် ကျရောက်စွဲခြင်းရှိပါသလား
 မရှိပါ ရှိပါသည် ရှိလျှင် ဖော်ပြပါ -----



(၁) ကျေးရွာတွင် ခွဲစည်းထားသော အဖွဲ့အစည်းများ

လူထုတော်ပြင်ပကိန်းမတိုင်မီ ဤကျေးရွာတွင် ကျေးရွာခွဲ၊ ပြီးရေးအတွက် အစိုးရ(သို့) ရွာသားများကိုယ်တိုင်(သို့) စီမံကိန်းတစ်ခုခုမှ ခွဲစည်းထားသည့် အဖွဲ့အစည်းများရှိပါသလား။

.....
.....
.....

ကျေးရွာခေါင်းစဉ်

အမည် ဦးအိဇာ

လက်မှတ် [Signature] ၀၄.၅ ၂၀. ၁. ၁၆

လူထုစည်းရုံးရေးမှူး

အမည် ဦးစိုးပင်မာ

လက်မှတ် [Signature] ၀၄.၅ ၂၀. ၁. ၁၆



စီမံကိန်းစက်ဝန်း အချိန်ဇယား (ပုံစံ - ၈ - ၂)

လူထုပတ်ပြုစီမံကိန်းစီမံကိန်းလက်ဖွဲ့ အပိုင်း-၃ ၉-၉-၂၀၁၅

ပုံစံ ၈.၂ - စီမံကိန်းစက်ဝန်းအချိန်ဇယား (PC 2)

စီမံကိန်းစက်ဝန်းအချိန်ဇယား/ လက်ထောက်ပံ့ညွှန်ကြားမှုဌာနချုပ်/ လက်ထောက်ပံ့ညွှန်ကြားမှုဌာနချုပ်/ စီမံကိန်းစက်ဝန်းအချိန်ဇယား (PC 2) ဖြစ်ပေါ်စေရန်နှင့် ကျေးဇူးတင်ပေးရန်

စီမံကိန်းစက်ဝန်းအချိန်ဇယား

စီမံကိန်းစက်ဝန်းအချိန်ဇယား

စီမံကိန်းစက်ဝန်းအချိန်ဇယား

စီမံကိန်းစက်ဝန်းအချိန်ဇယား

စီမံကိန်းစက်ဝန်းအချိန်ဇယား	စီမံကိန်းစက်ဝန်းအချိန်ဇယား		စီမံကိန်းစက်ဝန်းအချိန်ဇယား			
	စီမံကိန်းစက်ဝန်းအချိန်ဇယား	စီမံကိန်းစက်ဝန်းအချိန်ဇယား	စီမံကိန်းစက်ဝန်းအချိန်ဇယား	စီမံကိန်းစက်ဝန်းအချိန်ဇယား	စီမံကိန်းစက်ဝန်းအချိန်ဇယား	စီမံကိန်းစက်ဝန်းအချိန်ဇယား
၁. စီမံကိန်းစက်ဝန်းအချိန်ဇယား	၂၀၁၆.၁.၁၆	၂၀၁၆.၁.၁၆	၃၂	၂၆	၅၅	၅၅
၂. စီမံကိန်းစက်ဝန်းအချိန်ဇယား	၂၀၁၆.၁.၁၆	၂၀၁၆.၁.၁၆	၂၇	၅၅	၅၅	၆၂
၃. စီမံကိန်းစက်ဝန်းအချိန်ဇယား	၂၀၁၆.၁.၁၆	၂၀၁၆.၁.၁၆	၅၅	၅၅	၅၅	၅၅
၄. စီမံကိန်းစက်ဝန်းအချိန်ဇယား	၂၀၁၆.၁.၁၆	၂၀၁၆.၁.၁၆	၅၅	၅၅	၅၅	၅၅
၅. စီမံကိန်းစက်ဝန်းအချိန်ဇယား	၂၀၁၆.၁.၁၆	၂၀၁၆.၁.၁၆	၅၅	၅၅	၅၅	၅၅
၆. စီမံကိန်းစက်ဝန်းအချိန်ဇယား	၂၀၁၆.၁.၁၆	၂၀၁၆.၁.၁၆	၅၅	၅၅	၅၅	၅၅
၇. စီမံကိန်းစက်ဝန်းအချိန်ဇယား	၂၀၁၆.၁.၁၆	၂၀၁၆.၁.၁၆	၅၅	၅၅	၅၅	၅၅
၈. စီမံကိန်းစက်ဝန်းအချိန်ဇယား	၂၀၁၆.၁.၁၆	၂၀၁၆.၁.၁၆	၅၅	၅၅	၅၅	၅၅
၉. စီမံကိန်းစက်ဝန်းအချိန်ဇယား	၂၀၁၆.၁.၁၆	၂၀၁၆.၁.၁၆	၅၅	၅၅	၅၅	၅၅



ခ. မျှော်မှန်းခြင်း- ဤကောဇာရှင်ပြီးတိုးတက်ရေးအတွက်ဆောင်ရွက်လာမည့် (၅) နှစ်အားရည်ရွယ်၍ဆောင်ရွက်ရန်အတွက် မည်သည့်အရာများသည်အဓိကမျှော်မှန်းချက်ဖြစ်သနည်း။

အချိုးသားအဖွဲ့ပုဂ္ဂိုလ်ပြုသောမျှော်မှန်းချက်များ	အချိုးကမ်းအဖွဲ့ပုဂ္ဂိုလ်ပြုသောမျှော်မှန်းချက်များ
၁ ဆက်သွယ်ရေး၊ ထား၊ မကြောင်းများ၊ ကောင်း၊ ဖွဲ့စည်းရေးရန်။	၁ ဝန်ထုပ်ကုန်၊ အထက်တန်း၊ အထိတို့၊ အထက်မြို့၊ စားစားရေးရန်။
၂ လျှောက်၊ ကျန်းမာရေး၊ ဆေးပေးခန်းများ၊ ရရှိလာရေးရန်။	၂ လုပ်ငန်းတွင် ဆေးရုံ၊ ဆေးခန်းများ၊ ရရှိလာရေးရန်။
၃ ဆေးပေး၊ မြေစိုက်၊ ရှေးကောင်း၊ ဖွဲ့စည်းရေးရန်။	၃ ထား၊ ပန်း၊ အထက်ကွက်ရေးကောင်၊ ဖွဲ့စည်းရေးရန်။
၄ ဝန်ထုပ်ကုန်၊ ခုနစ်များ၊ တိုးတက်မြင်စား၊ လာရေးရန်။	၄ ရှေးကောင်း၊ စားစားပေးရေးလုပ်ငန်းရေးရန်။
၅ ဆင်းရဲ၊ အားထုတ်မှုများ၊ များစွာနည်း၊ လာရေးရန်။	၅ ဆေးပေး၊ များစွာနည်း၊ ယဇ်ယဇ် ရရှိရေးရန်။



ဂ. ဤကျေးရွာ၏ လာမည့် (၃)နှစ်အတွက် ဦးစားပေး ဖွံ့ဖြိုးတိုးတက်မှု လုပ်ငန်း အစီအစဉ်များအားဖော်ပြပါ။
 (လူထုတော်ပြုစီမံကိန်း ရုံပုံငွေအတွက် အဆိုပြုသော အစီအစဉ်များကိုဦးစားပေး အဆင့်အလိုက်ဖော်ပြပြီး ကျန် လူထုတော်ပြု စီမံကိန်း ရန်ပုံငွေအရင်းအမြစ်နှင့် မပတ်သက်သည့်အစီအစဉ်များလည်းဖော်ပြရန်ဖြစ်သည်)

ကျေးရွာအတွက်ဦးစားပေးဖွံ့ဖြိုးတိုးတက်မှု လုပ်ငန်းစဉ်များ	အဆိုပြုသူ (အမျိုးသားများ/ အမျိုးသမီးများ/ အမျိုးသား+အမျိုးသမီး)	လူထုတော်ပြုစီမံကိန်းအတွက်အဆိုပြုသည်(ဦးစားပေးအဆင့် အလိုက်ဖော်ပြပါ)	ခန့်မှန်း ကုန်ကျ ဝရိတ်	အကျိုးခံစား ခွင့်ရှိသူဝန်း များခြေ အရ အတွက်
၁ ရေချွတ်ရေး	လူ၈ + ၅	၁		လူ၈ + ၅ ၇၉၈
၂ မီးဖိုချောင်း	လူ၈ + ၅	၂		လူ၈ + ၅ ၇၉၈
၃ G.S.M ဖုန်းဆိုင်	လူ၈ + ၅			လူ၈ + ၅ ၇၉၈
၄ လျှပ်စက်အေးအေးအေးအေး	လူ၈ + ၅	၃		လူ၈ + ၅ ၇၉၈
၅ မုလှန်ဆွဲရေစက်အေးအေး	လူ၈ + ၅	၄		
၆ ရေပေးစနစ်ဖန်တီးရေး	လူ၈ + ၅			လူ၈ + ၅ ၇၉၈

ဥက္ကဋ္ဌ၊ ရေပေးစနစ်ဖန်တီးရေးအဖွဲ့အစည်း၊ ကျေးရွာအုပ်စု၊ မြောက်ပိုင်းဒေသ၊ မြန်မာနိုင်ငံတော်

အမည် ဦးစိုးဝင်း လက်မှတ် [Signature] ၄.၅.၂၀၂၂-၂၀၂၃

အဖွဲ့အစည်း အဖွဲ့အစည်း



ပုံစံ PC-၀၀၂ ပတ်ဝန်းကျင်ထိခိုက်စွမ်းဆောင်ရည်ကွဲပြားမှုစစ်ဆေးရေး

၄	စိုင်းကန်တူးဖော်ရေးအတွက် လိုအပ်သည့် မြေထဲမှ ရေယူခြင်းနှင့် ရေစိုက်ခြင်း စီမံခန့်ခွဲရေးအတွက် ရေစိုက်ခြင်း စီမံခန့်ခွဲရေး	၄၀၀၀၀၀၀၀	၄၀၀၀၀၀၀၀	၄၀၀၀၀၀၀၀	၄၀၀၀၀၀၀၀	၄၀၀၀၀၀၀၀	၄၀၀၀၀၀၀၀	၄၀၀၀၀၀၀၀	၄၀၀၀၀၀၀၀	၄၀၀၀၀၀၀၀	၄၀၀၀၀၀၀၀	၄၀၀၀၀၀၀၀	၄၀၀၀၀၀၀၀	၄၀၀၀၀၀၀၀
---	---	----------	----------	----------	----------	----------	----------	----------	----------	----------	----------	----------	----------	----------

အမျိုးအမည်	အမျိုးအမည်	အမျိုးအမည်	အမျိုးအမည်	အမျိုးအမည်	အမျိုးအမည်	အမျိုးအမည်	အမျိုးအမည်	အမျိုးအမည်	အမျိုးအမည်	အမျိုးအမည်	အမျိုးအမည်	အမျိုးအမည်	အမျိုးအမည်	အမျိုးအမည်
၁	၂	၃	၄	၅	၆	၇	၈	၉	၁၀	၁၁	၁၂	၁၃	၁၄	၁၅

အစည်းအဝေး တက်ရောက်သူများစာရင်း (ပုံစံ - ၈ - ၁၂)

ပထမအကြိမ် အစည်းအဝေး

၀. ၉၆



ပုံစံ - ၈ - ၁၂ - အစည်းအဝေးတက်ရောက်သူများ (FORM PC 12)

လမ်းညွှန်၊ ဝိသိကန်းအစည်းအဝေးအားလုံးတွင် အသုံးပြုရန် လှူထုတ်ရန်အတွက် ကျေးဇူးတင် ကျင့်သိမ်းရန် စစ်ဆေး၍ ပုံစံ ၂ ဝိသိကန်းစက်ပန်းအမျိုးအမည်၊ အစည်းအဝေးတက်ရောက် သူများစာရင်းကို ဖြည့်သွင်းရန်			
စည်ရာများအမည် <u>ဒီ. ဝိသိကန်း</u>			
ရက်စွဲ: <u>၂၀. ၁. ၁၆</u>	ဝိသိကန်းစက်ပန်းအမှတ်ဖြစ်ပါ(✓) <input type="checkbox"/> စက်ဝန်း(၁) <input type="checkbox"/> စက်ဝန်း(၂) <input type="checkbox"/> စက်ဝန်း(၃) <input type="checkbox"/> စက်ဝန်း(၄)		
ပြည်နယ်/ ကိုင်းစောကြီး တနင်္သာရီ/ ကိုင်းစောကြီး	မြို့နယ် ကျွန်းစု	မကျေးရွာအုပ်စု <u>ကျွန်းစု</u>	ကျေးရွာ <u>ကျွန်းစု</u>

အစည်းအဝေးခေါင်းစဉ်: ပထမအကြိမ် အစည်းအဝေး ကျင်းပမှု စာရင်း ဝိသိကန်းစက်ပန်းအမှတ်စဉ် ၁၆၈၀၁ (၁၆၈၀၁)၂၃၆						
စဉ်	အမည်	ကျား (✓)	မ (✓)	အိမ်ထောင် စုကိုယ်စား လှယ်(✓) ^(၁)	လူမျိုး	လက်မှတ်
၁	ဒီ. ဝိသိကန်း	✓		✓	ဗမာ	
၂	ဒီ. ဝိသိကန်း	✓		✓		
၃	ဒီ. ဝိသိကန်း	✓		✓		
၄	ဒီ. ဝိသိကန်း	✓		✓		
၅	ဒီ. ဝိသိကန်း	✓		✓		
၆	ဒီ. ဝိသိကန်း	✓		✓		
၇	ဒီ. ဝိသိကန်း	✓		✓		
၈	ဒီ. ဝိသိကန်း	✓		✓		
၉	ဒီ. ဝိသိကန်း	✓		✓		
၁၀	ဒီ. ဝိသိကန်း	✓		✓		
၁၁	ဒီ. ဝိသိကန်း	✓		✓		
၁၂	ဒီ. ဝိသိကန်း	✓		✓		
၁၃	ဒီ. ဝိသိကန်း	✓		✓		
၁၄	ဒီ. ဝိသိကန်း	✓		✓		
၁၅	ဒီ. ဝိသိကန်း	✓		✓		
၁၆	ဒီ. ဝိသိကန်း	✓		✓		
၁၇	ဒီ. ဝိသိကန်း	✓		✓		
၁၈	ဒီ. ဝိသိကန်း	✓		✓		
၁၉	ဒီ. ဝိသိကန်း	✓		✓		
၂၀	ဒီ. ဝိသိကန်း	✓		✓		
၂၁	ဒီ. ဝိသိကန်း	✓		✓		
၂၂	ဒီ. ဝိသိကန်း	✓		✓		
၂၃	ဒီ. ဝိသိကန်း	✓		✓		
၂၄	ဒီ. ဝိသိကန်း	✓		✓		
၂၅	ဒီ. ဝိသိကန်း	✓		✓		
၂၆	ဒီ. ဝိသိကန်း	✓		✓		
၂၇	ဒီ. ဝိသိကန်း	✓		✓		
၂၈	ဒီ. ဝိသိကန်း	✓		✓		
၂၉	ဒီ. ဝိသိကန်း	✓		✓		
၃၀	ဒီ. ဝိသိကန်း	✓		✓		
၃၁	ဒီ. ဝိသိကန်း	✓		✓		
၃၂	ဒီ. ဝိသိကန်း	✓		✓		
၃၃	ဒီ. ဝိသိကန်း	✓		✓		
၃၄	ဒီ. ဝိသိကန်း	✓		✓		
၃၅	ဒီ. ဝိသိကန်း	✓		✓		
၃၆	ဒီ. ဝိသိကန်း	✓		✓		
၃၇	ဒီ. ဝိသိကန်း	✓		✓		
၃၈	ဒီ. ဝိသိကန်း	✓		✓		
၃၉	ဒီ. ဝိသိကန်း	✓		✓		
၄၀	ဒီ. ဝိသိကန်း	✓		✓		
၄၁	ဒီ. ဝိသိကန်း	✓		✓		
၄၂	ဒီ. ဝိသိကန်း	✓		✓		
၄၃	ဒီ. ဝိသိကန်း	✓		✓		
၄၄	ဒီ. ဝိသိကန်း	✓		✓		
၄၅	ဒီ. ဝိသိကန်း	✓		✓		
၄၆	ဒီ. ဝိသိကန်း	✓		✓		
၄၇	ဒီ. ဝိသိကန်း	✓		✓		
၄၈	ဒီ. ဝိသိကန်း	✓		✓		
၄၉	ဒီ. ဝိသိကန်း	✓		✓		
၅၀	ဒီ. ဝိသိကန်း	✓		✓		

(၁) အိမ်ထောင်စုကိုယ်စားလှယ်အဖြစ် အမျိုးသား/အမျိုးသမီး အိမ်ထောင်စု တစ်စုကို ကိုယ်စားပြုသူမည်သူမဆို အမှတ်ဖြစ်ပါ။

၈ - ၃၀ / ၁၀ - ၂၆ / ၇ - ၅၈



ပုံစံ - ၈-၁၂ - အစည်းအဝေးတက်ရောက်သူများ (FORM PC 12)

လမ်းညွှန်၊ စီမံကိန်း အစည်းအဝေးအားလုံးတွင် အသုံးပြုရန်၊ လူထုစည်းရုံးရေးများက ကျေးဇူးတင် ကျွမ်းကျင်စွာ တွင်းဆင်းစဉ် စစ်ဆေး၍ ပုံစံ
 / စီမံကိန်းတက်ရောက်မှုအမျိုးမျိုးအရ အစည်းအဝေးတက်ရောက် သူများစာရင်းကို ခြည့်သွင်းရန်

စည်းရုံးရေးမှူးအမည် - ဒေါ်စန္ဒာမာရီ

ရက်စွဲ ၀၁.၀၂.၂၀၂၃ စီမံကိန်းတက်ရောက်မှုအပူပိုက်ခြစ်ပါ နေ မနေပါ
 စက်ဝန်း(၂) စက်ဝန်း(၃) စက်ဝန်း(၄)

ပြည်နယ်/တိုင်းဒေသကြီး	မြို့နယ်	ကျေးရွာအုပ်စု	ကျေးရွာ
တနင်္သာရီတိုင်းဒေသကြီး	ကွန်းစု	ကျေးရွာအုပ်စု	ကျေးရွာ

အစည်းအဝေးဝေါင်စဉ် ပထမအကြိမ်ကျင်းပခြင်းပါ အစည်းအဝေးတက်ရောက်မှုအပူပိုက်ခြစ်ပါ

စဉ်	အမည်	ကျား (V)	မ (V)	အိမ်ထောင်စု ကိုယ်စားလှယ် (V) ^(၁)	လူမျိုးစုံ	လက်မှတ်
၂၉	ဒေါ်သာအေး	✓		✓	ဗမာ	အေး
၃၀	ဒေါ်စန္ဒာမာရီ	✓		✓	၄	Shani
၃၁	ဒေါ်အိန္ဒာမာရီ	✓		✓	၄	အိ
၃၂	ဒေါ်ရတနာ	✓		✓	၄	ရတနာ
၃၃	ဒေါ်ဝေလီ	✓		✓	၄	ဝေလီ
၃၄						
၃၅						
၃၆						
၃၇						
၃၈						
၃၉						
၄၀						
၄၁						

(၁) အိမ်ထောင်စုကိုယ်စားလှယ်၊ အမျိုးသား/အမျိုးသမီး အိမ်ထောင်စု တစ်ခုကို ကိုယ်စားပြုသူမည်သူမဆို အမှတ်ခြစ်ပါ။



ပုံစံ - ၈-၁၂ - အစည်းအဝေးတက်ရောက်သူများ (FORM PC 12)

လမ်းညွှန်၊ စီမံကိန်း အစည်းအဝေးအားလုံးတွင် အသုံးပြုရန်၊ လူထုစည်းရုံးရေးမှူးက ကျေးဇူးတင်ပူဇော် ကျင်းပသည့် စစ်ဆေးမှု ပုံစံ
 စီမံကိန်းစက်ဝန်းအဖွဲ့ဝင်များပါ အစည်းအဝေးတက်ရောက် သူများစာရင်းကို ဖြည့်သွင်းရန်
 စည်းရုံးရေးမှူးအမည် ဒေါ်ခင်မာမာ
 ရက်စွဲ ၂၀၂၁.၁.၂၆ စီမံကိန်းစက်ဝန်းအမှတ်ခြစ်ပါ (✓) စက်ဝန်း(၁)
 စက်ဝန်း(၂) စက်ဝန်း(၃) စက်ဝန်း(၄)
 ပြည်နယ်/ တိုင်းဒေသကြီး ပြည်နယ် ကျေးဇူးအုပ်စု လှိုင်စက်ဝန်း ကျေးရွာ ကမိန်
 တနင်္သာရီတိုင်းဒေသကြီး ကွန်းစု

အစည်းအဝေးခေါ်ဆိုခြင်း ပတ်ဝန်းကျင်နှင့် ပတ်သက်သည့် အချက်အလက်များကို အောက်ဖော်ပြပါအတိုင်း ဖြည့်သွင်းရန်။

စဉ်	အမည်	ကျား (✓)	မ (✓)	အိမ်ထောင်စုကိုယ်စားလှယ် (✓) ^(၁)	လူမျိုး	လက်မှတ်
၁	မကြည်ဖြူ		✓	✓	ဗမာ	မကြည်ဖြူ
၂	မစုစု		✓	✓		မစုစု
၃	မအိအိ		✓	✓		မအိအိ
၄	မအိအိ		✓	✓		မအိအိ
၅	မအိအိ		✓	✓		မအိအိ
၆	မအိအိ		✓	✓		မအိအိ
၇	မအိအိ		✓	✓		မအိအိ
၈	မအိအိ		✓	✓		မအိအိ
၉	မအိအိ		✓	✓		မအိအိ
၁၀	မအိအိ		✓	✓		မအိအိ
၁၁	မအိအိ		✓	✓		မအိအိ
၁၂	မအိအိ		✓	✓		မအိအိ
၁၃	မအိအိ		✓	✓		မအိအိ
၁၄	မအိအိ		✓	✓		မအိအိ
၁၅	မအိအိ		✓	✓		မအိအိ
၁၆	မအိအိ		✓	✓		မအိအိ
၁၇	မအိအိ		✓	✓		မအိအိ
၁၈	မအိအိ		✓	✓		မအိအိ
၁၉	မအိအိ		✓	✓		မအိအိ
၂၀	မအိအိ		✓	✓		မအိအိ
၂၁	မအိအိ		✓	✓		မအိအိ
၂၂	မအိအိ		✓	✓		မအိအိ
၂၃	မအိအိ		✓	✓		မအိအိ
၂၄	မအိအိ		✓	✓		မအိအိ
၂၅	မအိအိ		✓	✓		မအိအိ
၂၆	မအိအိ		✓	✓		မအိအိ
၂၇	မအိအိ		✓	✓		မအိအိ
၂၈	မအိအိ		✓	✓		မအိအိ
၂၉	မအိအိ		✓	✓		မအိအိ
၃၀	မအိအိ		✓	✓		မအိအိ
၃၁	မအိအိ		✓	✓		မအိအိ
၃၂	မအိအိ		✓	✓		မအိအိ
၃၃	မအိအိ		✓	✓		မအိအိ
၃၄	မအိအိ		✓	✓		မအိအိ
၃၅	မအိအိ		✓	✓		မအိအိ
၃၆	မအိအိ		✓	✓		မအိအိ
၃၇	မအိအိ		✓	✓		မအိအိ
၃၈	မအိအိ		✓	✓		မအိအိ
၃၉	မအိအိ		✓	✓		မအိအိ
၄၀	မအိအိ		✓	✓		မအိအိ
၄၁	မအိအိ		✓	✓		မအိအိ
၄၂	မအိအိ		✓	✓		မအိအိ
၄၃	မအိအိ		✓	✓		မအိအိ
၄၄	မအိအိ		✓	✓		မအိအိ
၄၅	မအိအိ		✓	✓		မအိအိ
၄၆	မအိအိ		✓	✓		မအိအိ
၄၇	မအိအိ		✓	✓		မအိအိ
၄၈	မအိအိ		✓	✓		မအိအိ
၄၉	မအိအိ		✓	✓		မအိအိ
၅၀	မအိအိ		✓	✓		မအိအိ

(၁) အိမ်ထောင်စုကိုယ်စားလှယ်၊ အမျိုးသား/အမျိုးသမီး အိမ်ထောင်စု တစ်ခုကို ကိုယ်စားပြုသူမည်သူမဆို အမှတ်ခြစ်ပါ။

ဒုတိယအကြိမ် အစည်းအဝေး တက်ရောက်သူများစာရင်း



(၅) ဂြိုဟ်

ပုံစံ - ၈-၁၂ - အစည်းအဝေးတက်ရောက်သူများ (FORM PC 12)

လည်ညွှန်း ဇယားကို အစည်းအဝေးအားလုံးတွင် အသုံးပြုရန်၊ လူ့အရင်းအမြစ်အဖွဲ့အစည်းက ကျေးဇူးတင် တောင်းဆိုပါက အစည်းအဝေးတက်ရောက် သူများစာရင်းကို ဖြည့်သွင်းရန်
 စည်းရုံးရေးမှူးအမည် ဒေါ် နှင်းစန်းမာ

ရက်စွဲ ၂၀၂၁.၇.၂၆ ဇီဝကိန်းစက်ဝန်းအမှတ်ဖြစ်ပါ (✓) စက်ဝန်း(၁)
 စက်ဝန်း(၂) စက်ဝန်း(၃) စက်ဝန်း(၄)

ဖြည့်နယ်/ တိုင်အောင်ကြီး နယ် ကျေးရွာအုပ်စု ကျေးရွာ

တနင်္သာရီတိုင်းဒေသကြီး တွန်းကန် ရေတပ်စောင် ရာမိတ်

အစည်းအဝေးအစီအစဉ်: ဒုတိယအကြိမ် အစည်းအဝေး ဤနေ့ နံနက် ၉ နာရီ မှ စတင် ကျင်းပမည် ဖြစ်ပါသည်။

စဉ်	အမည်	ကျား (✓)	မ (✓)	အိမ်ထောင်စုကိုယ်စားလှယ် (✓) (၁)	လူမျိုး	လက်မှတ်
၀၁	ဒေါ် နှင်းစန်းမာ	✓				324
၀၂	ဒေါ် နှင်းစန်းမာ	✓				324
၀၃	ဒေါ် နှင်းစန်းမာ	✓				324
၀၄	ဒေါ် နှင်းစန်းမာ	✓				324
၀၅	ဒေါ် နှင်းစန်းမာ	✓				324
၀၆	ဒေါ် နှင်းစန်းမာ	✓				324
၀၇	ဒေါ် နှင်းစန်းမာ	✓				324
၀၈	ဒေါ် နှင်းစန်းမာ	✓				324
၀၉	ဒေါ် နှင်းစန်းမာ	✓				324
၁၀	ဒေါ် နှင်းစန်းမာ	✓				324
၁၁	ဒေါ် နှင်းစန်းမာ	✓				324
၁၂	ဒေါ် နှင်းစန်းမာ	✓				324
၁၃	ဒေါ် နှင်းစန်းမာ	✓				324
၁၄	ဒေါ် နှင်းစန်းမာ	✓				324
၁၅	ဒေါ် နှင်းစန်းမာ	✓				324
၁၆	ဒေါ် နှင်းစန်းမာ	✓				324
၁၇	ဒေါ် နှင်းစန်းမာ	✓				324
၁၈	ဒေါ် နှင်းစန်းမာ	✓				324
၁၉	ဒေါ် နှင်းစန်းမာ	✓				324
၂၀	ဒေါ် နှင်းစန်းမာ	✓				324
၂၁	ဒေါ် နှင်းစန်းမာ	✓				324
၂၂	ဒေါ် နှင်းစန်းမာ	✓				324
၂၃	ဒေါ် နှင်းစန်းမာ	✓				324
၂၄	ဒေါ် နှင်းစန်းမာ	✓				324
၂၅	ဒေါ် နှင်းစန်းမာ	✓				324
၂၆	ဒေါ် နှင်းစန်းမာ	✓				324
၂၇	ဒေါ် နှင်းစန်းမာ	✓				324
၂၈	ဒေါ် နှင်းစန်းမာ	✓				324
၂၉	ဒေါ် နှင်းစန်းမာ	✓				324
၃၀	ဒေါ် နှင်းစန်းမာ	✓				324
၃၁	ဒေါ် နှင်းစန်းမာ	✓				324
၃၂	ဒေါ် နှင်းစန်းမာ	✓				324
၃၃	ဒေါ် နှင်းစန်းမာ	✓				324
၃၄	ဒေါ် နှင်းစန်းမာ	✓				324
၃၅	ဒေါ် နှင်းစန်းမာ	✓				324
၃၆	ဒေါ် နှင်းစန်းမာ	✓				324
၃၇	ဒေါ် နှင်းစန်းမာ	✓				324
၃၈	ဒေါ် နှင်းစန်းမာ	✓				324
၃၉	ဒေါ် နှင်းစန်းမာ	✓				324
၄၀	ဒေါ် နှင်းစန်းမာ	✓				324
၄၁	ဒေါ် နှင်းစန်းမာ	✓				324
၄၂	ဒေါ် နှင်းစန်းမာ	✓				324
၄၃	ဒေါ် နှင်းစန်းမာ	✓				324
၄၄	ဒေါ် နှင်းစန်းမာ	✓				324
၄၅	ဒေါ် နှင်းစန်းမာ	✓				324
၄၆	ဒေါ် နှင်းစန်းမာ	✓				324
၄၇	ဒေါ် နှင်းစန်းမာ	✓				324
၄၈	ဒေါ် နှင်းစန်းမာ	✓				324
၄၉	ဒေါ် နှင်းစန်းမာ	✓				324
၅၀	ဒေါ် နှင်းစန်းမာ	✓				324

(၁) အိမ်ထောင်စုကိုယ်စားလှယ်၊ အမျိုးသား/အမျိုးသမီး အိမ်ထောင်စု တစ်ခုကို ကိုယ်စားပြုသူမည်သူမဆို အမှတ်ဖြစ်ပါ။

၀၇ - ၂၇ / ၂၄ - ၃၅ / T = ၆၂



၉၂/၅၀

ပုံစံ - ၀-၁၂ - အစည်းအဝေးတက်ရောက်သူများ (FORM PC 12)

လမ်းညွှန်၊ စီမံကိန်း အစည်းအဝေးအားလုံးတွင် အသုံးပြုရန်၊ လူထုစည်းရုံးရေးမှူးက ကျေးဇူးတင်ပူဇော် ကွင်းဆင်းစဉ် ဝမ်းဆေး၍ ပုံစံ
 စီမံကိန်းတော်ဝင်အမျိုးအနွယ်အစည်းအဝေးတက်ရောက် သူများစာရင်းကို ပြည့်စုံစွာရန်

စည်းရုံးရေးမှူးအမည် ဒေါ်ခင်မာမာ

ရက်စွဲ: ၉.၂.၂၀၁၆ စီမံကိန်းဝက်ဝန်းအမှတ်ခြစ်ပါ(✓) ဝက်ဝန်း(၀)
 ဝက်ဝန်း(၂) ဝက်ဝန်း(၃) ဝက်ဝန်း(၄)

ပြည်နယ်/ ကိုင်းအထောက်အကူ တနင်္သာရီတိုင်းအထောက်အကူ	မြို့နယ် ကျွန်းစု	ကျေးရွာအုပ်စု ကျေးရွာအမည်	ကျေးရွာ ကျေးရွာအမည်
			ကလပ်နံပါတ်

အစည်းအဝေးခေါ်ဝေါ်ရန် (၃) နာရီအတွင်းကျင်းပရန်၊ အချိန်မီရောက်ရှိရန်နှင့် ပုံစံအတိုင်း ဝက်ဝန်းပါဝင်စာရင်း ဖြစ်စေရန်

စဉ်	အမည်	ကျား (✓)	မ (✓)	အိမ်ထောင် စုကိုယ်စား လှယ်(✓) ^(၁)	လူမျိုး	လက်မှတ်
၁။	ဒေါ်ခင်မာမာ		✓			ခင်မာမာ
၂။	မအိမ်မာမာ		✓			မအိမ်မာမာ
၃။	မအိမ်မာမာ		✓			မအိမ်မာမာ
၄။	မအိမ်မာမာ		✓			မအိမ်မာမာ
၅။	မအိမ်မာမာ		✓			မအိမ်မာမာ
၆။	မအိမ်မာမာ		✓			မအိမ်မာမာ
၇။	မအိမ်မာမာ		✓			မအိမ်မာမာ
၈။	မအိမ်မာမာ		✓			မအိမ်မာမာ
၉။	မအိမ်မာမာ		✓			မအိမ်မာမာ
၁၀။	မအိမ်မာမာ		✓			မအိမ်မာမာ
၁၁။	မအိမ်မာမာ		✓			မအိမ်မာမာ
၁၂။	မအိမ်မာမာ		✓			မအိမ်မာမာ
၁၃။	မအိမ်မာမာ		✓			မအိမ်မာမာ
၁၄။	မအိမ်မာမာ		✓			မအိမ်မာမာ
၁၅။	မအိမ်မာမာ		✓			မအိမ်မာမာ
၁၆။	မအိမ်မာမာ		✓			မအိမ်မာမာ
၁၇။	မအိမ်မာမာ		✓			မအိမ်မာမာ
၁၈။	မအိမ်မာမာ		✓			မအိမ်မာမာ
၁၉။	မအိမ်မာမာ		✓			မအိမ်မာမာ
၂၀။	မအိမ်မာမာ		✓			မအိမ်မာမာ
၂၁။	မအိမ်မာမာ		✓			မအိမ်မာမာ
၂၂။	မအိမ်မာမာ		✓			မအိမ်မာမာ
၂၃။	မအိမ်မာမာ		✓			မအိမ်မာမာ
၂၄။	မအိမ်မာမာ		✓			မအိမ်မာမာ
၂၅။	မအိမ်မာမာ		✓			မအိမ်မာမာ
၂၆။	မအိမ်မာမာ		✓			မအိမ်မာမာ
၂၇။	မအိမ်မာမာ		✓			မအိမ်မာမာ
၂၈။	မအိမ်မာမာ		✓			မအိမ်မာမာ
၂၉။	မအိမ်မာမာ		✓			မအိမ်မာမာ
၃၀။	မအိမ်မာမာ		✓			မအိမ်မာမာ
၃၁။	မအိမ်မာမာ		✓			မအိမ်မာမာ
၃၂။	မအိမ်မာမာ		✓			မအိမ်မာမာ
၃၃။	မအိမ်မာမာ		✓			မအိမ်မာမာ
၃၄။	မအိမ်မာမာ		✓			မအိမ်မာမာ
၃၅။	မအိမ်မာမာ		✓			မအိမ်မာမာ
၃၆။	မအိမ်မာမာ		✓			မအိမ်မာမာ
၃၇။	မအိမ်မာမာ		✓			မအိမ်မာမာ
၃၈။	မအိမ်မာမာ		✓			မအိမ်မာမာ
၃၉။	မအိမ်မာမာ		✓			မအိမ်မာမာ
၄၀။	မအိမ်မာမာ		✓			မအိမ်မာမာ
၄၁။	မအိမ်မာမာ		✓			မအိမ်မာမာ
၄၂။	မအိမ်မာမာ		✓			မအိမ်မာမာ
၄၃။	မအိမ်မာမာ		✓			မအိမ်မာမာ
၄၄။	မအိမ်မာမာ		✓			မအိမ်မာမာ
၄၅။	မအိမ်မာမာ		✓			မအိမ်မာမာ
၄၆။	မအိမ်မာမာ		✓			မအိမ်မာမာ
၄၇။	မအိမ်မာမာ		✓			မအိမ်မာမာ
၄၈။	မအိမ်မာမာ		✓			မအိမ်မာမာ
၄၉။	မအိမ်မာမာ		✓			မအိမ်မာမာ
၅၀။	မအိမ်မာမာ		✓			မအိမ်မာမာ

(၁) အိမ်ထောင်စုကိုယ်စားလှယ်၊ အမျိုးသား/အမျိုးသမီး အိမ်ထောင်စု တစ်စုကို ကိုယ်စားပြုသူမည်သူမဆို အမှတ်ခြစ်ပါ။

ပုံစံ - ၈-၁၂ - အစည်းအဝေးတက်ရောက်သူများ (FORM FC 12)

လမ်းညွှန်၊ စီမံကိန်း အစည်းအဝေးအားလုံးတွင် အသုံးပြုရန်၊ လူထုစည်းရုံးရေးမှူးက ကျေးဇူးဆို တွင်းဆင်းစဉ် ဝင်ဆေး၍ ပုံစံ
 စီမံကိန်းစက်ဝန်းအချိန်ဇယားပါ အစည်းအဝေးတက်ရောက် သူများစာရင်းကို ဖြည့်သွင်းရန်
 စည်းရုံးရေးမှူးအမည် - ဒေါ်နီဇာဇော်

ရက်စွဲ ၂၇.၁.၁၆ - စီမံကိန်းစက်ဝန်းအမှတ်ဖြစ်ပါ (✓) စက်ဝန်း(၁)
 စက်ဝန်း(၂) စက်ဝန်း(၃) စက်ဝန်း(၄)

ပြည်နယ်/ တိုင်းအောက် တနင်္သာရီတိုင်းအောက်	မြို့နယ် ကျွန်းစု	ကျေးရွာအုပ်စု ကျေးရွာအောင်	ကျေးရွာ ကလေးက
--	----------------------	-------------------------------	------------------

အစည်းအဝေးခေါင်းစဉ် (၂) ၁။ ဇွန်လကျွန်းစု ဖြန့်ဖြူးရေးအဖွဲ့အစည်း အဖွဲ့ဝင်များ ဝင်ရောက်စာရင်း

စဉ်	အမည်	ကျား (✓)	မ (✓)	အိမ်ထောင် စုကိုယ်စား လှယ်(✓) ^(၁)	လူမျိုး	လက်မှတ်
၂၈	ဒေါ်နီဇာဇော်		✓			ဒေါ်နီဇာဇော်
၂၉	မအေးခင်		✓			မအေးခင်
၃၀	ကျော်စွာ		✓			ကျော်စွာ
၃၁	ဒေါ်နီဇာဇော်		✓			ဒေါ်နီဇာဇော်
၃၂	မအေးခင်		✓			မအေးခင်
၃၃	မအေးခင်		✓			မအေးခင်
၃၄	မအေးခင်		✓			မအေးခင်
၃၅	မအေးခင်		✓			မအေးခင်
၃၆						
၃၇						
၃၈						
၃၉						
၄၀						
၄၁						
၄၂						
၄၃						
၄၄						
၄၅						
၄၆						
၄၇						
၄၈						
၄၉						
၅၀						

(၁) အိမ်ထောင်စုကိုယ်စားလှယ်၊ အမျိုးသား/အမျိုးသမီး အိမ်ထောင်စု တစ်စုကို ကိုယ်စားပြုသူမည်သူမဆို အမှတ်ဖြစ်ပါ။

အစည်းအဝေးမှတ်တမ်း (၃ - အကြိမ်)

စာအုပ်အစည်းအဝေးမှတ်တမ်း (၃ - အကြိမ်)

၉

နောက်ဆုံးအကြိမ်အစည်းအဝေးမှာ နှစ်ပတ်လည်အစည်းအဝေးအဖြစ် ဆောင်ရွက်ရမည်ဟု ဆုံးဖြတ်ခဲ့ကြောင်း မှတ်တမ်းတင်ပါ။

နေရာ - စာမပို့စီမံကိန်းဌာန၊ ရွှေဘိုမြို့နယ်

အချိန် - ၃၀ - ၆:၀၀

ရက်စွဲ - ၂၀၂၁.၁၀.၁၆

ရည်ရွယ်ချက် " လျှော့စွန့်ဖြုတ်ရေးအတွက် လိုအပ်သော စီမံကိန်းများအား အကောင်အထည်ဖော်ဆောင်ရွက်ခြင်းနှင့် လူမှုပတ်ဝန်းကျင်ထိခိုက်မှုများကို ခြိမ်းခြောက်မှုမရှိစေရန် ဖြစ်စေရန်။ "

ဆွေးနွေးချက် " လျှော့စွန့်ဖြုတ်ရေးအား အကောင်အထည်ဖော်ဆောင်ရွက်ပေးခြင်းအားလက်ခံရမည့် အခက်အခဲများကို စိစစ်ဆန်းစစ်ကြည့်ရှုပြီး အခက်အခဲများကို အကောင်အထည်ဖော်ဆောင်ရွက်ပေးခြင်းဖြင့် အခက်အခဲများကို ဖယ်ရှားပေးရမည်။ အထူးသဖြင့် အခက်အခဲများကို အကောင်အထည်ဖော်ဆောင်ရွက်ပေးခြင်းဖြင့် အခက်အခဲများကို ဖယ်ရှားပေးရမည်။ အထူးသဖြင့် အခက်အခဲများကို အကောင်အထည်ဖော်ဆောင်ရွက်ပေးခြင်းဖြင့် အခက်အခဲများကို ဖယ်ရှားပေးရမည်။ "

ဆုံးဖြတ်ချက် " လျှော့စွန့်ဖြုတ်ရေးအတွက် လိုအပ်သော စီမံကိန်းများအား အကောင်အထည်ဖော်ဆောင်ရွက်ပေးခြင်းဖြင့် အခက်အခဲများကို ဖယ်ရှားပေးရမည်။ "

စီမံကိန်းဌာန ၁) ဦးဇော်ဦး

၂) ဒေါ်မိုးမိုးစော

ဝန်ထုပ်ဝန်ပိုးဌာန ၁) ဒေါ်အေးအေးစော

၂) ဦးစိုးဝင်း

ဝန်ထုပ်ဝန်ပိုးဌာန ၃)

စောင့်ကြည့်ကြီးကြပ်ဌာန ၁) ဦးစိုးမောင်

၂) ဒေါ်ခင်စာ

စောင့်ကြည့်ကြီးကြပ်ဌာန ၃)

ဖြန့်ဖြူးထိန်းသိမ်းရေးဌာန ၁) ဦးအောင်

၂) ဒေါ်ခင်စာ

ဖြန့်ဖြူးထိန်းသိမ်းရေးဌာန ၃)

တို့အားရွေးချယ်ရာတွင် အဓိကထားလုပ်ငန်းဆောင်ရွက်မှုကို သုံး

③

- ၁) လေ့လာရေး
- ၂) ဖွဲ့စည်းရေး
- ၃) စုစည်းရေး
- ၄) ဆေးယောစုစည်း
- ၅) များပြားရေး
- ၆) အခြား

ဟူ၍ အကျဉ်းချုပ် အကျဉ်းချုပ် ရွေးချယ်ဆုံးဖြတ်ခဲ့ကြသည်။

အသုံးအဝင်ပတ်ဝန်းကျင်ကို
အသုံးအဝင်ပတ်ဝန်းကျင်ကို

။ ၁၀ (၁၀:၀၀) မျိကျိတွင် အသုံးအဝင် အသုံး

 မှတ်တမ်းတင်သူ
 မြတ်စွာ
 အထူးအကြံ

ကဏ္ဍအလိုက် ဖွံ့ဖြိုးရေး ဦးစားပေး လုပ်ငန်းစဉ်များ



နောက်ဆက်တွဲ (၄) ပြားနားသော အပိုင်းများအတွက် ဦးစားပေး ဖွံ့ဖြိုးရေး လုပ်ငန်းစဉ်များ အနှစ်ချုပ်

မှရင်းသည်အား VPSIC တွင်ထားရှိရပါမည်။ အခြားဌာနဆိုင်ရာများနှင့် ညှိနှိုင်းရန်အတွက် မိတ္တူအား TPIC သို့ပို့ရပါမည်။ MIS data အနေဖြင့် သွင်းရန်မလိုအပ်ပါ။

	အဆင့်	လုပ်ငန်း	မည်သူဦးစားပေးမလဲ	လ/နှစ်	ကျေးဇူးတင် တာဝန်ခံသူ သို့ အုပ်စု	ပြင်ပမှ မည်သူ ထောက်ပံ့ မလဲ
အပြင်အလှဆောင်ရွက်ရမည့်	၁	ကျေးရွာများ	✓ မ ✓ ကျား	၂၀၂၆	ကျေး	၀၅၅
	၂	မိုးကင်းရွာ	✓ မ ✓ ကျား	၂၀၂၇	"	"
		၆.၃.၂၂ မိုးကင်း	✓ မ ✓ ကျား	၂၀၂၀	"	မရှိပါ
			○ မ ○ ကျား			
			○ မ ○ ကျား			
အသက်မွေးဝမ်းကျောင်းပေး ဝန်ထမ်းများ		ကျေးရွာများ	✓ မ ✓ ကျား	၂၀၂၀	"	မရှိပါ
			○ မ ○ ကျား			
			○ မ ○ ကျား			
			○ မ ○ ကျား			
			○ မ ○ ကျား			
ကျန်းမာရေးနှင့် အာဟာရ	၃	ကျန်းမာရေးအေးအေး	✓ မ ✓ ကျား	၂၀၂၈	"	၀၅၅
			○ မ ○ ကျား			
			○ မ ○ ကျား			
			○ မ ○ ကျား			
			○ မ ○ ကျား			
ပညာရေး	၄	သူတို့၏ကျောင်းဆောက်လုပ်ရေး	✓ မ ✓ ကျား	၂၀၂၉	"	၀၅၅
			○ မ ○ ကျား			
			○ မ ○ ကျား			
			○ မ ○ ကျား			
			○ မ ○ ကျား			



VDP အရည်အသွေးထိန်းချုပ်မှု

ထိန်းချုပ်သူ-	ရက်စွဲ-	ရွာ- မြို့နယ်	VDP ရက်စွဲ ကျေးရွာအုပ်စု
---------------	---------	------------------	-----------------------------

VDP စာရွက်စာတမ်းပြီးဆုံးမှုကို စစ်ဆေးပါ။ (OM အရ)

- မျက်နှာဖုံး (အဖုံး)
- မာတိကာ
- ကျေးရွာအခြေခံ (data)
- PSA အကျဉ်းချုပ်နှင့် PRA လုပ်ငန်းစဉ်
- အမျိုးသားအမျိုးသမီး အဖွဲ့များ၏ အခက်အခဲများ
- ကျေးရွာမူှာမှန်းချက် (ဆွေးနွေးချက် ရလဒ်)
- အမျိုးသား၊ အမျိုးသမီးအဖွဲ့များ သဘောတူထားသည့် (၄) နှစ်အတွက် ဦးစားပေး လုပ်ငန်းများ စာရင်း (အခြေခံ အဆောက်အဦး၊ အသက်မွေးမှု၊ ပညာရေး၊ လူမှုရေးထိန်းသိမ်းမှု၊)

နောက်ဆက်တွဲများ

- လူမှုရေးအကဲဖြတ်မှု၊ စာရွက်စာတမ်း၊ ဓါတ်ပုံနှင့် PRA လုပ်ငန်းစဉ်၊ မြေပုံများပါရမည်၊ စည်းစိမ်ပိုင်ဆိုင်မှု အဆင့်၊ Venn ပုံ.....
- ကျေးရွာစီမံကိန်း ရေးဆွဲရေး အစည်းအဝေးမှတ်တမ်း မိတ္တူ
- ကျေးရွာ၏ အချက်အလက် (PC 1 ပုံစံ)
- ကျေးရွာမူှာမှန်းချက်

(၂) လူမှုရေးအကဲဖြတ်မှုအရည်အသွေးနှင့် (VDP စစ်ဆေးပါ)

- VDP တွင် ပါဝင်သော ဦးရေ (အမျိုးသားအမျိုးသမီး)
- လူမှုရေးအကဲဖြတ်မှုအရည်အသွေးနှင့် VDP အတွက် ရက်ပေါင်း
- PRA အသုံးပြုမှုအရည်အတွက်
- ပါဝင်သောဦးရေနှင့် လုပ်ငန်းများ မှတ်တမ်းတင်ခြင်း (အစည်းအဝေးမှတ်တမ်း၊ ဓါတ်ပုံ၊ တိုင်းရင်းသားအနည်းစုနှင့် ထိခိုက်လွယ်သောအဖွဲ့များ၊)
 - အလွန်ကောင်
 - ကောင်း
 - ညံ့
- လုပ်ငန်းများမှတ်တမ်းတင်ခြင်းနှင့် အမျိုးသမီးအဖွဲ့အစည်း၏ ရလဒ်အား ခွဲခြားပေးထားသလား၊
 - ရှိ
 - မရှိ
- စီမံကိန်း အရေအတွက် (အမျိုးသား၊ အမျိုးသမီးရွေးချယ်မှုအရေအတွက်)

PRA နှင့်သက်ဆိုင်သော အခြားစီမံကိန်းအရေအတွက် (အမျိုးသားအမျိုးသမီးရွေးချယ်မှုအရေအတွက်)