

ပြည်ထောင်စုသမ္မတမြန်မာနိုင်ငံတော်အစိုးရ
စိုက်ပျိုးရေး၊ မွေးမြူရေးနှင့် ဆည်မြောင်းဝန်ကြီးဌာန
ကျေးလက်ဒေသဖွံ့ဖြိုးတိုးတက်ရေးဦးစီးဌာန

ကျွန်းစုမြို့နယ်



လူထုပဟိုပြုစီမံကိန်း
National Community Driven Development Project
(NCDDP)



ကျေးရွာဖွံ့ဖြိုးရေး အစီအစဉ်
Village Development Plan (VDP)

မော်ယော့ကျေးရွာ၊ ရေကန်တောင်ကျေးရွာအုပ်စု

မာတိကာ

စဉ်	အကြောင်းအရာ	စာမျက်နှာ
၁	ကျွန်းစုမြို့နယ်မြေပုံ	၁
၂	ကျေးရွာအုပ်စုမြေပုံ	၂
၃	ကျေးရွာအုပ်စုတွင် ပါဝင်သောကျေးရွာများစာရင်း	၃
၄	လူထုပူးပေါင်းပါဝင်သော ဆန်းစစ်ခြင်းနှင့် အကဲဖြတ်ခြင်း လုပ်ငန်းစဉ်	၃
၅	ကျေးရွာသမိုင်းကြောင်း	၄
၆	ကျေးရွာသမိုင်းကြောင်းအပေါ်သုံးသပ်ချက်	၄
၇	လူမှုနှင့် အရင်းအမြစ်ပြုပြင်မှု	၅
၈	လူမှုနှင့် အရင်းအမြစ်ပြုပြင်မှုအပေါ်သုံးသပ်ချက်	၆
၉	ရာသီခွင်ပြုပြင်မှု	၇
၁၀	ရာသီခွင်ပြုပြင်မှုအပေါ်သုံးသပ်ချက်	၇
၁၁	အဖွဲ့အစည်းချိတ်ဆက်ပြုပြင်မှု	၈
၁၂	အဖွဲ့အစည်းချိတ်ဆက်ပြုပြင်မှုအပေါ်သုံးသပ်ချက်	၉
၁၃	ပြဿနာသစ်ပင်များ	၁၀
၁၄	ပြဿနာသစ်ပင်များအပေါ်သုံးသပ်ချက်	၁၀
၁၅	ပင့်ကူအိမ်မြေပုံ	၁၁
၁၆	ပင့်ကူအိမ်မြေပုံအပေါ်သုံးသပ်ချက်	၁၁
၁၇	ထိခိုက်လွယ်အုပ်စုကိုသုံးသပ်ခြင်းဇယား	၁၂
၁၈	ထိခိုက်လွယ်အုပ်စုကိုသုံးသပ်ခြင်းဇယား အပေါ်သုံးသပ်ချက်	၁၃
၁၉	အသက်မွေးဝမ်းကြောင်းပြဇယား	၁၄
၂၀	အသက်မွေးဝမ်းကြောင်းပြဇယားအပေါ်သုံးသပ်ချက်	၁၄
၂၁	မှတ်တမ်းခါတ်ပုံများ	၁၆
၂၂	ကော်မတီဝင်များစာရင်း	၁၈
၂၃	ကျေးရွာအခြေခံအချက်အလက်များ (ပုံစံ - ၈ - ၁)	၁၉
၂၄	စီမံကိန်းစက်ဝန်းအချိန်ဇယား (ပုံစံ ၈-၂)	၂၂
၂၅	ကျေးရွာဖွံ့ဖြိုးရေး ဦးစားပေး အစီအစဉ် (ပုံစံ ၈-၃)	၂၃
၂၆	ကျေးရွာအုပ်စုစီမံကိန်းလုပ်ငန်းခွဲရွေးချယ်ခြင်း (ပုံစံ ၈-၄)	၂၆
၂၇	အစည်းအဝေးတက်ရောက်သူများစာရင်း	၃၁
၂၈	အစည်းအဝေးမှတ်တမ်းများ	၃၇
၂၉	ကဏ္ဍအလိုက် ဖွံ့ဖြိုးရေး ဦးစားပေးလုပ်ငန်းများ	၄၀
၃၀	VDP အရည်အသွေးထိန်းချုပ်မှု	၄၁

ကျွန်းစုမြို့နယ်အခြေပြမြေပုံ

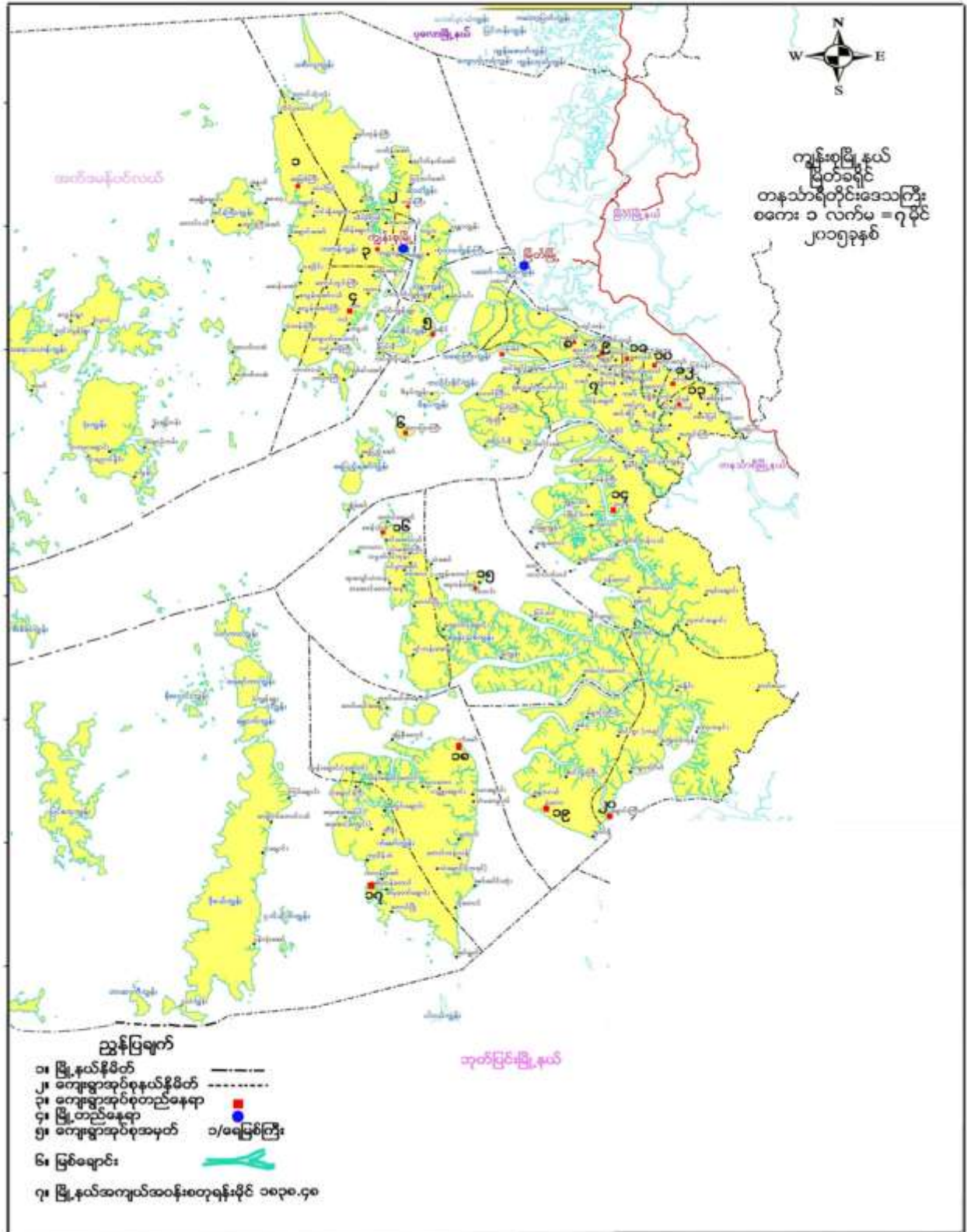

ကျေးရွာအုပ်စုမြေပုံ

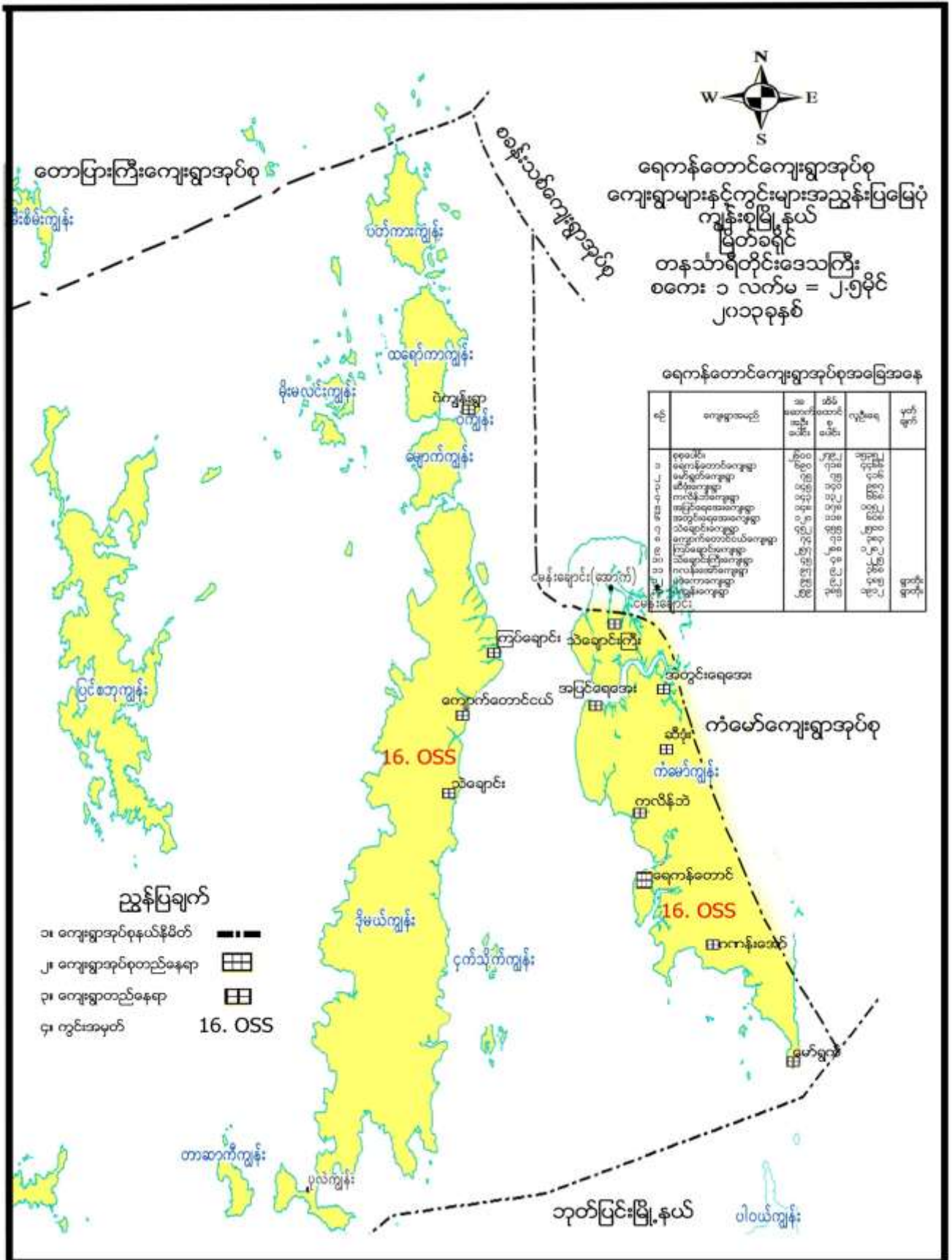



ကျေးရွာအုပ်စုအတွင်းပါဝင်သော ကျေးရွာများ

- ၁ - ရေကန်တောင်ကျေးရွာ
- ၂ - ကလိန်ဘဲကျေးရွာ
- ၃ - ပဒဲကောကျေးရွာ
- ၄ - ဆီခုံးကျေးရွာ
- ၅ - ရေတွင်းချောင်းကျေးရွာ
- ၆ - ကလန်းအော်ကျေးရွာ
- ၇ - မော်ယောကျေးရွာ
- ၈ - ကလောတောကျေးရွာ
- ၉ - ရေအေးကျေးရွာ
- ၁၀ - သဲချောင်ကြီးကျေးရွာ
- ၁၁ - ဝဲကျွန်းကျေးရွာ
- ၁၂ - မိုးမလင်းကျွန်းကျေးရွာ
- ၁၃ - ကြပ်ချောင်းကျေးရွာ
- ၁၄ - ကျောက်တောင်ငယ်ကျေးရွာ
- ၁၅ - သဲချောင်းကျေးရွာ

လူထုပူးပေါင်းပါဝင်သော လူမှုဆန်းစစ်ခြင်းနှင့် အကဲဖြတ်ခြင်း လုပ်ငန်းစဉ် (PSA/PRA) အကျဉ်းချုပ်

စဉ်	အသုံးပြုခဲ့သော PRA Tool များ
၁	ကျေးရွာသမိုင်းကြောင်း
၂	လူမှုနှင့်အရင်းအမြစ်ပြုမြေပုံ
၃	ရာသီခွင်ပြ ပြက္ခဒိန်
၄	အဖွဲ့အစည်းချိတ်ဆက်မှုပြုမြေပုံ
၅	ပြဿနာသစ်ပင် (၁)
၆	ပြဿနာသစ်ပင် (၂)
၇	ပင့်ကူအိမ်မြေပုံ
၈	ထိခိုက်လွယ်အုပ်စုကိုသုံးသပ်ခြင်းဇယား
၉	အသက်မွေးဝမ်းကြောင်းပြုမြေပုံ



ကျေးရွာသမိုင်းကြောင်း

Date: 27.1.2016

မော်ယော့ ကျေးရွာသမိုင်းကြောင်း

ခုနှစ်	အကြောင်းအရာ	ရက်စွဲ	ဆိုသူ
1950 ခုနှစ်	မိုးချစ်လေး၊ မိုးချစ်မိုး ချစ်သူ မော်ယော့ကျေးရွာအနီးက ဝေဇာတောင် အထက်ပိုင်း	အထောက် ၁၀	<p>၂၆၀၀၀၀ မော်ယော့ကျေးရွာလေးပါး ၁၀၀၀ မိုးပုလဲ၊ ၈၀၀ မိုးပုလဲ ၈၀၀ မိုးပုလဲ၊ ၈၀၀ မိုးပုလဲ ပျား၊ ငွေပိတ်၊ ချက် တို့ပါ။</p>
1955 ခုနှစ်	မော်ယော့ကျေးရွာအနီးက မိုးချစ်လေး၊ မိုးချစ်မိုး ချစ်သူ မော်ယော့ကျေးရွာအနီးက	အထောက် ၁၀	
1960 ခုနှစ်	မော်ယော့ကျေးရွာအနီးက မိုးချစ်လေး၊ မိုးချစ်မိုး ချစ်သူ မော်ယော့ကျေးရွာအနီးက	အထောက် ၁၀	
1965 ခုနှစ်	မော်ယော့ကျေးရွာအနီးက မိုးချစ်လေး၊ မိုးချစ်မိုး ချစ်သူ မော်ယော့ကျေးရွာအနီးက	အထောက် ၁၀	
1970 ခုနှစ်	မော်ယော့ကျေးရွာအနီးက မိုးချစ်လေး၊ မိုးချစ်မိုး ချစ်သူ မော်ယော့ကျေးရွာအနီးက	အထောက် ၁၀	
1975 ခုနှစ်	မော်ယော့ကျေးရွာအနီးက မိုးချစ်လေး၊ မိုးချစ်မိုး ချစ်သူ မော်ယော့ကျေးရွာအနီးက	အထောက် ၁၀	
1980 ခုနှစ်	မော်ယော့ကျေးရွာအနီးက မိုးချစ်လေး၊ မိုးချစ်မိုး ချစ်သူ မော်ယော့ကျေးရွာအနီးက	အထောက် ၁၀	
1985 ခုနှစ်	မော်ယော့ကျေးရွာအနီးက မိုးချစ်လေး၊ မိုးချစ်မိုး ချစ်သူ မော်ယော့ကျေးရွာအနီးက	အထောက် ၁၀	

ကျေးရွာသမိုင်းကြောင်းအပေါ်သုံးသပ်ချက်

- နေ့စွဲ - ၂၇.၁.၂၀၁၆
- စတင်ချိန် - ၅:၀၀နာရီ
- ပြီးဆုံးချိန် - ၆:၀၀နာရီ

တနင်္သာရီတိုင်းဒေသကြီး၊ ကျွန်းစုမြို့နယ်၊ ရေကန်တောင်အုပ်စု၊ မော်ယော့ကျေးရွာ ဘာသာရေးကျောင်းတွင် ကျေးရွာ၌အသက်ကြီးသော အဘိုးအို ဦးစောချယ်ရီ အားညနေ (၅:၀၀)နာရီခန့်တွင် မော်ယော့ကျေးရွာသမိုင်းကြောင်း အကြောင်းအားစတင် ဆွေးနွေးခဲ့ပါသည်။ မော်ယော့ကျေးရွာအား ၁၉၅၀ခုနှစ်တွင် မိုးထွန်းဖေ၊ ဖိုးထွန်းရီတို့မှ စတင် တည်ထောင်ခဲ့ပါသည်။ နှစ်တိုင်း မော်ယော့ကမ်းခြေ၌ လေကြမ်းသဖြင့် လှိုင်းပုတ်ပြီး ကမ်းခြေပျက်စီး ခြေပြိုခြင်းများ ဖြစ်ပေါ်နေပါသည်။ ၁၉၅၅ခုနှစ်တွင် ဦးထွန်းဖေ၊ ဦးထွန်းရီတို့မှ ဦးဆောင်ပြီး ဘာသာရေးဘုရားကျောင်းအား ကိုယ်ထူ ကိုယ်ထူစနစ်ဖြင့် တည်ဆောက်ခဲ့ပြီး ရွာတွင်းနေထိုင်သူဦးရေမှာ (၁၀)ဦးသာနေထိုင်လျက်ရှိပါသည်။ ၁၉၆၅ ခုနှစ်တွင်လည်း ဘုရားကျောင်းကို ထပ်မံကာအသစ်ပြန်လည် တည်ဆောက်ရန် ဦးထွန်းရီ၊ ဦးထွန်းဖေ တို့မှ

ဦးဆောင်ခဲ့ပါသည်။ သို့ရာတွင် နေထိုင်သူဦးရေမှာ (၅၀)ဦးမျှရှိနှင့်ပြီး ဖြစ်သည်။ ၁၉၈၅ခုနှစ်၌ မော်ယောကျေးရွာတွင် ပညာရေးထွန်းကားစေရန် အတွက် ကျေးရွာစာသင်ကျောင်းအား ဦးလှရွှေနှင့် အဖွဲ့မှဦးဆောင်ပြီး ရပ်ရွာလူထုနှင့် တည်ထောင်ခဲ့ပါသည်။

၁၉၈၆ခုနှစ်တွင်လည်း ဦးလှရွှေအဖွဲ့နှင့် ရပ်ရွာလူထုများပူးပေါင်းပြီး သာသနာ့ပြန်ပွားရေးအတွက် ခရစ်ယာန် ဘုရားကျောင်း အသစ်တဖန်ပြန်လည်တည်ထောင်ခဲ့ရာ လူဦးရေ(၅၀)လောက် ခံစားခွင့် ရရှိခဲ့ပါသည်။ ၂၀၁၃ခုနှစ်တွင် မော်ယောကျေးရွာအတွက် ဝန်ကြီးဦးသိန်းလွင်မှ အဝိစိတွင်းအား ဆောက်လုပ်ပေးခဲ့ပါသည်။ ထိုအချိန်တွင်နေထိုင်သူ လူဦးရေမှာ (၄၃၅)ဦး အကျိုးခံစားခွင့် ရရှိပါသည်။ ၂၀၁၄ခုနှစ် မော်ယောကျေးရွာ စာသင်ကျောင်းအား ကွန်ကရက် တိုက်ကျောင်းဖြစ်အောင် ဝန်ကြီးဦးသိန်းလွင်မှ လှူဒါန်းခဲ့ပါသည်။ ၂၀၁၄ခုနှစ်၌ပင် ကမ္ဘာ့ဘဏ်၊ လူထုဗဟုပြုစီမံကိန်းမှ ထောက်ပံ့ငွေဖြင့် မိုးမလင်းရပ်ကွက်နှင့် မော်ယောဆက် တံတားကို ကျေးရွာလူထုများ ပူးပေါင်းပြီးဆောက်လုပ်ခဲ့ပါသည်။ လမ်းပန်းဆက်သွယ်ရေးလည်း ယခင်ထက် ကောင်းမွန်လာခဲ့ပါသည်။

ပါဝင်ဆွေးနွေးသူ - ကျား - ၅၊ မ - ၄

လူမှုနှင့် အရင်းအမြစ်ပြုမြေပုံ





လူမှုနှင့်အရင်းအမြစ်ပြုပြင်မှုအပေါ်သုံးသပ်ချက်

နေ့စွဲ - ၂၆.၁.၂၀၁၆

စတင်ချိန် - ၈:၀၀နာရီ

ပြီးဆုံးချိန် - ၁၀:၀၀နာရီ

တနင်္လာရက်တိုင်းဒေသကြီး၊ ကျွန်းစုမြို့နယ်၊ ရေကန်တောင်အုပ်စု၊ မော်ယောကျေးရွာသည် ကံမော်ကျွန်းပေါ်တွင်ရှိပြီး ပတ်ပတ်လည်တွင် ရေကန်တောင်ကျွန်း၊ ရေခွဲတောင်ကျွန်း၊ မဲတောကျွန်းနှင့် အခြားကျွန်းပေါင်းများစွာဝန်းရံလျက်ရှိပါသည်။ အရှေ့ဘက်တွင် ဘိုတောင်ကျေးရွာနှင့် ထိစပ်နေပြီး အနောက်မြောက်တွင် ကလန်းအော်၊ ရေကန်တောင်ရွာတို့ နှင့်အရှေ့မြောက်တွင် ပဒဲကောနှင့် အခြားသောကျေးရွာ လေးများစွာနှင့် ထိစပ်လျက်ရှိပါသည်။ ထိုရွာတွင် တောင်ယာနှင့်ဥယျာဉ်ခြံမြေ လုပ်ငန်းများအား အဓိကလုပ်ကိုင်ကြပြီး မီးသွေးဖောင်းလုပ်ငန်းအချို့နှင့် လယ်အချို့၊ တံငါအချို့ နှင့်ကျားသား အလုပ်သမားများ ဖြစ်နေထိုင်လုပ်ကိုင် စားသောက်လျက်ရှိပါသည်။ မော်ယောကျေးရွာတွင် အိမ်ခြေစုစုပေါင်း (၅၄)အိမ်ရှိပြီး အိမ်ထောင်စုပေါင်း (၅၈)စုနှင့် လူဦးရေမှာ ကျား (၂၅၉)၊ မ(၂၅၀) ပေါင်း (၅၀၉)တို့ဖြင့် နေထိုင်ကြပါသည်။ မော်ယောကျေးရွာသည် နေရာကျယ်ပြန့်သောကြောင့် မော်ယော၊ မိုးမလင်း၊ သဲချောင်းဟူ၍ ရပ်ကွက်သုံးကွက်ရှိပါသည်။ မည်မျှပင် ခွဲခြားနေထိုင်ပါသော်လည်း ဘုရားကျောင်းတက်ချိန်နှင့် အခြားလုပ်ငန်းကြီးငယ် အချိန်များတွင် မော်ယောရပ်ကွက်ထဲ၌ လာရောက်လုပ်ကိုင်လေ့ရှိပါသည်။ မော်ယောကျေးရွာ၌ ဆက်သွယ်ထားသော လမ်းမှာမြေသားလမ်းနှင့် သစ်ခင်းတံတားလမ်းများ ဖြစ်ပြီးသွားလာရာ၌ အခက်အခဲများစွာတွေ့ရှိခဲ့ရပါသည်။ လှိုင်းကြမ်းတို၏ ပုတ်ခတ်မှုကြောင့်လည်း မိုးကာလ၌ ရေလမ်း၊ ကုန်းလမ်းများသွားလာခက်ခဲမှုများ ကြုံတွေ့နေရပါသည်။ သို့ပေမယ့်လည်း မော်ယောကျေးရွာ၌ သဘာဝပေါက်ပင်များနှင့် သစ်တောများ ဖုံးလွှမ်းထားသောကြောင့် စိမ်းလန်းစိုပြေပြီး သာယာလှပေသည်။ ဒေသထွက်ကုန်များအား အခြားသောရွာများသို့ သွားရောက်ရောင်းချရာတွင်လည်း ခရီးလမ်းကြမ်းထမ်းမှုကြောင့် အဆင်မပြေမှုများ ကြုံတွေ့နေခဲ့ပါသည်။ ရွာတွင် ဆင်းရဲသား များပြားလှသဖြင့် ဥယျာဉ်ခြံမြေ ပိုင်ရှင်များထံ သီးစားအလုပ်နှင့် နေ့စားအလုပ်များ လုပ်ကိုင်လေ့ရှိပါသည်။

မော်ယောကျေးရွာ ကျန်းမာရေး အနေဖြင့်လည်း ဆေးပေးခန်း မရှိသောကြောင့် အခြားသော ရွာများနှင့်လည်း အလှမ်းဝေးပါသောကြောင့် အရေးပေါ်လူနာများ အသက်အန္တရာယ် စိုးရိမ်နေပါသည်။ ထိုရွာတွင် ရာသီအလိုက် ရောဂါများ ဖြစ်ပွားလေ့ရှိပါသည်။

အနှစ်ချုပ်

မော်ယောကျေးရွာ၏ မြေပုံကြည့်ခြင်းအားဖြင့် သဘာဝသစ်တောများ ဖုံးအုပ်ထားမှုကြောင့် စိမ်းလန်းစိုပြေကာ သာယာလှသည်ဟုထင်မြင်ရသော်လည်း တစ်ရွာနှင့်တစ်ရွာဝေးလံပြီး လမ်းပန်းဆက်သွယ်ရေး ခက်ခဲခြင်း၊ ဆင်းရဲသား လူတန်းစားများပြားခြင်း၊ နှစ်စဉ်နှစ်တိုင်း သဘာဝဘေးအန္တရာယ်များ၏ တိုက်ခိုက်မှုခံရခြင်း ကျန်းမာရေးစိုးရိမ်နေခြင်းများ စသဖြင့်အခက်အခဲများစွာနှင့် ကြုံတွေ့နေရသောကြောင့် ဤအခက်အခဲများပြေလည်စေရန် မျှော်လင့်နေကြပါသည်။

ဦးဆောင်ဆွေးနွေးသူ - ဦးခင်မောင်မြင့်
ပါဝင်ဆွေးနွေးသူ - ကျား (၁၁)၊ မ -(၉)

ရာသီခွင်ပြ ပြက္ခဒိန်

ခေတ်သစ် (ကျေးရွာကုသိန္ဒေဝဇာတိ)

လရက်	၄	၅	၆	၇	၈	၉	၁၀	၁၁	၁၂	၁၃	၁၄
ရက်စွဲ	၂၀၁၆	၂၀၁၆	၂၀၁၆	၂၀၁၆	၂၀၁၆	၂၀၁၆	၂၀၁၆	၂၀၁၆	၂၀၁၆	၂၀၁၆	၂၀၁၆
ပွဲလမ်းသဘင်	မိမိတို့	မိမိတို့	မိမိတို့	မိမိတို့	မိမိတို့	မိမိတို့	မိမိတို့	မိမိတို့	မိမိတို့	မိမိတို့	မိမိတို့
အလုပ်အကိုင်	မိမိတို့	မိမိတို့	မိမိတို့	မိမိတို့	မိမိတို့	မိမိတို့	မိမိတို့	မိမိတို့	မိမိတို့	မိမိတို့	မိမိတို့
ကျောင်း	မိမိတို့	မိမိတို့	မိမိတို့	မိမိတို့	မိမိတို့	မိမိတို့	မိမိတို့	မိမိတို့	မိမိတို့	မိမိတို့	မိမိတို့
အလုပ်အကိုင်	မိမိတို့	မိမိတို့	မိမိတို့	မိမိတို့	မိမိတို့	မိမိတို့	မိမိတို့	မိမိတို့	မိမိတို့	မိမိတို့	မိမိတို့
အလုပ်အကိုင်	မိမိတို့	မိမိတို့	မိမိတို့	မိမိတို့	မိမိတို့	မိမိတို့	မိမိတို့	မိမိတို့	မိမိတို့	မိမိတို့	မိမိတို့
အလုပ်အကိုင်	မိမိတို့	မိမိတို့	မိမိတို့	မိမိတို့	မိမိတို့	မိမိတို့	မိမိတို့	မိမိတို့	မိမိတို့	မိမိတို့	မိမိတို့
အလုပ်အကိုင်	မိမိတို့	မိမိတို့	မိမိတို့	မိမိတို့	မိမိတို့	မိမိတို့	မိမိတို့	မိမိတို့	မိမိတို့	မိမိတို့	မိမိတို့
အလုပ်အကိုင်	မိမိတို့	မိမိတို့	မိမိတို့	မိမိတို့	မိမိတို့	မိမိတို့	မိမိတို့	မိမိတို့	မိမိတို့	မိမိတို့	မိမိတို့

ရာသီခွင်ပြ ပြက္ခဒိန် အပေါ်သုံးသပ်ချက်

- နေ့စွဲ - ၂၇.၁.၂၀၁၆
- စတင်ချိန် - ၁:၀၀နာရီ
- ပြီးဆုံးချိန် - ၂:၃၀နာရီ

တနင်္သာရီတိုင်းဒေသကြီး၊ ကျွန်းစုမြို့နယ်၊ ရေကန်တောင်အုပ်စု၊ မော်ယောကျေးရွာရှိ ဘာသာရေးကျောင်း၌ (၂၇.၁.၁၆) ရက်နေ့ နေ့လည် (၁:၀၀)နာရီ အချိန်တွင် ရာသီခွင်ပြဇယားအား စတင်ဆွေးနွေးခဲ့ပါသည်။ ဆွေးနွေးပွဲတွင် ကျေးရွာရှိရာသီဥတု အခြေအနေ၊ ပွဲလမ်းသဘင်၊ အလုပ်အကိုင်၊ ကျန်းမာရေး အခြေအနေ၊ ဝင်ငွေထွက်ငွေ၊ ရေရရှိမှုနှင့် သဘာဝဘေးအန္တရာယ်များ အကြောင်းစသဖြင့်ကို အချက်(၈)ချက်အား အဓိကထားဆွေးနွေးခဲ့ပါသည်။ မော်ယောကျေးရွာတွင် ရာသီခွင်ပြဇယားအရ နယုန်လမှ သီတင်းကျွတ်လများအထိ မိုးသည်းထန်စွာ ရွာသွန်းလေ့ရှိပြီး တန်ဆောင်မုန်းလမှ ကဆုန်လအထိ နေသာလေ့ရှိပါသည်။ ထိုနောက် လများအလိုက် ဘာသာရေး ပွဲတော်များ ကျင်းပလေ့ရှိသည်။ အလုပ်အကိုင်အနေဖြင့် သီတင်းကျွတ်လတွင် ကွမ်းသီးခူးချိန်ဖြစ်ပြီး၊ တပေါင်းလတွင် ခရုစေ့ကောက်ချိန်ဖြစ်ပါသည်။ ကျန်ရှိသောအခြားလများတွင်မူ တောင်ယာခုတ်ခြင်း၊ ဥယျာဉ်တည်ခြင်းများဖြင့် လုပ်ကိုင်ကြပြီး ကျဘမ်း



အလုပ်များလုပ်ကိုင် လေ့ရှိပါသည်။ ထိုစဉ်အလိုက် ရာသီပေါ်ရောဂါများ ဖြစ်သွားလေ့ရှိပြီး ကျေးရွာဆေးပေးခန်း မရှိသောကြောင့် အရေးပေါ်လူနာများအတွက် အသက်အန္တရာယ် စိုးရိမ်ပူပန်နေရပါသည်။

မော်ယောကျေးရွာ၊ တစ်နှစ်ပတ်လုံး၏ ဝင်ငွေ၊ ထွက်ငွေများကိုကြည့်လျှင်ဖြင့် ပြာသို၊ တပိုးတွဲ၊ တပေါင်းလများတွင် ဝင်ငွေများပြီး ထွက်ငွေနည်းပါသည်။ သို့ပေမယ့်ကျန်ရှိသော အခြားလများတွင် ဝင်ငွေနည်းပြီး ထွက်ငွေများလှပါသည်။ ဤသို့တွင် ဝင်ငွေထွက်ငွေမမျှတပုံကို ကြည့်ခြင်းအားဖြင့်လည်း မော်ယောကျေးရွာ၌ ဆင်းရဲသား လူတန်းစားများ များပြားလှသည်ကို မြင်ယောင်မိစေပါသည်။ မော်ယောကျေးရွာ ရေသုံးစွဲပုံကို ကြည့်ခြင်းအားဖြင့် ၂၀၁၃ ခုနှစ် ဝန်ကြီးသိန်းလွင်မှ အစီစီတွင်းအား ဆောက်လုပ်လှူဒါန်းပေးခဲ့ခြင်းကြောင့် ရေရှားသော တပေါင်း၊ တန်ခူးလမှ လွဲ၍ကျန်လများတွင် ရေကိုအဆင်ပြေစွာ သုံးစွဲနိုင်ခဲ့ပါသည်။ မော်ယောကျေးရွာ သဘာဝဘေးအန္တရာယ်အနေဖြင့် ရေကြီးသောလများဖြစ်သော ဝါဆို၊ ဝါခေါင်၊ ပြာသို၊ တပိုးတွဲစသော (၄)လတွင် နှစ်စဉ်နှစ်တိုင်း လှိုင်းလေကြမ်း တမ်း၍မြစ်ကမ်းပါးများ မြေပြိုမှုကြုံတွေ့ခဲ့ရပါသည်။

အနှစ်ချုပ်

မော်ယောကျေးရွာ၌ လမ်းပန်းဆက်သွယ်ရေးခက်ခဲခြင်း၊ ဆင်းရဲသားလူတန်းစား များပြားခြင်း စီးပွားရေး မပြေလည်ခြင်း ၊ ဝင်ငွေ၊ ထွက်ငွေ မမျှတခြင်းနှင့် သဘာဝဘေးအန္တရာယ် ကျရောက်ခြင်းများ နှစ်စဉ်နှစ်တိုင်း ကြုံတွေ့နေရပါသည်။

- ဦးဆောင်ဆွေးနွေးသူ - ဦးကျော်လှ
- ပါဝင်ဆွေးနွေးသူ - ကျား - ၉ ၊ မ - ၅

အဖွဲ့အစည်းချိတ်ဆက်မှုပြမြေပုံ





အဖွဲ့အစည်းချိတ်ဆက်ပြု မြေပုံအပေါ် သုံးသပ်ချက်

- နေ့စွဲ - ၂၇.၁.၂၀၁၆
- စတင်ချိန် - ၁:၀၀နာရီ
- ပြီးဆုံးချိန် - ၂:၀၀နာရီ

တနင်္သာရီတိုင်းဒေသကြီး၊ ကျွန်းစုမြို့နယ်၊ ရေကန်တောင်အုပ်စု၊ မော်ယော့ကျေးရွာ၏ အဖွဲ့အစည်း ချိတ်ဆက်မှုပြုဇယားအား (၂၇.၁.၂၀၁၆) ရက်နေ့၊ နေ့လည် (၁:၀၀)နာရီ အချိန်တွင် မော်ယော့ ကျေးရွာ ဘုရားကျောင်း၌ စတင်ဆွေးနွေးခဲ့ပါသည်။ ကျေးရွာအတွင်းရှိ အဖွဲ့အစည်းများ၏ ချိတ်ဆက်လုပ်ဆောင်မှုနှင့် ကျေးရွာပြင်ပရှိ အဖွဲ့အစည်းများ၏ ချိတ်ဆက်မှုများအား အဓိကဆွေးနွေးခဲ့ကြပါသည်။ ဆွေးနွေးပွဲတွင် ကျေးရွာအတွင်းရှိ အဖွဲ့အစည်းများမှာ လူထုကို အခြေခံ၍ အုပ်ချုပ်ရေး၊ အရံမီးသတ်အဖွဲ့၊ ကျေးရွာအထောက်အကူပြုအဖွဲ့၊ ဂေါပကအဖွဲ့၊ မိခင်အဖွဲ့၊ ဖခင်အဖွဲ့၊ လူငယ်အဖွဲ့၊ မိဘဆရာအသင်း၊ ကျောင်းကော်မတီ၊ လူထုဗဟိုပြုစီမံကိန်းကော်မတီ၊ NLD၊ ပြည်ခိုင်ဖြိုး အဖွဲ့အစည်းစသည်ဖြင့် အဖွဲ့အစည်းများရှိပြီး ကျေးရွာဖွံ့ဖြိုးရေးအတွက် ဝိုင်းဝန်းစည်းလုံးစွာ လုပ်ကိုင် လေ့ရှိကြပါသည်။ ကျေးရွာပြင်ပ အဖွဲ့အစည်းများအနေဖြင့် ကျေးလက်ဦးစီးဌာန၊ ကမ္ဘာ့ဘဏ်အဖွဲ့၊ ငှက်ဖျား တိုက်ဖျက်ရေးနှင့် အထွေထွေအုပ်ချုပ်ရေးဦးစီးဌာန တို့နှင့်ချိတ်ဆက်လုပ်ဆောင် လေ့ရှိပါသည်။

အနှစ်ချုပ်

မော်ယော့ကျေးရွာ၊ အဖွဲ့အစည်းချိတ်ဆက်မှုပြုဇယားအား ကြည့်ခြင်းအားဖြင့် ကျေးရွာအတွင်း ပါတီစွဲများ မရှိခြင်း ရပ်ရွာအတွင်းလူထုများ စည်းလုံးညီညွတ်စွာ ဝိုင်းဝန်းလုပ်ကိုင်ကြ ခြင်းများကိုတွေ့ ရှိရပါသည်။

- ဦးဆောင်ဆွေးနွေးသူ - ဦးပီတယ်
- ပါဝင်ဆွေးနွေးသူ - ကျား - ၁၀ ၊ မ - ၃

ပြဿနာသစ်ပင်များ



ပြဿနာသစ်ပင်များအပေါ်သုံးသပ်ချက်

- နေ့စွဲ - ၂၇.၁.၂၀၁၆
- စတင်ချိန် - နေ့လည် ၂:၀၀
- ပြီးဆုံးချိန် - နေ့လည် ၃:၀၀

ရေကန်တောင်ကျေးရွာအုပ်စု၊ မော်ယော့ကျေးရွာ၏ အခက်အခဲများကိုဖော်ထုတ်နိုင်ရန်နှင့် မျှော်မှန်းချက်များအား ဆွေးနွေးနိုင်ရန် ပြဿနာသစ်ပင် ၂ ပင်ကို အသုံးပြုခဲ့သည်။ ထိုပြဿနာသစ်ပင် ၂ ပင်အား ကျေးရွာတွင်းရှိ လူထုများအား ၂ စုခွဲ၍ လူထုစည်းရုံးရေးမှူး ဦးနိုင်မင်းယုနှင့် ဦးနေလင်းကိုကို တို့မှ ဆွေးနွေးခဲ့သည်။ ထိုပြဿနာသစ်ပင် ၂ ပင်မှ ရရှိလာသော ကျေးရွာ၏ အခက်အခဲများမှာ စီးပွားရေးမပြေလည်ခြင်း၊ စားဝတ်နေရေးခက်ခဲခြင်း၊ လမ်းပန်းဆက်သွယ်ရေး မကောင်းသောကြောင့် သွားလာမှု ခက်ခဲခြင်း၊ ထွက်ကုန်ပစ္စည်းများ ဈေးကောင်းမရခြင်း၊ ကျန်းမာရေးအတွက် ဆေးပေးခန်း မရှိခြင်း၊ ပညာတတ်မြောက်မှု နည်းပါးခြင်း၊ ငွေအရင်းအနှီးမရှိခြင်း၊ လက်လုပ်လက်စားကျပန်းလုပ်သားများ ပေါများခြင်း စသည်ဖြင့် လေ့လာတွေ့ရှိရပါသည်။ ထိုသို့ဆွေးနွေးစဉ်တွင် ရွာသူ/သားများမှ မိမိတို့ရပ်ရွာတွင် လက်လုပ် လက်စားသမား များပြားခြင်းကြောင့် အတိုးနှုန်းနည်းပါးသော ချေးငွေလုပ်ငန်းစီမံကိန်းများအား လိုအပ်နေကြောင်း ဆွေးနွေးပြောကြားခဲ့ကြသည်။

အနစ်ချုပ်

မော်ယောကျေးရွာ၏ ပြဿနာသစ်ပင် ၂ ပင်အားလေ့လာကြည့်ခြင်းအားဖြင့် ထိုကျေးရွာတွင် ကျပန်းလုပ်သားများပြားပြီး၊ ဥယျာဉ်ရှင်များထံ နေ့စားဖြင့်လည်းကောင်း၊ အသီးစားဖြင့်လည်းကောင်း လုပ်ကိုင်စားသောက် နေထိုင်ကြကြောင်း၊ လမ်းပန်းဆက်သွယ်ရေးခက်ခဲခြင်းကြောင့် ကုန်စည်ကူးသန်း ရောင်းဝယ်မှုအခက်အခဲရှိခြင်း၊ ပညာရေး နိမ့်ပါးခြင်း၊ ငွေအရင်းအနှီးလိုအပ်နေခြင်း စသည်ဖြင့် အခက်အခဲများကို လေ့လာတွေ့ရှိရပါသည်။

- ဦးဆောင်ဆွေးနွေးသူ - (၁) ဦးနေနေ၊ (၂) ဒေါ်တင်တင်ရီ
- ပါဝင်ဆွေးနွေးသူ - (၁) ကျား-၁၂၊ မ-၃၊ (၂) ကျား - ၉၊ မ-၁၀

ပင့်ကူအိမ်မြေပုံ

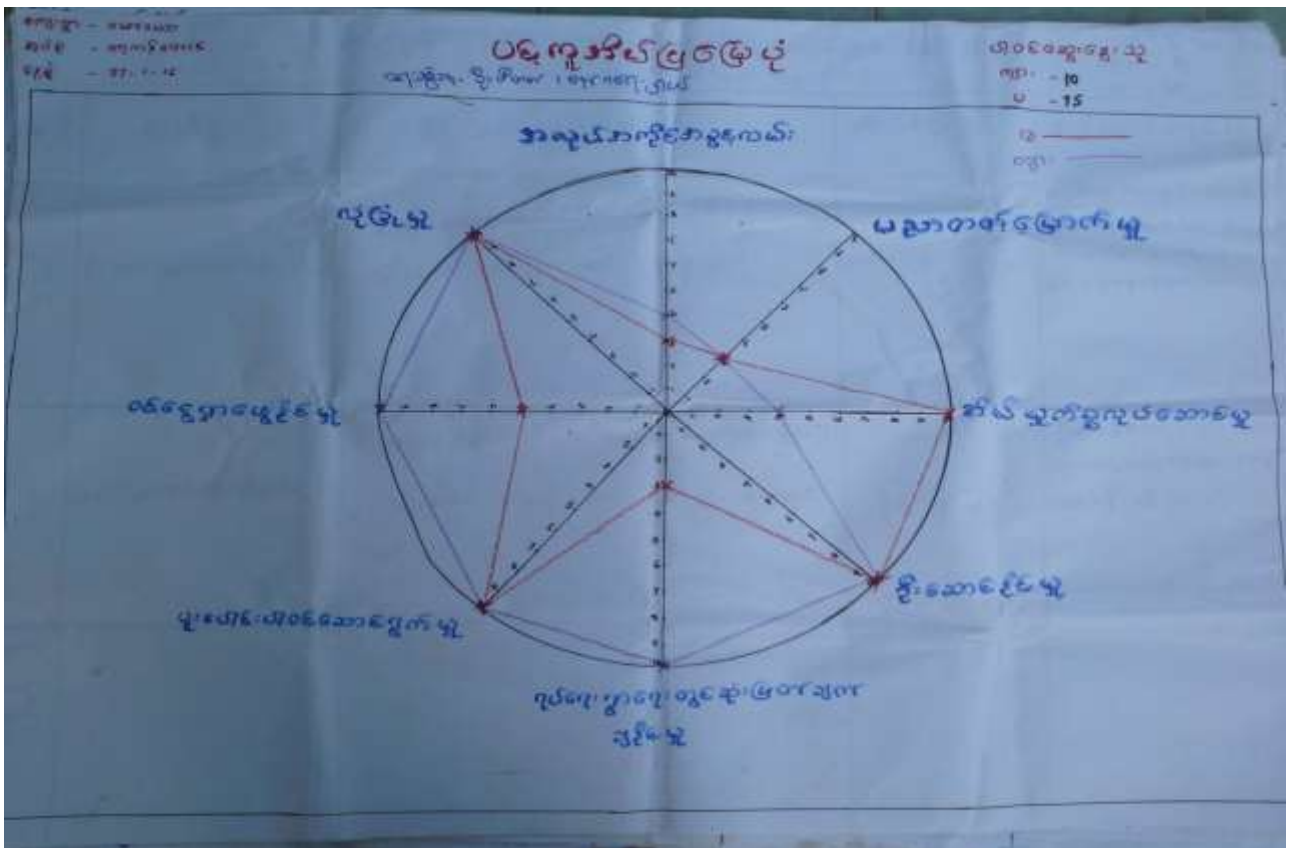

ပင့်ကူအိမ်မြေပုံအပေါ်သုံးသက်ချက်

- နေ့စွဲ - ၂၇.၁.၂၀၁၆
- စတင်ချိန် - ၁၂:၀၀
- ပြီးဆုံးချိန် - ၁:၀၀

ရေကန်တောင်ကျေးရွာအုပ်စု၊ မော်ယောကျေးရွာ၏ အမျိုးသားများနှင့် အမျိုးသမီးများ၏ အခန်းကဏ္ဍများကို အကြောင်းဆွေးနွေးနိုင်ရန် ပင့်ကူအိမ်မြေပုံကို အသုံးပြုခဲ့ပါ၍ ဘာသာရေးကျောင်းတွင် ဆွေးနွေးခဲ့ကြသည်။ ထို့သို့



ဆွေးနွေးမှု ပြုနိုင်ရန် အမျိုးသားနှင့် အမျိုးသမီး သီးသန့်စီခွဲ၍ အမျိုးသမီးအဖွဲ့မှ ဆွေးနွေးရန် အချက်ဖော်ထုတ်ရာတွင် ၈ ချက် ထွက်ပေါ်လာပါသည်။ ထို ၈ ချက်မှာ အိမ်မှုကိစ္စ၊ အလုပ်အကိုင်အခွင့်အလမ်း၊ ပညာတတ်မြောက်မှု၊ လုံခြုံမှု၊ ဝင်ငွေရှာဖွေနိုင်မှု၊ ပူးပေါင်းပါဝင်မှု၊ ဆုံးဖြတ်ချက်ချနိုင်မှု၊ ဦးဆောင်နိုင်မှုတို့ဖြစ်ပါသည်။ ထိုနောက် ရရှိလာသော အချက်အလက်များကို အမျိုးသားအမျိုးသမီး သီးသန့်စီခွဲ၍ ဆွေးနွေးချက်များကို ခြုံငုံသုံးသပ်ရလျှင် ပညာတတ်မြောက်မှု၊ လုံခြုံမှု၊ ပူးပေါင်းပါဝင်မှု နှင့် ဦးဆောင်နိုင်မှုတို့တွင် တန်းတူဖြစ်ကြောင်း သိရှိရပြီး၊ အလုပ်အကိုင်အခွင့်အလမ်း၊ ဝင်ငွေရှာဖွေနိုင်မှုနှင့် ဆုံးဖြတ်ချက်ချနိုင်မှုတို့တွင် အမျိုးသားများက ပိုမိုများပြားနေကြောင်းနှင့် အိမ်မှုကိစ္စတွင်မူ အမျိုးသမီးများ ပိုမိုလုပ်ကိုင်နေကြောင်း တွေ့ရှိရပါသည်။

အနှစ်ချုပ်

ပင့်ကူအိမ်မြေပုံအားကြည့်ခြင်းအားဖြင့် အမျိုးသားများနှင့် အမျိုးသမီးများမှာ တစ်ချို့သောနေရာများတွင် တန်းတူအခွင့်အရေးရရှိသော်လည်း တစ်ချို့သောနေရာများတွင် အမျိုးသားများမှ သာလွန်နေကြောင်းတွေ့ရှိရပါသည်။ ထို့ကြောင့် အမျိုးသမီးထု၏ ဆန္ဒအရလည်း တန်းတူ အခွင့်အရေးရရန် ကြိုးပမ်းသွားမည်ဖြစ်ကြောင်းနှင့် အမျိုးသားထု ဘက်မှလည်း ကျားမတန်းတူညီမျှရေးကို လုပ်ဆောင်သွားမည်ဖြစ်ကြောင်း စသည်ဖြင့် ဆွေးနွေးခဲ့ကြပါသည်။

- ဦးဆောင်ဆွေးနွေးသူ - ဦးပီတယ်၊ နော်ဂရေးရှာ
- ပါဝင်ဆွေးနွေးသူ - ကျား - ၁၀၊ မ - ၁၅

ထိခိုက်လွယ်အုပ်စုကိုသုံးသပ်ခြင်းဇယား

စဉ်	အုပ်စု	သွင်ဖြစ်လာကြောင်း	အိတ်ခွဲ %	အကြောင်းရင်း
၁	မြေလျှော့အောက်အုပ်စု	အိတ်ခွဲ၊ အိတ်ခွဲ၊ TV၊ စေ့ပေး၊ အိတ်ခွဲ၊ အိတ်ခွဲ၊ အိတ်ခွဲ၊ အိတ်ခွဲ	၆ %	လုပ်ငန်း၊ အိတ်ခွဲ၊ အိတ်ခွဲ၊ အိတ်ခွဲ၊ အိတ်ခွဲ၊ အိတ်ခွဲ၊ အိတ်ခွဲ၊ အိတ်ခွဲ၊ အိတ်ခွဲ၊ အိတ်ခွဲ၊ အိတ်ခွဲ၊ အိတ်ခွဲ၊
၂	မြေလျှော့အောက်အုပ်စု	အိတ်ခွဲ၊ အိတ်ခွဲ၊ အိတ်ခွဲ၊ အိတ်ခွဲ၊ အိတ်ခွဲ၊ အိတ်ခွဲ၊ အိတ်ခွဲ	၉၄ %	အိတ်ခွဲ၊ အိတ်ခွဲ၊ အိတ်ခွဲ၊ အိတ်ခွဲ၊ အိတ်ခွဲ၊ အိတ်ခွဲ၊ အိတ်ခွဲ၊ အိတ်ခွဲ၊ အိတ်ခွဲ၊
၃				



ထိခိုက်လွယ်အုပ်စုကိုသုံးသပ်ခြင်းဇယားအပေါ်သုံးသပ်ချက်

နေ့စွဲ - ၂၇.၁.၂၀၁၆

စတင်ချိန် - ၂:၀၀

ပြီးဆုံးချိန် - ၂:၃၀

ရေကန်တောင်ကျေးရွာအုပ်စု၊ မော်ယော့ကျေးရွာ၏ လူနေမှုအခြေအနေပြ ဇယားကို သုံးသပ်ချက် အစည်းအဝေးကို မော်ယော့ကျေးရွာ ဘာသာရေးကျောင်းတွင် အမျိုးသား ၆ ဦး၊ အမျိုးသမီး ၁၀ ဦးဖြင့် စတင်ဆွေးနွေးခဲ့ပါသည်။ ဆွေးနွေးပွဲတွင် ကျေးရွာအနေအထားအရ ချမ်းသာသောအုပ်စု မရှိပါသဖြင့် ပြေလည်သောအုပ်စုနှင့် မပြေလည်သောအုပ်စုဟူ၍ ၂ ပိုင်းခွဲ၍ ဆွေးနွေးခဲ့ပါသည်။ ပြေလည်သောအုပ်စုရှိ ၆ % သောသူများသည် ပျဉ်ကာအိမ်၊ ဥယျာဉ်၊ ဈေးဆိုင်၊ TV၊ စလောင်း၊ ဆိုင်ကယ်၊ စက်လှေ၊ စက်၊ ကျွဲ စသဖြင့် ပိုင်ဆိုင်ကြပါသည်။ ထိုအုပ်စုသည် မိဘလက်ဝယ်မှ အမွေလက်ခံ ရရှိခြင်း၊ လုပ်ငန်းအတွေ့အကြုံရှိခြင်း၊ စီမံခန့်ခွဲတတ်ခြင်းနှင့် စုဆောင်းတတ်ကြသောကြောင့် ဖြစ်သည်။ မပြေလည်သောအုပ်စုတွင် ၉၄% ခန့်ရှိပြီး ဥယျာဉ်ခြံနည်းနည်း၊ ဆိုင်ကယ်၊ လှေငယ်၊ TV၊ စလောင်းများ ပိုင်ဆိုင်နေကြပါသော်လည်း ကျား၊ အလုပ်သမားများဖြစ်ခြင်းကြောင့် ဥယျာဉ်ခြံပိုင်ရှင်များထံတွင် ဝင်ရောက်အလုပ်လုပ်ကိုင်ကြရပါသည်။ ငွေအရင်းအနှီး မရှိသောကြောင့် စီးပွားရေးမပြေလည်မှုများ ရင်ဆိုင်ကြုံတွေ့ရပါသည်။

အနှစ်ချုပ်

မော်ယော့ကျေးရွာ၏ ထိခိုက်လွယ်အုပ်စုကို သုံးသပ်ရာတွင် မပြေလည်သောအုပ်စုများပြားပြီး ပြေလည်သောအုပ်စုရှိ ပိုင်ရှင်များထံတွင် ဝင်ရောက်အလုပ်လုပ်ကိုင်နေကြောင်း၊ တချို့သောသူများတွင် စီးပွားရေး အဆင်ပြေမှုကြောင့် နိုင်ငံရပ်ခြားဒေသများတွင် မိသားစုနှင့် ခွဲခွဲ၍ အလုပ်သွားရောက်လုပ်ကိုင်နေကြောင်း ဆွေးနွေးခဲ့ကြပါသည်။

ဦးဆောင်ဆွေးနွေးသူ - ဦးညီညီမင်း၊ နော်အင်ကြင်း

ပါဝင်ဆွေးနွေးသူ - ကျား ၆၊ မ ၁၀

အသက်မွေးဝမ်းကြောင်းပြဇယား

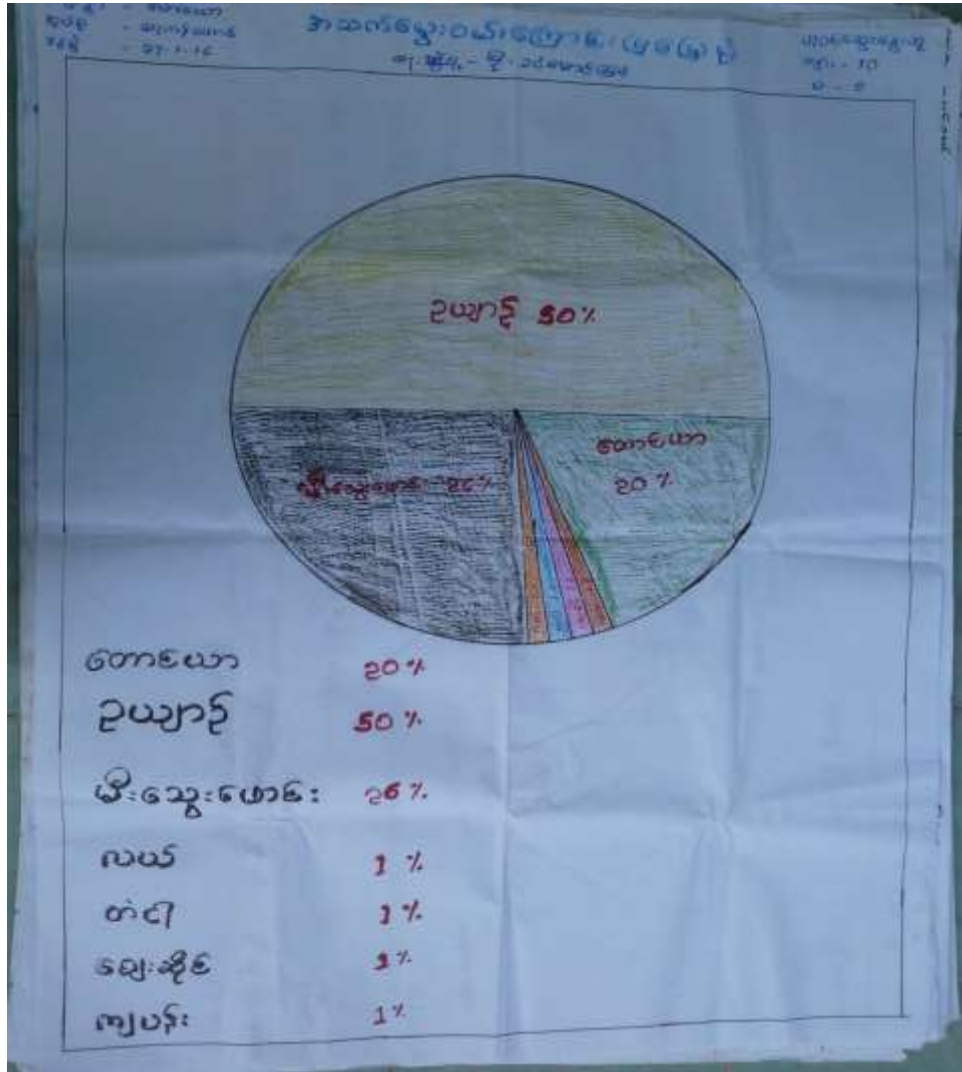

အသက်မွေးဝမ်းကြောင်းပြမြေပုံအပေါ် သုံးသပ်ချက်

နေ့စွဲ - ၂၄.၁.၂၀၁၆

စတင်ချိန် - ၂:၀၀နာရီ

ပြီးဆုံးချိန် - ၂:၃၀နာရီ

တနင်္သာရီတိုင်းဒေသကြီး၊ ကျွန်းစုမြို့နယ်၊ ရေကန်တောင်အုပ်စု၊ မော်ယောကျေးရွာ၏ အသက်မွေးဝမ်းကြောင်းပြ မြေပုံကို ဘာသာရေးကျောင်းတွင် အမျိုးသား ၁၀ ဦး၊ အမျိုးသမီး ၅ ဦး တို့ဖြင့် ဆွေးနွေးခဲ့ကြသည်။ ထိုသို့ ဆွေးနွေးခဲ့ရာတွင် မော်ယောကျေးရွာတွင် အဓိက အသက်မွေးဝမ်းကြောင်းအလုပ်များမှာ တောင်ယာ၊ ဥယျာဉ်တို့ဖြစ်ပြီး မီးသွေးဖောင်း၊ လယ်၊ တံငါ၊ ရွေးချိတ်တို့ကို လုပ်ကိုင်သူ အနည်းငယ်ရှိသည်။ သို့ရာတွင် ကျားအလုပ် လုပ်ကိုင်စာသောက်နေကြသူများနေပြီး မော်ယောကျေးရွာတွင် ဆင်းရဲသား လူတန်းစား ပေါများလှသည်။ စီးပွားရေး



အဆင်မပြေကြသဖြင့် ဥယျာဉ်ခြံပိုင်ရှင်များထံတွင် နေစားသော်လည်းကောင်း၊ အသီးစားသော်လည်းကောင်း ဝင်ရောက် လုပ်ကိုင်ကြရသည်။ ငွေ အရင်းအနှီးမရှိသဖြင့် ကိုယ်ပိုင်လုပ်ငန်း မလုပ်ကိုင်နိုင်ခြင်း၊ ငွေရှင်များထံတွင် အခစားဝင်ရောက် လုပ်ကိုင်ရခြင်းများရှိသည်ကို လေ့လာတွေ့ရှိရပါသည်။

အနှစ်ချုပ်

မော်ယောကျေးရွာ၏ အသက်မွေးဝမ်းကြောင်းပြုမြေပုံကို ကြည့်ခြင်းအားဖြင့် ထိုရွာလေးသည် ဆင်းရဲသား လူတန်းစား များပြားပြီး၊ အဓိက အသက်မွေးဝမ်းကြောင်းလုပ်ငန်းမှာ ဥယျာဉ်ခြံမြေများသာရှိပြီး ကြိုရာကျဘမ်း အလုပ်သမား များပြားကြောင်း၊ အရင်းအနှီးမရှိသောကြောင့် အတိုးနှုန်းနည်းသော ချေးငွေလုပ်ငန်း (စီမံကိန်း) လိုအပ်နေကြောင်း ဆွေးနွေးချက်များအရ သိရှိရပါသည်။

ဦးဆောင်ဆွေးနွေးသူ - ဦးခင်မောင်မြင့်၊ ဦးအာကာ

ပါဝင်ဆွေးနွေးသူ - ကျား - ၁၀၊ မ - ၅

မှတ်တမ်းခါတ်ပုံများ



ရွာလုံးကျွတ် ပထမအကြိမ် အစည်းအဝေး



PRA Tools များအသုံးပြု၍ ကျေးရွာအခက်အခဲများ ဖော်ထုတ်ခြင်း

မှတ်တမ်းခတ်ပုံများ



ဒုတိယအကြိမ် ရွာလုံးကျွတ်အစည်းအဝေး



စီမံကိန်းလုပ်ငန်းခွဲနေရာအားတိုင်းတာခြင်း

ကော်မတီဝင်များစာရင်း

စဉ်	အမည်	ကျား၊ မ	ရာထူး
၁	ဦးပီတယ်	ကျား	ကျေးရွာ စီ/ထောက် ဥက္ကဋ္ဌ
၂	ဒေါ်တင်တင်ရီ	မ	ကျေးရွာ စီ/ထောက် ဥက္ကဋ္ဌ
၃	ဦးပေါလူး	ကျား	စောင့်ကြည့်၊ ကြီးကြပ်ရေး ဆပ်ကော်မတီ
၄	ဦးကြည်လွင်	ကျား	စောင့်ကြည့်၊ ကြီးကြပ်ရေး ဆပ်ကော်မတီ
၅	ဒေါ်အင်ပို	မ	စောင့်ကြည့်၊ ကြီးကြပ်ရေး ဆပ်ကော်မတီ
၆	ဦးစောရွှေ	မ	ဝယ်ယူရေး ဆပ်ကော်မတီ
၇	ဦးခွန်လက်	ကျား	ဝယ်ယူရေး ဆပ်ကော်မတီ
၈	ဒေါ်ထွေးကြည်	မ	ဝယ်ယူရေး ဆပ်ကော်မတီ
၉	ဦးဂျိုးဇက်	ကျား	လည်ပတ်ရေးနှင့် ပြင်/ထိန်း ဆပ်ကော်မတီ
၁၀	နော်သဲထူး	မ	လည်ပတ်ရေးနှင့် ပြင်/ထိန်း ဆပ်ကော်မတီ
၁၁	နော်အေးနွယ်	မ	လည်ပတ်ရေးနှင့် ပြင်/ထိန်း ဆပ်ကော်မတီ
၁၂	ဦးနေနေ	ကျား	စေတနာ့ဝန်ထမ်း
၁၃	နော်ဂရေးရှယ်	မ	စေတနာ့ဝန်ထမ်း
၁၄	ဦးထက်အာကာနိုင်	ကျား	အကြံပြုတိုင်ကြားဖြေရှင်းရေး
၁၅	ဒေါ်လှစိန်	မ	အကြံပြုတိုင်ကြားဖြေရှင်းရေး
၁၆	ဦးယောဟန်	မ	ကျေးရွာ စာရင်းကိုင်

ကျေးရွာ အခြေခံ အချက်အလက်များ (ပုံစံ - ၈ - ၁)



ပုံစံ-၁ ကျေးရွာအခြေခံအချက်အလက်များ (Form PC 1)

လမ်းညွှန်ချက်/ ကျေးရွာတစ်ရွာသို့ ပထမဆုံး မိတ်ဆက်ခရီးသွားရောက်သောအခါ လူထုစည်းရုံးရေးမှူးသည် ကျေးရွာခေါင်းဆောင်များအားကျေးရွာအချက်အလက်များကိုပေတ္တာရုပ်ပုံဖြင့်တောင်းခံရသည့်ကြိုအချက်အလက်များကိုမိမိတို့၏မိတ်ဆက်အစည်းဝေးမတိုင်မီတောင်းခံရမည်။ မိမိတို့၏မိတ်ဆက်အစည်းဝေးတွင် လူထုစည်းရုံးရေးမှူးသည် ကြိုအချက်အလက်များအားစစ်ဆေးပြီးမှန်ကန်အောင်ပြုလုပ်ရမည်။ ပြီးနောက်တွင် လူထုစည်းရုံးရေးမှူးမှ သတင်းအချက်အလက်ထံသို့ Tablets မှတစ်ဆင့် ဖြည့်သွင်းရမည်။

ကျေးရွာအုပ်ချုပ်ရေးမှူးအမည် ဦးခင်မောင်မောင်	ကျေးရွာအုပ်ချုပ်ရေးမှူး၏ဖုန်းနံပါတ်	လူထုစည်းရုံးရေးမှူး၏အမည် ဦးခင်မောင်မောင်
မြည်နှယ်၊ တိုင်းဒေသကြီး- တနင်္သာရီတိုင်းဒေသကြီး	မြို့နယ် ကျွန်းစု ကျွန်းစု	ကျေးရွာအုပ်စု ကျွန်းစု
		ကျေးရွာ ကျွန်းစု

လူဦးရေ လူမျိုးစု	အိမ်ထောင်စုအရေအတွက်	ကိုးကွယ်သည့်ဘာသာ	အိမ်ထောင်စုအရေအတွက်
လူမျိုးစု (၁) ဗမာ	58	ဘာသာ(၁) ဗုဒ္ဓဘာသာ	58
လူမျိုးစု (၂) -----		ဘာသာ(၂) -----	
လူမျိုးစုစုစု ဗမာ	10	ဘာသာစုစု ဗုဒ္ဓဘာသာ	10

	အမျိုးသား(အရေအတွက်)	အမျိုးသမီး(အရေအတွက်)
လူဦးရေ	259	250
အိမ်ထောင်ဦးစီး	55	3

(၆) လက်လုပ်မိတ်ဆက်ပြုနိုင်သည့် အထောက်အပံ့များ

အထောက်အပံ့	အပူပေး ခြင်း	ကျွန်းစုအရေ အတွက်	အပူပေးခြင်း မရှိ	ဘာသာရေးအထောက် အပံ့	အပူပေး ခြင်း
အထောက်အပံ့ကျောင်း	<input type="checkbox"/>	ထေးပုံ	<input type="checkbox"/>	စေတီ	<input type="checkbox"/>
အလယ်တန်းကျောင်း	<input type="checkbox"/>	ကျွန်းစုအရေအတွက်	<input type="checkbox"/>	ဘုန်းကြီးကျောင်း	<input type="checkbox"/>
မူလတန်းကျောင်း	<input checked="" type="checkbox"/>	ကျွန်းစုအရေအတွက်	<input type="checkbox"/>	ဟိန္ဒူဘုရားကျောင်း	<input type="checkbox"/>
မူကြိုကျောင်း	<input type="checkbox"/>	ဆေးပေးခန်း	<input type="checkbox"/>	ရေရိယာန်ကျောင်း	<input checked="" type="checkbox"/>
အခြား	<input type="checkbox"/>	အခြား	<input type="checkbox"/>	ဂေဟ	<input type="checkbox"/>
				အခြား	<input type="checkbox"/>
မှတ်ချက်		မှတ်ချက်		မှတ်ချက်	



၁) ကျွမ်းကျင်သူများမှတ်တမ်း ၊ ကျေးရွာတွင်နေထိုင်သော သို့မဟုတ် တခြားရွာမှလာရောက်သောကျွမ်းကျင်သူများ

(ခ) စာသင်ကျောင်း		(၂) ကျန်းမာရေး				(၃) လက်မှုပညာရှင်		
ရွာတွင်နေထိုင်သူ	အခြားရွာမှလာသူ		ရွာတွင်နေထိုင်သူ	အခြားရွာမှလာသူ		ရွာတွင်နေထိုင်သူ	အခြားရွာမှလာသူ	
လက်တန်းပြဆရာဆရာမ	<input checked="" type="checkbox"/>	<input checked="" type="checkbox"/>	ဆရာဝန်	<input type="checkbox"/>	<input type="checkbox"/>	လက်သမား	<input checked="" type="checkbox"/>	<input type="checkbox"/>
အထက်တန်းပြဆရာဆရာမ	<input type="checkbox"/>	<input type="checkbox"/>	လက်ထောက်ကျန်းမာရေးပျိုး	<input type="checkbox"/>	<input type="checkbox"/>	ပန်းရုံ	<input type="checkbox"/>	<input type="checkbox"/>
အလက်တန်းပြဆရာဆရာမ	<input type="checkbox"/>	<input type="checkbox"/>	အမျိုးသမီးကျန်းမာရေးဆရာမ	<input type="checkbox"/>	<input type="checkbox"/>	လျှပ်စစ်ဆိုင်ရာ	<input type="checkbox"/>	<input type="checkbox"/>
ကြီးဆရာဆရာမ	<input type="checkbox"/>	<input type="checkbox"/>	အရံသားဦး	<input type="checkbox"/>	<input type="checkbox"/>	ရေပိုက်သွယ်သူ	<input checked="" type="checkbox"/>	<input type="checkbox"/>
အခြား	<input type="checkbox"/>	<input type="checkbox"/>	ပြည်သူ့ကျန်းမာရေးလုပ်သား (၁)/(၂)	<input type="checkbox"/>	<input type="checkbox"/>	ကော်ပြင်ဆရာ	<input checked="" type="checkbox"/>	<input type="checkbox"/>
ရွက်			မှတ်ချက်			မှတ်ချက်		

(ဃ) ကျေးရွာသို့ ရောက်ရှိနိုင်သည့်လမ်းအခြေအနေ / ကျေးရွာတစ်ရွာသည် ၎င်း၏ကျေးရွာအုပ်စုနှင့် ဆက်သွယ်ထားသောလမ်းအခြေအနေ (အောက်ပါတို့ကိုစိုင်းပါ)

ကျောက်ကြမ်းလမ်း: ကတ္တရာလမ်း: ကွန်ကရစ်လမ်း: မော်တော်ဆိုင်ကယ်လမ်း:
 ကျောက်ခင်းလမ်း: မြေသားလမ်း: လှသွားလမ်း: ✓ အခြား: ကျေးရွာ

(င) ကျေးရွာဖွံ့ဖြိုးမှုစီမံချက်

(၁) လူထုဝတ်ယူမှုစီမံကိန်းမတော်မီ ဤကျေးရွာတွင်ကျေးရွာဖွံ့ဖြိုးမှု စီမံချက်ရှိခဲ့ပါသလား? ပိုင်းမိ
ရှိပါသည်/မရှိပါ/မသိပါ

(၂) ရှိခဲ့ပါလျှင် ဤစီမံချက်ကို မည်သည့် ခုနှစ်တွင်ပြင်ဆင်ခဲ့ပါသနည်း? နှစ်-----/မသိပါ

(၃) ဤစီမံချက်ကို ဖြိုးနယ်မှအတည်ပြုခဲ့ပါသလား? ပြုခဲ့ပါသည်/မပြုခဲ့ပါ /မသိပါ

(စ) ဓနိအကွာအဝေး

(၁) ဤကျေးရွာ၏ဝတ်ယူမှုနှင့်ကျေးရွာအုပ်စု၏ဝတ်ယူမှုအထိမ်းအမှတ်မရှိနိုင်မည်မျှကွာဝေးသနည်း? မိုင်-----မသိပါ

(၂) ဤကျေးရွာမှ ၎င်းကျေးရွာအုပ်စု၏ဝတ်ယူမှုလောကတွင်ကြားမြင်သည့်အချိန်
 ခြောက်ခွေ့ ရာသီတွင်ကြားချိန် ၃.၀၀ ----- ထော်လာရီ/မော်တော်ဆိုင်ကယ်/မြေလျှင်/လား/မော်တော်ဆုတ်/
 အခြား: ----- သေသည်တို့ မြင့်သွားလျှင်ကြားမြင်သည့်အချိန်
 မိုးရာသီတွင်ကြားချိန် ၃.၀၀ ----- ထော်လာရီ/မော်တော်ဆိုင်ကယ်/မြေလျှင်/လား/မော်တော်ဆုတ်/
 အခြား: ----- သေသည်တို့ မြင့်သွားလျှင်ကြားမြင်သည့်အချိန်

(ဆ) ဝတ်ယူမှုကျင့်ဆောင်ရာသဘာဝဘေးအန္တရာယ် -

ဤကျေးရွာတွင်ရေကြီးခြင်းကဲ့သို့ သဘာဝဘေးအန္တရာယ်ကူးရောက်မှုဖြစ်နိုင်ပါသလား
 မရှိပါ ရှိပါသည် ရှိလျှင်ခေါ်ပြပါ-----



(၈) ကျေးရွာတွင် ဖွဲ့စည်းထားသော အဖွဲ့အစည်းများ

လူထုစောင့်ကြပ်ပံ့ကူရေးအဖွဲ့အစည်းများ ဤကျေးရွာတွင် ကျေးရွာဖွံ့ဖြိုးရေးအတွက် အစိုးရ(သို့) ရွာသားများကိုယ်တိုင်(သို့) စီမံကိန်းတစ်ခုခုမှ ဖွဲ့စည်းထားသည့် အဖွဲ့အစည်းများရှိပါသလား။

ကျေးရွာခေါင်းဆောင်

အမည် ဦးသန်းစောဇော်

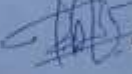
လက်မှတ်  ၀၃.၅ ၂၇-၁-၁၀

လူထုစည်းရုံးရေးမှူး

အမည် ဦးစိုးမင်းဗဟို

လက်မှတ်  ၀၃.၅ ၂၇-၁-၁၀



စီမံကိန်းစက်ဝန်း အချိန်ဇယား (ပုံစံ - ၁ - ၂)

လူထုဝေငြိမ်းမှုစီမံကိန်း၊ စီမံကိန်းလက်ဖွဲ့ အပိုင်း ၃ ၉:၉:၂၀၀၅

ပုံစံ ၁-၂- စီမံကိန်းစက်ဝန်း အချိန်ဇယား (PC 2)

လက်ခံရန်အား အပျော်မြင်ပါ စက်ဝန်း(၁) စက်ဝန်း(၂) စက်ဝန်း(၃)

လက်ခံရန်အား အပျော်မြင်ပါ စက်ဝန်း(၄)

စက်ဝန်းအမျိုးအစား စတုဂံပုံ စတုရံပုံ စတုဂံပုံ

စက်ဝန်းအမျိုးအစား စတုဂံပုံ စတုရံပုံ စတုဂံပုံ

စက်ဝန်းအမျိုးအစား စတုဂံပုံ စတုရံပုံ စတုဂံပုံ

စီမံကိန်းအစောင့်ကြည့်ရေးအဖွဲ့အစည်းများ	စတင်သည့်နေ့			အတည်အစတင်သည့်နေ့			စက်ဝန်းအမျိုးအစား
	စတင်သည့်နေ့	ပြီးဆုံးသည့်နေ့	အစောင့်ကြည့်ရေးအဖွဲ့အစည်း	စတင်သည့်နေ့	ပြီးဆုံးသည့်နေ့	အစောင့်ကြည့်ရေးအဖွဲ့အစည်း	
၁. စတုဂံပုံစံစီမံကိန်း၊ စီမံကိန်းအစည်းအဝေး	၂၇.၁.၁၆	၂၇.၁.၁၆	၅၁	၂၇.၁.၁၆	၂၇.၁.၁၆	၅၁	စတုဂံပုံ
၂. စတုဂံပုံစံစီမံကိန်း၊ စီမံကိန်းအစည်းအဝေး	၂၈.၁.၁၆	၂၈.၁.၁၆	၆၀	၂၈.၁.၁၆	၂၈.၁.၁၆	၆၀	စတုဂံပုံ
၃. စတုဂံပုံစံစီမံကိန်း၊ စီမံကိန်းအစည်းအဝေး	၂၉.၁.၁၆	၂၉.၁.၁၆	၆၉	၂၉.၁.၁၆	၂၉.၁.၁၆	၆၉	စတုဂံပုံ
၄. စတုဂံပုံစံစီမံကိန်း၊ စီမံကိန်းအစည်းအဝေး	၃၀.၁.၁၆	၃၀.၁.၁၆	၇၈	၃၀.၁.၁၆	၃၀.၁.၁၆	၇၈	စတုဂံပုံ
၅. စတုဂံပုံစံစီမံကိန်း၊ စီမံကိန်းအစည်းအဝေး	၃၁.၁.၁၆	၃၁.၁.၁၆	၈၇	၃၁.၁.၁၆	၃၁.၁.၁၆	၈၇	စတုဂံပုံ
၆. စတုဂံပုံစံစီမံကိန်း၊ စီမံကိန်းအစည်းအဝေး	၃၂.၁.၁၆	၃၂.၁.၁၆	၉၆	၃၂.၁.၁၆	၃၂.၁.၁၆	၉၆	စတုဂံပုံ



ကျေးရွာဖွံ့ဖြိုးရေး ဦးစားပေး အစီအစဉ် (ပုံစံ - ၀ - ၃)



ပုံစံ ၀-၃ ကျေးရွာဖွံ့ဖြိုးရေး ဦးစားပေး အစီအစဉ် (Form PC 3)

လမ်းညွှန် ချက်(အဆင့်(၃)ကျေးရွာမျှော်မှန်းချက်အစည်းအဝေးပြီးနောက် ပူးပေါင်း ကျေးရွာစီမံကိန်း အထောက်အကူပြုကော်မတီသည် လူထုစည်းရုံးရေးမှူးအကူအညီဖြင့် ပြန်လည်ဖြည့်စွဲအောင် ဖြည့်သွင်းရမည့် အားလုံးသော အခက်အခဲအတားအဆီးများ ဖြည့်စွဲဦးစားပေးအစီအစဉ်များ လူထုတို့ပြုစီမံကိန်း၏ ရန်ပုံငွေအရင်းအမြစ်နှင့် မသက်ဆိုင်သည့် လုပ်ငန်းများအားလုံးကိုဖော်ပြရမည်။

လူထုစည်းရုံးရေးမှူး/ဝန်ထမ်း အမည် - ဦးစိုင်းမင်း

နေ့စွဲ ၂၀. ၁. ၁၆ စက်ဝန်းအား အမှတ်ခြစ်ပါ (✓) ၀ စက်ဝန်း(၁) ၁ စက်ဝန်း(၂) ၂ စက်ဝန်း(၃) ၃ စက်ဝန်း(၄)

ပြည်နယ်/တိုင်း-တနင်္သာရီတိုင်း ဖြန့်ဖြူး-ကျွန်းစု ကျေးရွာအုပ်စု ကျောက်ကောင် ကျေးရွာ တောတော

က. အခက်အခဲအတားအဆီးများအားလုံး ဖြည့်စွဲခြင်း - ယခုလက်ရှိအခြေအနေတွင် ဤကျေးရွာဖွံ့ဖြိုးတိုးတက်ရေးအတွက် အဓိကအခက်အခဲအတားအဆီးများသည် မည်သည်များဖြစ်ပါသနည်း(အမျိုးသား/သမီး အနည်းဆုံးအခက်အခဲ ၅ ခုစီဖော်ပြပါ)

အမျိုးသား အဖွဲ့မှတင်ပြသော အခက်အခဲအတားအဆီးများ အမျိုးသမီး အဖွဲ့မှတင်ပြသော အခက်အခဲအတားအဆီးများ

၁	ဖလှမ်း ကံတာ၊ ရှား၊ ဆွား၊ လာရ၊ ကင်ခြင်း။	၁	ကျွန်းကလေး၊ ဆောင်ရွက်မှု၊ အားနည်းခြင်း။
၂	အလယ် အကျဉ်း အဒွင် အလမ်း နည်းပါးခြင်း။	၂	အကျွမ်းမမြင်၊ မလေ့လာ နည်းပါးခြင်း။
၃	ကျေးရွာအုပ်စု၊ အုပ်စု နည်းပါးခြင်း၊ တရား ရှား၊ မညာ တတ်ခြင်း၊ အားနည်းခြင်း။	၃	စား၊ အုံ၊ ခိုအောင်းမှု အားနည်းခြင်း။
၄	မိုးမလုံခြုံခြင်း၊ မိုး၊ မရှိ၊ အခက်အခဲ၊ အခက်အခဲ။	၄	ငွေ အလုံးအပွား မရှိခြင်း။
၅	အားနည်းရာ၊ အားနည်းရာ မရှိခြင်း။	၅	ရေ၊ မြေ၊ အခြေအနေအထား အခက်အခဲရှိခြင်း။



ခ. မျှော်မှန်းခြင်း- ဤကျေးရွာတွင် ငြိမ်းတက်ရေးအတွက် နောင်လာမည့် (၅) နှစ်အားရည်ရွယ်၍ ဆောင်ရွက်ရန်အတွက် မည်သည့်အရာများသည် အဓိကမျှော်မှန်းချက်ဖြစ်သည်။

အပိုင်းအစွဲပတ်ဝန်းကျင်ပြဿနာမျှော်မှန်းချက်များ	အပိုင်းအစွဲပတ်ဝန်းကျင်ပြဿနာမျှော်မှန်းချက်များ
၀ ငွေချင်း ဆက် ကမ်း၊ တံတားများ ကောင်းမွန်စေရန်။	၁ လာအိုနှင့်ထွေတိုင်း၊ ဤ ဝန်ထမ်း ဝန်ထမ်း စဉ်ဆက် ဖြင့် စားကောင်းရန်။
၂ ကျေးရွာ အေးလေးချမ်းချမ်း စောင့်ရှောက် ဖွဲ့စည်းကာ ဖွဲ့စည်းရန်။	၂ ဆက်သွယ်ရေး၊ လမ်းကြောင်းများ စဉ်ဆက် ကောင်းရန်။
၃ မိတ်ဆိုင်၊ ဆူ၊ ဇာ၊ နိုင်ငံဆိုင်ရာ ဖွဲ့စည်းရန်။	၃ ယျှမ်း၊ ကမ်း၊ အေးလေးချမ်းချမ်း ရရှိလာ စေရန်။
၄ ဝန်ထမ်း ဝန်ထမ်း စဉ်ဆက် ဖြင့် စားကောင်းရန်။	၄ ကျေးရွာ နိုင်ငံဆိုင်ရာ၊ ရရှိလာစေရန်။
၅ ဆက်သွယ်ရေး နိုင်ငံဆိုင်ရာ၊ ရရှိလာစေရန်။	၅ တစ်နှစ်လုံး လမ်းပိုင်း ဆက်သွယ်ရေး ကောင်းမွန်စေရန်။



၈. ဤကျေးရွာ၏ လာမည့် (၃) နှစ်အတွက် ဦးစားပေး ဖွံ့ဖြိုးတိုးတက်မှု လုပ်ငန်း အစီအစဉ်များအားဖော်ပြပါ။
 (လူထုဝတ်ပြုစီမံကိန်း ခုံပုံငွေအတွက် အဆိုပြုသော အစီအစဉ်များကိုဦးစားပေး အဆင့်အလိုက်ဖော်ပြပြီး ကျန် လူထုဝတ်ပြု စီမံကိန်း ခုံပုံငွေအရင်းအမြစ်နှင့် မပတ်သက်သည့်အစီအစဉ်များလည်းဖော်ပြရန်ဖြစ်သည်)

ကျေးရွာအတွက်ဦးစားပေးဖွံ့ဖြိုးတိုးတက်မှု လုပ်ငန်းစဉ်များ	အဆိုပြုသူ (အမျိုးသားများ/ အမျိုးသမီးများ/ အမျိုးသား + အမျိုးသမီး)	လူထုဝတ်ပြုစီမံကိန်းအတွက်အဆိုပြုသည်(ဦးစားပေးအဆင့် အလိုက်ဖော်ပြပါ)	ခန့်မှန်း ကုန်ကျ ဝင်ရောက်	အကျိုးခံစား ဝင်ရောက်မှု ပုံနှိပ်ခြင်း အရ အတွက်
၁ ဇော်လော့ ၅ မိုးစာပေး ချိတ်တားသင်ခြင်း	ကျား + ၁	၁		၅၅၀၀ ၅၀၀
၂ ဇော်လော့ ၅ မိုးစာပေး ချိတ်တားသင်ခြင်း	ကျား + ၁	၂		၅၅၀၀ ၀ - ၅၅၀ ၁၀၀၀ - ၅၅၀
၃ ဇော်လော့ ၅ မိုးစာပေး ချိတ်တားသင်ခြင်း	ကျား + ၁	၃		၅၀၀
၄ မိုးစာပေး ချိတ်တားသင်ခြင်း	ကျား + ၁	၄		၅၀၀ ၅၀၀ ၅၀၀
၅ မိုးစာပေး ချိတ်တားသင်ခြင်း	၀	၅		၅၀၀
၆ မိုးစာပေး ချိတ်တားသင်ခြင်း	ကျား + ၁	၆		၅၀၀

အတည်ပြုရန်အတွက် အကျိုးခံစားခွင့်ရရှိသူများ၏ လက်မှတ်များကို ထည့်သွင်းရန်ဖြစ်သည်။
 အတည်ပြုရန်အတွက် အကျိုးခံစားခွင့်ရရှိသူများ၏ လက်မှတ်များကို ထည့်သွင်းရန်ဖြစ်သည်။
 အတည်ပြုရန်အတွက် အကျိုးခံစားခွင့်ရရှိသူများ၏ လက်မှတ်များကို ထည့်သွင်းရန်ဖြစ်သည်။

ကျေးရွာအုပ်စု စီမံကိန်းလုပ်ငန်းခွဲ ရွေးချယ်ခြင်း (ပုံစံ - ၈ - ၄)

အကျဉ်းချုပ်

ပုံစံ PC-၄ ကျေးရွာအုပ်စု စီမံကိန်းလုပ်ငန်းခွဲ ရွေးချယ်ခြင်းပုံစံ

လယ်ညိုနီရွာစီမံကိန်း ကျေးရွာအုပ်စု စီမံကိန်းရေးဆွဲရာတွင် အခြေခံအလေ့အကျင့်အညီအညွတ်စွာ ရည်ရွယ်ချက်ဖြင့် ရွေးချယ်ခြင်း ဖြစ်ပေါ်စေပါသည်။

အကျဉ်းချုပ်အချက်အလက်များကို MIS ဝန်ထောက်မှ ရယူရရှိခဲ့ပြီး အကျိုးအမြတ်စွဲအပေးပေးခြင်း ဖြစ်ပေါ်စေပါသည်။

စတင်ချုပ်ကွပ်ရေးမှူး/ဖက်စတင်ချုပ်ကွပ်ရေးမှူး ဦးစောဦး၊ ၂၀၂၃ ခုနှစ်၊ ဇူလိုင်လ၊ ၁၅ ရက်၊ နံနက် ၈ နာရီ၊ မြို့နယ်-ကျေးရွာ

စတင်ချုပ်ကွပ်ရေးမှူး/ဖက်စတင်ချုပ်ကွပ်ရေးမှူး (၁) ဦးစောဦး (၂) ဦးစောဦး (၃) ဦးစောဦး (၄)

ကျေးရွာအမည်	စတင်ချုပ်ကွပ်ရေးမှူး/ဖက်စတင်ချုပ်ကွပ်ရေးမှူး	အတိုင်အံ့အတာ	လုပ်ငန်းများ	ရန်ပုံငွေ တိုက်ရိုက်ထောက်ပံ့ရေး ဝန်ထောက်မှ ရယူရရှိခဲ့ပြီး	အဆိုပြုတင်ပြသူ	ရန်ပုံငွေကုန်ကျစရိတ်			စုစုပေါင်း
						စီမံကိန်းမှု ထည့်ဝင်မှု	ကျေးရွာမှ ထည့်ဝင်မှု	အခြားထည့်ဝင်မှု (မရှိခြင်း)	
ရွာစံကွက်	ရွာစံကွက် (ရွာစံကွက်)	၄.၅ ဧက	ရွာစံကွက်	၄၇၉	ပထမဦးဆုံး၊ ပထမဦးဆုံး၊ ပထမဦးဆုံး၊ အမျိုးသမီး၊ ပထမဦးဆုံး၊ ပထမဦးဆုံး၊ အမျိုးသမီး	၁၅၄၈၀၀၀၀	-	-	၁၅၄၈၀၀၀၀
ရွာစံကွက်	ရွာစံကွက်	၅.၁၀ ဧက	ရွာစံကွက်	၄၅၁	ပထမဦးဆုံး၊ ပထမဦးဆုံး၊ ပထမဦးဆုံး၊ အမျိုးသမီး	၆၄၀၀၀၀၀	-	-	၆၄၀၀၀၀၀
ရွာစံကွက်	ရွာစံကွက်	၅.၁၀ ဧက	ရွာစံကွက်	၆၁၄	ပထမဦးဆုံး၊ ပထမဦးဆုံး၊ ပထမဦးဆုံး၊ အမျိုးသမီး	၄၈၀၀၀၀၀	၄၄၀၀၀၀၀	၄၄၀၀၀၀၀	၁၃၆၀၀၀၀၀



ပုံစံ PC-၄ ကျေးရွာအုပ်စုစီမံကိန်းလုပ်ငန်းစဉ်အတွက် အကျိုးခွေးချယ်ခြင်းပုံစံ

လက်ညွှန်ချက်၊ ကျေးရွာအုပ်စုစီမံချက်ရေးရာအဖွဲ့သည် ရေးရာအဖွဲ့သည် စည်းစဉ်းအရ တွင်
 အကျိုးခွေးချယ်ခြင်းပုံစံဖြင့် သွင်းရယူမည့် အကျိုးခွေးချယ်ခြင်းပုံစံအား ပြန်လည်သုံးသပ်ပြီး သက်တမ်းကုသမှုအဖွဲ့မှ အကျိုးခွေးချယ်ခြင်းပုံစံအား အတည်ပြုပေးမည်။
 အကျိုးခွေးချယ်ခြင်းပုံစံကို MIS ဝန်ထုပ်ထွေးမှုအဖွဲ့မှ
 ကျေးရွာအုပ်စုစီမံချက်/ဝန်ထုပ်ထွေးမှုအဖွဲ့ - ဦးအောင် ဖြစ်နိုင်ပါသည်။

နေ့စွဲ - ၂၀၂၀.၉.၁၆
 ပြင်ဆင်/တိုင်း-တနင်္သာရီတိုင်း၊ မြို့နယ်-ကျေးရွာ
 စက်ဝန်းအား အမှတ်ကြပ်ပေးပါ (✓) စက်ဝန်း (၀) စက်ဝန်း (၂) စက်ဝန်း (၃) စက်ဝန်း (၄)
 ကျေးရွာအုပ်စု ၁၇၆.၇၈၀၄

ကျေးရွာအမည်	ထောက်ပံ့မှုကုသမှုလုပ်ငန်းများ	အတိုးအတက်	ခန့်မှန်းတိုက်ရိုက်အကျိုးခံစားခွင့်ရှိသူများ	အဆိုပြုထပ်ပြုသူ	စီမံကိန်းမှ ထည့်ဝင်မှု	ခန့်မှန်းကျန်ကျစရိတ်		စုစုပေါင်း
						ကျေးရွာမှ ထည့်ဝင်မှု	အခြားထည့်ဝင်မှု (ခေါ်ပြုပါ) ထည့်ဝင်ငွေ၊ အမည်/အဖွဲ့	
ကြမ်းပြင်	(RC ချိုးယောင်း) ဖွဲ့စည်းပေးခြင်း၊ ပြုပြင်ရေး	(၁၀' x ၁၀')	၁၉၇၇	ပခင်ချိုးသား၊ ပခင်ချိုးသား၊ ပခင်ချိုးသားနှင့် အချိုးသား	၆၇၀၀၀၀၀	၂၀၀၀၀၀၀	၇၇၀၀၀၀၀	၇၇၀၀၀၀၀
စတုဂံကောက်ပဲ	(လက်ကောက်ပဲ) ရေချိုးရေး	(၁၀' x ၁၀')	၅၉၆	ပခင်ချိုးသား၊ ပခင်ချိုးသား၊ ပခင်ချိုးသားနှင့် အချိုးသား	၅၀၀၀၀၀၀	-	၅၀၀၀၀၀၀	၅၀၀၀၀၀၀
ခါးကောက်	စီမံကိန်း	(၁၀' x ၁၀')	၉၄၆၄	ပခင်ချိုးသား၊ ပခင်ချိုးသား၊ ပခင်ချိုးသားနှင့် အချိုးသား	၅၆၀၀၀၀၀	-	၅၆၀၀၀၀၀	၅၆၀၀၀၀၀

(Handwritten signatures and initials)

လုပ်ငန်းစဉ်ပုံစံပြင်ဆင်ရေး

အမှတ် ၇ ဇူလိုင် ၂၀၁၅	အကျဉ်းချုပ်	အကျဉ်းချုပ်	အကျဉ်းချုပ်	အကျဉ်းချုပ်	အကျဉ်းချုပ်
အကျဉ်းချုပ်	အကျဉ်းချုပ်	အကျဉ်းချုပ်	အကျဉ်းချုပ်	အကျဉ်းချုပ်	အကျဉ်းချုပ်
အကျဉ်းချုပ်	အကျဉ်းချုပ်	အကျဉ်းချုပ်	အကျဉ်းချုပ်	အကျဉ်းချုပ်	အကျဉ်းချုပ်
အကျဉ်းချုပ်	အကျဉ်းချုပ်	အကျဉ်းချုပ်	အကျဉ်းချုပ်	အကျဉ်းချုပ်	အကျဉ်းချုပ်
အကျဉ်းချုပ်	အကျဉ်းချုပ်	အကျဉ်းချုပ်	အကျဉ်းချုပ်	အကျဉ်းချုပ်	အကျဉ်းချုပ်
အကျဉ်းချုပ်	အကျဉ်းချုပ်	အကျဉ်းချုပ်	အကျဉ်းချုပ်	အကျဉ်းချုပ်	အကျဉ်းချုပ်
အကျဉ်းချုပ်	အကျဉ်းချုပ်	အကျဉ်းချုပ်	အကျဉ်းချုပ်	အကျဉ်းချုပ်	အကျဉ်းချုပ်
အကျဉ်းချုပ်	အကျဉ်းချုပ်	အကျဉ်းချုပ်	အကျဉ်းချုပ်	အကျဉ်းချုပ်	အကျဉ်းချုပ်



အစည်းအဝေး တက်ရောက်သူများစာရင်း (ပုံစံ - ၈ - ၁၂)

ပထမအကြိမ် အစည်းအဝေး

ပုံစံ - ၈-၁၂ - အစည်းအဝေးတက်ရောက်သူများ (FORM PC 12)

၁. ဇွဲဒ်

လမ်းညွှန်၊ စီမံကိန်း အစည်းအဝေးအားတွင် အသုံးပြုရန် လူထုအစည်းအဝေးများက ကျေးဇူးပြု၍ ကွင်းဆင်းစဉ် စစ်ဆေး၍ ပုံစံ ၂ စီမံကိန်းစက်ဝန်းအချိန်ဇယားပါ အစည်းအဝေးတက်ရောက် သူများစာရင်းကို ခြည့်လွှင်းရန်

စည်းရုံးရေးမှူးအမည် ဦးစောမင်းယု

ရက်စွဲ: ၂၇-၁-၂၀၂၀ စီမံကိန်းစက်ဝန်းအမှတ်ခြစ်ပါ(✓) □စက်ဝန်း(၁)
□စက်ဝန်း(၂) □စက်ဝန်း(၃) □စက်ဝန်း(၄) □စက်ဝန်း(၅)

မြည်နှယ်/ တိုင်းအထွေထွေ ကုန်သွယ်ရေးဦးစီးဌာန: ကွန်းစု ကျေးရွာအုပ်စု: ကျောက်တောင် ကျေးရွာ: ပေးပေး

အစည်းအဝေးပေါင်းစဉ်: (၁) ဇွဲဒ် ကျေးရွာ စီမံကိန်း ဝါးအစိုးရအဖွဲ့အစည်း

စဉ်	အမည်	ကျား (V)	မ (V)	အိမ်ထောင်စုကိုယ်စားလှယ်(V) ^(၁)	လူမျိုး	လက်မှတ်
၁	ဦးစောကျော်(၂)	✓		✓	ကရင်	"စောကျော်(၂)"
၂	စောသန်းကျော်စော	✓		✓	"	"
၃	ဦးစောမင်း	✓		✓	"	"
၄	ဦးစောကျော်	✓		✓	"	"
၅	ဦးစောမင်း	✓		✓	"	"
၆	စောမင်းကျော်	✓		✓	"	"
၇	စောကျော်စော	✓		✓	"	"
၈	စောကျော်စော	✓		✓	"	"
၉	စောကျော်စော	✓		✓	"	"
၁၀	စောကျော်စော	✓		✓	"	"
၁၁	စောကျော်စော	✓		✓	"	"
၁၂	စောကျော်စော	✓		✓	"	"
၁၃	စောကျော်စော	✓		✓	"	"
၁၄	စောကျော်စော	✓		✓	"	"
၁၅	စောကျော်စော	✓		✓	"	"
၁၆	စောကျော်စော	✓		✓	"	"
၁၇	စောကျော်စော	✓		✓	"	"
၁၈	စောကျော်စော	✓		✓	"	"
၁၉	စောကျော်စော	✓		✓	"	"
၂၀	စောကျော်စော	✓		✓	"	"
၂၁	စောကျော်စော	✓		✓	"	"
၂၂	စောကျော်စော	✓		✓	"	"
၂၃	စောကျော်စော	✓		✓	"	"
၂၄	စောကျော်စော	✓		✓	"	"
၂၅	စောကျော်စော	✓		✓	"	"
၂၆	စောကျော်စော	✓		✓	"	"
စုစုပေါင်း		1				

(၁) အိမ်ထောင်စုကိုယ်စားလှယ်၊ အမျိုးသား/အမျိုးသမီး အိမ်ထောင်စု တစ်ခုကို ကိုယ်စားပြုသူမည်သူမဆို အမှတ်ခြစ်ပါ။

ကျား - ၃၁ / ၁၀ - ၂၀ / ၅ - ၅၁

ပုံစံ - ၈-၁၂ - အစည်းအဝေးတက်ရောက်သူများ (FORM PC 12)

လမ်းညွှန်၊ စီမံကိန်း အစည်းအဝေးအားလုံးတွင် အသုံးပြုရန်၊ လူထုစည်းရုံးရေးများက ကျေးဇူးတင် တောင်းဆို စစ်ဆေး၍ ပုံစံ ၂ စီမံကိန်းစက်ဝန်းအချိန်ဇယားပါ အစည်းအဝေးတက်ရောက် သူများစာရင်းကို ဖြည့်သွင်းရန်

စည်းရုံးရေးမှူးအမည် ဒေါ် နှင်းမာမာ

ရက်စွဲ 27.1.16 စီမံကိန်းစက်ဝန်းအမှတ်ဖြစ်ပါ(✓) စက်ဝန်း(၀) စက်ဝန်း(၂) စက်ဝန်း(၃) စက်ဝန်း(၄)

ပြည်နယ်/ တိုင်းဒေသကြီး တနင်္သာရီတိုင်းဒေသကြီး	မြို့နယ် ကျွန်းစု	ကျေးရွာအုပ်စု ကျေးရွာစတား	ကျေးရွာ ကျေးရွာ
--	----------------------	------------------------------	--------------------

အစည်းအဝေးခေါင်းစဉ်: ပြည်သူ့ကျန်းမာရေးနှင့် အထွေထွေဝန်ထမ်းများအဖွဲ့အစည်း

စဉ်	အမည်	ကျား (✓)	မ (✓)	အိမ်ထောင် စုကိုယ်စား လှယ်(✓) ^(၁)	လူမျိုး	လက်မှတ်
၂၇	ဒေါ်ခင်မာမာ	✓		✓	မလှိုင်	
၂၈	ဒေါ်ခင်မာမာ	✓		✓	"	
၂၉	ဒေါ်ခင်မာမာ	✓		✓	"	
၃၀	ဒေါ်ခင်မာမာ	✓		✓	"	
၃၁	ဒေါ်ခင်မာမာ	✓		✓	"	

စုစုပေါင်း: (၁) အိမ်ထောင်စုစီစဉ်ရန်မလိုပါ။ အမျိုးသား/အမျိုးသမီး အိမ်ထောင်စု တစ်စုကို ကိုယ်စားပြုသူမည်သူမဆို အမှတ်ဖြစ်ပါ။



ပုံစံ - ၀-၁၂ - အစည်းအဝေးဘက်စုံရောက်သူများ (FORM PC 12)

လက်ညှိုး၊ စီမံကိန်း အစည်းအဝေးအားလုံးတွင် အသုံးပြုရန်၊ လူထုစည်းရုံးရေးမှူးက ကျေရာသို့ ကွင်းဆင်းစဉ် စစ်ဆေး၍ ပုံစံ ၂ စီမံကိန်းစက်ဝန်းအဖြစ် ဝေပေးပါ။ အစည်းအဝေးဘက်စုံရောက် သူများစာရင်းကို ဖြည့်သွင်းရန်

ညွှန်ကြားရေးမှူးချုပ်အဖွဲ့ - ၂၅. ၂၆. ၀၆. ၀၂

ရက်စွဲ ၂၅. ၁. ၁၆

စီမံကိန်းစက်ဝန်းအမှတ်ဖြည့်ပါ (✓) စက်ဝန်း(၁)
 စက်ဝန်း(၂) စက်ဝန်း(၃) စက်ဝန်း(၄)

ဖြည့်နှယ်/ တိုင်းဒေသကြီး တနင်္သာရီတိုင်းဒေသကြီး

မြို့နယ် ကွန်းစု ကျေးရွာအုပ်စု ကျေးရွာ

ကျေးရွာအုပ်စု ကျေးရွာအုပ်စု

ကျေးရွာ အုပ်စု

အစည်းအဝေးခေါင်းစဉ်: (၅) ဇွန်ကျေရာ စီမံကိန်း အစည်းအဝေး အစည်းအဝေး

စဉ်	အမည်	ကျား (✓)	မ (✓)	အိမ်ထောင်စုကိုယ်စားလှယ်(✓)(၁)	လူမျိုး	လက်မှတ်
၁။	ဒေါ် ဒီး မာ		✓	✓	ဇာရင်	ကျေး. ၂၅. ၀၁
၂။	ဒေါ် ပု		✓	✓	"	ဒေါ် ပု
၃။	ဒေါ် ထူးကျော်		✓	✓	"	၇၆၀၆
၄။	ဒေါ် စာအို		✓	✓	"	တန်တီ
၅။	ဒေါ် ပိုစီ		✓	✓	"	ပိုစီ
၆။	ဒေါ် မျစ်နီ		✓	✓	"	ကျေးရွာစီမံ
၇။	" ဒေါ်အေးစွယ်		✓	✓	"	၀၃/၀၃၀/၅၀၀
၈။	" ဒေါ်ခင်စန်း		✓	✓	"	ခင်စန်း
၉။	" ဒေါ်ခင်စိန်		✓	✓	"	ကျေးရွာစီမံ
၁၀။	" ဒေါ်အေးစွယ်		✓	✓	"	ကျေးရွာစီမံ
၁၁။	" ဒေါ်ခင်စိန်		✓	✓	"	ကျေးရွာစီမံ
၁၂။	" ဒေါ်ခင်စိန်		✓	✓	"	ကျေးရွာစီမံ
၁၃။	" ဒေါ်ခင်စိန်		✓	✓	"	ကျေးရွာစီမံ
၁၄။	" ဒေါ်ခင်စိန်		✓	✓	"	ကျေးရွာစီမံ
၁၅။	" ဒေါ်ခင်စိန်		✓	✓	"	ကျေးရွာစီမံ
၁၆။	" ဒေါ်ခင်စိန်		✓	✓	"	ကျေးရွာစီမံ
၁၇။	" ဒေါ်ခင်စိန်		✓	✓	"	ကျေးရွာစီမံ
၁၈။	" ဒေါ်ခင်စိန်		✓	✓	"	ကျေးရွာစီမံ
၁၉။	" ဒေါ်ခင်စိန်		✓	✓	"	ကျေးရွာစီမံ
၂၀။	" ဒေါ်ခင်စိန်		✓	✓	"	ကျေးရွာစီမံ
၂၁။	" ဒေါ်ခင်စိန်		✓	✓	"	ကျေးရွာစီမံ
၂၂။	" ဒေါ်ခင်စိန်		✓	✓	"	ကျေးရွာစီမံ
၂၃။	" ဒေါ်ခင်စိန်		✓	✓	"	ကျေးရွာစီမံ
၂၄။	" ဒေါ်ခင်စိန်		✓	✓	"	ကျေးရွာစီမံ
၂၅။	" ဒေါ်ခင်စိန်		✓	✓	"	ကျေးရွာစီမံ
၂၆။	" ဒေါ်ခင်စိန်		✓	✓	"	ကျေးရွာစီမံ
၂၇။	" ဒေါ်ခင်စိန်		✓	✓	"	ကျေးရွာစီမံ
၂၈။	" ဒေါ်ခင်စိန်		✓	✓	"	ကျေးရွာစီမံ
၂၉။	" ဒေါ်ခင်စိန်		✓	✓	"	ကျေးရွာစီမံ
၃၀။	" ဒေါ်ခင်စိန်		✓	✓	"	ကျေးရွာစီမံ

(၁) အိမ်ထောင်စုကိုယ်စားလှယ်၊ အမျိုးသား/အမျိုးသမီး အိမ်ထောင်စု တစ်စုကို ကိုယ်စားပြုသူပုဂ္ဂိုလ်တစ်ဦးအဖြစ် ဖြည့်သွင်းရန်



ဒုတိယအကြိမ် အစည်းအဝေး တက်ရောက်သူများစာရင်း

ပုံစံ - ၀-၁၂ - အစည်းအဝေးတက်ရောက်သူများ (FORM PC 12)

၃၉၆

လမ်းညွှန်၊ စီမံကိန်း အစည်းအဝေးအားလုံးတွင် အသုံးပြုရန်၊ လူထုစည်းစဉ်းရေးရာက ကျေးဇူးတင် ကွင်းဆင်းစဉ် ဝတ်ဆင်မှု ပုံစံ
 ၂ စီမံကိန်းတက်ဝန်းအမျိုးအစားပါ အစည်းအဝေးတက်ရောက် သူများစာရင်းကို ဖြည့်သွင်းရန်

စည်းရုံးရေးမှူးအမည် - ဒေါ် ဒီဇဲဗလီ

ရက်စွဲ 28. 1. 16

စီမံကိန်းတက်ဝန်းအမှတ်ဖြစ်ပါ (✓) ဝက်ဝန်း (၀)
 ဝက်ဝန်း (၂) ဝက်ဝန်း (၃) ဝက်ဝန်း (၄)

ပြည်နယ်/တိုင်းဒေသကြီး တနင်္သာရီတိုင်းဒေသကြီး

မြို့နယ် တွန်းဗု ကျေးရွာအုပ်စု ကျေးရွာ ၀၈၄၀၀၇

အစည်းအဝေးခေါင်းစဉ် (၃) ဇွန် ၂၀၁၆ ခုနှစ် ကျေးရွာမှ မြို့ကျေးရွာအုပ်စု များမှ ဖွဲ့စည်း

စဉ်	အမည်	ကျား (V)	မ (V)	အိမ်ထောင်စုကိုယ်စားလှယ် (V) ^(၁)	လူမျိုး	လက်မှတ်
၁	ဒေါ်ကျော်စု (၂)	✓			ကရင်	
၂	ဒေါ်ပင်စိ	✓			"	ဒေါ်ပင်စိ (၂)
၃	ဒေါ်လှစွယ်	✓			"	ဒေါ်လှစွယ်
၄	ဒေါ်မိမိ	✓			"	ဒေါ်မိမိ
၅	ဒေါ်မောင်ကျော်	✓			"	ဒေါ်မောင်ကျော်
၆	ဒေါ်ဒက်တာ	✓			"	ဒေါ်ဒက်တာ
၇	ဒေါ်တင်ဇွေး	✓			"	ဒေါ်တင်ဇွေး
၈	ဒေါ်မင်မင်	✓			"	ဒေါ်မင်မင်
၉	ဒေါ်အေးအေး	✓			"	ဒေါ်အေးအေး
၁၀	ဒေါ်ကျော်စု	✓			"	ဒေါ်ကျော်စု
၁၁	ဒေါ်ကျော်စု	✓			"	ဒေါ်ကျော်စု
၁၂	ဒေါ်အေးအေး	✓			"	ဒေါ်အေးအေး
၁၃	ဒေါ်မောင်ကျော်	✓			"	ဒေါ်မောင်ကျော်
၁၄	ဒေါ်မောင်ကျော်	✓			"	ဒေါ်မောင်ကျော်
၁၅	ဒေါ်မောင်ကျော်	✓			"	ဒေါ်မောင်ကျော်
၁၆	ဒေါ်မောင်ကျော်	✓			"	ဒေါ်မောင်ကျော်
၁၇	ဒေါ်မောင်ကျော်	✓			"	ဒေါ်မောင်ကျော်
၁၈	ဒေါ်မောင်ကျော်	✓			"	ဒေါ်မောင်ကျော်
၁၉	ဒေါ်မောင်ကျော်	✓			"	ဒေါ်မောင်ကျော်
၂၀	ဒေါ်မောင်ကျော်	✓			"	ဒေါ်မောင်ကျော်
၂၁	ဒေါ်မောင်ကျော်	✓			"	ဒေါ်မောင်ကျော်
၂၂	ဒေါ်မောင်ကျော်	✓			"	ဒေါ်မောင်ကျော်
၂၃	ဒေါ်မောင်ကျော်	✓			"	ဒေါ်မောင်ကျော်
၂၄	ဒေါ်မောင်ကျော်	✓			"	ဒေါ်မောင်ကျော်
၂၅	ဒေါ်မောင်ကျော်	✓			"	ဒေါ်မောင်ကျော်
၂၆	ဒေါ်မောင်ကျော်	✓			"	ဒေါ်မောင်ကျော်
၂၇	ဒေါ်မောင်ကျော်	✓			"	ဒေါ်မောင်ကျော်
၂၈	ဒေါ်မောင်ကျော်	✓			"	ဒေါ်မောင်ကျော်
၂၉	ဒေါ်မောင်ကျော်	✓			"	ဒေါ်မောင်ကျော်
၃၀	ဒေါ်မောင်ကျော်	✓			"	ဒေါ်မောင်ကျော်
၃၁	ဒေါ်မောင်ကျော်	✓			"	ဒေါ်မောင်ကျော်
၃၂	ဒေါ်မောင်ကျော်	✓			"	ဒေါ်မောင်ကျော်
၃၃	ဒေါ်မောင်ကျော်	✓			"	ဒေါ်မောင်ကျော်
၃၄	ဒေါ်မောင်ကျော်	✓			"	ဒေါ်မောင်ကျော်
၃၅	ဒေါ်မောင်ကျော်	✓			"	ဒေါ်မောင်ကျော်
၃၆	ဒေါ်မောင်ကျော်	✓			"	ဒေါ်မောင်ကျော်
၃၇	ဒေါ်မောင်ကျော်	✓			"	ဒေါ်မောင်ကျော်
၃၈	ဒေါ်မောင်ကျော်	✓			"	ဒေါ်မောင်ကျော်
၃၉	ဒေါ်မောင်ကျော်	✓			"	ဒေါ်မောင်ကျော်
၄၀	ဒေါ်မောင်ကျော်	✓			"	ဒေါ်မောင်ကျော်
၄၁	ဒေါ်မောင်ကျော်	✓			"	ဒေါ်မောင်ကျော်
၄၂	ဒေါ်မောင်ကျော်	✓			"	ဒေါ်မောင်ကျော်
၄၃	ဒေါ်မောင်ကျော်	✓			"	ဒေါ်မောင်ကျော်
၄၄	ဒေါ်မောင်ကျော်	✓			"	ဒေါ်မောင်ကျော်
၄၅	ဒေါ်မောင်ကျော်	✓			"	ဒေါ်မောင်ကျော်
၄၆	ဒေါ်မောင်ကျော်	✓			"	ဒေါ်မောင်ကျော်
၄၇	ဒေါ်မောင်ကျော်	✓			"	ဒေါ်မောင်ကျော်
၄၈	ဒေါ်မောင်ကျော်	✓			"	ဒေါ်မောင်ကျော်
၄၉	ဒေါ်မောင်ကျော်	✓			"	ဒေါ်မောင်ကျော်
၅၀	ဒေါ်မောင်ကျော်	✓			"	ဒေါ်မောင်ကျော်

(၁) အိမ်ထောင်စုကိုယ်စားလှယ်၊ အမျိုးသား/အမျိုးသမီး အိမ်ထောင်စု တစ်စုကို ကိုယ်စားပြုသူအဖြစ် အမှတ်ဖြစ်ပါ

ကျား - 37 / မ - 23 / ၇ - 60



ပုံစံ - ၀-၁၂ - အစည်းအဝေးတက်ရောက်သူများ (FORM PC 12)

လမ်းညွှန်၊ စီမံကိန်း အစည်းအဝေးအားလုံးတွင် အသုံးပြုရန်၊ လူထုစည်းရုံးရေးမှူးက ကျေးရွာသို့ ကွင်းဆင်းစဉ် စစ်ဆေး၍ ပုံစံ ၂ စီမံကိန်းစက်ဝန်းအချိန်ဇယားပါ အစည်းအဝေးတက်ရောက် သူများစာရင်းကို ဖြည့်သွင်းရန်
စည်းရုံးရေးမှူးအမည်: ဒေါ်စိုစို၊ ၂၆.၂.၂၀၁၆.၂၂

ရက်စွဲ: ၂၀.၁.၁၆

စီမံကိန်းစက်ဝန်းအမှတ်ဖြစ်ပါ (✓) စက်ဝန်း(၁)
 စက်ဝန်း(၂) စက်ဝန်း(၃) စက်ဝန်း(၄)

ပြည်နယ်/တိုင်းဒေသကြီး တနင်္သာရီတိုင်းဒေသကြီး	မြို့နယ် ကျွန်းစု	ကျေးရွာအုပ်စု ကျေးရွာစောင်	ကျေးရွာ မြေအမှတ်
---	----------------------	-------------------------------	---------------------

အစည်းအဝေးခေါင်းစဉ်: (၃) မြို့နယ်၊ ကျေးရွာ ၆၆, မြို့ကျေးရွာအုပ်စုများဖြင့် ဖွဲ့စည်းခြင်း။

စဉ်	အမည်	ကျား (✓)	မ (✓)	အိမ်ထောင် စုကိုယ်စား လှယ်(✓)(၁)	လူမျိုး	လက်မှတ်
၁၈	ဒေါ်အေးမင်း ဂွဏ်	✓			ကရင်	
၂၉	ဒေါ်အေးမင်း	✓			မ	
၃၀	ဒေါ်အေးမင်း	✓			မ	
၃၁	ဒေါ်အေးမင်း	✓			မ	
၃၂	ဒေါ်အေးမင်း	✓			မ	
၃၃	ဒေါ်အေးမင်း	✓			မ	
၃၄	ဒေါ်အေးမင်း	✓			မ	
၃၅	ဒေါ်အေးမင်း	✓			မ	
၃၆	ဒေါ်အေးမင်း	✓			မ	
၃၇	ဒေါ်အေးမင်း	✓			မ	

(၁) အိမ်ထောင်စုစီချုပ်ရန်မလိုပါ။ အမျိုးသား/အမျိုးသမီး အိမ်ထောင်စု တစ်ခုကို ကိုယ်စားပြုသူမည်သူဆို အမှတ်ဖြစ်ပါ။



၃၀၆

ပုံစံ - ၈-၁၂ - အစည်းအဝေးတက်ရောက်သူများ (FORM PC 12)

ပုံစံအရင်းအမြစ်၊ စီမံကိန်း အစည်းအဝေးအားလုံးတွင် အသုံးပြုရန်၊ လူထုစည်းရုံးရေးမှူးက ကျေးဇူးပြု၍ ကွင်းဆင်းစဉ် စစ်ဆေး၍ ပုံစံ
 စီမံကိန်းတက်ဝင်ရန်အချိန်ဇယားပါ အစည်းအဝေးတက်ရောက် သူများစာရင်းကို ဖြည့်သွင်းရန်

ရက်စွဲ: ၂၀.၁.၁၆

စီမံကိန်းတက်ဝင်အမှတ်ဖြစ်ပါ(✓) တက်ဝန်း(၀)
 တက်ဝန်း(၂) တက်ဝန်း(၃) တက်ဝန်း(၄)

ပြည်နယ်/ ကိုင်းဒေသကြီး: ကျွန်းစု: ကျေးရွာအုပ်စု: ကျေးရွာ: ရက်စွဲ:

တနင်္သာရီတိုင်းဒေသကြီး: ကျွန်းစု: ကျေးရွာအုပ်စု: ကျေးရွာ: ရက်စွဲ:

အစည်းအဝေးခေါင်းစဉ်: (မှ) မြို့မ ကျေးရွာ နှင့် မြို့မကျေးရွာ၊ မြို့မကျေးရွာ၊ မြို့မကျေးရွာ

စဉ်	အမည်	ကျား (✓)	မ (✓)	အိမ်ထောင်စုကိုယ်စားလှယ်(✓) ^(၁)	လူမျိုး	လက်မှတ်
၁	ဒေါ်ထွန်းဝင်း		✓		ကရင်	TUO
၂	ဒေါ်လှစိန်		✓			ဒေါ်လှစိန်
၃	ဒေါ်အေးစွယ်		✓			ဒေါ်အေးစွယ်
၄	ဒေါ်ခင်ခင်စိန်		✓			မိမိ
၅	ဒေါ်ဂရိတ်ရှယ်		✓			Gravit
၆	ဒေါ်အိန်ဂျေလာ		✓			Angela
၇	ဒေါ်အိန်ဗို		✓			ဒေါ်အိန်ဗို
၈	ဒေါ်အေးစိန်		✓			ဒေါ်အေးစိန်
၉	ဒေါ်အိန်စိန်		✓			ဒေါ်အိန်စိန်
၁၀	ဒေါ်ပန်းစွယ်		✓			ပန်းစွယ်
၁၁	ဒေါ်စိန်စိန်		✓			စိန်စိန်
၁၂	ဒေါ်ခင်စိန်		✓			ဒေါ်ခင်စိန်
၁၃	ဒေါ်အိန်စိန်		✓			ဒေါ်အိန်စိန်
၁၄	ဒေါ်အိန်စိန်		✓			ဒေါ်အိန်စိန်
၁၅	ဒေါ်အိန်စိန်		✓			ဒေါ်အိန်စိန်
၁၆	ဒေါ်အိန်စိန်		✓			ဒေါ်အိန်စိန်
၁၇	ဒေါ်အိန်စိန်		✓			ဒေါ်အိန်စိန်
၁၈	ဒေါ်အိန်စိန်		✓			ဒေါ်အိန်စိန်
၁၉	ဒေါ်အိန်စိန်		✓			ဒေါ်အိန်စိန်
၂၀	ဒေါ်အိန်စိန်		✓			ဒေါ်အိန်စိန်
၂၁	ဒေါ်အိန်စိန်		✓			ဒေါ်အိန်စိန်
၂၂	ဒေါ်အိန်စိန်		✓			ဒေါ်အိန်စိန်
၂၃	ဒေါ်အိန်စိန်		✓			ဒေါ်အိန်စိန်
၂၄	ဒေါ်အိန်စိန်		✓			ဒေါ်အိန်စိန်
၂၅	ဒေါ်အိန်စိန်		✓			ဒေါ်အိန်စိန်
၂၆	ဒေါ်အိန်စိန်		✓			ဒေါ်အိန်စိန်
၂၇	ဒေါ်အိန်စိန်		✓			ဒေါ်အိန်စိန်
၂၈	ဒေါ်အိန်စိန်		✓			ဒေါ်အိန်စိန်
၂၉	ဒေါ်အိန်စိန်		✓			ဒေါ်အိန်စိန်
၃၀	ဒေါ်အိန်စိန်		✓			ဒေါ်အိန်စိန်

(၁) အိမ်ထောင်စုကိုယ်စားလှယ်: အမျိုးသား/အမျိုးသမီး အိမ်ထောင်စု တစ်စုကို ကိုယ်စားပြုသူမည်သူမဆို အမှတ်ဖြစ်ပါ



အစည်းအဝေးမှတ်တမ်း (ပ - အကြိမ်)

အစည်းအဝေးခွက်စာမိတ်... (ပ) အကြိမ်

①

မိမိတို့အဖွဲ့အစည်း၏ နေရာထိုင်ခင်း၊ အစည်းအဝေးခန်းမ၊ အစည်းအဝေးခန်းမ၊ အစည်းအဝေးခန်းမ

နေ့စွဲ - ၂၀၁၆.၁.၁၆

အချိန် - ၇:၀၀

နေရာ - ဖော်ဗျာလျှောက်ထားသော အစည်းအဝေးခန်းမ

ရည်ရွယ်ချက်။

။ မိမိတို့အဖွဲ့အစည်း၏ အစည်းအဝေးခန်းမ၊ အစည်းအဝေးခန်းမ၊ အစည်းအဝေးခန်းမ

ရည်ရွယ်ချက်။

။ ဖော်ဗျာလျှောက်ထားသော အစည်းအဝေးခန်းမ၊ အစည်းအဝေးခန်းမ၊ အစည်းအဝေးခန်းမ

အစည်းအဝေးခန်းမ၊ အစည်းအဝေးခန်းမ၊ အစည်းအဝေးခန်းမ

အစည်းအဝေးခန်းမ၊ အစည်းအဝေးခန်းမ၊ အစည်းအဝေးခန်းမ

အစည်းအဝေးခန်းမ၊ အစည်းအဝေးခန်းမ၊ အစည်းအဝေးခန်းမ

အစည်းအဝေးခန်းမ၊ အစည်းအဝေးခန်းမ၊ အစည်းအဝေးခန်းမ

အစည်းအဝေးခန်းမ၊ အစည်းအဝေးခန်းမ၊ အစည်းအဝေးခန်းမ

အစည်းအဝေးခန်းမ၊ အစည်းအဝေးခန်းမ၊ အစည်းအဝေးခန်းမ

အစည်းအဝေးခန်းမ၊ အစည်းအဝေးခန်းမ၊ အစည်းအဝေးခန်းမ

အစည်းအဝေးခန်းမ၊ အစည်းအဝေးခန်းမ၊ အစည်းအဝေးခန်းမ

အစည်းအဝေးခန်းမ၊ အစည်းအဝေးခန်းမ၊ အစည်းအဝေးခန်းမ

အစည်းအဝေးခန်းမ၊ အစည်းအဝေးခန်းမ၊ အစည်းအဝေးခန်းမ

အစည်းအဝေးခန်းမ၊ အစည်းအဝေးခန်းမ၊ အစည်းအဝေးခန်းမ

အစည်းအဝေးခန်းမ၊ အစည်းအဝေးခန်းမ၊ အစည်းအဝေးခန်းမ



အစည်းအဝေးမှတ်တမ်း (ဒု - အကြိမ်)

အစည်းအဝေးမှတ်တမ်း (ဒုကြိမ်)

၉

ဒို့တိယအကြိမ် ကျေးရွာဖွံ့ဖြိုးရေးစီမံချက်အဖွဲ့ဝင်နှင့် လူထုပူးပေါင်းပါဝင်ဆောင်ရွက်ခြင်း စားဆွေးနွေးခြင်း

မှတ်တမ်း - မေမေ့၊ ဇေယျာ၊ အာသာ၊ ရွှေမင်း

အချိန် - ၇:၀၀

နေ့ရက် - ၂၀၁၈.၁၀.၁၆

ရည်ရွယ်ချက်

"ကျေးရွာဖွံ့ဖြိုးရေးအတွက် လိုအပ်သော စီမံကိန်းများစားလှေကိုင်ကိုင်အကောင်အထည်ဖော်နိုင်ရေးနှင့် လူထုပူးပေါင်းပါဝင်ဆောင်ရွက်ခြင်း စားဆွေးနွေးရာလူထုအား လျှောက်ခံရေး"

ဆွေးနွေးချက်

"လူထုဖွံ့ဖြိုးရေးအား အကဲအမတ် ဆောင်ရွက်ပေးနိုင်ရန် လူထုပူးပေါင်းပါဝင်ဆောင်ရွက်ခြင်း (ဘာသာရေး၊ အားပေးချက်၊ အားပေးခြင်း၊ ယခင် နှစ်ကုန်အစီအစဉ်များနှင့် များသောအားဖြင့် အားပေးချက်၊ အားပေးခြင်း (PRA) များရှိလာသော စီမံကိန်းများအား ရွာသူရွာသားများမှ ဆုံးဖြတ်ချက်ဖြင့် အားပေးကြီးအားပေးပါရေး ချက်ပြုစုရေးအဖွဲ့အစည်း ဖွဲ့စည်းခြင်း"

ဆုံးဖြတ်ချက်

"ကျေးရွာအဖွဲ့အစည်းအချိန်ဝေးချက် လုပ်ဆောင်နိုင် ဖြစ်စေရန် အကဲအမတ်ဆောင်ရွက်ခြင်း"

စီမံကိန်းအဖွဲ့ဝင်များ ၁) ဦး ဖိုးစိန်

၂) ဒေါ်တင်တင်

အဖွဲ့အစည်းအဖွဲ့ဝင်များ ၁) ဦးစောရွှေ

၂) ဦးစွန်စွန်

၃) ဒေါ်အေးအေး

အဖွဲ့အစည်းအဖွဲ့ဝင်များ ၁) ဦးစောရွှေ

၂) ဦးစွန်စွန်

၃) ဒေါ်အေးအေး

အဖွဲ့အစည်းအဖွဲ့ဝင်များ ၁) ဦးစောရွှေ

၂) ဒေါ်အေးအေး

၃) ဒေါ်အေးအေး

တို့အားကျွေးချယ်ကြပြီးစီးကိစ္စများနှင့်ဆိုင်ရာတို့သည်။

၃

- ၁) ရွှေစွယ်စွယ် ဖွဲ့စည်းရင်း၊ စာအုပ်၊ ဖြစ်
- ၂) ရွှေစွယ်စွယ် ဖွဲ့စည်းရင်း၊ ဖြစ်အားလမ်း
- ၃) ရွှေစွယ်စွယ် ဖွဲ့စည်းရင်း၊ ဖြစ်အားလမ်း
- ၄) ဖွဲ့စည်းရင်း၊ စာအုပ်၊ ဖြစ်အားလမ်း
- ၅) ရွှေစွယ်စွယ် ဖွဲ့စည်းရင်း
- ၆) အေးစားရင်း၊ တက္ကသိုလ်၊ ဖြစ်အားလမ်း၊ ဖြစ်အားလမ်း၊ ဖြစ်အားလမ်း

အစည်းအဝေးတစ်ခုကို ။ ။ နေ့လယ် (1:15) အချိန်တွင် အစည်းအဝေးအား အားလုံးပါဝင်စွာ ဖြစ်အားလမ်း ဝါထုတ်။

စာအုပ်
ဖွဲ့စည်းရင်း၊ စာအုပ်
ဖွဲ့စည်းရင်း၊ စာအုပ်
ရွှေစွယ်စွယ်

ကဏ္ဍအလိုက် ဖွံ့ဖြိုးရေးဦးစားပေး လုပ်ငန်းစဉ်များ



နောက်ဆက်တွဲ (၄) ခြားနားသောအပိုင်းများအတွက် ဦးစားပေးဖွံ့ဖြိုးရေးလုပ်ငန်းစဉ်များ အနှစ်ချုပ်

မူရင်းသည်အား VPSC တွင်ထားရှိရပါမည်။ အခြားဌာနဆိုင်ရာများနှင့် ညှိနှိုင်းရန်အတွက် မိတ္တူအား TPIC သို့ပို့ရပါမည်။ MIS data အနေဖြင့်သွင်းရန်မလိုအပ်ပါ။

	အဆင့်	လုပ်ငန်း	မည်သူဦးစားပေးမလဲ	လ/နှစ်	ကျေးဇူးပြုမှ တာဝန်ခံသူ သို့ အုပ်စု	ပြင်ပမှ မည်သူ ထောက်ပံ့ မလဲ
အခြေခံအထောက်အပံ့	၁	စက်မှုကုမ္ပဏီ မလင်း သို့ အစားအစာ	✓ မ ✓ ကျား	၂၀၁၆	မလင်း	၆၅၅
	၂	စက်မှုကုမ္ပဏီ မလင်း သို့ အစားအစာ	✓ မ ✓ ကျား	၂၀၁၇	"	"
	၃	စက်မှုကုမ္ပဏီ မလင်း သို့ အစားအစာ	✓ မ ✓ ကျား	၂၀၁၈	"	"
	၄	စက်မှုကုမ္ပဏီ မလင်း သို့ အစားအစာ	✓ မ ✓ ကျား	၂၀၁၉	"	"
	၅	စက်မှုကုမ္ပဏီ မလင်း	✓ မ ○ ကျား	၂၀၂၀	"	"
အသက်မွေးဝမ်းကျောင်းမှု/ ဝိုက်ရိုက်ရေး			○ မ ○ ကျား			
			○ မ ○ ကျား			
			○ မ ○ ကျား			
			○ မ ○ ကျား			
			○ မ ○ ကျား			
			○ မ ○ ကျား			
ကျန်းမာရေးနှင့် အာဟာရ	၆	ကျန်းမာရေးအစီအစဉ်	✓ မ ✓ ကျား	၂၀၂၁	မလင်း	၆၅၅
			○ မ ○ ကျား			
			○ မ ○ ကျား			
			○ မ ○ ကျား			
			○ မ ○ ကျား			
			○ မ ○ ကျား			
မညာရေး			○ မ ○ ကျား			
			○ မ ○ ကျား			
			○ မ ○ ကျား			
			○ မ ○ ကျား			
			○ မ ○ ကျား			
			○ မ ○ ကျား			



VDP အရည်အသွေးထိန်းချုပ်မှု

ထိန်းချုပ်သူ-	ရက်စွဲ-	ရွာ-	VDP ရက်စွဲ
		မြို့နယ်	ကျေးရွာအုပ်စု

VDP စာရွက်စာတမ်းပြီးဆုံးမှုကို စစ်ဆေးပါ။ (OM အရ)

- မျက်နှာဖုံး (အဖုံး)
- မာတိကာ
- ကျေးရွာအခြေခံ (data)
- PSA အကျဉ်းချုပ်နှင့် PRA လုပ်ငန်းစဉ်
- အမျိုးသားအမျိုးသမီး အဖွဲ့များ၏ အခက်အခဲများ
- ကျေးရွာမျှော်မှန်းချက် (ဆွေးနွေးချက် ရလဒ်)
- အမျိုးသား၊ အမျိုးသမီးအဖွဲ့များ သဘောတူထားသည့် (၄) နှစ်အတွက် ဦးစားပေး လုပ်ငန်းများ စာရင်း (အခြေခံ အဆောက်အအုံ၊ အသက်မွေးမှု၊ ပညာရေး၊ လူမှုရေးထိန်းသိမ်းမှု၊)

နောက်ဆက်တွဲများ

- လူမှုရေးအကဲဖြတ်မှု၊ စာရွက်စာတမ်း၊ ဓါတ်ပုံနှင့် PRA လုပ်ငန်းစဉ်၊ မြေပုံများပါရမည်၊ စည်းစိမ်ပိုင်ဆိုင်မှု အဆင့်၊ Venn ပုံ.....
- ကျေးရွာစီမံကိန်း ရေးဆွဲရေး အစည်းအဝေးမှတ်တမ်း မိတ္တူ
- ကျေးရွာ၏ အချက်အလက် (PC 1 ပုံစံ)
- ကျေးရွာမျှော်မှန်းချက်

(၂) လူမှုရေးအကဲဖြတ်မှုအရည်အသွေးနှင့် (VDP စစ်ဆေးပါ)

- VDP တွင် ပါဝင်သော ဦးရေ (အမျိုးသားအမျိုးသမီး)
- လူမှုရေးအကဲဖြတ်မှုအရည်အသွေးနှင့် VDP အတွက် ရက်ပေါင်း
- PRA အသုံးပြုမှုအရည်အတွက်
- ပါဝင်သောဦးရေနှင့် လုပ်ငန်းများ မှတ်တမ်းတင်ခြင်း (အစည်းအဝေးမှတ်တမ်း၊ ဓါတ်ပုံ၊ တိုင်းရင်းသားအနည်းစုနှင့် ထိခိုက်လွယ်သောအဖွဲ့များ၊)
 - အလွန်ကောင်
 - ကောင်း
 - ညံ့
- လုပ်ငန်းများမှတ်တမ်းတင်ခြင်းနှင့် အမျိုးသမီးအဖွဲ့အစည်း၏ ရလဒ်အား ခွဲခြားပေးထားသလား၊
 - ရှိ
 - မရှိ
- စီမံကိန်း အရေအတွက် (အမျိုးသား၊ အမျိုးသမီးရွေးချယ်မှုအရေအတွက်)

PRA နှင့်သက်ဆိုင်သော အခြားစီမံကိန်းအရေအတွက် (အမျိုးသားအမျိုးသမီးရွေးချယ်မှုအရေအတွက်)