

ပြည်ထောင်စုသမ္မတမြန်မာနိုင်ငံတော်အစိုးရ
စိုက်ပျိုးရေး၊ မွေးမြူရေးနှင့် ဆည်မြောင်းဝန်ကြီးဌာန
ကျေးလက်ဒေသဖွံ့ဖြိုးတိုးတက်ရေးဦးစီးဌာန

ကျွန်းစုမြို့နယ်



လူထုပဟိုပြုစီမံကိန်း
National Community Driven Development Project
(NCDDP)



ကျေးရွာဖွံ့ဖြိုးရေး အစီအစဉ်
Village Development Plan (VDP)

အုတ်ဖိုမော်ကျေးရွာ၊ မဲတောကျေးရွာအုပ်စု

မာတိကာ

စဉ်	အကြောင်းအရာ	စာမျက်နှာ
၁	ကျွန်းစုမြို့နယ်မြေပုံ	၁
၂	ကျေးရွာအုပ်စုမြေပုံ	၂
၃	ကျေးရွာအုပ်စုတွင် ပါဝင်သောကျေးရွာများစာရင်း	၃
၄	လူထုပူးပေါင်းပါဝင်သော ဆန်းစစ်ခြင်းနှင့် အကဲဖြတ်ခြင်း လုပ်ငန်းစဉ်	၃
၅	ကျေးရွာသမိုင်းကြောင်း	၄
၆	ကျေးရွာသမိုင်းကြောင်းအပေါ်သုံးသပ်ချက်	၄
၇	လူမှုနှင့် အရင်းအမြစ်ပြုမြေပုံ	၅
၈	လူမှုနှင့် အရင်းအမြစ်ပြုမြေပုံအပေါ်သုံးသပ်ချက်	၅
၉	ရာသီခွင်ပြုပြင်ကွဲဒီဇိုင်း	၆
၁၀	ရာသီခွင်ပြုပြင်ကွဲဒီဇိုင်းအပေါ်သုံးသပ်ချက်	၆
၁၁	အဖွဲ့အစည်းချိတ်ဆက်ပြုမြေပုံ	၇
၁၂	အဖွဲ့အစည်းချိတ်ဆက်ပြုမြေပုံအပေါ်သုံးသပ်ချက်	၈
၁၃	ပြဿနာသစ်ပင်များ	၈
၁၄	ပြဿနာသစ်ပင်များ အပေါ်သုံးသပ်ချက်	၉
၁၅	ပင့်ကူအိမ်မြေပုံ	၁၀
၁၆	ပင့်ကူအိမ်မြေပုံအပေါ်သုံးသပ်ချက်	၁၀
၁၇	ထိခိုက်လွယ်အုပ်စုသုံးသပ်ခြင်းဇယား	၁၁
၁၈	ထိခိုက်လွယ်အုပ်စုသုံးသပ်ခြင်းဇယား အပေါ်သုံးသပ်ချက်	၁၁
၁၉	ရွှေ့ပြောင်းသွားလာမှုပြုမြေပုံ	၁၂
၁၉	ရွှေ့ပြောင်းသွားလာမှုပြုမြေပုံ အပေါ်သုံးသပ်ချက်	၁၃
၂၀	အမျိုးသား/အမျိုးသမီး အလုပ်ချိန်ပြဇယား	၁၄
၂၁	မှတ်တမ်းဓါတ်ပုံများ	၁၅
၂၂	ကော်မတီဝင်များစာရင်း	၁၇
၂၃	ကျေးရွာအခြေခံအချက်အလက်များ (ပုံစံ - ၈ - ၁)	၁၈
၂၄	စီမံကိန်းစက်ဝန်းအချိန်ဇယား (ပုံစံ ၈-၂)	၂၁
၂၅	ကျေးရွာဖွံ့ဖြိုးရေး ဦးစားပေး အစီအစဉ် (ပုံစံ ၈-၃)	၂၃
၂၆	ကျေးရွာအုပ်စုစီမံကိန်းလုပ်ငန်းခွဲရွေးချယ်ခြင်း (ပုံစံ ၈-၄)	၂၆
၂၇	အစည်းအဝေးတက်ရောက်သူများစာရင်း	၂၉
၂၈	အစည်းအဝေးမှတ်တမ်းများ	၅၀
၂၉	ကဏ္ဍအလိုက် ဖွံ့ဖြိုးရေး ဦးစားပေးလုပ်ငန်းများ	၅၅
၃၀	VDP အရည်အသွေးထိန်းချုပ်မှု	၅၆

ကျွန်းစုမြို့နယ်အခြေပြမြေပုံ

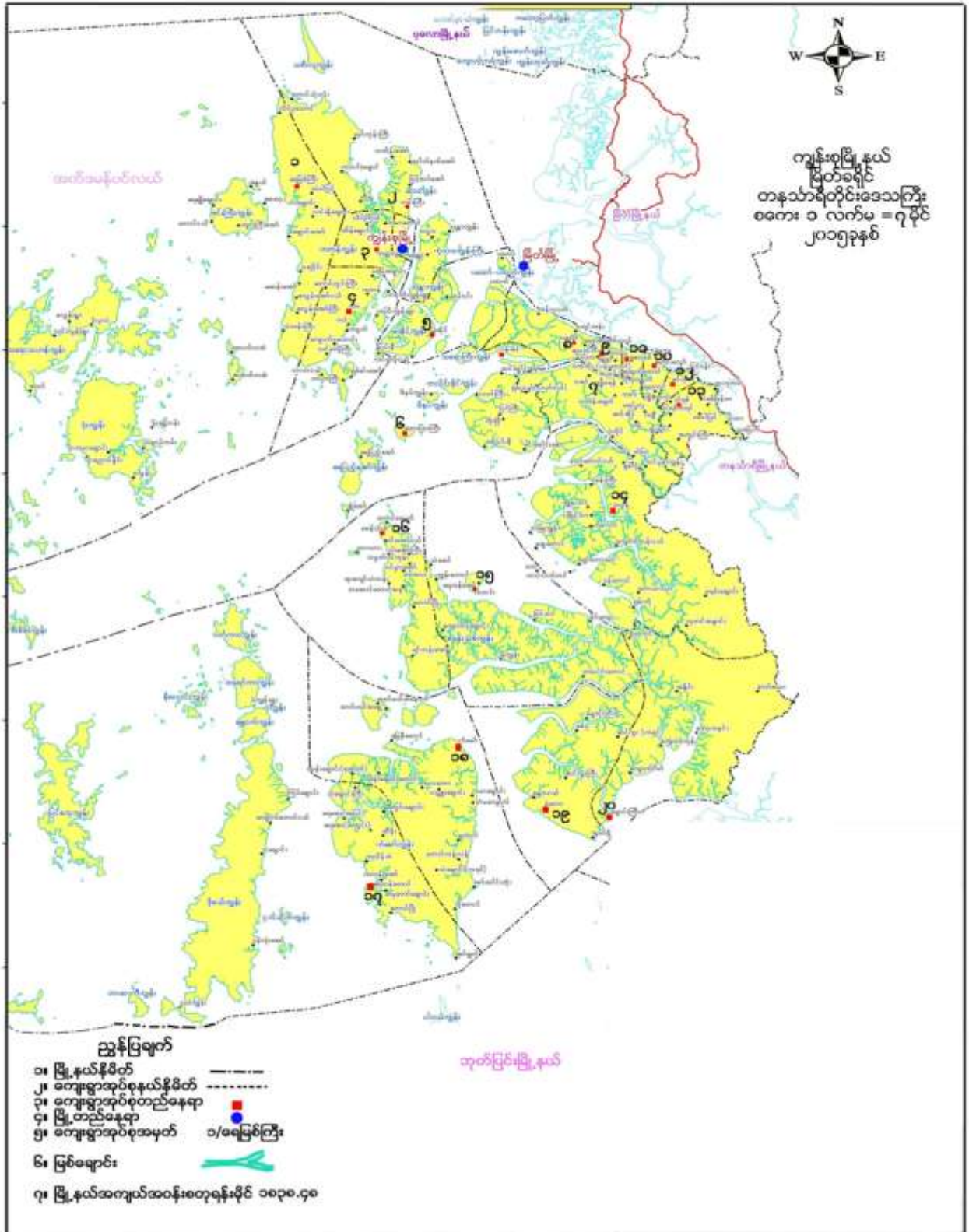

ကျေးရွာအုပ်စုမြေပုံ

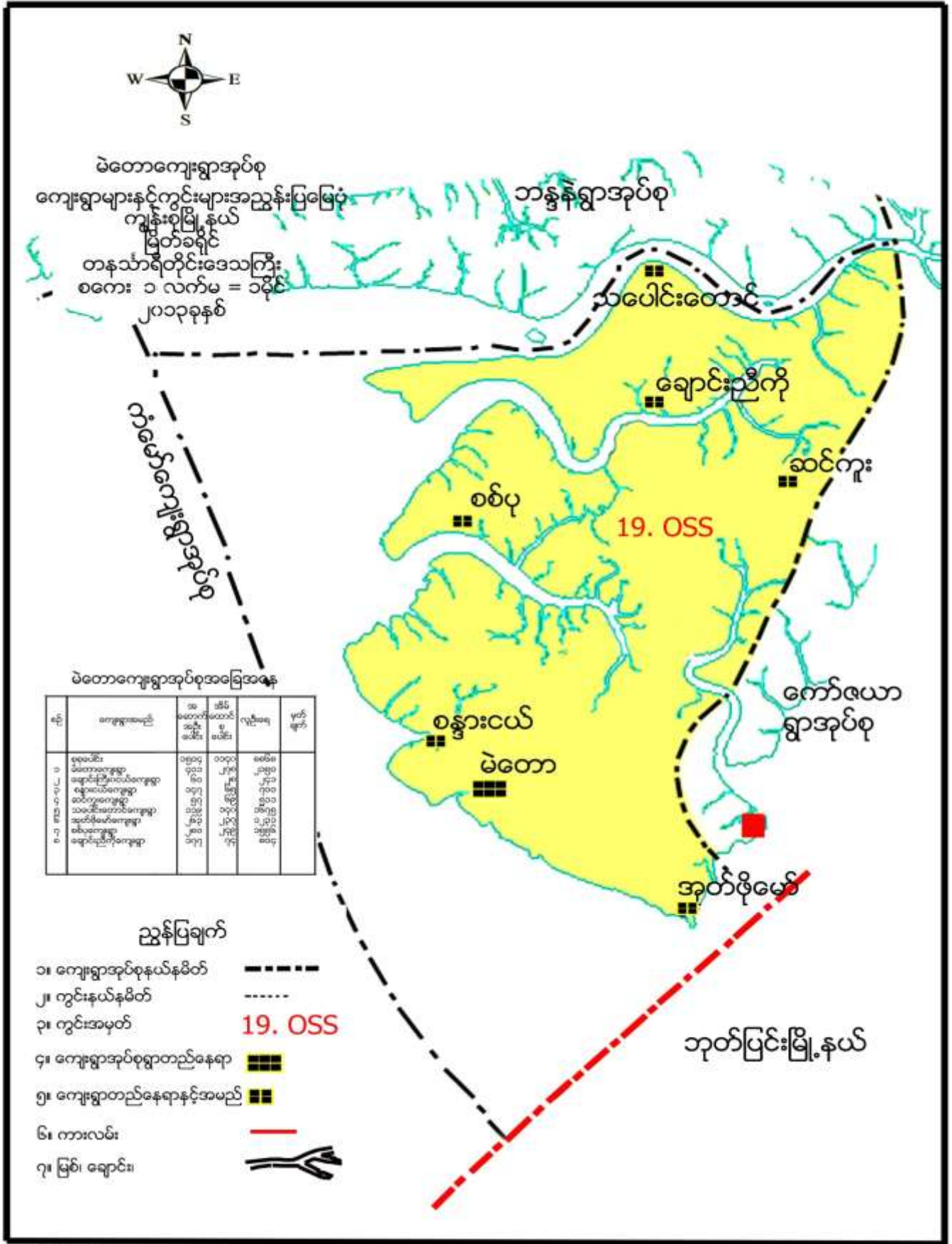

ကျေးရွာအုပ်စုအတွင်းပါဝင်သော ကျေးရွာများ

- ၁ - ချောင်းကြီးဝယ်ကျေးရွာ
- ၂ - ချောင်းညီကိုကျေးရွာ
- ၃ - မဲတောကျေးရွာ
- ၄ - စန္ဒာ့ဝယ်ကျေးရွာ
- ၅ - စစ်ဘုကျေးရွာ
- ၆ - သဘောင်းတောင်ကျေးရွာ
- ၇ - ဆင်ကူးကျေးရွာ
- ၈ - အုတ်ဖိုမော်ကျေးရွာ

လူထုပူးပေါင်းပါဝင်သော လူမှုဆန်းစစ်ခြင်းနှင့် အကဲဖြတ်ခြင်း လုပ်ငန်းစဉ် (PSA/PRA) အကျဉ်းချုပ်

စဉ်	အသုံးပြုခဲ့သော PRA Tool များ
၁	ကျေးရွာသမိုင်းကြောင်း
၂	လူမှုနှင့်အရင်းအမြစ်ပြမြေပုံ
၃	ရာသီခွင်ပြ ပြက္ခဒိန်
၄	အဖွဲ့အစည်းချိတ်ဆက်မှုပြမြေပုံ
၅	ပြဿနာသစ်ပင် (၁)
၆	ပြဿနာသစ်ပင် (၂)
၇	ပင့်ကူအိမ်မြေပုံ
၈	ထိခိုက်လွယ်အုပ်စုကိုသုံးသပ်ခြင်းဇယား
၉	ရွှေ့ပြောင်းသွားလာမှုပြမြေပုံ
၁၀	အမျိုးသား/သမီးများ၏ တစ်နေ့တာအချိန်ဇယား

အနှစ်ချုပ်

ရွာချင်းဆက်လမ်းများ မကောင်းမွန်မှုကြောင့် ကျောင်းသူ၊ သားများနှင့် စီးပွားရေးအရ လုပ်ကိုင်သွားလာ နေသူများ သွားလာရေးခက်ခဲ နေသည်ကို လေ့လာတွေ့ရှိခဲ့ရသည်။

ဦးဆောင်ဆွေးနွေးသူ - ဒေါ်ဥမ္မာမြင့်

ပါဝင်ဆွေးနွေးသူ - ကျား ၃ ဦး၊ မ ၃ ဦး

ရာသီခွင်ပြ ပြက္ခဒိန်



ရာသီခွင်ပြ ပြက္ခဒိန် အပေါ်သုံးသပ်ချက်

- နေ့စွဲ - ၉.၁.၁၆
- စတင်ချိန် - ၈:၀၀ နာရီ
- ပြီးဆုံးချိန် - ၉:၃၀ နာရီ
- နေရာ - ဦးစိုးလွင်အိမ်

တနင်္သာရီတိုင်းဒေသကြီး၊ ကျွန်းစုမြို့နယ်၊ မဲတောအုပ်စု၊ အုတ်ဖိုမော်ကျေးရွာ၏ ရာသီခွင်ပြဇယား သုံးသပ်ချက်ကို (၉.၁.၁၅) တွင် ကျား ၁၀ဦး၊ မ ၆ဦး၊ စတင်ဆွေးနွေးဖြစ်ခဲ့သည်။ ဆွေးနွေးပွဲတွင် ကျေးရွာရှိ ရာသီဥတုအခြေအနေ၊ ပွဲလမ်းသဘင်၊ ကျန်းမာရေး၊ အလုပ်အကိုင်အခြေအနေ၊ ဝင်ငွေထွက်ငွေ၊ သောက်သုံးရေ ရရှိမှုနှင့် ရာသီပေါ်သီးနှံများအပေါ် အဓိကထားဆွေးနွေးဖြစ်ခဲ့သည်။ နတ်တော်လမှ ကဆုန်လ အထိ ရာသီဥတု

သာယာပြီး နယုန်လမှ တော်သလင်းလအထိ မိုးများသည်။ သီတင်းကျွတ်လတွင် နေပူလိုက် မိုးရွာလိုက် ဖြစ်လေ့ ရှိပါသည်။ လအလိုက် ရာသီအလိုက် ပွဲလမ်းသဘင်များ၊ ပွဲတော်များရှိပါသည်။ ရေလုပ်ငန်းကို အများဆုံးလုပ်ကိုင်ကြပြီး အရောင်းအဝယ်နှင့် ရာဘာခြံလုပ်ငန်းများကို အနည်းငယ်လုပ်ကိုင် ကြသည်။ ရာသီအလိုက် ရောဂါများ ဖြစ်ပွားလေ့ရှိသည်။ လက်လုပ်လက်စားများ အနေဖြင့်ဝင်ငွေထွက်ငွေ မျှတမှုမရှိသည်ကိုလည်း တွေ့ရှိရသည်။ ပွဲတော်ရက်များသည် ၎င်းကျေးရွာ၏ အားလပ်ရက်များဖြစ်သည်။ မိုးရာသီနှင့် ဆောင်းရာသီတွင် ရေပေါများ၍ နွေရာသီလ နှောင်းပိုင်းတွင် ရေရှားပါးသည်ကို လည်းတွေ့ရှိ ရပါသည်။

အနှစ်ချုပ်

အလုပ်အကိုင်ရှားပါးခြင်းကြောင့် စီးပွားရေးကြပ်တည်းခြင်း၊ ဆင်းရဲသားပေါများခြင်း၊ ကျပန်းအလုပ် သမားများ ပေါများခြင်းကြောင့် စားဝတ်နေရေးကြပ်တည်း နေသည်ကိုလေ့လာ သုံးသပ်မိပါသည်။

- ဦးဆောင်ဆွေးနွေးသူ - ဦးစိုးလွင်
- ပါဝင်ဆွေးနွေးသူ - ကျား ၁၀ ဦး၊ မ ၆ ဦး

အဖွဲ့အစည်းချိတ်ဆက်မှုပြမြေပုံ



အဖွဲ့အစည်းချိတ်ဆက်ပြ မြေပုံအပေါ် သုံးသပ်ချက်

- နေ့စွဲ - ၉.၁.၁၆
- စတင်ချိန် - ၁၁:၀၀ နာရီ
- ပြီးဆုံးချိန် - ၁၂:၀၀နာရီ
- နေရာ - ရာအိမ်မှူးအိမ်

တနင်္သာရီတိုင်းဒေသကြီး၊ ကျွန်းစုမြို့နယ်၊ မဲတောအုပ်စု၊ အုတ်ဖိုမော်ကျေးရွာ အဖွဲ့အစည်း ချိတ်ဆက်မှုပြဇယားအား (၉.၁.၁၆) တွင် ကျား ၆ ဦး၊ မ ၈ ဦး ဖြင့်စတင်ဆွေးနွေးခဲ့သည်။ ကျေးရွာအတွင်းရှိ အဖွဲ့အစည်းများနှင့် ကျေးရွာပြင်ပရှိ အဖွဲ့အစည်းတို့၏ ချိတ်ဆက်လုပ်ဆောင်မှုများကို သိရှိစေရန် ဦးစားပေးဆွေးနွေးဖြစ်ခဲ့သည်။ ကျေးရွာအတွင်းရှိ အဖွဲ့အစည်းများမှာ အုပ်ချုပ်ရေးအဖွဲ့၊ နာရေးကူညီမှုအသင်း၊ မီးသတ်အဖွဲ့၊ ဂေါပကအဖွဲ့၊ အိမ်ထောင်ငယ်အဖွဲ့၊ မိန်းမကြီးအဖွဲ့၊ ကာလသား၊ ကာလသမီးအဖွဲ့၊ အမျိုးသမီး ရေးရာအဖွဲ့၊ မိခင်နှင့်ကလေးစောင့်ရှောက်ရေးအဖွဲ့၊ ကျောင်းအကျိုးတော်ဆောင် ကော်မတီအဖွဲ့၊ လူထုဗဟိုပြု စီမံကိန်း ကော်မတီအဖွဲ့၊ ကြံ့ခိုင်ရေးပါတီ၊ NLDပါတီ တို့ဖြစ်ကြပါသည်။ ကျေးရွာပြင်ပ အဖွဲ့အစည်းများမှာ ကမ္ဘာ့ဘဏ်နှင့် ထွေအုပ်အဖွဲ့အစည်းများ ဖြစ်ကြပါသည်။

အနှစ်ချုပ်

အုတ်ဖိုမော်ကျေးရွာ၏ အဖွဲ့အစည်းချိတ်ဆက်မှုပြ ဇယားကိုသုံးသပ်ကြည့်ခြင်းအားဖြင့် အဖွဲ့အစည်း အားလုံးသည် ပါတီကွဲပြားမှုမရှိဘဲ စည်းလုံးညီညွတ်စွာ လုပ်ကိုင်နေကြသည်ကို လေ့လာသုံးသပ်မိပါသည်။

- ဦးဆောင်ဆွေးနွေးသူ - ဦးနွေဦး
- ပါဝင်ဆွေးနွေးသူ - ကျား ၇ ဦး၊ မ ၈ ဦး

ပြဿနာသစ်ပင်များ

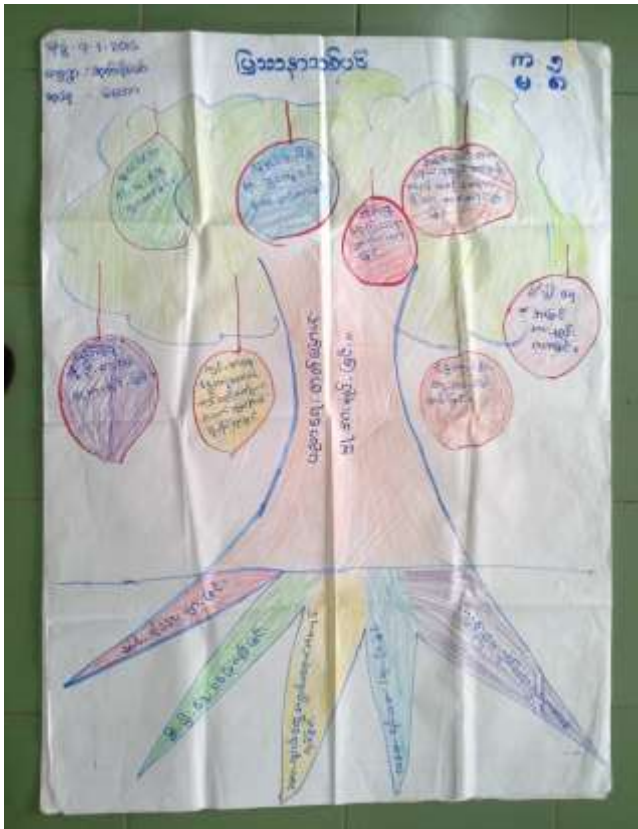



ပြဿနာသစ်ပင်များအပေါ်သုံးသပ်ချက်

- နေ့စွဲ - ၈.၁.၁၆
- ၉.၁.၁၆
- နေရာ - ကွက်သစ်ပိုင်း
- ရွာလယ်ပိုင်း

တနင်္သာရီတိုင်းဒေသကြီး၊ ကျွန်းစုမြို့နယ်၊ မဲတောအုပ်စု၊ အုတ်ဖိုမော်ကျေးရွာ၏ အခက်အခဲများ ၊ ရည်မှန်းချက်များ၊ စီမံကိန်းလုပ်ငန်းများ၊ ပြဿနာများအား သိရှိနိုင်ရန်အတွက် ပြဿနာသစ်ပင် ၂ ပင်ကို အသုံးပြု၍ ဆွေးနွေးခဲ့ပါသည်။ ထိုပြဿနာသစ်ပင်များတွင် ပညာရေးတတ်မြောက်မှု အားနည်းခြင်း၊ စီးပွားရေး အဆင်မပြေမှုများကို တွေ့ရှိခဲ့ရပါသည်။ စီးပွားရေး မကောင်းခြင်းမှာ ရာဘာဈေးမကောင်းခြင်း၊ လမ်းပန်းဆက်သွယ်ရေး မကောင်းခြင်း၊ တံငါရေပိုးရှားပါးခြင်း၊ အလုပ်အကိုင်အခွင့်အလမ်းရှားပါးခြင်း၊ ငွေအရင်းအနှီးမရှိခြင်း၊ ပညာတတ်နည်းပါးခြင်း၊ လက်မှုပညာတတ်မြောက်မှု နည်းပါးခြင်း တို့ကြောင့်ဖြစ် ပါသည်။ စီးပွားရေး အဆင်မပြေမှုများကြောင့် ပညာရေး ဆုံးခန်းတိုင်အောင် မသင်ကြားရခြင်း၊ စားဝတ်နေရေး ကြပ်တည်းခြင်း၊ ရေမီး မပြည့်စုံခြင်း၊ ကျေးရွာဖွံ့ဖြိုးမှု နှောင့်နှေးခြင်း၊ မြေသားလမ်း၊ ကြပ်စင်လမ်းများကို ကွန်ကရစ်လမ်းအဖြစ်သို့ မပြောင်းလဲနိုင်ခြင်း၊ မိသားစုပြဿနာများ ဖြစ်ပွားခြင်း စသည့်အကြောင်းအရာများ ဖြစ်ပေါ်လာခဲ့သည်။ ပညာတတ်မြောက်မှု နည်းပါးခြင်းမှာ ဆင်းရဲသားများခြင်း၊ စီးပွားရေး မပြေလည်ခြင်း၊ ကလေးများအရွယ်မရောက်ဘဲ အလုပ်လုပ်နေရခြင်း၊ နေ့စား၊ ရက်စား၊ လစား၊ အလုပ်သမား ပေါများခြင်း၊ အထက်တန်းကျောင်းမရှိခြင်း တို့ကြောင့် ဖြစ်သည်။ ပညာတတ်မြောက်မှု နည်းပါးခြင်းကြောင့် မူးယစ်ဆေးဝါး၊ သုံးစွဲသူများလာခြင်း၊ ပညာရေးဦးစားပေးမှု နည်းပါးခြင်း၊ အိမ်တွင်းပြဿနာများလာခြင်း၊ စီးပွားရေးအမြင်အား နည်းလာခြင်း၊ အစည်းအဝေး တက်ရောက်ရာတွင် အရှေ့၌ မနေရဲသဖြင့် အနောက်တွင်သာ နေကြခြင်းစသည့် အကြောင်းအရာများ ပေါ်ထွက်လာသည်ကို သုံးသပ်တွေ့ရှိရပါသည်။

အနှစ်ချုပ်

စီးပွားရေးကြပ်တည်းခြင်းကြောင့် ပညာရေး၊ ကျန်းမာရေး၊ လူမှုရေး၊ ဘာသာရေး ကိစ္စများတွင် တဖြည်းဖြည်း အားနည်းနေသည်ကို တွေ့ရှိရပါသည်။

- ပါဝင်ဆွေးနွေးသူ - ကျား ၅ ဦး၊ မ ၈ ဦး
- ကျား ၅ ဦး၊ မ ၅ ဦး

ပင့်ကူအိမ်မြေပုံ



ပင့်ကူအိမ်မြေပုံအပေါ်သုံးသက်ချက်

- နေ့စွဲ - ၉.၁.၁၆
- စတင်ချိန် - ၈:၀၀နာရီ
- ပြီးဆုံးချိန် - ၉:၁၅နာရီ
- နေရာ - ရွာလယ်ပိုင်း

တနင်္သာရီတိုင်းဒေသကြီး၊ ကျွန်းစုမြို့နယ်၊ မဲတောအုပ်စု၊ အုတ်ဖိုမော်ကျေးရွာ၏ အမျိုးသားနှင့် အမျိုးသမီးတို့၏ ခြားနားချက်ကြွာဟနေမှုများကို ပင့်ကူအိမ်ပြဇယားဖြင့် သုံးသပ်လေ့လာခဲ့ပါသည်။ ထိုသို့လေ့လာနိုင်ရန် အမျိုးသား၊ အမျိုးသမီးခွဲ၍ ဆွေးနွေးချက်များ ရယူခဲ့သည်။ ၎င်းအချက်များမှာ ၁။ လုံခြုံမှု၊ ၂။ ပစ္စည်းဥစ္စာပိုင်ဆိုင်မှု၊ ၃။ အိမ်မှုကိစ္စ အပေါ်ဆောင်ရွက်နိုင်မှု၊ ၄။ ဝင်ငွေရှာဖွေနိုင်မှု၊ ၅။ ခေါင်းဆောင်နိုင်မှု၊ ၆။ အလုပ်အကိုင်အခွင့်အလမ်း၊ ၇။ ပူးပေါင်းပါဝင် ဆောင်ရွက်မှု၊ ၈။ အရင်းအမြစ်အပေါ် လက်လှမ်းမီ သုံးစွဲနိုင်မှု၊ ၉။ ရပ်ရေးရွာရေးအတွက် ဆုံးဖြတ်ချက်ချနိုင်မှု၊ ၁၀။ ပညာရေး တတ်မြောက်မှု ဟူ၍ အချက် ၁၀ချက် ပေါ်ထွက်လာပါသည်။ ပညာတတ်မြောက်မှု၊ ပစ္စည်းဥစ္စာပိုင်ဆိုင်မှုနှင့် အိမ်မှုကိစ္စလုပ်ငန်းများတွင် အမျိုးသမီးများက အားသာနေသည်ကို တွေ့ရသည်။ ပူးပေါင်းပါဝင် ဆောင်ရွက်မှုတွင်လည်း အမျိုးသားများထက် အမျိုးသမီးများက ပို၍အားသာနေသည်ကို တွေ့ရသည်။ အလုပ်အကိုင် အခွင့်အလမ်း၊ ခေါင်းဆောင်မှု အခြေအနေ၊ ဝင်ငွေရှာဖွေနိုင်မှု၊ အရင်းအမြစ်အပေါ် လက်လှမ်းမီသုံးစွဲနိုင်မှု၊ ရပ်ရေးရွာရေးအတွက် ဆုံးဖြတ်ချက် ချနိုင်မှုတို့တွင် အမျိုးသားများက အမျိုးသမီးများထက် အားသာနေကြောင်း လေ့လာသုံးသပ် တွေ့ရှိရပါသည်။

အိမ်ထောင်စု (၁၀)စုပါဝင်ပြီး ရာဘာခြံ၊ ကျားပါးစပ်၊ ဈေးဆိုင်၊ တိုက်အိမ်၊ ကွမ်းခြံ၊ သီဟိုဠ်ခြံနှင့် လယ်တို့ကို ပိုင်ဆိုင်ကြပါသည်။ ၎င်းတို့သည် မျိုးရိုးစဉ်ဆက်ချမ်းသာခြင်း၊ ရေလုပ်ငန်း အကျိုးပေးခြင်း၊ အရောင်းအဝယ်သွက်ခြင်း၊ ဥယျာဉ်ခြံမှငွေကြေးရရှိခြင်း၊ သီဟိုဠ်စေ့ ဈေးကောင်းခြင်း စသည့်အကြောင်းအရာများကြောင့် အဆင်ပြေစွာ နေထိုင်နိုင်ကြခြင်းဖြစ်သည်။ အဆင်ပြေသောအုပ်စုတွင် အိမ်ထောင်စု (၅၀) ပါဝင်ပြီး ပိုက်လှေ၊ ကျားပါးစပ် ပိုက်လှေ၊ အိမ်၊ ပျဉ်ခင်းပျဉ်ကာ၊ လဘက်ရည်ဆိုင်တို့ကို ပိုင်ဆိုင်ကြသည်။ ၎င်းအုပ်စုသည် တံငါအလုပ်မှ အမြတ်အစွန်းများနှင့် တစ်နိုင်တပိုင် လုပ်ငန်းများမှ ရရှိလာသော အမြတ်အစွန်းများကို စေ့စပ်သေချာစွာ အသုံးပြုခြင်းကြောင့် အဆင်ပြေကြခြင်း ဖြစ်သည်။ အဆင်မပြေသောအုပ်စုတွင် နေအိမ်မရှိခြင်း၊ ယိုင်ကာနေမိ၊ အိမ်များနှင့် နေထိုင်ခြင်း၊ ကျပန်းအလုပ်နှင့် ကျားပါးစပ်အလုပ်များ လုပ်ကိုင်ရခြင်း၊ ရာဘာအစေးလှီး လုပ်သားများ ဖြစ်ကြခြင်း စသည်တို့ပါဝင်နေကြသည်။ ၎င်းတို့သည် ပညာရေးအားနည်းခြင်း၊ ဗဟုသုတအားနည်းခြင်း၊ မိဘမျိုးရိုးစဉ်ဆက် ဆင်းရဲခြင်း၊ ဝင်ငွေထွက်ငွေမျှတမှု မရှိခြင်း၊ အလုပ်အကိုင်အခွင့်အလမ်း နည်းပါးခြင်း စသည်တို့ကြောင့် အဆင်ပြေရခြင်း ဖြစ်သည်။

အနစ်ချုပ်

မပြေလည်သောအုပ်စုသည် လုပ်အားခနည်းပါးပြီး ကိုယ်ပိုင်လုပ်ငန်းများ လုပ်ကိုင်ရန် ငွေကြေးအရင်း အနှီးများ မတတ်နိုင်သောကြောင့် အဆင်မပြေမှုများ ဖြစ်ပေါ်နေသည်ကို လေ့လာသုံးသပ် တွေ့ရှိရပါသည်။

- ဦးဆောင်ဆွေးနွေးသူ - မမာလာ
- ပါဝင်ဆွေးနွေးသူ - ကျား ၈ ဦး၊ မ ၉ ဦး

ရွှေ့ပြောင်းသွားလာမှုပြမြေပုံ

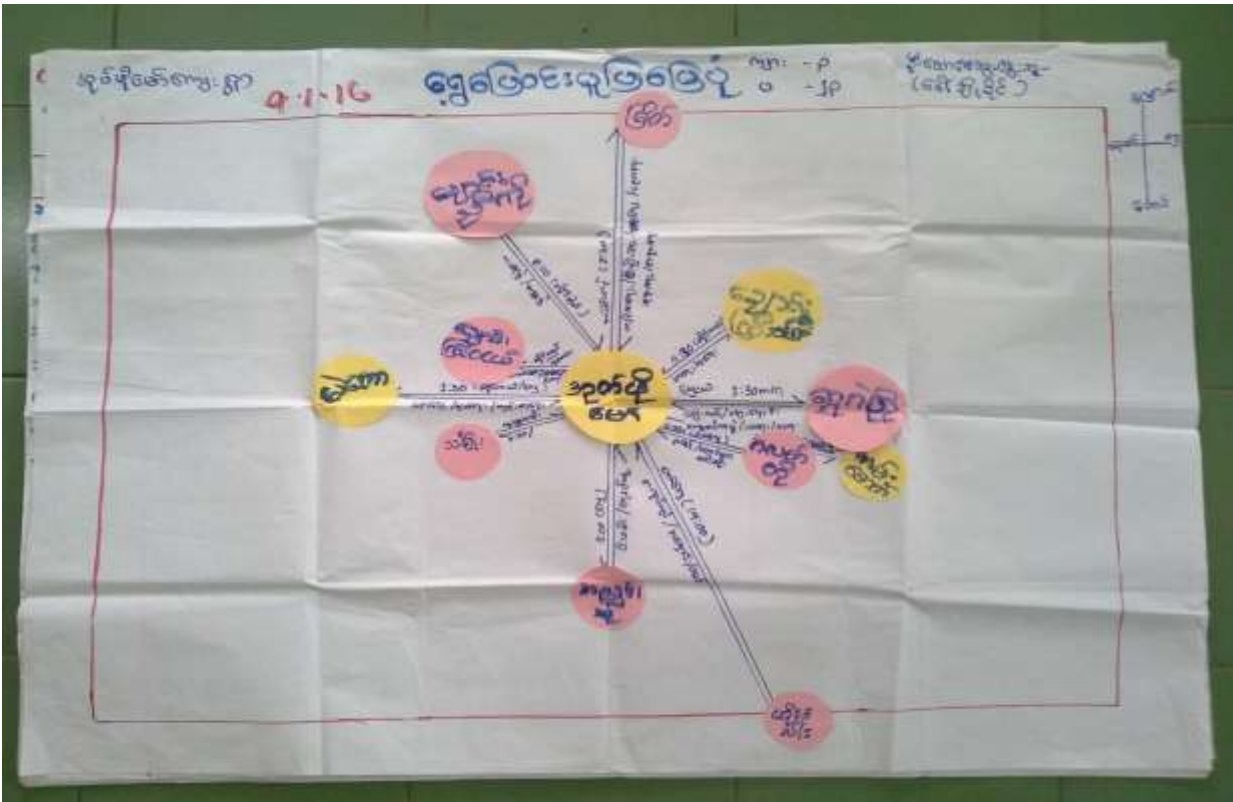



ရွှေ့ပြောင်းသွားလာမှုပြင်ဆင်မှု သုံးသပ်ချက်

- နေ့စွဲ - ၉.၁.၁၆
- စတင်ချိန် - ၈:၀၀နာရီ
- ပြီးဆုံးချိန် - ၉:၀၀နာရီ
- နေရာ - ရွာလယ်ပိုင်း

တနင်္သာရီတိုင်းဒေသကြီး၊ ကျွန်းစုမြို့နယ်၊ မဲတောအုပ်စု၊ အုတ်ဖော်မိုကျေးရွာ၏ ရွှေ့ပြောင်းမှုပြင်ဆင်မှုအရ ၎င်းကျေးရွာနှင့် ဆက်စပ်နေသော မြိတ်၊ ချောင်းညီကို၊ ချောင်းကြီးဝယ်၊ မဲတော၊ ချောင်းကြီးဝကြီး၊ ရွှေဂဲညို ကျေးရွာများသို့ စားဝတ်နေရေး၊ စီးပွားရေးအရ ရံဖန်ရံခါ သွားရောက်လုပ်ကိုင် နေသူများရှိသလို ပြောင်းရွှေ့ နေထိုင်ကြသော သူများလည်းရှိသည်။ ရေထွက်ပစ္စည်းများ၊ အရောင်းအဝယ်လုပ်ငန်းများအတွက် (၁၄:၀၀)နာရီအကြာ စက်လှေမောင်းရသော ယိုးဒယားသို့ စွန့်စွန့်စားစားခရီးသွားသူများ ရှိနေသည်ကိုလည်း တွေ့ရသည်။ ပညာရေး၊ ကျန်းမာရေး၊ စီးပွားရေး၊ ကူးသန်းရောင်းဝယ်ရေးအတွက် မြိတ်မြို့သို့ ပြောင်းရွှေ့နေထိုင်သူများလည်း ရှိသည်။ ငါးဖမ်းရန်နှင့် ရေခပ်ယူရန်အတွက်၊ (၁၁:၀၀)နာရီ စက်လှေမောင်းရသော အညှင်းဆုံသို့ သွားရောက် နေရသည်ကိုလည်း လေ့လာတွေ့ရှိခဲ့ရသည်။ အနီးအနား ရွာနီးစပ်များသို့ စီးပွားရေး၊ လူမှုရေး၊ ဘာသာရေး၊ ပညာရေး စသည့်အထွေထွေ ကိစ္စရပ်များကြောင့် ဆိုင်ကယ်ဖြင့် သွားလာနေ သည်ကိုလည်း လေ့လာတွေ့ရှိခဲ့ရသည်။

အနှစ်ချုပ်

စီးပွားရေး၊ ပညာရေး၊ စားဝတ်နေရေးအတွက် ခက်ခဲပင်ပန်းစွာဖြင့် ရုန်းကန်လှုပ်ရှားနေရသော တံငါသည်များ၏ ဘဝမှာဂရုဏာ သက်စရာကောင်းလှပါသည်။

- ဦးဆောင်ဆွေးနွေးသူ - ဒေါ်ချိုနိုင်
- ပါဝင်ဆွေးနွေးသူ - ကျား ၃ ဦး၊ မ ၂၃ ဦး

အမျိုးသား/သမီးများ၏တစ်နေ့တာ အချိန်ဇယား

ဒုတိယတန်းကျောင်းသူ အမျိုးသားများ၏တစ်နေ့တာ အချိန်ဇယား

နေ့စွဲ - ၂၀၂၀.၁၂.၁၆
 ၀ - ၆ နာရီ

အချိန်ဇယား - ၇ နာရီ

၆၆ ဦး၊ ၆၆ နာရီ၊ ၆၆ နာရီ

၁:၀၀	မိတ်ဆက်
၂:၀၀	"
၃:၀၀	"
၄:၀၀	"
၅:၀၀	"
၆:၀၀	"
၇:၀၀	နံနက်စာစားချိန်
၈:၀၀	စတုဂံပုံ / ထပ်မံချက်
၉:၀၀	အိမ်ထောင်ရေးအချိန်
၁၀:၀၀	"
၁၁:၀၀	ထမ်းစားချိန်
၁၂:၀၀	နားချိန် / ခရိုင်ချိန်
၁:၀၀	"
၂:၀၀	အလုပ်လုပ်ချိန်
၃:၀၀	"
၄:၀၀	စတုဂံပုံ / ထပ်မံချက်
၅:၀၀	အဝတ်လျှော် / ရေချိုး
၆:၀၀	နားချိန်
၇:၀၀	ထမ်းစားချိန်
၈:၀၀	နားချိန်
၉:၀၀	"
၁၀:၀၀	အိပ်ချိန်
၁၁:၀၀	"
၁၂:၀၀	"

ဒုတိယတန်းကျောင်းသူ အမျိုးသမီးများ၏တစ်နေ့တာ အချိန်ဇယား

နေ့စွဲ - ၂၀၂၀.၁၂.၁၆
 ၇ နာရီ - ၆ နာရီ

၆၆ ဦး၊ ၆၆ နာရီ၊ ၆၆ နာရီ

၁:၀၀	မိတ်ဆက်
၂:၀၀	"
၃:၀၀	အိမ်ထောင်ရေးအချိန်
၄:၀၀	"
၅:၀၀	"
၆:၀၀	"
၇:၀၀	နံနက်စာစားချိန်
၈:၀၀	အိမ်ထောင်ရေးအချိန်
၉:၀၀	လုပ်ငန်းအချိန် / ပတ်ချိန်
၁၀:၀၀	"
၁၁:၀၀	ထမ်းစားချိန်
၁၂:၀၀	ယာယီနားချိန်
၁:၀၀	အလုပ်လုပ်ချိန်
၂:၀၀	"
၃:၀၀	"
၄:၀၀	"
၅:၀၀	အလုပ်ချိန်
၆:၀၀	အိမ်ထောင်ရေးအချိန်
၇:၀၀	အားယူ
၈:၀၀	"
၉:၀၀	"
၁၀:၀၀	"
၁၁:၀၀	အိပ်ချိန်
၁၂:၀၀	"

အလုပ်လုပ်ချိန် (၁၀) နာရီ

မှတ်တမ်းခတ်ပုံများ

ရွာလုံးကျွတ် ပထမအကြိမ် အစည်းအဝေး



ဒုတိယအကြိမ် ရွာလုံးကျွတ်အစည်းအဝေး ကျင်းပခြင်း



အကောင်အထည်ဖော်ရေးအမျိုးအမည်	အကောင်အထည်ဖော်ရေးအမျိုးအမည်	အကောင်အထည်ဖော်ရေးအမျိုးအမည်	အကောင်အထည်ဖော်ရေးအမျိုးအမည်	အကောင်အထည်ဖော်ရေးအမျိုးအမည်	အကောင်အထည်ဖော်ရေးအမျိုးအမည်	အကောင်အထည်ဖော်ရေးအမျိုးအမည်	အကောင်အထည်ဖော်ရေးအမျိုးအမည်	အကောင်အထည်ဖော်ရေးအမျိုးအမည်	အကောင်အထည်ဖော်ရေးအမျိုးအမည်	အကောင်အထည်ဖော်ရေးအမျိုးအမည်
အကောင်အထည်ဖော်ရေးအမျိုးအမည်	///	၀	၁	၁	၁	၆	၁	၆	၉	၁
အကောင်အထည်ဖော်ရေးအမျိုးအမည်	///	///	၉	၄	၂	၆	၂	၆	၉	၂
အကောင်အထည်ဖော်ရေးအမျိုးအမည်	///	///	///	၄	၉	၆	၃	၆	၉	၁၀
အကောင်အထည်ဖော်ရေးအမျိုးအမည်	///	///	///	///	၄	၆	၄	၆	၉	၁၀
အကောင်အထည်ဖော်ရေးအမျိုးအမည်	///	///	///	///	///	၆	၇	၆	၉	၁၀
အကောင်အထည်ဖော်ရေးအမျိုးအမည်	///	///	///	///	///	///	၆	၆	၉	၁၀
အကောင်အထည်ဖော်ရေးအမျိုးအမည်	///	///	///	///	///	///	///	၆	၆	၁၀
အကောင်အထည်ဖော်ရေးအမျိုးအမည်	///	///	///	///	///	///	///	///	၆	၁၀
အကောင်အထည်ဖော်ရေးအမျိုးအမည်	///	///	///	///	///	///	///	///	///	၁၀

Pair Wise Ranking Tools အသုံးပြု၍ စီမံကိန်းဦးစားပေး ရွေးချယ်ခြင်း



စီမံကိန်းလုပ်ငန်းခွဲ အကောင်အထည်ဖော်မည့်နေရာအား တိုင်းတာခြင်း

ကော်မတီဝင်များစာရင်း

စဉ်	အမည်	ကျား၊ မ	ရာထူး
၁	ဦးသိန်းဇော်	ကျား	ကျေးရွာ စီ/ထောက် ဥက္ကဋ္ဌ
၂	ဒေါ်စီစီဌေး	မ	ကျေးရွာ စီ/ထောက် ဥက္ကဋ္ဌ
၃	ဒေါ်တင်တင်ဝါ	မ	စောင့်ကြည့်၊ ကြီးကြပ်ရေး ဆပ်ကော်မတီ
၄	ဦးစိုးလွင်	ကျား	စောင့်ကြည့်၊ ကြီးကြပ်ရေး ဆပ်ကော်မတီ
၅	ဒေါ်စန်းအေး	မ	စောင့်ကြည့်၊ ကြီးကြပ်ရေး ဆပ်ကော်မတီ
၆	ဦးကိုလေး	ကျား	ဝယ်ယူရေး ဆပ်ကော်မတီ
၇	ဦးမြင့်စိုး	ကျား	ဝယ်ယူရေး ဆပ်ကော်မတီ
၈	ဒေါ်ခင်စန်းဌေး	မ	ဝယ်ယူရေး ဆပ်ကော်မတီ
၉	ဦးနွေဦး	ကျား	လည်ပတ်ရေးနှင့် ပြင်/ထိန်း ဆပ်ကော်မတီ
၁၀	ဒေါ်စန်း	မ	လည်ပတ်ရေးနှင့် ပြင်/ထိန်း ဆပ်ကော်မတီ
၁၁	ဒေါ်အုန်းရီ	မ	လည်ပတ်ရေးနှင့် ပြင်/ထိန်း ဆပ်ကော်မတီ
၁၂	ဦးအောင်ငယ်	ကျား	စေတနာ့ဝန်ထမ်း
၁၃	ဒေါ်ခင်ချိုလတ်	မ	စေတနာ့ဝန်ထမ်း
၁၄	ဦးအောင်မြင့်	ကျား	အကြံပြုတိုင်ကြားဖြေရှင်းရေး
၁၅	ဒေါ်ရီရီ	မ	အကြံပြုတိုင်ကြားဖြေရှင်းရေး
၁၆	ဒေါ်ဥမ္မာမြင့်	ကျား	ကျေးရွာ စာရင်းကိုင်



(၁) ကျေးရွာတွင် ခွဲစည်ထားသော အဖွဲ့အစည်းများ

လှထုလုပ်ပြီးစီးပုံစံကို ပြန်ကြည့်ရှုရန်အတွက် အစိုးရ(သို့)ရွာသားများကိုယ်တိုင်(သို့) စီမံကိန်းတစ်ခုခုမှ ခွဲစည်ထားသည့် အဖွဲ့အစည်းများရှိပါသလား

အိုးကမ်းကမ်းကမ်း (၆၆၅၅၅၅၅)

ကျေးရွာပေါင်းစာရင်း

အမည် ဦးစိုးကျော်

လက်မှတ်  ၀၆.၅ ၇. ၁. ၂၀၁၆

လှထုလုပ်ရေးအဖွဲ့

အမည် ဦးကျော်စွာ

လက်မှတ်  ၀၆.၅ ၇. ၁. ၂၀၁၆

ကျေးရွာဖွံ့ဖြိုးရေး ဦးစားပေး အစီအစဉ် (ပုံစံ - ၈ - ၃)



ပုံစံ ၈-၃ ကျေးရွာဖွံ့ဖြိုးရေး ဦးစားပေးအစီအစဉ် (Form PC 3)

လမ်းညွှန် ချက်၊ အဆင့် (၃) ကျေးရွာဖွံ့ဖြိုးရေးအစည်းအဝေးပြီးဆုံးသောအခါ ကျေးရွာစီမံကိန်း အထောက်အကူပြုကော်မတီသည် လူထုစည်းရုံးရေးမှူးအကူအညီဖြင့် ဤပုံစံကိုပြည့်စုံအောင် ဖြည့်သွင်းရမည်။ အားလုံးသောအခက်အခဲအတားအဆီးများ၊ ဖွံ့ဖြိုးမှုဦးစားပေးအစီအစဉ်များလူထုဝတ်ပြုစီမံကိန်း၏ ရန်ပုံငွေအရင်းအမြစ်နှင့် မသက်ဆိုင်သည့် လုပ်ငန်းများအားလုံးကိုဖော်ပြရမည်။

လူထုစည်းရုံးရေးမှူး/ဝန်ထမ်း အမည် ဦးနေလင်း ကိုကို
 နေ့စွဲ ၉. ၁. ၂၀၁၆
 စက်ဝန်းအား အမှတ်ခြစ်ပါ (V) စက်ဝန်း(၁)
 စက်ဝန်း(၂) စက်ဝန်း(၃) စက်ဝန်း(၄)

ပြည်နယ်/တိုင်း-တနင်္သာရီတိုင်း၊ ပြည်နယ်-ကျွန်းစု ကျေးရွာအုပ်စု မံတော၊ ကျေးရွာ - ဒုတိယဖိုလော

က. အခက်အခဲအတားအဆီးများအားဆွေးနွေးခြင်း - ယခုလက်ရှိအခြေအနေတွင်ဤကျေးရွာဖွံ့ဖြိုးတိုးတက်ရေးအတွက် အဓိကအခက်အခဲအတားအဆီးများသည် မည်သည်များဖြစ်ပါသနည်း(အမျိုးသား/သမီး အနည်းဆုံးအခက်အခဲ ၅ ခုစီဖော်ပြပါ)

အမျိုးသား အဖွဲ့မှတင်ပြသောအခက်အခဲအတားအဆီးများ	အမျိုးသမီး အဖွဲ့မှတင်ပြသောအခက်အခဲအတားအဆီးများ
၀ လမ်းမကောင်းသဖြင့် သွားလာရခက်ခဲခြင်း	၀ ခိုလာဖို့များမရှိသဖြင့် ကျန်းမာရေးနှင့် ဖွံ့ဖြိုးမှုအတွက် ခက်ခဲခြင်း
၂ ဆိပ်ခဲတံတား မကောင်းသဖြင့် သွားလာရ ခက်ခဲသဖြင့်ဖြစ်	၂ အများဆုံး သောက်သုံး ရေတွင်းတွင် ရေမရှိသေးသဖြင့် ကျန်းမာရေးအခက်အခဲတွေ့ ခြင်း
၃ ဆက်သွယ်ရေး ဖွံ့ဖြိုးမှု မကောင်းခြင်း	၃ ဖိလားဖွံ့ဖြိုးရေး၊ ရေ၊ စားနပ်ရိက္ခာ၊ အခြားအခက်အခဲများ ဖွံ့ဖြိုးရေးအတွက် အခက်အခဲတွေ့ ခြင်း
၄ နေရာပိုမိုအပြည့်စုံစေရန် အများဆုံး ဖွံ့ဖြိုးရေးအတွက် အခက်အခဲတွေ့ ခြင်း	၄ လမ်းမကောင်းသဖြင့် သွားလာရ ခက်ခဲခြင်း
၅ နေရာပိုမိုအပြည့်စုံစေရန် အများဆုံး ဖွံ့ဖြိုးရေးအတွက် အခက်အခဲတွေ့ ခြင်း	၅ လမ်းမကောင်းသဖြင့် သွားလာရ ခက်ခဲခြင်း

အစည်းအဝေး တက်ရောက်သူများစာရင်း (ပုံစံ - ၈ - ၁၂)

ပထမအကြိမ် အစည်းအဝေး

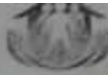
ထားရအောင်

ပုံစံ - ၈ - ၁၂ - အစည်းအဝေးတက်ရောက်သူများ (FORM PC 12)

လက်ညှိုး၊ စီမံကိန်း အစည်းအဝေးအားလုံးတွင် အသုံးပြုရန်၊ လူ့အဖွဲ့အစည်းများက ကျေးဇူးပြု၍ ကွင်းဆင်းစဉ် စစ်ဆေး၍ ပုံစံ ၂ စီမံကိန်းတက်ဝင်အချိန်ဇယားပါ အစည်းအဝေးတက်ရောက် သူများစာရင်းကို ပြည့်စုံစွာဖြည့်စွန်းရန်

စည်းရုံးရေးမှူးအမည် ဒေါ်လှလင်းကို

ရက်စွဲ ၂၀၂၀-၀၁-၁၆ စီမံကိန်းတက်ဝင်အမှတ်ဖြစ်ပါသည် (✓) တက်ဝင်မှုမရှိပါ (○)

တက်ဝင်မှုမရှိပါ (○) တက်ဝင်မှုမရှိပါ (○) တက်ဝင်မှုမရှိပါ (○)

ပြည်နယ်/ တိုင်းဒေသကြီး/ တနင်္သာရီတိုင်းဒေသကြီး	ဦးနယ်	ကျေးရွာအုပ်စု	ကျေးရွာ အုတ်မိုက်
	ကျေးရွာ	မိမိ	

အစည်းအဝေးခေါင်းစဉ်: ကျေးရွာကြီးကိုးလမ်းအကျွန်းအစည်းအဝေး						
စဉ်	အမည်	ကျား (✓)	မ (✓)	အိမ်ထောင်စုကိုယ်စားလှယ် (✓) ^(၁)	လူမျိုး	လက်မှတ်
၁.	ဒေါ်အေးအေးအေး	✓		✓	ဗမာ	ရတနာ
၁.	ဒေါ်အေးအေးအေး	✓		✓	"	မအောင်
၂.	ဒေါ်အေးအေးအေး	✓		✓	"	အောင်အောင်
၃.	ဒေါ်အေးအေးအေး	✓		✓	"	အောင်အောင်
၄.	ဒေါ်အေးအေးအေး	✓		✓	"	အောင်အောင်
၅.	ဒေါ်အေးအေးအေး	✓		✓	"	အောင်အောင်
၆.	ဒေါ်အေးအေးအေး	✓		✓	"	အောင်အောင်
၇.	ဒေါ်အေးအေးအေး	✓		✓	"	အောင်အောင်
၈.	ဒေါ်အေးအေးအေး	✓		✓	"	အောင်အောင်
၉.	ဒေါ်အေးအေးအေး	✓		✓	"	အောင်အောင်
၁၀.	ဒေါ်အေးအေးအေး	✓		✓	"	အောင်အောင်
၁၁.	ဒေါ်အေးအေးအေး	✓		✓	"	အောင်အောင်
၁၂.	ဒေါ်အေးအေးအေး		✓	✓	"	အောင်အောင်
၁၃.	ဒေါ်အေးအေးအေး	✓		✓	"	အောင်အောင်
၁၄.	ဒေါ်အေးအေးအေး		✓	✓	"	အောင်အောင်
၁၅.	ဒေါ်အေးအေးအေး		✓	✓	"	အောင်အောင်
၁၆.	ဒေါ်အေးအေးအေး		✓	✓	"	အောင်အောင်
၁၇.	ဒေါ်အေးအေးအေး		✓	✓	"	အောင်အောင်
၁၈.	ဒေါ်အေးအေးအေး		✓	✓	"	အောင်အောင်
၁၉.	ဒေါ်အေးအေးအေး		✓	✓	"	အောင်အောင်
၂၀.	ဒေါ်အေးအေးအေး	✓		✓	"	အောင်အောင်

(၁) အိမ်ထောင်စုကိုယ်စားလှယ်မရှိပါ။ အမျိုးသား/အမျိုးသမီး အိမ်ထောင်စု တစ်ခုကို ကိုယ်စားပြုသူမည်သူမဆို အမှတ်ဖြစ်ပါ။



ပထမအကြိမ်

ပုံစံ - ၈-၁၂ - အထွေထွေအထောက်အကူဆောင်ရွက်သူများ (FORM PC 12)

စာမျက်နှာ: ၀၀၀

လက်ညှိုး၊ လက်ခုပ် အထွေထွေအထောက်အကူဆောင်ရွက်သူများ အဖွဲ့ဝင်များ လူ့အဖွဲ့အစည်းများက တက္ကသိုလ်တွင် တွင်ဆောင်ရွက် ဖမ်းဆည်း ပြစ်
 / လက်ခုပ်ဆောင်ရွက်သူများ အထွေထွေအထောက်အကူဆောင်ရွက်သူများ အဖွဲ့ဝင်များ လူ့အဖွဲ့အစည်းများက တက္ကသိုလ်တွင် တွင်ဆောင်ရွက် ဖမ်းဆည်း ပြစ်

ထည့်သွင်းရက်စွဲ: ၈-၁-၂၀၁၆

ရက်စွဲ: ၈-၁-၂၀၁၆

လက်ခုပ်ဆောင်ရွက်သူများ အဖွဲ့ဝင်များ လူ့အဖွဲ့အစည်းများက တက္ကသိုလ်တွင် တွင်ဆောင်ရွက် ဖမ်းဆည်း ပြစ်

ပြည်နယ်/တိုင်းဒေသကြီး: မြန်မာပြည်
 တနင်္သာရီတိုင်းဒေသကြီး: တနင်္သာရီ

ဦးနု
 တက္ကသိုလ်အုပ်စု: မြောက်
 တက္ကသိုလ်: မြောက်

အထွေထွေအထောက်အကူဆောင်ရွက်သူများ စာမျက်နှာ: ၀၀၀

စဉ်	အမည်	လူ့ (✓)	ပ (✓)	အိမ်ထောင် ကုန်ထုတ် လုပ်ငန်း(၁)	လူမျိုး	ထက်မှတ်
၁	စောစော	✓		✓	ဗမာ	
၂	စောစော	✓		✓	"	
၃	စောစော	✓		✓	"	
၄	စောစော	✓		✓	"	
၅	စောစော	✓		✓	"	
၆	စောစော	✓		✓	"	
၇	စောစော	✓		✓	"	
၈	စောစော	✓		✓	"	
၉	စောစော	✓		✓	"	
၁၀	စောစော	✓		✓	"	
၁၁	စောစော	✓		✓	"	
၁၂	စောစော	✓		✓	"	
၁၃	စောစော	✓		✓	"	
၁၄	စောစော	✓		✓	"	
၁၅	စောစော	✓		✓	"	
၁၆	စောစော	✓		✓	"	
၁၇	စောစော	✓		✓	"	
၁၈	စောစော	✓		✓	"	
၁၉	စောစော	✓		✓	"	
၂၀	စောစော	✓		✓	"	
၂၁	စောစော	✓		✓	"	
၂၂	စောစော	✓		✓	"	
၂၃	စောစော	✓		✓	"	
၂၄	စောစော	✓		✓	"	
၂၅	စောစော	✓		✓	"	
၂၆	စောစော	✓		✓	"	
၂၇	စောစော	✓		✓	"	
၂၈	စောစော	✓		✓	"	
၂၉	စောစော	✓		✓	"	
၃၀	စောစော	✓		✓	"	

(၁) အိမ်ထောင်မှုအဖြစ်မှန်မရှိပါ။ အမျိုးသား/အမျိုးသမီး အိမ်ထောင်မှ ထွက်ခွာပြီး ကိုယ်တော်ပြုလုပ်သူမဟုတ်ဘဲ အဖွဲ့ဝင်များဖြစ်ပါသည်။



စာအုပ်ကြမ်း

ပုံစံ - ၀-၁၂ - အစည်းအဝေးတက်စာရင်းသုခုမ (FORM PC 12)

လမ်းညွှန် စီမံကိန်း အစည်းအဝေးအားလုံးတွင် အသုံးပြုရန် လူထုအစည်းအဝေးများက ရေရှည်အဖွဲ့ တွင်ထည့်သွင်း ဝင်ရောက် ပုံစံ
 ၂ စီမံကိန်းတက်ရောက်မှုအချိန်ဇယားပါ အစည်းအဝေးတက်စာရင်း သုခုမစာရင်းကို ဖြည့်သွင်းရန်

စည်းရုံးရေးမှူးအမည် မြိုးဇွယ်လှိုင်
 ရက်စွဲ ၃. ၁. ၂၀၁၆ စီမံကိန်းတက်ရောက်ခြင်းမိ (✓) □ တက်ရောက်ခြင်းမိ (၁)
 □ တက်ရောက်ခြင်းမိ (၂) □ တက်ရောက်ခြင်းမိ (၃) □ တက်ရောက်ခြင်းမိ (၄)

ပြည်နယ်/တိုင်းဒေသကြီး ပြည်နယ် ကျေးရွာအုပ်စု မြင်းကူ ကျေးရွာ ကျောက်တိုင်
 အနယ်အခြား ကျောက်တိုင် ကျေးရွာ မြင်းကူ

အစည်းအဝေးဝင်ရောက်မှုစာရင်း - ကျေးရွာကြီးကြီး ပြည်ထောင်စုကြီးကလေးကလေး

စဉ်	အမည်	ကျား (V)	မ (V)	အိမ်ထောင်စုကိုယ်စားလှယ် (✓) (၁)	လူစဉ်	လက်မှတ်
၁	မောင်ဝါ		✓	✓	၁၁	
၂	ခင်မောင်မောင်		✓	✓	၁	
၃	တင်တင်		✓	✓	၁	
၄	မိုးစိန်		✓	✓	၁	
၅	မောင်မောင်		✓	✓	၁	
၆	မောင်မောင်		✓	✓	၁	
၇	သိန်းမာ		✓	✓	၁	
၈	သုတေသန		✓	✓	၁	
၉	မောင်မောင်		✓	✓	၁	
၁၀	မောင်မောင်		✓	✓	၁	
၁၁	မောင်မောင်		✓	✓	၁	
၁၂	မောင်မောင်		✓	✓	၁	
၁၃	မောင်မောင်		✓	✓	၁	
၁၄	မောင်မောင်		✓	✓	၁	
၁၅	မောင်မောင်		✓	✓	၁	
၁၆	မောင်မောင်		✓	✓	၁	
၁၇	မောင်မောင်		✓	✓	၁	
၁၈	မောင်မောင်		✓	✓	၁	
၁၉	မောင်မောင်		✓	✓	၁	
၂၀	မောင်မောင်		✓	✓	၁	
၂၁	မောင်မောင်		✓	✓	၁	
၂၂	မောင်မောင်		✓	✓	၁	
၂၃	မောင်မောင်		✓	✓	၁	
၂၄	မောင်မောင်		✓	✓	၁	
၂၅	မောင်မောင်		✓	✓	၁	
၂၆	မောင်မောင်		✓	✓	၁	
၂၇	မောင်မောင်		✓	✓	၁	
၂၈	မောင်မောင်		✓	✓	၁	
၂၉	မောင်မောင်		✓	✓	၁	
၃၀	မောင်မောင်		✓	✓	၁	
၃၁	မောင်မောင်		✓	✓	၁	
၃၂	မောင်မောင်		✓	✓	၁	
၃၃	မောင်မောင်		✓	✓	၁	
၃၄	မောင်မောင်		✓	✓	၁	
၃၅	မောင်မောင်		✓	✓	၁	
၃၆	မောင်မောင်		✓	✓	၁	
၃၇	မောင်မောင်		✓	✓	၁	
၃၈	မောင်မောင်		✓	✓	၁	
၃၉	မောင်မောင်		✓	✓	၁	
၄၀	မောင်မောင်		✓	✓	၁	
၄၁	မောင်မောင်		✓	✓	၁	
၄၂	မောင်မောင်		✓	✓	၁	
၄၃	မောင်မောင်		✓	✓	၁	
၄၄	မောင်မောင်		✓	✓	၁	
၄၅	မောင်မောင်		✓	✓	၁	
၄၆	မောင်မောင်		✓	✓	၁	
၄၇	မောင်မောင်		✓	✓	၁	
၄၈	မောင်မောင်		✓	✓	၁	
၄၉	မောင်မောင်		✓	✓	၁	
၅၀	မောင်မောင်		✓	✓	၁	

(၁) အိမ်ထောင်စုကိုယ်စားလှယ်၊ အမျိုးသား/အမျိုးသမီး အိမ်ထောင်စု တစ်စုကို ကိုယ်စားပြုသူအဖြစ် သို့မဟုတ် အမှတ်ခြင်းမိ



ဝန်ထမ်းစာရွက်

ပုံစံ - ၈-၁၂ - အစည်းအဝေးထက်ရောက်သူများ (FORM PC 12)

ဒဂုံမြို့နယ်

လယ်ဥက္ကဋ္ဌ၊ စီမံကိန်း အစည်းအဝေးအားလုံးတွင် အသုံးပြုရန်၊ လှူထုတ်သည့်အချိန်က ကျေးရွာသို့ တွင်းဆင်းစဉ် စစ်ဆေးပုံစံ
 ၂။ စီမံကိန်းစက်ဝန်းအချိန်ယောယါ အစည်းအဝေးထက်ရောက် သူများစာရွက်ကို ပြည့်သွင်းရန်

စည်းရုံးရေးမှူးအမည် မြို့ကြွယ်စိုက်

ရက်စွဲ: ၉-၁-၂၀၁၆ စီမံကိန်းစက်ဝန်းအမှတ်(၆)ပါ(✓) စက်ဝန်း(၁)
စက်ဝန်း(၇) စက်ဝန်း(၃) စက်ဝန်း(၄)

ပြည်နယ်/ တိုင်းဒေသကြီး: ပြည်နယ် ကျေးရွာအုပ်စု: မြို့ကြွယ်စိုက် ကျေးရွာ: အင်းစိန်
 တနင်္သာရီတိုင်းဒေသကြီး: ကျေးရွာ

အစည်းအဝေးခေါင်းစဉ်: ကျေးရွာစီမံကိန်း ပြင်ဆင်ရေး အစည်းအဝေး

စဉ်	အမည်	ကျား (✓)	မ (✓)	အိမ်ထောင်စုကိုယ်စားလှယ်(✓) ^(၁)	လူမျိုး	လက်မှတ်
၁၈	ဒေါ်အေး		✓	✓	ဗမာ	
၁၉	ဒေါ်အေး		✓	✓	"	
၂၀	ဒေါ်အေး		✓	✓	"	
၂၁	ဒေါ်အေး		✓	✓	"	
၂၂	ဒေါ်အေး		✓	✓	"	
၂၃	ဒေါ်အေး		✓	✓	"	
၂၄	ဒေါ်အေး		✓	✓	"	
၂၅	ဒေါ်အေး		✓	✓	"	
၂၆	ဒေါ်အေး		✓	✓	"	
၂၇	ဒေါ်အေး		✓	✓	"	
၂၈	ဒေါ်အေး		✓	✓	"	
၂၉	ဒေါ်အေး		✓	✓	"	
၃၀	ဒေါ်အေး		✓	✓	"	
၃၁	ဒေါ်အေး		✓	✓	"	
၃၂	ဒေါ်အေး		✓	✓	"	
၃၃	ဒေါ်အေး		✓	✓	"	
၃၄	ဒေါ်အေး		✓	✓	"	
၃၅	ဒေါ်အေး		✓	✓	"	
၃၆	ဒေါ်အေး		✓	✓	"	
၃၇	ဒေါ်အေး		✓	✓	"	
၃၈	ဒေါ်အေး		✓	✓	"	
၃၉	ဒေါ်အေး		✓	✓	"	
၄၀	ဒေါ်အေး		✓	✓	"	
၄၁	ဒေါ်အေး		✓	✓	"	
၄၂	ဒေါ်အေး		✓	✓	"	
၄၃	ဒေါ်အေး		✓	✓	"	
၄၄	ဒေါ်အေး		✓	✓	"	
၄၅	ဒေါ်အေး		✓	✓	"	
၄၆	ဒေါ်အေး		✓	✓	"	
၄၇	ဒေါ်အေး		✓	✓	"	
၄၈	ဒေါ်အေး		✓	✓	"	
၄၉	ဒေါ်အေး		✓	✓	"	
၅၀	ဒေါ်အေး		✓	✓	"	
၅၁	ဒေါ်အေး		✓	✓	"	
၅၂	ဒေါ်အေး		✓	✓	"	
၅၃	ဒေါ်အေး		✓	✓	"	
၅၄	ဒေါ်အေး		✓	✓	"	
၅၅	ဒေါ်အေး		✓	✓	"	

(၁) အိမ်ထောင်စုကိုယ်စားလှယ်၊ အမျိုးသား/အမျိုးသမီး၊ အိမ်ထောင်စု တစ်ခုကို ကိုယ်စားပြုသူမည်သူဆို အမှတ်ပြုပါ။



ဝထာစာကြိတ်

ပုံစံ - ၈-၁၂ - အစဉ်းအစေးစာတင်စာရင်းသွင်း (FORM PC 12)

ဇယားနံပါတ်

လက်ညှိုး၊ ဝက်ကိန်း အစဉ်းအစေးစာတင်စာရင်းတွင် အသုံးပြုရန်၊ လူထုအစဉ်းအစေးစာတင်စာရင်းတွင် ကျေးဇူးပြု၍ ကွင်းဆင်းစဉ် စစ်ဆေး၍ ပုံစံ ၂ ဝက်ကိန်းစာတင်စာရင်းအစဉ်းအစေးစာတင်စာရင်း အစဉ်းအစေးစာတင်စာရင်း သွင်းစာရင်းကို ပြည့်စုံစွာဖြည့်စွန်းရန်

စည်းစိမ်အမျိုးအမည် ခွက်ကိန်း (တိုက်)

ရက်စွဲ ၈. ၁. ၁၆

ဝက်ကိန်းစာတင်စာရင်းအမှတ်ပြင်ပ (V) စက်ဝန်း (၁)

စက်ဝန်း (၂) စက်ဝန်း (၃) စက်ဝန်း (၄)

ပြည်ပမှ/ တိုင်းပင်ပေးခြင်း	ပြည်ပမှ	ကျေးဇူးပြုသည့်	ကျေးဇူး ပြုသည့်
စာအုပ်/စာအုပ်အမျိုးအမည်	ကျမ်းစာ	မိလား	မိလား

အစဉ်းအစေးစာတင်စာရင်း

ကျေးဇူးပြု၍ ဝက်ကိန်းစာတင်စာရင်း (၆) ကို ဝက်ကိန်းစာတင်စာရင်း

စဉ်	အမည်	ကျား (V)	မ (V)	အိမ်ထောင်စုကိုယ်စားလှယ် (V) ^(၁)	လူမျိုး	လက်မှတ်
၈၃	ခွက်ကိန်း		✓	✓	မလား	မလား
၈၄	ခွက်ကိန်း သရုပ်		✓	✓	"	သရုပ်
၈၅	ခွက်ကိန်း		✓	✓	"	ခွက်ကိန်း
၈၆	ခွက်ကိန်း		✓	✓	"	ခွက်ကိန်း
၈၇	ခွက်ကိန်း		✓	✓	"	ခွက်ကိန်း
၈၈	ခွက်ကိန်း		✓	✓	"	ခွက်ကိန်း
၈၉	ခွက်ကိန်း		✓	✓	"	ခွက်ကိန်း
၉၀	ခွက်ကိန်း		✓	✓	"	ခွက်ကိန်း
၉၁	ခွက်ကိန်း		✓	✓	"	ခွက်ကိန်း
၉၂	ခွက်ကိန်း		✓	✓	"	ခွက်ကိန်း
၉၃	ခွက်ကိန်း		✓	✓	"	ခွက်ကိန်း
၉၄	ခွက်ကိန်း		✓	✓	"	ခွက်ကိန်း
၉၅	ခွက်ကိန်း		✓	✓	"	ခွက်ကိန်း
၉၆	ခွက်ကိန်း		✓	✓	"	ခွက်ကိန်း
၉၇	ခွက်ကိန်း		✓	✓	"	ခွက်ကိန်း
၉၈	ခွက်ကိန်း		✓	✓	"	ခွက်ကိန်း
၉၉	ခွက်ကိန်း		✓	✓	"	ခွက်ကိန်း
၁၀၀	ခွက်ကိန်း		✓	✓	"	ခွက်ကိန်း
၁၀၁	ခွက်ကိန်း		✓	✓	"	ခွက်ကိန်း
၁၀၂	ခွက်ကိန်း		✓	✓	"	ခွက်ကိန်း
၁၀၃	ခွက်ကိန်း		✓	✓	"	ခွက်ကိန်း
၁၀၄	ခွက်ကိန်း		✓	✓	"	ခွက်ကိန်း
၁၀၅	ခွက်ကိန်း		✓	✓	"	ခွက်ကိန်း
၁၀၆	ခွက်ကိန်း		✓	✓	"	ခွက်ကိန်း
၁၀၇	ခွက်ကိန်း		✓	✓	"	ခွက်ကိန်း
၁၀၈	ခွက်ကိန်း		✓	✓	"	ခွက်ကိန်း
၁၀၉	ခွက်ကိန်း		✓	✓	"	ခွက်ကိန်း
၁၁၀	ခွက်ကိန်း		✓	✓	"	ခွက်ကိန်း

(၁) အိမ်ထောင်စုကိုယ်စားလှယ် အမျိုးသား/အမျိုးသမီး အိမ်ထောင်စု တစ်ခုကို ကိုယ်စားပြုသူပုဂ္ဂိုလ်တစ်ဦးအဖြစ် ဖြည့်စွန်းရမည်။



ဒုတိယအကြိမ် ရွာလုံးကျွတ်အစည်းအဝေး



ပုံစံ - ၀-၁၂ - အစည်းအဝေးတက်ရောက်သူများ (FORM PC 12)

ဒုတိယအကြိမ်

အမျိုးအစား

လယ်ညှမ်း၊ စီမံကိန်း အစည်းအဝေးအားလုံးတွင် အသင့်ဖြစ်ရန်၊ လူထုစည်းရုံးရေးအဖွဲ့က ကျေးရွာသို့ ရွက်ထောင်ရန် စစ်ဆေး၍ ပုံစံ ၂၊ စီမံကိန်းစက်ဝန်းအချိန်ယူပေးပါ။ အစည်းအဝေးတက်ရောက် သူများစာရင်းကို ဖြည့်သွင်းရန်။

ရက်စွဲ: ၀၁. ၀၁. ၂၀၁၆

စီမံကိန်းစက်ဝန်းအမှတ်ဖြစ်ပါ (✓) စက်ဝန်း(၀)
 စက်ဝန်း(၂) စက်ဝန်း(၃) စက်ဝန်း(၄)

မြို့နယ်/ တိုင်းဒေသကြီး တနင်္သာရီတိုင်းဒေသကြီး

မြို့နယ် ကျွန်းစု

ကျေးရွာအုပ်စု

ကျေးရွာ

ရွာကော်မတီ

အစည်းအဝေးဝင်စဉ်: ကျေးရွာအုပ်စု(မြို့ကျေးစီမံ)ကျေးရွာအုပ်စု၊ နယ်လုံးအစည်းအဝေး

စဉ်	အမည်	ကျား (✓)	မ (✓)	အိမ်ထောင်စုကိုယ်စားလှယ်(✓) ^(၁)	လူမျိုး	လက်မှတ်
၁	အိုစိုး	✓		✓	ဗမာ	အို
၂	အိုအောင်	✓		✓	ဗမာ	အိုအောင်
၃	အိုအောင်	✓		✓	ဗမာ	အိုအောင်
၄	အိုအောင်	✓		✓	ဗမာ	အိုအောင်
၅	အိုအောင်	✓		✓	ဗမာ	အိုအောင်
၆	အိုအောင်	✓		✓	ဗမာ	အိုအောင်
၇	အိုအောင်	✓		✓	ဗမာ	အိုအောင်
၈	အိုအောင်	✓		✓	ဗမာ	အိုအောင်
၉	အိုအောင်	✓		✓	"	အိုအောင်
၁၀	အိုအောင်	✓		✓	"	အိုအောင်
၁၁	အိုအောင်	✓		✓	"	အိုအောင်
၁၂	အိုအောင်	✓		✓	"	အိုအောင်
၁၃	အိုအောင်	✓		✓	"	အိုအောင်
၁၄	အိုအောင်	✓		✓	"	အိုအောင်
၁၅	အိုအောင်	✓		✓	"	အိုအောင်
၁၆	အိုအောင်	✓		✓	"	အိုအောင်
၁၇	အိုအောင်	✓		✓	"	အိုအောင်
၁၈	အိုအောင်	✓		✓	"	အိုအောင်
၁၉	အိုအောင်	✓		✓	"	အိုအောင်
၂၀	အိုအောင်	✓		✓	"	အိုအောင်
၂၁	အိုအောင်	✓		✓	"	အိုအောင်
၂၂	အိုအောင်	✓		✓	"	အိုအောင်
၂၃	အိုအောင်	✓		✓	"	အိုအောင်
၂၄	အိုအောင်	✓		✓	"	အိုအောင်
၂၅	အိုအောင်	✓		✓	"	အိုအောင်
၂၆	အိုအောင်	✓		✓	"	အိုအောင်
၂၇	အိုအောင်	✓		✓	"	အိုအောင်

(၁) အိမ်ထောင်စုကိုယ်စားလှယ်၊ အမျိုးသား/အမျိုးသမီး၊ အိမ်ထောင်စု တစ်ခုကို ကိုယ်စားပြုသူမရှိ အမှတ်ဖြစ်ပါ။



ပုံစံ - ၈-၁၂ - အစည်းအဝေးတက်ရောက်သူများ (FORM PC 12)

အစည်းအဝေးအမျိုးအစား

အစည်းအဝေးအမျိုးအစား

လမ်းညွှန်၊ စီမံကိန်း အစည်းအဝေးအားလုံးတွင် အသုံးပြုရန်၊ လူထုအစည်းအဝေးများက ကျေးဇူးတင် ကွင်းဆင်းစဉ် စစ်ဆေးမှု ပုံစံ
 ၂. စီမံကိန်းတက်ဝန်းအချိန်ယာယီ အစည်းအဝေးတက်ရောက် သူများစာရင်းကို ခြည့်သွင်းရန်

စည်းရုံးရေးမှူးအမည် **ဒေါ်လှစန်းစိုက်**
 စက်ဝိုင်း **၄.၇.၂၀၁၆** စီမံကိန်းတက်ဝန်းအမှတ်ခြစ်ပါ (✓) စက်ဝန်း (၀)
 စက်ဝန်း (၂) စက်ဝန်း (၃) စက်ဝန်း (၄)

မြည်နှယ်/ တိုင်းဒေသကြီး တနင်္သာရီတိုင်းဒေသကြီး
 ဦးနှယ် ကျေးရွာအုပ်စု **ပဲခူး** ကျေးရွာ **အုတ်ဖိုလှော်**

အစည်းအဝေးခေါ်ဆိုရန် ဤနေ့ရက်တွင် ဤအချိန်တွင် အစည်းအဝေးအမျိုးအစား

စဉ်	အမည်	ကျား (✓)	မ (✓)	အိမ်ထောင်စုကိုယ်စားလှယ် (✓) (၀)	လူမျိုး	လက်မှတ်
1	ဒေါ်အေးအေး	✓		✓	ဗမာ	
2	ဒေါ်အေးအေး	✓		✓	ဗမာ	
3	ကျော်စွာ	✓		✓	ဗမာ	
4	ကျော်စွာ	✓		✓	ဗမာ	
5	ကျော်စွာ	✓		✓	ဗမာ	
6	ကျော်စွာ	✓		✓	ဗမာ	
7	ကျော်စွာ	✓		✓	ဗမာ	
8	ကျော်စွာ	✓		✓	ဗမာ	
9	ကျော်စွာ	✓		✓	ဗမာ	
10	ကျော်စွာ	✓		✓	ဗမာ	
11	ကျော်စွာ	✓		✓	ဗမာ	
12	ကျော်စွာ	✓		✓	ဗမာ	
13	ကျော်စွာ	✓		✓	ဗမာ	
14	ကျော်စွာ	✓		✓	ဗမာ	
15	ကျော်စွာ	✓		✓	ဗမာ	
16	ကျော်စွာ	✓		✓	ဗမာ	
17	ကျော်စွာ	✓		✓	ဗမာ	
18	ကျော်စွာ	✓		✓	ဗမာ	
19	ကျော်စွာ	✓		✓	ဗမာ	
20	ကျော်စွာ	✓		✓	ဗမာ	
21	ကျော်စွာ	✓		✓	ဗမာ	
22	ကျော်စွာ	✓		✓	ဗမာ	
23	ကျော်စွာ	✓		✓	ဗမာ	
24	ကျော်စွာ	✓		✓	ဗမာ	
25	ကျော်စွာ	✓		✓	ဗမာ	
26	ကျော်စွာ	✓		✓	ဗမာ	
27	ကျော်စွာ	✓		✓	ဗမာ	

(၀) အိမ်ထောင်စုကိုယ်စားလှယ်၊ အမျိုးသား/အမျိုးသမီး အိမ်ထောင်စု တစ်ခုကို ကိုယ်စားပြုသူသည် သူမတို့ အမှတ်ခြစ်ပါ



ပုံစံ - ၈-၁၂ - အစည်းအဝေးတက်ရောက်သူများ (FORM PC 12)

စက်တင်ဘာလ

အစည်းအဝေး

လမ်းညွှန်၊ စီမံကိန်း အစည်းအဝေးအားလုံးတွင် အသုံးပြုရန်၊ လူထုစည်းရုံးရေးမှူးက ကျေးဇူးတင် တောင်းဆိုသည့် စည်းရုံးပုံစံ

စည်းရုံးရေးမှူးအမည် ဒိုးလှလေးကိုထို

ရက်စွဲ ၀၁.၀၁.၂၀၁၆ စီမံကိန်းတက်ဝန်းအပုတ်ခြစ်ပါ (✓) တက်ဝန်း(၁)

တက်ဝန်း(၂) တက်ဝန်း(၃) တက်ဝန်း(၄)

ပြည်နယ်/ တိုင်းဒေသကြီး	မြို့နယ်	ကျေးရွာအုပ်စု	ကျေးရွာ
တနင်္သာရီတိုင်းဒေသကြီး	ကျွန်းစု	ရွာ	ရွာ

အစည်းအဝေးခေါင်းစဉ်: ကျေးရွာအုပ်စု (၂) မြို့နယ်၊ ကျေးရွာအုပ်စု (၂) မြို့နယ်၊ ကျေးရွာအုပ်စု (၂) မြို့နယ်

စဉ်	အမည်	ကျား (✓)	မ (✓)	အိမ်ထောင်စုကိုယ်စားလှယ် (✓) (၁)	လူစဉ်	လက်မှတ်
1	အောင်စိန်	✓		✓	၀၅၁	[Signature]
2	ဒေါ်ခင်မာမာ	✓		✓	"	[Signature]
3	ဒေါ်ခင်မာမာ	✓		✓	"	[Signature]
4	ဒေါ်ခင်မာမာ	✓		✓	"	[Signature]
5	ဒေါ်ခင်မာမာ	✓		✓	"	[Signature]
6	ဒေါ်ခင်မာမာ	✓		✓	"	[Signature]
7	ဒေါ်ခင်မာမာ	✓		✓	"	[Signature]
8	ဒေါ်ခင်မာမာ	✓		✓	"	[Signature]
9	ကျေးရွာအုပ်စု	✓		✓	"	[Signature]
10	ကျေးရွာအုပ်စု	✓		✓	"	[Signature]
11	ကျေးရွာအုပ်စု	✓		✓	"	[Signature]
12	ကျေးရွာအုပ်စု	✓		✓	"	[Signature]
13	ကျေးရွာအုပ်စု	✓		✓	"	[Signature]
14	ကျေးရွာအုပ်စု	✓		✓	"	[Signature]
15	ကျေးရွာအုပ်စု	✓		✓	"	[Signature]
16	ကျေးရွာအုပ်စု	✓		✓	"	[Signature]
17	ကျေးရွာအုပ်စု	✓		✓	"	[Signature]
18	ကျေးရွာအုပ်စု	✓		✓	"	[Signature]
19	ကျေးရွာအုပ်စု	✓		✓	"	[Signature]
20	ကျေးရွာအုပ်စု	✓		✓	"	[Signature]
21	ကျေးရွာအုပ်စု	✓		✓	"	[Signature]
22	ကျေးရွာအုပ်စု	✓		✓	"	[Signature]
23	ကျေးရွာအုပ်စု	✓		✓	"	[Signature]
24	ကျေးရွာအုပ်စု	✓		✓	"	[Signature]
25	ကျေးရွာအုပ်စု	✓		✓	"	[Signature]
26	ကျေးရွာအုပ်စု	✓		✓	"	[Signature]
27	ကျေးရွာအုပ်စု	✓		✓	"	[Signature]

(၁) အိမ်ထောင်စုကိုယ်စားလှယ်၊ အစည်းအဝေးအဖွဲ့အစည်း၊ အိမ်ထောင်စု တစ်စုကို ကိုယ်စားပြုသူအဖြစ် သတ်မှတ်ခြင်း



ပုံစံ - ၈-၁၂ - အစဉ်အဝေးဘက်ထုတ်သူများ (FORM PC 12)

ဒုတိယအကြိမ်
ဗဟိုဌာန

လက်ညှိုး၊ စီမံကိန်း အစဉ်အဝေးဘက်ထုတ်သူများ အသုံးပြုရန်၊ လူထုစည်းစဉ်းစုများက တွေးခေါ်သည့် တွေးဆင်ရာ စစ်ဆေးမှု ပုံစံ
 ၂ စီမံကိန်းစက်ဝန်းအချိန်မဟာမိတ် အစဉ်အဝေးဘက်ထုတ် သူများစာရင်းကို ပြည်သူ့ဝန်ထမ်း
 စည်းစဉ်းစုများအပေါ် မြီးစွဲပေးကြိုရန်

ရက်စွဲ: ၇. 1. 2016

စီမံကိန်းစက်ဝန်းအပုဒ်ရက်စွဲ (V) စက်ဝန်း(၈)
 စက်ဝန်း(၅) စက်ဝန်း(၃) စက်ဝန်း(၄)

ပြည်နယ်/ တိုင်းဒေသကြီး: တနင်္သာရီတိုင်းဒေသကြီး ငြိမ်းနယ်: တွန်းကု စတုတ္ထအုပ်စု: မိကျာ စတုတ္ထ: ဒဂုံတိုင်းမိတ်

အစဉ်အဝေးစစ်ဆေးခြင်း မေးမြန်းမှု (မိန့်: ၈၇၂၊ မိန့်: ၃၅၈၃၊ ၈၇၂၊ ၃၅၈၃၊ ၈၇၂၊ ၃၅၈၃၊ ၈၇၂၊ ၃၅၈၃)

စဉ်	အမည်	ကျား (V)	မ (V)	အိမ်ထောင်စုကိုယ်စားလှယ် (V) ^(၁)	လူပိုင်း	လက်မှတ်
၁	ဒေါ်စောအောင်စော	✓		✓	မဟာ	အောင်စော
၂	ဒေါ်စောအောင်စော	✓		✓	မဟာ	အောင်စော
၃	ဒေါ်စောအောင်စော	✓		✓	မဟာ	အောင်စော
၄	ဒေါ်စောအောင်စော	✓		✓	မဟာ	အောင်စော
၅	ဒေါ်စောအောင်စော	✓		✓	မဟာ	အောင်စော
၆	ဒေါ်စောအောင်စော	✓		✓	မဟာ	အောင်စော
၇	ဒေါ်စောအောင်စော	✓		✓	မဟာ	အောင်စော
၈	ဒေါ်စောအောင်စော	✓		✓	မဟာ	အောင်စော
၉	ဒေါ်စောအောင်စော	✓		✓	မဟာ	အောင်စော
၁၀	ဒေါ်စောအောင်စော	✓		✓	မဟာ	အောင်စော
၁၁	ဒေါ်စောအောင်စော	✓		✓	မဟာ	အောင်စော
၁၂	ဒေါ်စောအောင်စော	✓		✓	မဟာ	အောင်စော
၁၃	ဒေါ်စောအောင်စော	✓		✓	မဟာ	အောင်စော
၁၄	ဒေါ်စောအောင်စော	✓		✓	မဟာ	အောင်စော
၁၅	ဒေါ်စောအောင်စော	✓		✓	မဟာ	အောင်စော
၁၆	ဒေါ်စောအောင်စော	✓		✓	မဟာ	အောင်စော
၁၇	ဒေါ်စောအောင်စော	✓		✓	မဟာ	အောင်စော
၁၈	ဒေါ်စောအောင်စော	✓		✓	မဟာ	အောင်စော
၁၉	ဒေါ်စောအောင်စော	✓		✓	မဟာ	အောင်စော
၂၀	ဒေါ်စောအောင်စော	✓		✓	မဟာ	အောင်စော
၂၁	ဒေါ်စောအောင်စော	✓		✓	မဟာ	အောင်စော
၂၂	ဒေါ်စောအောင်စော	✓		✓	မဟာ	အောင်စော
၂၃	ဒေါ်စောအောင်စော	✓		✓	မဟာ	အောင်စော
၂၄	ဒေါ်စောအောင်စော	✓		✓	မဟာ	အောင်စော
၂၅	ဒေါ်စောအောင်စော	✓		✓	မဟာ	အောင်စော
၂၆	ဒေါ်စောအောင်စော	✓		✓	မဟာ	အောင်စော
၂၇	ဒေါ်စောအောင်စော	✓		✓	မဟာ	အောင်စော

(၁) အိမ်ထောင်စုကိုယ်စားလှယ်၊ အသုံးအား/အသုံးအမီး၊ အိမ်ထောင်စု တစ်ခုကို ကိုယ်စားပြုသူပုဂ္ဂိုလ် အပုဒ်ရက်စွဲ



ပုံစံ - ၈-၁၂ - အရည်အဝေးတာဝန်ရောက်သူများ (FORM PC 12)

မှတ်ပုံတင်ခြင်း
စာမျက်နှာ

လမ်းညွှန်၊ သစ်တော၊ အရည်အဝေးတာဝန်ရောက်သူများ အချက်အလက်၊ လူထုစည်းစိမ်းရေးရာက ကျေးဇူးတင် တွင်းဆင်းစဉ် စစ်ဆေး၍ ပုံစံ ၂ သစ်တောစီစဉ်ရေးရာဌာန၊ အရည်အဝေးတာဝန်ရောက်သူများအစဉ်ကို ဖြည့်သွင်းရန်

စည်ရုံးလေ့လာမည့် မြို့/ရပ်ကွက်(ရပ်) _____

ရက်စွဲ: ၇. ၁. ၂၀၁၆ စီစဉ်ရေးရာ(၁) ဖြစ်ပါ(✓) စက်ဝန်း(၁)
 စက်ဝန်း(၂) စက်ဝန်း(၃) စက်ဝန်း(၄)

ပြည်နယ်/ တိုင်းဒေသကြီး ထုတ်ပေးရန်အတွက်	ပြည်နယ် ကျွန်းစု	ကျေးရွာအုပ်စု ပုံစံ	ကျေးရွာ အုပ်စု	ဒေသကြီး/တိုင်း
---	---------------------	------------------------	-------------------	----------------

အရည်အဝေးစစ်ဆေးခြင်း ၆၈၅ ဖွဲ့စည်းမှု၊ ၈၇၂ စီစဉ်ရေးရာ၊ ၅၅၆၆ ကန့်သတ်၊ ၈၈၀

စဉ်	အမည်	ကျား (✓)	မ (✓)	အိမ်ထောင် စုကိရိယာ လွယ်(✓) ^(၁)	လူစဉ်	လက်မှတ်
၁	ဒေါ်အောင်စုစု		✓	✓	မ	၆၈၅/၅၆
၂	ဒေါ်အောင်စုစု		✓	✓	-	၆၈၅/၆၆
၃	ဒေါ်အောင်စုစု		✓	✓	-	၆၈၅/
၄	ဒေါ်အောင်စုစု		✓	✓	-	၆၈၅/
၅	ဒေါ်အောင်စုစု		✓	✓	-	-
၆	ဒေါ်အောင်စုစု		✓	✓	-	၆၈၅/
၇	ဒေါ်အောင်စုစု		✓	✓	-	၆၈၅/
၈	ဒေါ်အောင်စုစု		✓	✓	-	၆၈၅/
၉	ဒေါ်အောင်စုစု		✓	✓	-	၆၈၅/
၁၀	ဒေါ်အောင်စုစု		✓	✓	-	၆၈၅/
၁၁	ဒေါ်အောင်စုစု		✓	✓	-	၆၈၅/
၁၂	ဒေါ်အောင်စုစု		✓	✓	-	၆၈၅/
၁၃	ဒေါ်အောင်စုစု		✓	✓	-	၆၈၅/
၁၄	ဒေါ်အောင်စုစု		✓	✓	-	၆၈၅/
၁၅	ဒေါ်အောင်စုစု		✓	✓	-	၆၈၅/
၁၆	ဒေါ်အောင်စုစု		✓	✓	-	၆၈၅/
၁၇	ဒေါ်အောင်စုစု		✓	✓	-	၆၈၅/
၁၈	ဒေါ်အောင်စုစု		✓	✓	-	၆၈၅/
၁၉	ဒေါ်အောင်စုစု		✓	✓	-	၆၈၅/
၂၀	ဒေါ်အောင်စုစု		✓	✓	-	၆၈၅/
၂၁	ဒေါ်အောင်စုစု		✓	✓	-	၆၈၅/
၂၂	ဒေါ်အောင်စုစု		✓	✓	-	၆၈၅/
၂၃	ဒေါ်အောင်စုစု		✓	✓	-	၆၈၅/
၂၄	ဒေါ်အောင်စုစု		✓	✓	-	၆၈၅/
၂၅	ဒေါ်အောင်စုစု		✓	✓	-	၆၈၅/
၂၆	ဒေါ်အောင်စုစု		✓	✓	-	၆၈၅/
၂၇	ဒေါ်အောင်စုစု		✓	✓	-	၆၈၅/
၂၈	ဒေါ်အောင်စုစု		✓	✓	-	၆၈၅/
၂၉	ဒေါ်အောင်စုစု		✓	✓	-	၆၈၅/
၃၀	ဒေါ်အောင်စုစု		✓	✓	-	၆၈၅/
၃၁	ဒေါ်အောင်စုစု		✓	✓	-	၆၈၅/
၃၂	ဒေါ်အောင်စုစု		✓	✓	-	၆၈၅/
၃၃	ဒေါ်အောင်စုစု		✓	✓	-	၆၈၅/
၃၄	ဒေါ်အောင်စုစု		✓	✓	-	၆၈၅/
၃၅	ဒေါ်အောင်စုစု		✓	✓	-	၆၈၅/
၃၆	ဒေါ်အောင်စုစု		✓	✓	-	၆၈၅/
၃၇	ဒေါ်အောင်စုစု		✓	✓	-	၆၈၅/
၃၈	ဒေါ်အောင်စုစု		✓	✓	-	၆၈၅/
၃၉	ဒေါ်အောင်စုစု		✓	✓	-	၆၈၅/
၄၀	ဒေါ်အောင်စုစု		✓	✓	-	၆၈၅/
၄၁	ဒေါ်အောင်စုစု		✓	✓	-	၆၈၅/
၄၂	ဒေါ်အောင်စုစု		✓	✓	-	၆၈၅/
၄၃	ဒေါ်အောင်စုစု		✓	✓	-	၆၈၅/
၄၄	ဒေါ်အောင်စုစု		✓	✓	-	၆၈၅/
၄၅	ဒေါ်အောင်စုစု		✓	✓	-	၆၈၅/
၄၆	ဒေါ်အောင်စုစု		✓	✓	-	၆၈၅/
၄၇	ဒေါ်အောင်စုစု		✓	✓	-	၆၈၅/
၄၈	ဒေါ်အောင်စုစု		✓	✓	-	၆၈၅/
၄၉	ဒေါ်အောင်စုစု		✓	✓	-	၆၈၅/
၅၀	ဒေါ်အောင်စုစု		✓	✓	-	၆၈၅/

(၁) အိမ်ထောင်စုကိရိယာ/စက်ဝန်း/အိမ်ထောင်စု တစ်ခုကို ကိုယ်စားပြုရမည့်သူမဆို အမှတ်ပြင်ပါ။



ပုံစံ - ၈-၁၂ - အစည်းအဝေးတက်ရောက်သူများ (FORM PC 12)

စတိုးထွက်အဖွဲ့
အကျွန်ုပ်တို့

လက်ညှိုး၊ ဖိတ်ခေါ် အစည်းအဝေးအားလုံးတွင် အသုံးပြုရန်၊ လူထုအစည်းအဝေးများက ကျေးဇူးတင် ကျွမ်းကျင်မှုနှင့် ဝန်ဆောင်မှု ပုံစံ
/ ဖိတ်ခေါ်ခံရသူများအား အစည်းအဝေးတက်ရောက် သူများစာရင်းကို ပြည့်စုံစွာဖြည့်

စည်းရုံးရေးအဖွဲ့ ဒေါ်ခင်မာမာ

ရက်စွဲ: ၀-၂-၂၀၁၆ ဖိတ်ခေါ်ခံရသူအမှတ်(၁) ဝက်ခန်း(၁)
 ဝက်ခန်း(၂) ဝက်ခန်း(၃) ဝက်ခန်း(၄)

ပြည်နယ်/ တိုင်းဒေသကြီး: ကရင် မြို့နယ်: ကရင် ကျေးရွာအုပ်စု: မဲတာ ကျေးရွာ: အုတ်ချောင်း
 တနယ်တိုင်အဖွဲ့: ကရင်

အစည်းအဝေးခေါ်ဝေါ်စဉ်: ၀-၂-၂၀၁၆ ဖိတ်ခေါ်ခံရသူအမှတ်(၁) ဝက်ခန်း(၁) ဝက်ခန်း(၂) ဝက်ခန်း(၃) ဝက်ခန်း(၄)

စဉ်	အမည်	ကျား (V)	မ (V)	အိမ်ထောင် စုကိုယ်စား လှယ်(V) ^(၁)	လူမျိုး	လက်မှတ်
1	မယ်အောင်		✓	✓	မဟာ	မာမာ
2	မအုတ်အောင်		✓	✓	"	မာမာ
3	မအိမ်အောင်		✓	✓	"	မာမာ
4	မအောင်အောင်		✓	✓	"	မာမာ
5	မအောင်အောင်		✓	✓	"	မာမာ
6	မအောင်အောင်		✓	✓	"	မာမာ
7	မအောင်အောင်		✓	✓	"	မာမာ
8	မအောင်အောင်		✓	✓	"	မာမာ
9	မအောင်အောင်		✓	✓	"	မာမာ
10	မအောင်အောင်		✓	✓	"	မာမာ
11	မအောင်အောင်		✓	✓	"	မာမာ
12	မအောင်အောင်		✓	✓	"	မာမာ
13	မအောင်အောင်		✓	✓	"	မာမာ
14	မအောင်အောင်		✓	✓	"	မာမာ
15	မအောင်အောင်		✓	✓	"	မာမာ
16	မအောင်အောင်		✓	✓	"	မာမာ
17	မအောင်အောင်		✓	✓	"	မာမာ
18	မအောင်အောင်		✓	✓	"	မာမာ
19	မအောင်အောင်		✓	✓	"	မာမာ
20	မအောင်အောင်		✓	✓	"	မာမာ
21	မအောင်အောင်		✓	✓	"	မာမာ
22	မအောင်အောင်		✓	✓	"	မာမာ
23	မအောင်အောင်		✓	✓	"	မာမာ
24	မအောင်အောင်		✓	✓	"	မာမာ
25	မအောင်အောင်		✓	✓	"	မာမာ
26	မအောင်အောင်		✓	✓	"	မာမာ
27	မအောင်အောင်		✓	✓	"	မာမာ
	စုစုပေါင်း					မာမာ

(၁) အိမ်ထောင်စုကိုယ်စားလှယ်၊ အမျိုးသား/အမျိုးသမီး အိမ်ထောင်စု တစ်ခုကို ကိုယ်စားပြုသူအဖြစ် သတ်မှတ်ခြင်း။



ဒုတိယအကြိမ်

ပုံစံ - ၈-၁၂ - အစဉ်အဆက်တက်ရောက်သူများ (FORM PC 12)

စာမျက်နှာ: ၀၀၀၀

လက်ညွှန်း ဝိသိက်အစဉ်အဆက်တက်ရောက် အချိန်ရရှိမှု၊ လူထုဝင်ရောက်မှုစရိတ်က တွေ့ရှိရသည့် တွင်ထင်ရှား စစ်ထောက် ပုံစံ / ဝိသိက်အစဉ်အဆက်တက်ရောက် အချိန်ရရှိမှုစရိတ်က တွေ့ရှိရသည့် တွင်ထင်ရှား စစ်ထောက် ပုံစံ

စဉ်အစဉ်အဆက် ဦးစီးဌာနကို

ခုနှစ် ၂၀၁၆-၂၀၁၆ ဝိသိက်အစဉ်အဆက်တက်ရောက်ခြင်း (✓) □ ဝိသိက်(၁)
□ ဝိသိက်(၂) □ ဝိသိက်(၃) □ ဝိသိက်(၄)

ပြည်နယ်/တိုင်းဒေသကြီး တနင်္သာရီတိုင်းဒေသကြီး ပြည်နယ် တွင်နေထိုင်သူ စတုရန်းပေ ဝိသိက် အထွေထွေ

အစဉ်အဆက်အစဉ်အဆက် အစဉ်အဆက် အစဉ်အဆက် အစဉ်အဆက် အစဉ်အဆက်

စဉ်	အမည်	လူမှု (V)	ပ (V)	အိမ်ထောင်စုစာရင်းကတ် (V)	လူမှု	လက်မှတ်
၅၄	မအောင်		✓	✓	မအောင်	Man
၅၅	မအောင်		✓	✓	မအောင်	မအောင်
၅၆	မအောင်		✓	✓	မအောင်	မအောင်
၅၇	မအောင်		✓	✓	မအောင်	မအောင်
၅၈	မအောင်		✓	✓	မအောင်	မအောင်
၅၉	မအောင်		✓	✓	မအောင်	မအောင်
၆၀	မအောင်		✓	✓	မအောင်	မအောင်
၆၁	မအောင်		✓	✓	မအောင်	မအောင်
၆၂	မအောင်		✓	✓	မအောင်	မအောင်
၆၃	မအောင်		✓	✓	မအောင်	မအောင်
၆၄	မအောင်		✓	✓	မအောင်	မအောင်
၆၅	မအောင်		✓	✓	မအောင်	မအောင်
၆၆	မအောင်		✓	✓	မအောင်	မအောင်
၆၇	မအောင်		✓	✓	မအောင်	မအောင်
၆၈	မအောင်		✓	✓	မအောင်	မအောင်
၆၉	မအောင်		✓	✓	မအောင်	မအောင်
၇၀	မအောင်		✓	✓	မအောင်	မအောင်
၇၁	မအောင်		✓	✓	မအောင်	မအောင်
၇၂	မအောင်		✓	✓	မအောင်	မအောင်
၇၃	မအောင်		✓	✓	မအောင်	မအောင်
၇၄	မအောင်		✓	✓	မအောင်	မအောင်
၇၅	မအောင်		✓	✓	မအောင်	မအောင်
၇၆	မအောင်		✓	✓	မအောင်	မအောင်
၇၇	မအောင်		✓	✓	မအောင်	မအောင်
၇၈	မအောင်		✓	✓	မအောင်	မအောင်
၇၉	မအောင်		✓	✓	မအောင်	မအောင်
၈၀	မအောင်		✓	✓	မအောင်	မအောင်

(၁) အိမ်ထောင်စုစာရင်းကတ် (V) ဖြစ်ပါက/အိမ်ထောင်စုစာရင်းကတ် (V) ဖြစ်ပါက အိမ်ထောင်စုစာရင်းကတ်ကို ကိုယ်တိုင် ဝင်ရောက်ရန် အစဉ်အဆက်



ပုံစံ - ၈-၁၂ - အစည်းအဝေးတက်ရောက်သူများ (FORM PC 12)

ဒုတိယအကြိမ်

စာမျက်နှာစဉ်

လက်ညှိုး၊ စီမံကိန်း အစည်းအဝေးအား ပူးတွဲ အချက်အလက်များကို လက်ညှိုးထိုးရန် တောင်းဆို ကွင်းဆင်းစဉ် စစ်ဆေးပုံစံ

၂ စီမံကိန်းတက်ရောက်သူများပါ အစည်းအဝေးတက်ရောက် သူများစာရင်းကို ပြင်ဆင်ရန်

စည်းရုံးရေးမှူးအမည် မြသန်းကျော်

ရက်စွဲ၊ ၁-၁-၂၀၁၆ စီမံကိန်းတက်ရောက်ခြင်းမရှိ (V) စက်ဝန်း(၁)
 စက်ဝန်း(၂) စက်ဝန်း(၃) စက်ဝန်း(၄)

ပြည်နယ်/ တိုင်းဒေသကြီး တနင်္သာရီတိုင်းဒေသကြီး	မြို့နယ် ကျွန်းစု	ကျေးရွာအုပ်စု ပိတောက်	ကျေးရွာ အုတ်မြို့ရွာ
--	----------------------	--------------------------	-------------------------

အစည်းအဝေးခေါင်းစဉ်: ကျေးရွာအုပ်စု ပိတောက်ကျေးရွာအုပ်စု၏ အစည်းအဝေး

စဉ်	အမည်	ကျား (V)	မ (V)	အိမ်ထောင် စုတိုက်စား လှယ်(V) ^(၁)	လူမျိုး	လက်မှတ်
၇၈	မခါ ခိုင်မာ		✓	✓	မူလ	ခင်
၇၉	မမင်မာ		✓	✓	"	မခါ
၈၀	မအောင်မြင်		✓	✓	"	မခါ
၈၁	မအောင်မြင်		✓	✓	"	မခါ
၈၂	မအောင်မြင်		✓	✓	"	မခါ
၈၃	မအောင်မြင်		✓	✓	"	မခါ
၈၄	မအောင်မြင်		✓	✓	"	မခါ
၈၅	မအောင်မြင်		✓	✓	"	မခါ
၈၆	မအောင်မြင်		✓	✓	"	မခါ
၈၇	မအောင်မြင်		✓	✓	"	မခါ
၈၈	မအောင်မြင်		✓	✓	"	မခါ
၈၉	မအောင်မြင်		✓	✓	"	မခါ
၉၀	မအောင်မြင်		✓	✓	"	မခါ
၉၁	မအောင်မြင်		✓	✓	"	မခါ
၉၂	မအောင်မြင်		✓	✓	"	မခါ
၉၃	မအောင်မြင်		✓	✓	"	မခါ
၉၄	မအောင်မြင်		✓	✓	"	မခါ
၉၅	မအောင်မြင်		✓	✓	"	မခါ
၉၆	မအောင်မြင်		✓	✓	"	မခါ
၉၇	မအောင်မြင်		✓	✓	"	မခါ
၉၈	မအောင်မြင်		✓	✓	"	မခါ
၉၉	မအောင်မြင်		✓	✓	"	မခါ
၁၀၀	မအောင်မြင်		✓	✓	"	မခါ
၁၀၁	မအောင်မြင်		✓	✓	"	မခါ
၁၀၂	မအောင်မြင်		✓	✓	"	မခါ

စုစုပေါင်း

(၁) အိမ်ထောင်စုတိုက်စားလှယ်၊ အမျိုးသား/အမျိုးသမီး အိမ်ထောင်စု တစ်ခုကို ကိုယ်စားပြုသူမရှိသူမဆို အမှတ်ပြုရမည်



ပုံစံ - ၀-၀၂ - အစည်းအဝေးတက်ရောက်သူများ (FORM PC 12)

ဒိုင်းပဒေသကြီး
အမျိုးတော်

လမ်းညွှန်၊ စီမံကိန်း အစည်းအဝေးအားလုံးတွင် အသုံးပြုရန်၊ လူ့အရင်းအမြစ်များ ထိန်းသိမ်းရေးနှင့် တွင်းထွက်ပစ္စည်းများ ထိန်းသိမ်းရေး ဝန်ထမ်းမှ ပုံစံ ၂ စီမံကိန်းစက်ဝန်းအမျိုးအစားပါ အစည်းအဝေးတက်ရောက် သူများစာရင်းကို ဖြည့်သွင်းရန်

စည်းရုံးရေးမှူးအမည် မြိုးဝင်းကျော်

ရက်စွဲ: ၄.၅.၂၀၁၆ စီမံကိန်းစက်ဝန်းအမှတ်ဖြစ်ပါ (V) စက်ဝန်း(၀)
 စက်ဝန်း(၂) စက်ဝန်း(၃) စက်ဝန်း(၄)

ပြည်နယ်/တိုင်းဒေသကြီး: ပြည်နယ် ကျေးရွာအုပ်စု: မလကာ ကျေးရွာ: ဒုတိယမြို့နယ်
 တနင်္သာရီတိုင်းဒေသကြီး: ကျေးရွာ

အစည်းအဝေးမိန့်တမ်း: ကျေးရွာ အုပ်စု၊ ကျေးရွာ မလကာအစုအဖွဲ့အစည်း အစည်းအဝေး

စဉ်	အမည်	ကျား (V)	မ (V)	အိမ်ထောင်စုကိုယ်စားလှယ် (V) ^(၁)	လူမျိုး	လက်မှတ်
၁၈	မအိန်အောင်		✓	✓	မလကာ	
၁၉	မအိန်အောင်		✓	✓	"	
၂၀	မအိန်အောင်		✓	✓	"	
၂၁	မအိန်အောင်		✓	✓	"	
၂၂	မအိန်အောင်		✓	✓	"	
၂၃	မအိန်အောင်		✓	✓	"	
၂၄	မအိန်အောင်		✓	✓	"	
၂၅	မအိန်အောင်		✓	✓	"	
၂၆	မအိန်အောင်		✓	✓	V	
၂၇	မအိန်အောင်		✓	✓	"	
၂၈	မအိန်အောင်		✓	✓	V	
၂၉	မအိန်အောင်		✓	✓	"	
၃၀	မအိန်အောင်		✓	✓	"	
၃၁	မအိန်အောင်		✓	✓	V	
၃၂	မအိန်အောင်		✓	✓	V	
၃၃	မအိန်အောင်		✓	✓	V	
၃၄	မအိန်အောင်		✓	✓	V	
၃၅	မအိန်အောင်		✓	✓	V	
၃၆	မအိန်အောင်		✓	✓	V	
၃၇	မအိန်အောင်		✓	✓	V	
၃၈	မအိန်အောင်		✓	✓	V	
၃၉	မအိန်အောင်		✓	✓	V	
၄၀	မအိန်အောင်		✓	✓	V	
၄၁	မအိန်အောင်		✓	✓	V	
၄၂	မအိန်အောင်		✓	✓	V	
၄၃	မအိန်အောင်		✓	✓	V	
၄၄	မအိန်အောင်		✓	✓	V	
၄၅	မအိန်အောင်		✓	✓	V	
၄၆	မအိန်အောင်		✓	✓	V	
၄၇	မအိန်အောင်		✓	✓	V	
၄၈	မအိန်အောင်		✓	✓	V	
၄၉	မအိန်အောင်		✓	✓	V	
၅၀	မအိန်အောင်		✓	✓	V	
၅၁	မအိန်အောင်		✓	✓	V	
၅၂	မအိန်အောင်		✓	✓	V	
၅၃	မအိန်အောင်		✓	✓	V	
၅၄	မအိန်အောင်		✓	✓	V	
၅၅	မအိန်အောင်		✓	✓	V	
၅၆	မအိန်အောင်		✓	✓	V	
၅၇	မအိန်အောင်		✓	✓	V	
၅၈	မအိန်အောင်		✓	✓	V	
၅၉	မအိန်အောင်		✓	✓	V	
၆၀	မအိန်အောင်		✓	✓	V	
၆၁	မအိန်အောင်		✓	✓	V	
၆၂	မအိန်အောင်		✓	✓	V	
၆၃	မအိန်အောင်		✓	✓	V	
၆၄	မအိန်အောင်		✓	✓	V	
၆၅	မအိန်အောင်		✓	✓	V	
၆၆	မအိန်အောင်		✓	✓	V	
၆၇	မအိန်အောင်		✓	✓	V	
၆၈	မအိန်အောင်		✓	✓	V	
၆၉	မအိန်အောင်		✓	✓	V	
၇၀	မအိန်အောင်		✓	✓	V	

(၁) အိမ်ထောင်စုကိုယ်စားလှယ်၊ အမျိုးသား/အမျိုးသမီး အိမ်ထောင်စု တစ်ခုကို ကိုယ်စားပြုသူအဖြစ် သတ်မှတ်ခြင်း



ပုံစံ - ၀-၁၂ - အစည်းအဝေးတက်ရောက်သူများ (FORM PC 12)

ဒုတိယအကြိမ်
အစည်းအဝေး

လမ်းညွှန်၊ ဝိသိကန်း အစည်းအဝေးအားလုံးတွင် အသုံးပြုရန် လူ့အဖွဲ့အစည်းစုစုပေါင်း စာရင်းအား အောက်ဖော်ပြပါ အစည်းအဝေးတက်ရောက်သူများအတွက် ပြင်ဆင်ရန်

၂ ဝိသိကန်းတက်ရောက်မှုအစည်းအဝေးအား အစည်းအဝေးတက်ရောက်သူများအတွက် ပြင်ဆင်ရန်

စည်းရုံးရေးမှူးအမည် ဦးလှထွန်းကျော်

ရက်စွဲ ၁. ၁. ၂၀၁၆ ဝိသိကန်းတက်ရောက်မှုဖြစ်ပါ (✓) တက်ရောက်မှု (၁)
 တက်ရောက်မှု (၂) တက်ရောက်မှု (၃) တက်ရောက်မှု (၄)

ပြည်နယ်/ တိုင်းဒေသကြီး တနင်္သာရီတိုင်းဒေသကြီး	မြို့နယ် ကျွန်းစု	ကျေးရွာအုပ်စု မုံတော်	ကျေးရွာ အထက်ပိုက်
--	----------------------	--------------------------	----------------------

အစည်းအဝေးအစီအစဉ်: ကျေးရွာအုပ်စု (ဦးစီးဌာန) မုံတော်၊ မုံတော်၊ မုံတော်၊ မုံတော်၊ မုံတော်၊ မုံတော်

စဉ်	အမည်	ကျား (✓)	မ (✓)	အိမ်ထောင် စုကိုယ်စား လှယ်(✓) ^(၁)	လူမျိုး	လက်မှတ်
၁	ဦးစိုးမင်း					မုံတော်
၂	ဦးစိုးမင်း					မုံတော်
၃	ဦးစိုးမင်း				မုံတော်	မုံတော်
၄	မောင်စိုးမင်း		✓	✓	"	မုံတော်
၅	မောင်စိုးမင်း		✓	✓	"	မုံတော်
၆	မောင်စိုးမင်း		✓	✓	"	မုံတော်
၇	ဦးစိုးမင်း		✓	✓	"	မုံတော်
၈	မောင်စိုးမင်း		✓	✓	"	မုံတော်
၉	မောင်စိုးမင်း		✓	✓	"	မုံတော်
၁၀	ဦးစိုးမင်း	✓		✓	"	မုံတော်
၁၁	မောင်စိုးမင်း		✓	✓	"	မုံတော်
၁၂	ဦးစိုးမင်း	✓		✓	"	မုံတော်
၁၃	မောင်စိုးမင်း		✓	✓	"	မုံတော်

၁၄၁
၁၄၆
၁၄၈

(၁) အိမ်ထောင်စုကိုယ်စားလှယ်၊ အမျိုးသား/အမျိုးသမီး အိမ်ထောင်စု တစ်စုကို ကိုယ်စားပြုသူပုဂ္ဂိုလ်တို့ အမှတ်ပြုပါ။

အစည်းအဝေးမှတ်တမ်း (ပ - အကြိမ်)



Date

၂၀၁၆ ခုနှစ် ၊ ဇန်နဝါရီလ (၃) ရက် ၊ ဆော့ဇာရေ
ရှေးလည် (၁၃) နာရီတွင် ရတနာတောင်ဘက် ဘုန်းကြီးကျောင်း၌ ကျင်းပ
(ပုဂံလှိုင်ဆောင်) ကျေးဇူး နှိပ်ကိန်း ပိတ်ဆက်ခြင်း စာတမ်းအစည်းအဝေးမှတ်တမ်း ၊

စာတမ်းအစည်းအဝေးမှတ်တမ်း

ကျား ၈၃
မ ၁၃၃
စေတနာ ၂၀၆

ရည်ရွယ်ချက်

နှိပ်ကိန်း၏ စာတမ်းများကို သိရှိရန် နှင့် စေတနာပုံ
တမ်းများတွင် ချွတ်နှိပ်မှု ရည်ရွယ်သည်။

ဆွေးနွေးခြင်း

စည်းရုံးရေးအဖွဲ့ နှိပ်ကိန်း၏ ရည်ရွယ်ချက် ၊ ကျား ၊ မ
ကျားကလေး ၊ မကြုံမြင်စဉ်က ဖြစ်ပေါ်လာခဲ့သော စာတမ်း ၊ သဘာဝ
ပတ်ဝန်းကျင် ထိခိုက်ပျက်စီးမှု ၊ မြေထဲသို့ ချွတ်နှိပ်မှု ၊ စေတနာပုံ
ကြီးကြပ်ရေး ကနဏ္ဍ ၊ ဝယ်ယူရေး ကနဏ္ဍ ၊ ကျွန်ုပ်တို့ စာတမ်းအစည်းအဝေးမှတ်တမ်း



Date 2

ဖြောဖြော: ဒဲ့ ယည်. ဣနောဏ် နောမတိယှာဏ် အဆုံးကဏ္ဍ
ယှာဏ် ဝှလံးဝှဖို: နောမတိ နာဏောဏ် ဝှလံးယည်. နမ္မိဝှ
(၅) ဦး နာဏောဏ် ဝှ ဝှလံးယည်.

နိုးဇုဏ်

နမ္မိဝှလံး ဝှ နောဏ် ပါ ဝှလံး နိုးဇုဏ် ဝှ ဝှလံးယည်.

ဝှတက. ဝှ ဝှလံး → ဦး နောဏ်
နောဏ် ဝှ ဝှလံး

နမ္မိဝှလံး ဝှ ဝှလံး ဝှလံး → ဦး နောဏ်
နောဏ်

နောဏ် ဝှ ဝှလံး ဝှလံး → နောဏ် ဝှလံး

နမ္မိဝှလံး ဝှ ဝှလံး ဝှလံး

နမ္မိဝှလံး ဝှ (3 : 10) ဝှ ဝှလံး ဝှ ဝှလံးယည်.

နောဏ် ဝှ ဝှလံး (ဝှလံး ဝှလံး)

အစည်းအဝေးမှတ်တမ်း (ဒု - အကြိမ်)



Date

၂၀၁၆ ခုနှစ် ၊ ဇန်နဝါရီလ (၄) ရက် ၊ စနေနေ့
နေ့စဉ် (၁၇) ကနီတွင် ရတနာမြို့နယ်မှာ စား-ဖြိုး-ကျေးဇူး-နှင့်
ကျမ်း-ဝဠာလုပ်ဆောင် ကျေးဇူးဖွဲ့ ဖြိုး-ဇား စီမံချက်ရေး ဘွဲ့ရင်း
ကစည်းဝေး မှတ်တမ်း ၊

ကစည်းဝေး စာအုပ် ရေးရာ သို့မဟုတ်

ဈေး - ၁၁၇

ဝ - ၁၄၀

စုစုပေါင်း - ၂၅၇

အညွှန်းစာအုပ်

ကျေးဇူးနှင့် ကမ္ဘာ့စာအုပ်ကို ကပ်နေသည်။ စီမံကိန်းလုပ်ငန်းများ
ကျေးဇူးစာအုပ်နှင့် ဦးဆောင်လုပ်ကိုင်သည်။ ကော်မတီဝင် ဈေးစား
ကျေးဇူးစာအုပ်ကို အညွှန်းစာအုပ် ဖြစ်သည်။

အစည်းအဝေး

စည်းစိမ်းများမှာ ၅ ကော်မတီများ၏ အစည်းအဝေးသည်
ကမ္ဘာ့စာအုပ်များကို ၅၀၀၀၀၀ ၊ ကျေးဇူးစာအုပ် (၅၀၀၀၀၀) ကော်မတီဝင်များကို



Date 2

ပွင့်လင်းမြေသာယာနှင့် ဂွေးရွယ်ခဲ၊ ဖြူယည်။ ထိုကောက်
 ကျေးဇူးတင် ကောက်ထားသော PRA များကို စာစဉ်များစီ
 စူးစူးလွယ်လွယ် စိစစ်ပြီး ဂွေးရွယ်ခဲနှင့် ဆောင်ရွက်ခဲ့၊ ဖြူယည်။
 ဤအတွက် မှီခိုမှုဖြင့် စိစစ်ပြီးကား ဂွေးရွယ်ခဲ၊ ဖြူယည်။

စိုးဖြူကန်

ကစားစား ဂွေးရွယ်ခဲ၊ ဖြူယည်။

စီ ၁ ကောက် ခုထုတ် → ဦးစိုးလေး
 အိမ်ထောင်

ဝယ်ယူရေး ခေါင်းဆောင် → ဦးစိုးလေး
 ကွဲ ၀.၉ ဦးဖြူစိုး
 အိမ်ထောင်

အောင်မြင် ဦးဖြူစိုး ခေါင်းဆောင် → အိမ်ထောင်စာ
 ကွဲ ၀.၉ ဦးစိုးလေး
 အိမ်ထောင်

ဖြူယည် ဦးဖြူစိုး ခေါင်းဆောင် → ဦးစိုးလေး
 ကွဲ ၀.၉ အိမ်ထောင်
 အိမ်ထောင်

စိမ်းကျွန်းလုပ်ငန်းခွဲများမှာ -

- ၁) တစ်ရွာလုံး၊ ကျွန်းစုလုံးကမ်းခြေများ
- ၂) စိမ်းကျွန်းတံတားဆောက်လုပ်ခြင်း
- ၃) လေကူးကမ်းခြေတံတားပြုလုပ်ခြင်း
- ၄) ဆိုဗာနီ
- ၅) လုပ်ငန်းခွင်များ
- ၆) ကုန်စည်ရောင်းချရေး

အစည်းအဝေးပြုလုပ်ခြင်းများ

အစည်းအဝေးကို (၂-၀၀) တွင် ပြုလုပ်ဆောင်ရွက်ခဲ့ပါသည်။

မှတ်တမ်းတင်သူ
ဒေါ်ခင်မာမာ (အမှုဆောင်)

ကဏ္ဍအလိုက် ဖွံ့ဖြိုးရေး ဦးစားပေး လုပ်ငန်းစဉ်များ

မဲစာ

ကဏ္ဍအလိုက် ဖွံ့ဖြိုးရေးဦးစားပေး လုပ်ငန်းစဉ်များ



နောက်ဆက်တွဲ (၄) မြားနားသောအပိုင်းများအတွက် ဦးစားပေးဖွံ့ဖြိုးရေးလုပ်ငန်းစဉ်များ အနှစ်ချုပ်

မှရင်းသည်အား VPSC တွင်ထားရှိရပါမည်။ အခြားဌာနဆိုင်ရာများနှင့် ညှိနှိုင်းရန်အတွက် ပိတ္တူအား TPIC သို့ပို့ရပါမည်။ MIS data အနေဖြင့်သွင်းရန်မလိုအပ်ပါ။

	အဆင့်	လုပ်ငန်း	မည်သူဦးစားပေးမလဲ	လ/နှစ်	ကျေးဇူးပြု တာဝန်ခံသူ သို့ အုပ်စု	ပြင်ပမှ မည်သူ ထောက်ပံ့ မလဲ
အခြေခံအထောက်အပံ့	၁	လျှပ်စစ်ဖွဲ့	<input checked="" type="checkbox"/> ဝ <input checked="" type="checkbox"/> ကျား			
	၂	ဆီလာဖွဲ့	<input checked="" type="checkbox"/> ဝ <input checked="" type="checkbox"/> ကျား			
	၃	တောစုစုကုတ်၊ ကျွန်းကုတ် ၂၆၊ ၂၇	<input checked="" type="checkbox"/> ဝ <input checked="" type="checkbox"/> ကျား	၂၀၁၆	လူစု	၂၀၁၁
	၄	ရွာမယ်ဆွေးနွေး၊ ကျွန်းကုတ်	<input checked="" type="checkbox"/> ဝ <input checked="" type="checkbox"/> ကျား			
	၅	ရွာမယ်ကုတ်၊ ကျွန်းကုတ်	<input checked="" type="checkbox"/> ဝ <input checked="" type="checkbox"/> ကျား			
အသက်မွေးဝမ်းကျောင်း/ ဖွံ့ဖြိုးရေး			<input type="checkbox"/> ဝ <input type="checkbox"/> ကျား			
			<input type="checkbox"/> ဝ <input type="checkbox"/> ကျား			
			<input type="checkbox"/> ဝ <input type="checkbox"/> ကျား			
			<input type="checkbox"/> ဝ <input type="checkbox"/> ကျား			
			<input type="checkbox"/> ဝ <input type="checkbox"/> ကျား			
			<input type="checkbox"/> ဝ <input type="checkbox"/> ကျား			
ကျေးမာရေးနှင့် အာဟာရ	၁	စားဝေခွဲ	<input checked="" type="checkbox"/> ဝ <input checked="" type="checkbox"/> ကျား			
			<input type="checkbox"/> ဝ <input type="checkbox"/> ကျား			
			<input type="checkbox"/> ဝ <input type="checkbox"/> ကျား			
			<input type="checkbox"/> ဝ <input type="checkbox"/> ကျား			
			<input type="checkbox"/> ဝ <input type="checkbox"/> ကျား			
			<input type="checkbox"/> ဝ <input type="checkbox"/> ကျား			
ပညာရေး			<input type="checkbox"/> ဝ <input type="checkbox"/> ကျား			
			<input type="checkbox"/> ဝ <input type="checkbox"/> ကျား			
			<input type="checkbox"/> ဝ <input type="checkbox"/> ကျား			
			<input type="checkbox"/> ဝ <input type="checkbox"/> ကျား			
			<input type="checkbox"/> ဝ <input type="checkbox"/> ကျား			
			<input type="checkbox"/> ဝ <input type="checkbox"/> ကျား			



VDP အရည်အသွေးထိန်းချုပ်မှု

ထိန်းချုပ်သူ-	ရက်စွဲ-	ရွာ- မြို့နယ်	VDP ရက်စွဲ ကျေးရွာအုပ်စု
---------------	---------	------------------	-----------------------------

VDP စာရွက်စာတမ်းပြီးဆုံးမှုကို စစ်ဆေးပါ။ (OM အရ)

- မျက်နှာဖုံး (အဖုံး)
- မာတိကာ
- ကျေးရွာအခြေခံ (data)
- PSA အကျဉ်းချုပ်နှင့် PRA လုပ်ငန်းစဉ်
- အမျိုးသားအမျိုးသမီး အဖွဲ့များ၏ အခက်အခဲများ
- ကျေးရွာမူှာမှန်းချက် (ဆွေးနွေးချက် ရလဒ်)
- အမျိုးသား၊ အမျိုးသမီးအဖွဲ့များ သဘောတူထားသည့် (၄) နှစ်အတွက် ဦးစားပေး လုပ်ငန်းများ စာရင်း (အခြေခံ အဆောက်အဦး၊ အသက်မွေးမှု၊ ပညာရေး၊ လူမှုရေးထိန်းသိမ်းမှု၊)

နောက်ဆက်တွဲများ

- လူမှုရေးအကဲဖြတ်မှု၊ စာရွက်စာတမ်း၊ ဓါတ်ပုံနှင့် PRA လုပ်ငန်းစဉ်၊ မြေပုံများပါရမည်၊ စည်းစိမ်ပိုင်ဆိုင်မှု အဆင့်၊ Venn ပုံ.....
- ကျေးရွာစီမံကိန်း ရေးဆွဲရေး အစည်းအဝေးမှတ်တမ်း မိတ္တူ
- ကျေးရွာ၏ အချက်အလက် (PC 1 ပုံစံ)
- ကျေးရွာမူှာမှန်းချက်

(၂) လူမှုရေးအကဲဖြတ်မှုအရည်အသွေးနှင့် (VDP စစ်ဆေးပါ)

- VDP တွင် ပါဝင်သော ဦးရေ (အမျိုးသားအမျိုးသမီး)
- လူမှုရေးအကဲဖြတ်မှုအရည်အသွေးနှင့် VDP အတွက် ရက်ပေါင်း
- PRA အသုံးပြုမှုအရည်အတွက်
- ပါဝင်သောဦးရေနှင့် လုပ်ငန်းများ မှတ်တမ်းတင်ခြင်း (အစည်းအဝေးမှတ်တမ်း၊ ဓါတ်ပုံ၊ တိုင်းရင်းသားအနည်းစုနှင့် ထိခိုက်လွယ်သောအဖွဲ့များ၊)
 - အလွန်ကောင်
 - ကောင်း
 - ညံ့
- လုပ်ငန်းများမှတ်တမ်းတင်ခြင်းနှင့် အမျိုးသမီးအဖွဲ့အစည်း၏ ရလဒ်အား ခွဲခြားပေးထားသလား၊
 - ရှိ
 - မရှိ
- စီမံကိန်း အရေအတွက် (အမျိုးသား၊ အမျိုးသမီးရွေးချယ်မှုအရေအတွက်)

PRA နှင့်သက်ဆိုင်သော အခြားစီမံကိန်းအရေအတွက် (အမျိုးသားအမျိုးသမီးရွေးချယ်မှုအရေအတွက်)