

ပြည်ထောင်စုသမ္မတမြန်မာနိုင်ငံတော်အစိုးရ
စိုက်ပျိုးရေး၊ မွေးမြူရေးနှင့် ဆည်မြောင်းဝန်ကြီးဌာန
ကျေးလက်ဒေသဖွံ့ဖြိုးတိုးတက်ရေးဦးစီးဌာန

ကျွန်းစုမြို့နယ်



လူထုပဟိုပြုစီမံကိန်း
National Community Driven Development Project
(NCDDP)



ကျေးရွာဖွံ့ဖြိုးရေး အစီအစဉ်
Village Development Plan (VDP)

ချောင်းညီကိုကျေးရွာ၊ မဲတောကျေးရွာအုပ်စု

မာတိကာ

စဉ်	အကြောင်းအရာ	စာမျက်နှာ
၁	ကျွန်းစုမြို့နယ်မြေပုံ	၁
၂	ကျေးရွာအုပ်စုမြေပုံ	၂
၃	ကျေးရွာအုပ်စုတွင် ပါဝင်သောကျေးရွာများစာရင်း	၃
၄	လူထုပူးပေါင်းပါဝင်သော ဆန်းစစ်ခြင်းနှင့် အကဲဖြတ်ခြင်း လုပ်ငန်းစဉ်	၃
၅	ကျေးရွာသမိုင်းကြောင်း	၄
၆	ကျေးရွာသမိုင်းကြောင်းအပေါ်သုံးသပ်ချက်	၄
၇	လူမှုနှင့် အရင်းအမြစ်ပြုမြေပုံ	၅
၈	လူမှုနှင့် အရင်းအမြစ်ပြုမြေပုံအပေါ်သုံးသပ်ချက်	၅
၉	ရာသီခွင်ပြုပြင်ကွဲဒီဇိုင်း	၆
၁၀	ရာသီခွင်ပြုပြင်ကွဲဒီဇိုင်းအပေါ်သုံးသပ်ချက်	၇
၁၁	အဖွဲ့အစည်းချိတ်ဆက်ပြုမြေပုံ	၈
၁၂	အဖွဲ့အစည်းချိတ်ဆက်ပြုမြေပုံအပေါ်သုံးသပ်ချက်	၈
၁၃	ပြဿနာသစ်ပင်များ	၉
၁၄	ပြဿနာသစ်ပင်များအပေါ်သုံးသပ်ချက်	၁၀
၁၅	ပင့်ကူအိမ်မြေပုံ	၁၁
၁၆	ပင့်ကူအိမ်မြေပုံအပေါ်သုံးသပ်ချက်	၁၁
၁၇	ထိခိုက်လွယ်အုပ်စုသုံးသပ်ခြင်းဇယား	၁၂
၁၈	ထိခိုက်လွယ်အုပ်စုသုံးသပ်ခြင်းဇယား အပေါ်သုံးသပ်ချက်	၁၂
၁၉	အသက်မွေးဝမ်းကြောင်းပြဇယား	၁၃
၁၉	အသက်မွေးဝမ်းကြောင်းပြဇယားအပေါ်သုံးသပ်ချက်	၁၄
၂၀	အမျိုးသား/အမျိုးသမီး အလုပ်ချိန်ပြဇယား	၁၅
၂၁	မှတ်တမ်းဓါတ်ပုံများ	၁၆
၂၂	ကော်မတီဝင်များစာရင်း	၁၈
၂၃	ကျေးရွာအခြေခံအချက်အလက်များ (ပုံစံ - ၈ - ၁)	၁၉
၂၄	စီမံကိန်းစက်ဝန်းအချိန်ဇယား (ပုံစံ ၈-၂)	၂၂
၂၅	ကျေးရွာဖွံ့ဖြိုးရေး ဦးစားပေး အစီအစဉ် (ပုံစံ ၈-၃)	၂၄
၂၆	ကျေးရွာအုပ်စုစီမံကိန်းလုပ်ငန်းခွဲရွေးချယ်ခြင်း (ပုံစံ ၈-၄)	၂၇
၂၇	အစည်းအဝေးတက်ရောက်သူများစာရင်း	၃၀
၂၈	အစည်းအဝေးမှတ်တမ်းများ	၄၁
၂၉	ကဏ္ဍအလိုက် ဖွံ့ဖြိုးရေး ဦးစားပေးလုပ်ငန်းများ	၄၈
၃၀	VDP အရည်အသွေးထိန်းချုပ်မှု	၄၉

ကျွန်းစုမြို့နယ်အခြေပြမြေပုံ

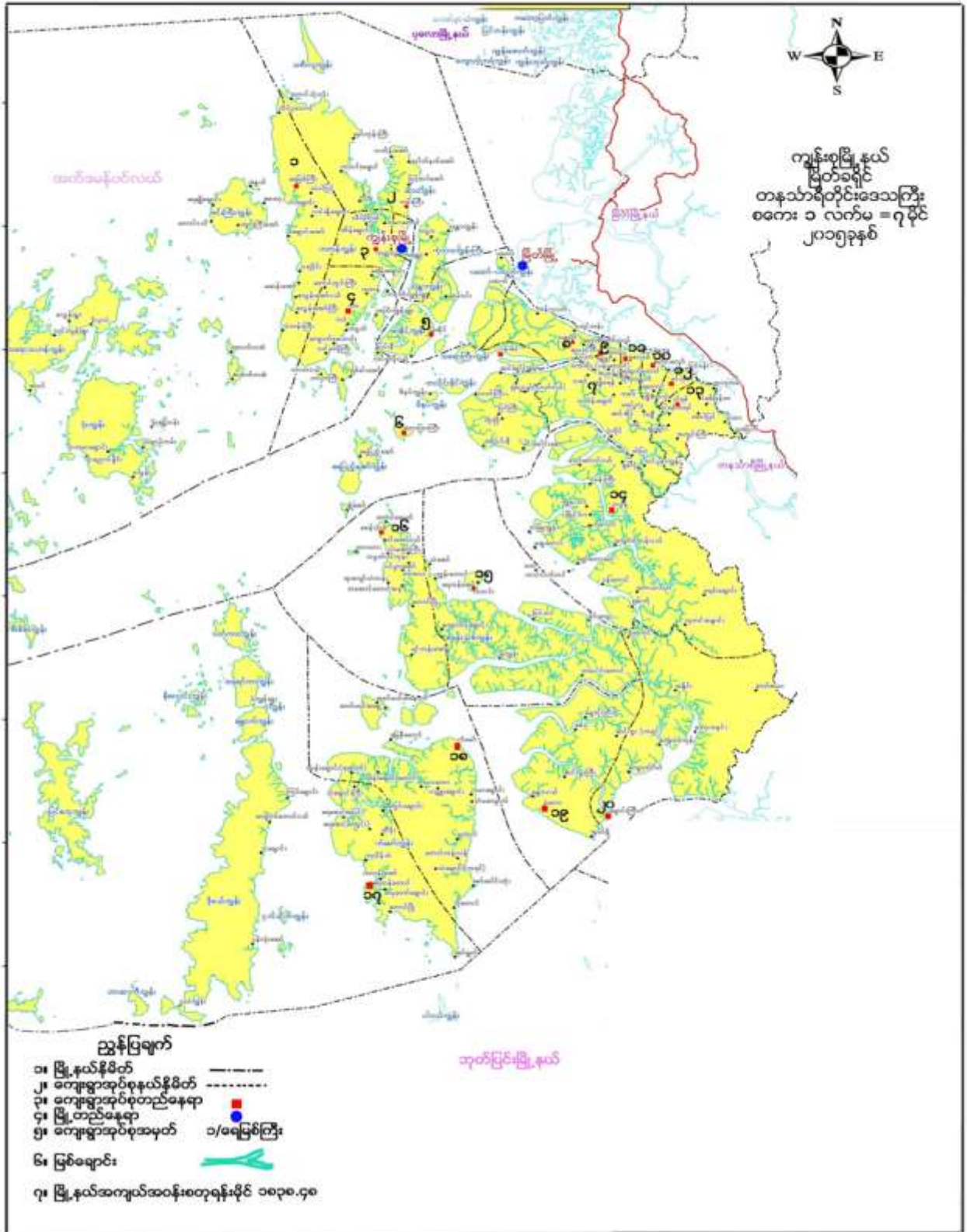

ကျေးရွာအုပ်စုမြေပုံ

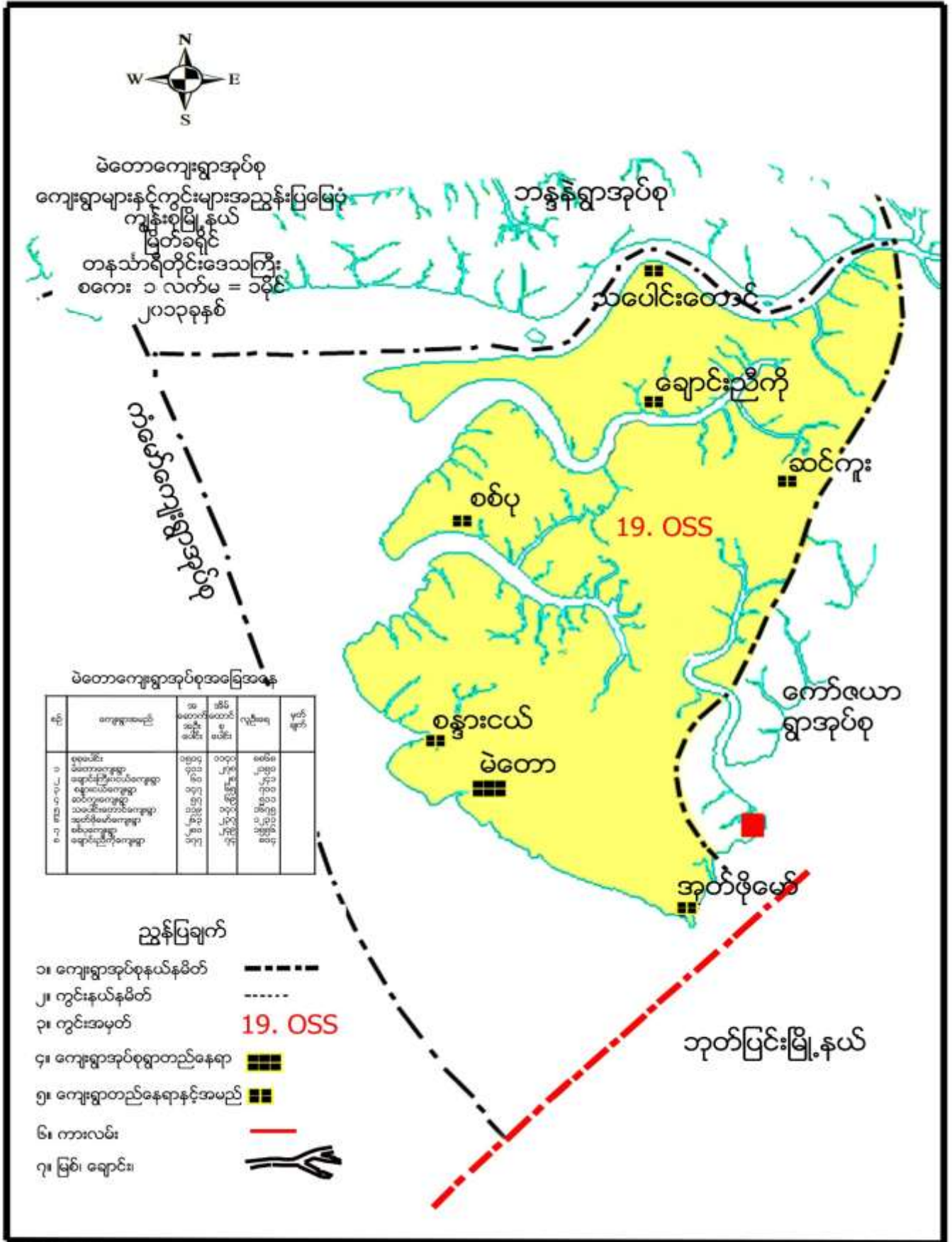



ကျေးရွာအုပ်စုအတွင်းပါဝင်သော ကျေးရွာများ

- ၁ - ချောင်းကြီးဝယ်ကျေးရွာ
- ၂ - ချောင်းညီကိုကျေးရွာ
- ၃ - မဲတောကျေးရွာ
- ၄ - စန္ဒာ့ဝယ်ကျေးရွာ
- ၅ - စစ်ဘုကျေးရွာ
- ၆ - သဘောင်းတောင်ကျေးရွာ
- ၇ - ဆင်ကူးကျေးရွာ
- ၈ - အုတ်ဖိုမော်ကျေးရွာ

လူထုပူးပေါင်းပါဝင်သော လူမှုဆန်းစစ်ခြင်းနှင့် အကဲဖြတ်ခြင်း လုပ်ငန်းစဉ် (PSA/PRA) အကျဉ်းချုပ်

စဉ်	အသုံးပြုခဲ့သော PRA Tool များ
၁	ကျေးရွာသမိုင်းကြောင်း
၂	လူမှုနှင့်အရင်းအမြစ်ပြမြေပုံ
၃	ရာသီခွင်ပြ ပြက္ခဒိန်
၄	အဖွဲ့အစည်းချိတ်ဆက်မှုပြမြေပုံ
၅	ပြဿနာသစ်ပင် (၁)
၆	ပြဿနာသစ်ပင် (၂)
၇	ပင့်ကူအိမ်မြေပုံ
၈	ထိခိုက်လွယ်အုပ်စုကိုသုံးသပ်ခြင်းဇယား
၉	အသက်မွေးဝမ်းကြောင်းပြမြေပုံ
၁၀	အမျိုးသား/သမီးများ၏ တစ်နေ့တာအချိန်ဇယား

ကျေးရွာသမိုင်းကြောင်း

ခုနှစ်	အကြောင်းအရာ	အကျဉ်းချုပ်	အကျဉ်းချုပ်
၁၉၅၆-၆၀	ရွာတည်ထောင်	အိမ် (၅၅) ခု	ကျေးရွာ (၃၀)
၁၉၆၅ ဝန်းကျင်	မိ. ဖေ့စိုက်	အိမ် (၄၀) ဝန်းကျင်	
၁၉၇၄	ဘုန်းကြီးကျောင်းတည်ထောင်	အသားရေဆေးကုသရေး	ဦးသူရိန္ဒ
၂၀၀၅	Unicef မှ စာသင်ကျောင်းအတွက် သွပ်လှူဒါန်း	စာသင်ကျောင်းအဖွဲ့	ကျောင်းသား (၃၆) ဝန်းကျင်
၂၀၀၆	တိုင်းမှူး ဦးသာအေးမှ စာသင်ကျောင်းအတွက် ဘီလပ်မြေ အိတ် (၁၀၀) လှူဒါန်း	ကျောင်းဆောင်ဟောင်း ပြုပြင်	
၂၀၁၃ - ၁၄	CDG မှ ကျောင်း မျက်နှာကျက် အသစ် ဖြစ်ပေါ်	အပူအနက် သက်သာ	ကျောင်းသား (၆၀) ဝန်းကျင်

ကျေးရွာသမိုင်းကြောင်း အပေါ်သုံးသပ်ချက်

- နေ့စွဲ - ၁၅.၁.၂၀၁၆
- စတင်ချိန် - ၁၀:၀၀ အချိန်
- ပြီးဆုံးချိန် - ၁၁:၀၀ အချိန်
- နေရာ - မြန်မာပိုင်း

ချောင်းညီကိုကျေးရွာမြန်မာပိုင်း၌ ကျေးရွာသမိုင်းကြောင်းကို စတင်ဆွေးနွေးခဲ့ကြပါသည်။ ချောင်းညီကိုကျေးရွာကို နှစ်ပေါင်း(၈၀)ခန့်က အိမ်ခြေ(၅)အိမ်ဖြင့် စတင်တည်ထောင်ခဲ့ပါသည်။ ၁၉၈၅ခုနှစ်ဝန်းကျင်တွင် မိ.ပြများ ဝင်ရောက်တိုက်ခိုက်ကြသဖြင့် အိမ်ခြေ(၄၀)ခန့်မှ ဆုံးရှုံးမှုဖြစ်ပေါ်ခဲ့သည်။ ၁၉၉၄ခုနှစ်တွင် ဦးသူရိန္ဒမှ ဘုန်းကြီး ကျောင်းကို စတင်တည်ထောင်ခဲ့ပါသည်။ ၂၀၀၅ခုနှစ်တွင် Unicef မှ စာသင်ကျောင်းအတွက် သွပ်လှူဒါန်းခြင်း အားဖြင့် စာသင်ကျောင်း အမိုးကောင်းလာပြီး၊ ကျောင်းသားများနှင့် ဆရာ၊ဆရာမ စုစုပေါင်း(၈၀)ဦးခန့် အကျိုး ခံစားခွင့်ရှိခဲ့ပါသည်။ ၂၀၀၆ခုနှစ်တွင် တိုင်းမှူးဦးသာအေးမှ ကျောင်းဆောင်ဟောင်းပြုပြင်ရန် ဘီလပ်မြေ အိတ်(၁၀၀) လှူဒါန်းခဲ့ပါသည်။ ၂၀၁၃-၂၀၁၄ခုနှစ်တွင် CDDစီမံကိန်းမှ စာသင်ကျောင်းမျက်နှာကျက် အသစ်ပြုလုပ်ခဲ့ပါသည်။

- ဦးဆောင်ဆွေးနွေးသူ - ဦးသန်းရွှေ
- ပါဝင်ဆွေးနွေးသူ - ကျား(၅)ဦး

လူမှုနှင့် အရင်းအမြစ်ပြုမြေပုံ



လူမှုနှင့်အရင်းအမြစ်ပြုမြေပုံအပေါ်သုံးသပ်ချက်

နေ့စွဲ - 15.1.2016

အချိန် - 10:30 AM မှ 12:00 AM

နေရာ - ဘုန်းကြီးကျောင်းဇရပ်

ချောင်းညီကိုကျေးရွာသည် မဲတောကျွန်းပေါ်တွင်တည်ရှိပြီး ဥယျာဉ်၊ လယ် နှင့် ရေလုပ်ငန်းကို အဓိကထား လုပ်ကိုင်ကြသည်။ ချောင်းညီကိုကျေးရွာတွင် အိမ်ခြေ (၂၀၀) ၊ အိမ်ထောင်စု (၂၁၅) ရှိပြီး လူဦးရေမှာ ကျား (၃၅၁) ဦး ၊ မ (၃၇၂) ဦး စုစုပေါင်း (၇၂၃) ဦး တို့နေထိုင်ကြသည်။ ၎င်းကျေးရွာတွင် အပိုင်း (၂) ပိုင်းရှိပြီးကရင်ပိုင်း နှင့် ဗမာပိုင်း ဟူ၍ခွဲခြားထားပါသည်။ ကရင်ပိုင်းတွင် နှစ်ခြင်းဘာသာ ကိုးကွယ် သူများအစုကို 'ဂျိုးဂျိုးဂျ' ဟုခေါ်၍ ကက်သလစ် ဘာသာကိုးကွယ်သူများအစုကို 'ကျောင်းကုန်း' ဟုခေါ်သည်။

ချောင်းညီကိုကျေးရွာတွင် ဆက်သွယ်ထားသောလမ်းမှာ မြေသားလမ်းဖြစ်သောကြောင့် မိုးရာသီတွင် သွားရေး လာရေး ခက်ခဲမှုကို ကြုံတွေ့နေရပါသည်။လမ်းဘေးတွင်ဥယျာဉ်ခြံမြေများဖြင့် စိမ်းလမ်းစိုပြေနေပါသည်။ ၎င်းကျေးရွာ၏ အပိုင်း(၂) ပိုင်းတွင် မူလတန်းကျောင်း (၁)ကျောင်းစီရှိကြပါသည်။ အလယ်တန်းနှင့် အထက် တန်း ပညာများကို မဲတော ကျေးရွာတွင် သွားရောက်သင်ယူ ကြပါသည်။ ကျန်းမာရေးဆေးပေးခန်း ဟူ၍ သီးခြား မရှိပဲ ကျန်းမာရေးလုပ်သားများသာ

ရှိကြပါသည်။ ကရင်ပိုင်း၌ နေထိုင်သူများသည် ဥယျာဉ် နှင့် လယ် လုပ်ငန်းကို အဓိက လုပ်ကိုင်ကြပြီး ဗမာပိုင်း၌ နေထိုင်သူများသည် ရေလုပ်ငန်း ၊ ဥယျာဉ်နှင့် မီးသွေးဖောင်း လုပ်ငန်းကို လုပ်ကိုင်ကြပါသည်။

အနှစ်ချုပ်

ချောင်းညီကိုကျေးရွာသည် လမ်းပန်းဆက်သွယ်ရေးမကောင်းမွန်သဖြင့် မိုးရာသီ၌ သွားလာရေးခက်ခဲခြင်း၊ စာသင်ခန်း လုံလောက်မှု မရှိခြင်း၊ ပညာတတ်မြောက်မှုနည်းခြင်း တို့ကိုတွေ့ရှိ ရပါသည်။ ဆေးပေးခန်းများ မရှိသောကြောင့် ကျန်းမာရေးကဏ္ဍ၌ အခက်ခဲများကြုံတွေ့ နေရပါသည်။

ဦးဆောင်ဆွေးနွေးသူ - ဦးကောင်းမြတ်ကျော်

ပါဝင်ဆွေးနွေးသူ - ကျား (၅) ဦး ၊ မ (၇)

ရာသီခွင်ပြ ပြက္ခဒိန်

ချောင်းညီကိုကျေးရွာ		ရာသီခွင်ပြ ပြက္ခဒိန်											
		င.ဦးကောင်းမြတ်ကျော် - 15. 1. 2016											
လများ		ဇန်နဝါရီ	ဖေဖော်ဝါရီ	မတ်	ဧပြီ	မေ	ဇွန်	ဇူလိုင်	ဇူလိုင်	စက်တင်ဘာ	အောက်တိုဘာ	နိုဝင်ဘာ	ဒီဇင်ဘာ
အစောင့်အရှောက်													
ရာသီဥတု													
ပူလှေသဘာဝ		ပူလှေ	ပူလှေ	ပူလှေ	ပူလှေ	ပူလှေ	ပူလှေ	ပူလှေ	ပူလှေ	ပူလှေ	ပူလှေ	ပူလှေ	ပူလှေ
ကျောက်		ကျောက်	ကျောက်	ကျောက်	ကျောက်	ကျောက်	ကျောက်	ကျောက်	ကျောက်	ကျောက်	ကျောက်	ကျောက်	ကျောက်
အပူလှေအခွင့်													
ဝင်ငွေ		ပျား	ပျား	ပျား	ပျား	ပျား	ပျား	ပျား	ပျား	ပျား	ပျား	ပျား	ပျား
ထွက်ငွေ		ပျား	ပျား	ပျား	ပျား	ပျား	ပျား	ပျား	ပျား	ပျား	ပျား	ပျား	ပျား
အားလပ်ရက်		၂၀ ၂၅ ဇူလိုင်	၂၀ ၂၅ ဇူလိုင်	၂၀ ၂၅ ဇူလိုင်	၂၀ ၂၅ ဇူလိုင်	၂၀ ၂၅ ဇူလိုင်	၂၀ ၂၅ ဇူလိုင်	၂၀ ၂၅ ဇူလိုင်	၂၀ ၂၅ ဇူလိုင်	၂၀ ၂၅ ဇူလိုင်	၂၀ ၂၅ ဇူလိုင်	၂၀ ၂၅ ဇူလိုင်	၂၀ ၂၅ ဇူလိုင်
၇													



ရာသီခွင်ပြ ပြက္ခဒိန် အပေါ်သုံးသပ်ချက်

- နေ့စွဲ - 15.1.2016
- နေရာ - ချောင်းညီကိုကျေးရွာ ၊ ဘုန်းကြီးကျောင်းဇရပ်
- စတင်ချိန် - 10:30 AM
- ပြီးဆုံးချိန် - 12:00 AM

ချောင်းညီကိုကျေးရွာ၏ ရာသီခွင်ပြပြက္ခဒိန်ကို (15.1.2016) ၌ ဘုန်းကြီးကျောင်းဇရပ်တွင် အမျိုးသား(5) ဦးမှ ဆွေးနွေးခဲ့ကြသည်။ ဆွေးနွေးပွဲတွင် ချောင်းညီကိုကျေးရွာ၏ ရာသီဥတု၊ ပွဲလမ်းသဘင်၊ ရောဂါဖြစ်ပွားမှု၊ အလုပ်အကိုင် အခြေအနေ၊ ဝင်ငွေ၊ ထွက်ငွေ ၊အားလပ်ရက်၊ ရေရရှိမှုတို့ကို ဆွေးနွေးခဲ့ကြသည်။ တန်ဆောင်မုန်းလမှ တန်ခူးလအထိ နေသာ၍ ကဆုန်၊ နယုန်လများတွင် နေပူတစ်ခါမိုးရွာတစ်လှည့်ရှိပြီး ဝါဆိုလမှ သီတင်းကျွတ်လအထိ မိုးရွာသွန်းသည်ကို တွေ့ရှိရသည်။ ပွဲလမ်းသဘင်အားဖြင့် ကထိန်ပွဲ၊ သီတင်းကျွတ်ပွဲ၊ သက်ကြီးပူဇော်ပွဲ၊ ကဆုန်ညောင်ရေသွန်းပွဲ၊ ဝါဆို သင်္ကန်းကပ်ပွဲ တို့ကျင်းပကြသည်။ နတ်ကိုးကွယ်သောအိမ်များ၌ နတ်တော်လတွင် နတ်ပွဲများပြုလုပ်ကြသည်။ ရောဂါ ဖြစ်ပွားမှု၌ နွေရာသီနှင့် မိုးဦးကျတွင် ဝမ်းရောဂါများ ဖြစ်ပွားတတ်၍ မိုးရာသီအစတွင် မျက်ခမ်းစပ်ရောဂါများဖြစ်ကြပြီး နတ်တော်၊ ပြာသို၊ တပို့တွဲ ကဲ့သို့သော ဆောင်းရာသီတွင် နှာစေး ၊ ချောင်းဆိုးရောဂါများဖြစ်တတ်သည်။ ရံဖန်ရံခါ အဖျား ရောဂါများလည်း ဖြစ်ကြသည်။ အလုပ်အကိုင်အားဖြင့် ရေလုပ်ငန်းကို ရာသီတိုင်း၌ လုပ်ကိုင်ကြပြီး နွေရာသီ နှင့် ဆောင်းရာသီများတွင် ရာဘာလုပ်ငန်းများကို လုပ်ကိုင်ကြသည်။ မီးသွေးဖောင်းလုပ်ငန်း လုပ်ကိုင်သူများလည်းရှိသည်။ ဝင်ငွေ ထွက်ငွေ မျှတမှုရှိသည်။ အားလပ်ရက်အားဖြင့် ဗမာလ၏ ၁၀ ၊ ၁၁ ၊ ၁၂ ရက်နေ့များတွင်အားလပ်ကြသည်။ နွေရာသီတွင် ရေရှားပါးပြီး မိုးရာသီ၌ ရေပေါများ၍ ဆောင်းရာသီတွင် ရေအသင့်အတင့်ရှိသည်။

အနှစ်ချုပ်

ဝင်ငွေ ထွက်ငွေအားဖြင့် မျှတမှုရှိပြီး ရာသီဥတုမှာလည်း မျှတမှုရှိသည်။ရာသီအလိုက် ရောဂါဖြစ်ပွားမှုများ ရှိသည်။ နွေရာသီတွင် ရေရှားပါးမှုများကို တွေ့ရှိရသည်။

ဦးဆောင်ဆွေးနွေးသူ - ဦးကျော်ဝေလွင်

ပါဝင်ဆွေးနွေးသူ - ကျား (၅) ဦး

အဖွဲ့အစည်းချိတ်ဆက်မှုပြမြေပုံ



အဖွဲ့အစည်းချိတ်ဆက်မှုပြ မြေပုံအပေါ် သုံးသပ်ချက်

- နေ့စွဲ - 14.1.2016
- စတင်ချိန် - 12:00 PM
- ပြီးဆုံးချိန် - 12:45 PM
- နေရာ - အုပ်ချုပ်ရေးမှူးအိမ်

ချောင်းညီကိုကျေးရွာ အုပ်ချုပ်ရေးမှူးအိမ်တွင် (14.1.2016) ၌ အဖွဲ့အစည်းချိတ်ဆက်မှုပြဇယားကို စတင် ဆွေးနွေးခဲ့ပါသည်။ ကျေးရွာအတွင်းရှိ အဖွဲ့အစည်းများ၏ ချိတ်ဆက်လုပ်ဆောင်မှု၊ ကျေးရွာပြင်ပရှိ အဖွဲ့အစည်းများနှင့် ချိတ်ဆက်လုပ်ဆောင်မှုကို သိရှိစေရန်အဓိက ဆွေးနွေးခဲ့ကြသည်။ ဆွေးနွေးပွဲမှ ကျေးရွာ အတွင်းရှိ အဖွဲ့အစည်းများမှာ လူထုကို အခြေခံ၍ အုပ်ချုပ်ရေးအဖွဲ့၊ ဂေါပကအဖွဲ့၊ အိမ်ထောင်ငယ် ၊ ကာလသား၊ ကာလသမီးအဖွဲ့ ၊ မိန်းမကြီးအဖွဲ့၊ ဓမ္မစင်္ကြာအဖွဲ့၊ နာရေးကူညီမှုအဖွဲ့၊ ကျောင်းအကျိုး တော်ဆောင်အဖွဲ့ ၊ အမျိုးသမီးရေးရာ ၊ မီးသတ်အဖွဲ့၊ CDD ကော်မတီ၊ ပြည်ခိုင်ဖြိုးပါတီ၊ NLD ပါတီ စသည်ဖြင့် အဖွဲ့အစည်းများစွာ ရှိသည်။ ကျေးရွာဖွံ့ဖြိုးရေးအတွက် စည်းလုံးစွာ လုပ်ကိုင်ကြပါသည်။ ပြင်ပအဖွဲ့အစည်းများအနေဖြင့် PSI၊ ကမ္ဘာ့ဘဏ်၊ ငှက်ဖျားတိုက်ဖျက်ရေး၊ နတလ အဖွဲ့အစည်းများ နှင့်လည်း ချိတ်ဆက် လုပ်ဆောင်ကြပါသည်။

အနစ်ချုပ်

ချောင်းညီကိုကျေးရွာ၏ အဖွဲ့အစည်းချိတ်ဆက်မှုဇယားကို ကြည့်ခြင်းအားဖြင့် ကရင်၊ ဗမာ ခွဲခြား မှုမရှိ ပါတီ ခွဲခြားမှု မရှိပဲ စည်းလုံးစွာလုပ်ကိုင်နေသည်ကိုတွေ့ရှိရပါသည်။

ဦးဆောင်ဆွေးနွေးသူ

ဦးမိုးဦး

ပါဝင်ဆွေးနွေးသူ

ကျား (၁၀) ဦး ၊ မ (၅) ဦး

ပြဿနာသစ်ပင်များ

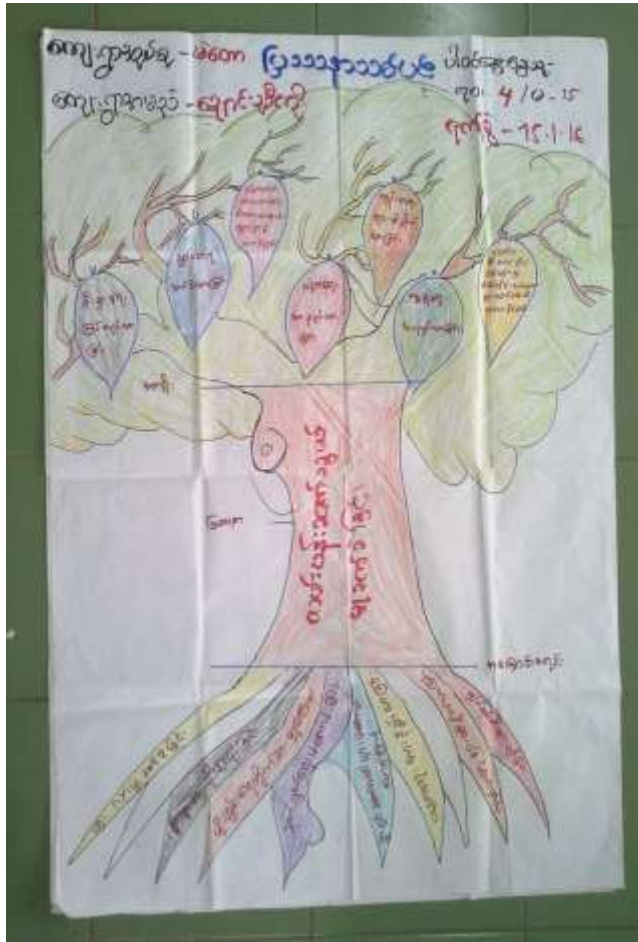



ပြဿနာသစ်ပင်များအပေါ်သုံးသပ်ချက်

- နေ့စွဲ - ၁၄.၁.၂၀၁၆ မှ ၁၅.၁.၂၀၁၆
- စတင်ချိန် - ၉:၀၀အချိန်
- ပြီးဆုံးချိန် - ၁၁:၀၀အချိန်
- နေရာ - ဘုန်းကြီးကျောင်းဇရပ်

ချောင်းညီကိုကျေးရွာ၏ ပြဿနာသစ်ပင်ကိုလေ့လာရာတွင် စီးပွားရေးကျပ်တည်းခြင်းနှင့် လမ်းပန်း ဆက်သွယ်ရေးမကောင်းမွန်ခြင်းတို့ကို အဓိကထားတွေ့ရှိခဲ့ရသည်။ စီးပွားရေးကျပ်တည်းခြင်းမှာ ကုန်ဈေး နှုန်းမြင့်မားခြင်း၊ ဝင်ငွေထွက်ငွေမမျှတခြင်း၊ အလုပ်အကိုင်အခွင့်အလမ်းရှားပါးခြင်း၊ လမ်းပန်းဆက်သွယ်ရေး မကောင်းမွန်ခြင်း၊ စိုက်ပျိုးရေးကိရိယာများမလုံလောက်ခြင်း၊ ကျန်းမာရေးချို့တဲ့ခြင်း၊ ဗဟုသုတနည်းပါးခြင်း၊ ပညာရေးအားနည်းခြင်း၊ သားသမီး ထွန်းကားမှုများခြင်း တို့ကြောင့်ဖြစ်သည်။ စီးပွားရေးကျပ်တည်းမှု၏ နောက်မိမိတို့၏ သားသမီးများအား ပညာသင်ကြားမပေးနိုင်ခြင်း၊ လူတန်းစေ့မထားနိုင်ခြင်း၊ ကျန်းမာရေးစောင့်ရှောက်မှုများ လျော့နည်းခြင်းကို တွေ့ရှိရပါသည်။ ဤသို့ဖြစ်ခြင်းမှာ အလုပ်အကိုင် အခွင့် အလမ်းရှားပါးပြီး လုပ်ငန်းသုံး ကိရိယာများ မဝယ်ယူနိုင်ခြင်း တို့ကြောင့်ဖြစ်ပါသည်။ ဝင်ငွေနည်းပါးမှုကြောင့် စီးပွားရေး၊ လူမှုရေး၊ ပညာရေး၊ ကျန်းမာရေး၊ လူနေမှုအဆင့်အတန်း တဖြည်းဖြည်း လျော့ရဲလာသည်ကို တွေ့ရှိခဲ့ရပါသည်။ လမ်းပန်းဆက် သွယ်ရေးခက်ခဲမှုကြောင့်လည်း ကလေးငယ်များ ကောင်းမွန်စွာ ပညာမသင်ကြားနိုင်ဘဲ သွားလာရခက်ခဲနေ သည်ကို လေ့လာတွေ့ရှိရပါသည်။

အနှစ်ချုပ်

ချောင်းညီကိုကျေးရွာ၏ ပြဿနာသစ်ပင်အပေါ်သုံးသပ်ရာတွင် အလုပ်အကိုင်ရှားပါးခြင်း၊ လုပ်အားခနည်းခြင်း၊ စိုက်ပျိုးရေး ကိရိယာများ မစုံလင်ခြင်း၊ နည်းပညာပိုင်းများလိုအပ်နေခြင်း၊ လမ်းပန်းဆက်သွယ်ရေး မကောင်းမွန်ခြင်း၊ ဝင်ငွေ နည်းပါးမှုတို့ကြောင့် ပညာရေးကိုကောင်းမွန်စွာ မသင်ကြားနိုင်ခြင်းတို့ကို လေ့လာသုံး သပ်တွေ့ရှိခဲ့ရပါသည်။

ဦးဆောင်ဆွေးနွေးသူ - ဒေါ်အေးနွဲ့၊ ဦးထွန်းထွန်း

ပါဝင်ဆွေးနွေးသူ - ကျား(၂၀)ဦး၊ မ(၅)ဦး

ကျား(၄)ဦး၊ မ(၁၅)ဦး

ပင့်ကူအိမ်မြေပုံ

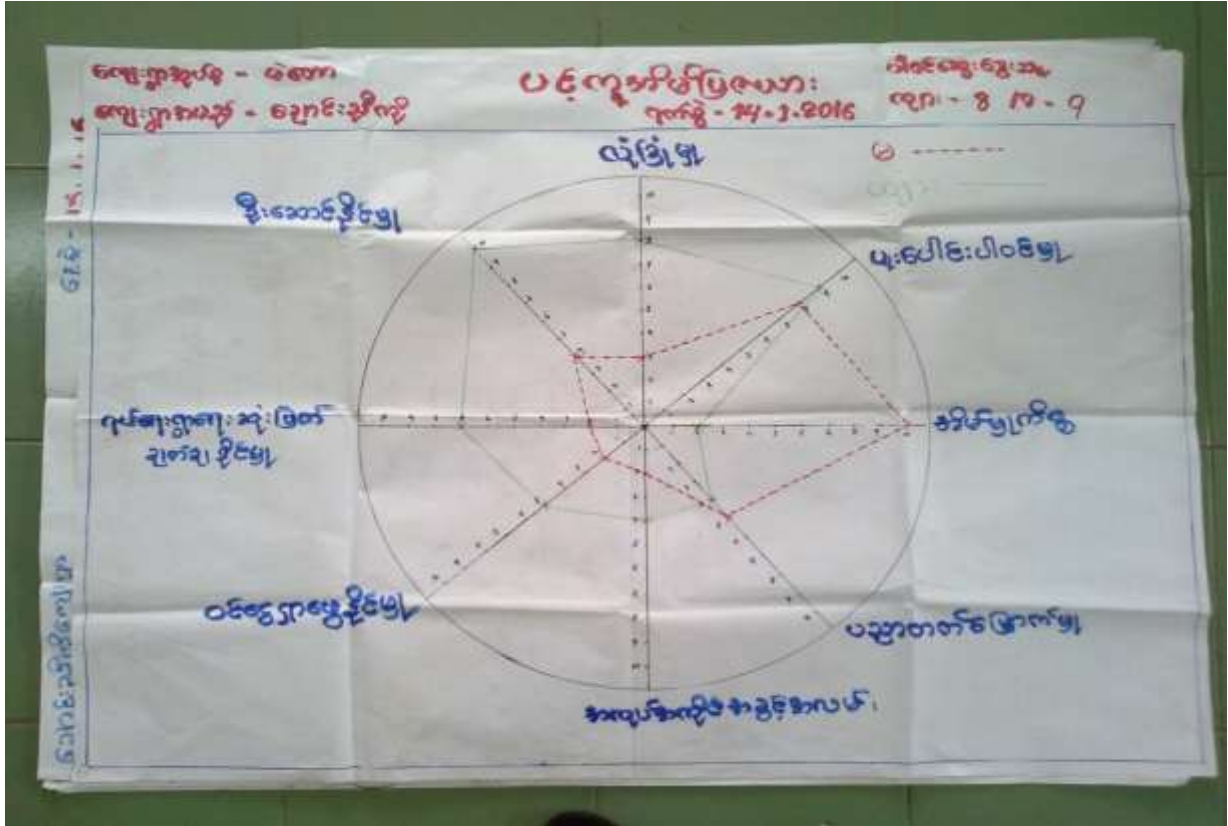

ပင့်ကူအိမ်မြေပုံအပေါ်သုံးသက်ချက်

နေ့စွဲ - 14.1.2016

စတင်ချိန် - 1:00 AM

ပြီးဆုံးချိန် - 2:00 PM

နေရာ - ဘုန်းကြီးကျောင်း ဇရပ်

ချောင်းညီကိုကျေးရွာ၏ ပထမအကြိမ်အစည်းအဝေးတွင် ပင့်ကူအိမ်ပြဇယားကိုစတင် အသုံးပြုခဲ့ ပါသည်။ ရည်ရွယ်ချက်မှာ ကျေးရွာအတွင်း အမျိုးသားနှင့် အမျိုးသမီးတို့၏ အခန်းကဏ္ဍကို နှိုင်းယှဉ် လေ့လာနိုင်ရန်ဖြစ်သည်။ ထိုသို့လေ့လာနိုင်ရန် အမျိုးသား အမျိုးသမီးခွဲ၍ အမျိုးသမီးအဖွဲ့မှဆွေးနွေးရန် အချက်အလက်များကို ဖော်ထုတ်ရာ အချက် (၈) ချက် ပေါ်ထွက်လာပါသည်။ ထိုအချက် (၈)ချက်မှာ လုံခြုံမှု ၊ ပူးပေါင်းပါဝင်မှု ၊ အိမ်မှုကိစ္စ ၊ ပညာတတ်မြောက်မှု ၊ အလုပ်အကိုင်အခွင့်အလမ်း ၊ ဝင်ဖွေရာဖွေနိုင်မှု ၊ ရပ်ရေးရွာရေးဆုံးဖြတ်ချက်ချနိုင်မှု ၊ ဦးဆောင်နိုင်မှုတို့ဖြစ်ကြသည်။ အမျိုးသား ၊ အမျိုးသမီး သီးသန့်ခွဲ၍ ဆွေးနွေးချက်များခြုံငုံသုံးသပ်ရာတွင် ပညာတတ်မြောက်မှုနှင့် အိမ်မှုကိစ္စတွင် အမျိုးသမီးများက အားသာ နေသည်။ ဦးဆောင်နိုင်မှုနှင့် ဆုံးဖြတ်ချက်ချနိုင်မှု ၊ အလုပ်အကိုင်အခွင့်အလမ်းများတွင် အမျိုးသားများသည် အမျိုးသမီးများထက် အားသာနေသည်ကို တွေ့ရှိရပါသည်။

အနှစ်ချုပ်

အမျိုးသမီးများသည် အမျိုးသားများထက် ပညာတတ်မြောက်မှုများသော်လည်း အလုပ်အကိုင် အခွင့်အလမ်း တွင်မူ အမျိုးသားများထက်အားနည်းနေသည်။ အမျိုးသမီးများသည် အိမ်မှုကိစ္စ၌သာ အချိန်ကုန် နေသဖြင့် ပူးပေါင်းပါဝင်မှုနှင့် ဦးဆောင်နိုင်မှုပိုင်းများတွင် အမျိုးသားများနှင့် တန်းတူအခွင့်အရေးများ ဖော်ဆောင် ပေးရန် လိုအပ်ကြောင်း ခြုံငုံသုံးသပ်ရပါသည်။

ဦးဆောင်ဆွေးနွေးသူ - ဦးထွန်းထွန်း၊ ဒေါ်အေးမွန်

ပါဝင်ဆွေးနွေးသူ - ကျား (၈) ဦး၊ မ (၉) ဦး

ထိခိုက်လွယ်အုပ်စုကိုသုံးသပ်ခြင်းဇယား

စဉ်	အုပ်စု	သွင်ပြင်လက္ခဏာ	အိမ်စား ချိန်အရာ	အခြားအချက်အလက်
၁	ချမ်းသာသောအုပ်စု	ဥယျာဉ်၊ ဖြူဆေးစေ့စား၊ များစွာ၊ နိုင်ငံကယ်၊ သားစား၊ ဖိခွံ၊ စားကပ်၊ ငါးကပ်၊ မြေ၊	၁၅%	စားနပ်ရိက္ခာ၊ အိမ်အခြေအနေ၊ စားနပ်ရိက္ခာ၊ အိမ်အခြေအနေ
၂	မြေလည်သောအုပ်စု	နွယ်ကယ်၊ အိမ်၊ ကယ်၊ များစွာ	၂၅%	စားနပ်ရိက္ခာ၊ အိမ်အခြေအနေ
၃	မမြေလည်သောအုပ်စု	ကျပ်စွမ်း၊ စားနပ်ရိက္ခာ၊ အိမ်	၆၀%	စားနပ်ရိက္ခာ၊ အိမ်အခြေအနေ၊ စားနပ်ရိက္ခာ၊ အိမ်အခြေအနေ

ထိခိုက်လွယ်အုပ်စုကိုသုံးသပ်ခြင်းဇယားအပေါ်သုံးသပ်ချက်

- နေ့စွဲ၊ ၁၀.၁.၂၀၁၆
- စတင်ချိန်၊ ၁၂:၃၀ နာရီ
- ပြီးဆုံးချိန်၊ ၁ နာရီ

ချောင်းကြီးဝင်ယံကျေးရွာ၏ ထိခိုက်လွယ်မှုဇယားတွင် ချမ်းသာသောအုပ်စုကို နံပါတ် (၁)၊ မြေလည်သောအုပ်စုကို (၂) မမြေလည်သောအုပ်စုကို (၃) ဟူ၍ သတ်မှတ်ထားပါသည်။ နံပါတ် (၁) တွင် အိမ်ထောင်စု (၂) စုပါပြီး ပိုင်ဆိုင်မှုများအရ ဥယျာဉ်၊ ရာဘာခြံ၊ ဆိုင်ကယ်၊ ဈေးဆိုင်ငယ်တို့ကို ပိုင်ဆိုင်ကြပါသည်။ နံပါတ် (၂) တွင် အိမ်ထောင်စု

(၉) စုပါပြီး ဥယျာဉ်ငယ်၊ ရာဘာခြံငယ်၊ ခနီတောငယ်များကို ပိုင်ဆိုင်ကြပါသည်။ နံပါတ် (၃) တွင် အိမ်ထောင်စု (၁၉) စုပါဝင်ပြီး ကျွန်းအလုပ်များဖြင့် အသက်မွေးဝမ်းကြောင်းပြုကြသည်။

အနစ်ချုပ်

မပြေလည်သောအုပ်စုသည် တစ်နေ့လုပ် တစ်နေ့စား ကျွန်းအလုပ်သမားများဖြစ်ကြပြီး အလုပ်ရှင်များ၏ ဖိနှိပ်မှုခံ နေရသည်ကို လေ့လာတွေ့ရှိရပါသည်။

ဦးဆောင်ဆွေးနွေးသူ - ဦးဉာဏ်မောင်

ပါဝင်ဆွေးနွေးသူ - ကျား (၅) / မ (၁၀)

သက်မွေးဝမ်းကြောင်းပြုခြင်း

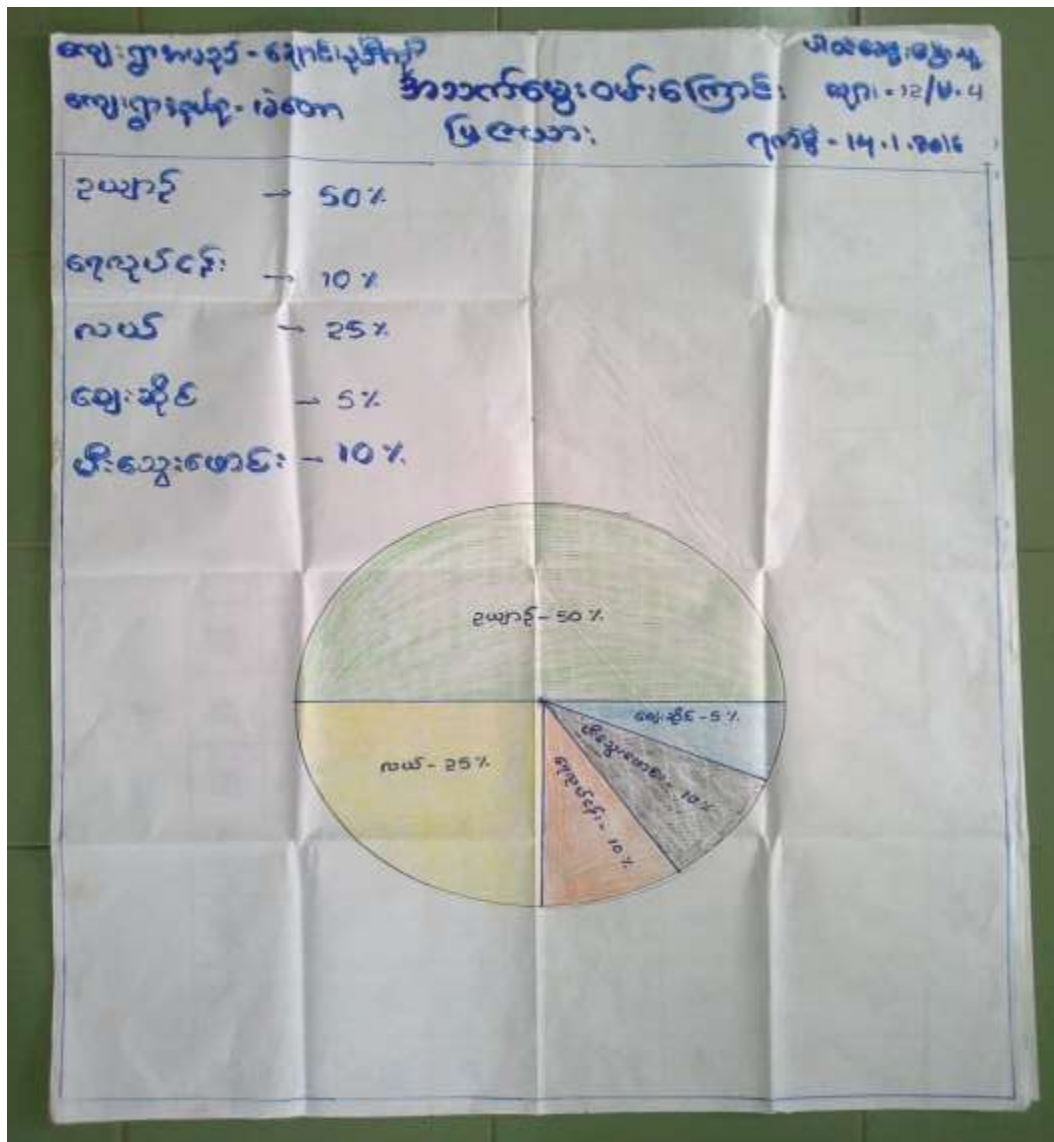



အသက်မွေးဝမ်းကြောင်းပြမြေပုံ သုံးသပ်ချက်

- နေ့စွဲ - 14.1.2016
- စတင်ချိန် - 12:30 AM
- ပြီးဆုံးချိန် - 1:00 PM
- နေရာ - ဘုန်းကြီးကျောင်း ဇရပ်

ချောင်းညီကိုကျေးရွာတွင် ဥယျာဉ်လုပ်ကိုင်သူများမှာ (၅၀)% ၊ ရေလုပ်ငန်းလုပ်ကိုင်သူမှာ (၁၀) % ၊ လယ်လုပ်သူမှာ (၂၅)% ၊ ဈေးဆိုင် (၅၀)%၊ မီးသွေးဖောင်း (၁၀)% ရှိသည်။ လယ်လုပ်သူများသည် စပါးပြုန်းတီးမှုများကို ရံဖန်ရံခါ ကြုံတွေ့နေရပါသည်။ မီးသွေးဖောင်းဖြင့် အသက်မွေးသူများသည်လည်း သယံဇာတ ရှားပါးလာသဖြင့် အခက်အခဲများ ကြုံတွေ့နေရပါသည်။ ဥယျာဉ်များ၏ သီးနှံထွက်နှုန်းမှာလည်း ရာသီဥတုပူပြင်းသဖြင့် ထွက်နှုန်းနည်းလာသည်ကို တွေ့ရှိရပါသည်။ ရေလုပ်ငန်းများလည်း သားငါးများ ရှား ပါး လာမှု၊ ရာသီဥတုဖောက်ပြန်မှုတို့ကြောင့် အခက်အခဲများ ကြုံတွေ့နေရပါသည်။ လယ်လုပ်ငန်းလုပ်ကိုင်သူများသည် စိုက်ပျိုးရေးမလုံလောက်မှု၊ ရာသီဥတု အပူချိန်လွန်ကဲမှုတို့ကြောင့် ပျက်စီးဆုံးရှုံးဆုံးရှုံးမှုများ ရင်ဆိုင်နေရသည်ကို လည်းတွေ့ရှိရပါသည်။ မီးသွေးဖောင်းလုပ်ကိုင်နေသူများသည်လည်း သယံဇာတရှားပါးမှုကြောင့်ယခင်ကဲ့သို့ အဆင်မပြေပဲ ဝမ်းစာရေး လောက်ငှရွံလောက်သာ ရှာဖွေလုပ်ကိုင်နေရပါသည်။ ၎င်းတို့အားလုံး အဆင် မပြေမှုတို့ကြောင့် ဈေးဆိုင်များမှာလည်းရောင်းအားများ တဖြည်းဖြည်း ကျဆင်းလာသည်ကိုလည်း လေ့လာသုံးသပ်ခဲ့ရပါသည်။

အနှစ်ချုပ်

ချောင်းညီကိုကျေးရွာ၏ အသက်မွေးဝမ်းကြောင်းပြဇယားအပေါ်သုံးသပ်ရာတွင် အပူချိန်လွန်ကဲမှု၊ သယံဇာတ ရှားပါးမှု၊ စိုက်ပျိုးရေး မလုံလောက်မှုစသည့် အခက်အခဲတို့ကြောင့် အဆင်မပြေမှုများကြုံ တွေ့ရသည်ကို ခြုံငုံသုံးသပ် ရပါသည်။

- ဦးဆောင်ဆွေးနွေးသူ - ဒေါ်အေးမွန်
- ပါဝင်ဆွေးနွေးသူ - ကျား(၁၂)ဦး၊မ(၄)ဦး

အမျိုးသား/သမီးများ၏တစ်နေ့တာ အချိန်ဇယား

နေ့စဉ်အချိန်ဇယား

နေ့စွဲ - ၁၆. ၁. ၂၀၂၀

အမျိုးသားများ၏တစ်နေ့တာတာဝန်များ

၁:၀၀	နိုးထ
၂:၀၀	.
၃:၀၀	စားနပ်ရိက္ခာ
၄:၀၀	.
၅:၀၀	.
၆:၀၀	အလုပ်အကိုင်
၇:၀၀	အလုပ်အကိုင် (အားကစား)
၈:၀၀	.
၉:၀၀	.
၁၀:၀၀	.
၁၁:၀၀	အလုပ်အကိုင်
၁၂:၀၀	အလုပ်အကိုင်
၁:၀၀	.
၂:၀၀	.
၃:၀၀	.
၄:၀၀	.
၅:၀၀	.
၆:၀၀	အလုပ်အကိုင်
၇:၀၀	အလုပ်အကိုင်
၈:၀၀	.
၉:၀၀	အလုပ်အကိုင်
၁၀:၀၀	.
၁၁:၀၀	.
၁၂:၀၀	.

အလုပ်အကိုင်
အလုပ်အကိုင်

နေ့စဉ်အချိန်ဇယား

နေ့စွဲ - ၁၆. ၁. ၂၀၂၀

အမျိုးသမီးများ၏တစ်နေ့တာတာဝန်များ

၁:၀၀	နိုးထ
၂:၀၀	အလုပ်
၃:၀၀	အလုပ်အကိုင်
၄:၀၀	အလုပ်အကိုင်
၅:၀၀	.
၆:၀၀	.
၇:၀၀	.
၈:၀၀	.
၉:၀၀	.
၁၀:၀၀	.
၁၁:၀၀	အလုပ်အကိုင်
၁၂:၀၀	အလုပ်အကိုင်
၁:၀၀	အလုပ်အကိုင်
၂:၀၀	အလုပ်အကိုင်
၃:၀၀	.
၄:၀၀	အလုပ်အကိုင်
၅:၀၀	အလုပ်အကိုင်
၆:၀၀	အလုပ်အကိုင်
၇:၀၀	.
၈:၀၀	.
၉:၀၀	.
၁၀:၀၀	အလုပ်အကိုင်
၁၁:၀၀	.
၁၂:၀၀	.

အလုပ်အကိုင်
အလုပ်အကိုင်

မှတ်တမ်းခိတ်ပုံများ



ရွာလုံးကျွတ် ပထမအကြိမ် အစည်းအဝေး



PRA Tools များအသုံးပြု၍ ကျေးရွာအခက်အခဲများ ဖော်ထုတ်ခြင်း



PRA Tools အသုံးပြု၍ ကျေးရွာအခက်အခဲများ ဖော်ထုတ်ခြင်း



စီမံကိန်းလုပ်ငန်းခွဲ အကောင်အထည်ဖော်မည့်နေရာ

ကော်မတီဝင်များစာရင်း

စဉ်	အမည်	ကျား၊ မ	ရာထူး
၁	ဦးကျော်ဝေလွင်	ကျား	ကျေးရွာ စီ/ထောက် ဥက္ကဋ္ဌ
၂	ဒေါ်တင်တင်ယု	မ	ကျေးရွာ စီ/ထောက် ဥက္ကဋ္ဌ
၃	ဦးခင်အောင်	ကျား	စောင့်ကြည့်၊ ကြီးကြပ်ရေး ဆပ်ကော်မတီ
၄	ဦးအောင်မြင့်အေး	ကျား	စောင့်ကြည့်၊ ကြီးကြပ်ရေး ဆပ်ကော်မတီ
၅	ဒေါ်မီးပု	မ	စောင့်ကြည့်၊ ကြီးကြပ်ရေး ဆပ်ကော်မတီ
၆	ဒေါ်အေးမွန်	မ	ဝယ်ယူရေး ဆပ်ကော်မတီ
၇	ဦးရွှေချစ်	ကျား	ဝယ်ယူရေး ဆပ်ကော်မတီ
၈	ဒေါ်အေးနွဲ့	မ	ဝယ်ယူရေး ဆပ်ကော်မတီ
၉	ဦးဝင်းရွှေ	ကျား	လည်ပတ်ရေးနှင့် ပြင်/ထိန်း ဆပ်ကော်မတီ
၁၀	ဒေါ်ထွေးတင်	မ	လည်ပတ်ရေးနှင့် ပြင်/ထိန်း ဆပ်ကော်မတီ
၁၁	ဦးထွန်းဝေလင်း	ကျား	လည်ပတ်ရေးနှင့် ပြင်/ထိန်း ဆပ်ကော်မတီ
၁၂	ဦးဝင်းထွန်းကို	ကျား	စေတနာ့ဝန်ထမ်း
၁၃	ဒေါ်အေးမြတ်မွန်	မ	စေတနာ့ဝန်ထမ်း
၁၄	ဦးသန်းရွှေ	ကျား	အကြံပြုတိုင်ကြားဖြေရှင်းရေး
၁၅	ဒေါ်မြင့်ရီ	မ	အကြံပြုတိုင်ကြားဖြေရှင်းရေး
၁၆	ဦးမင်းကျော်သူ	ကျား	ကျေးရွာ စာရင်းကိုင်

ကျေးရွာ အခြေခံ အချက်အလက်များ (ပုံစံ - ၈ - ၁)



ပုံစံ-၁ ကျေးရွာအခြေခံအချက်အလက်များ (Form PC 1)

လယ်ယာမြေများ/ ကျေးရွာတစ်ရွာသို့ ပထမဆုံး မိတ်ဆက်ပေးသောနေရာဟု သောအခါ လူထုစည်းရုံးရေးမှူးသည် ကျေးရွာအခြေခံအချက်အလက်များအား ကျေးရွာအချက်အလက်များကို ပြောပြရန်အတွက် အခြေခံအချက်အလက်များကို မိတ်ဆက်ပေးရန်အတွက် မိတ်ဆက်ပေးရမည်။ မိတ်ဆက်ပေးရမည့် အချက်အလက်များကို မိတ်ဆက်ပေးရမည့် ကျေးရွာအချက်အလက်များအား စာရင်းပြုစုရန်အတွက် မြို့နယ်အဆင့်၊ ပြည်ထောင်စုအဆင့်၊ နိုင်ငံတော်အဆင့်တွင် လူထုစည်းရုံးရေးမှူးသည် ကျေးရွာအချက်အလက်များအား စာရင်းပြုစုရန်အတွက် မြို့နယ်အဆင့်၊ ပြည်ထောင်စုအဆင့်၊ နိုင်ငံတော်အဆင့်တွင် လူထုစည်းရုံးရေးမှူး သတင်းအချက်အလက်အသိရှိ Tablets မှတစ်ဆင့် ကျေးရွာအချက်အလက်များအပေါ် (ဇယား ၁) ကျေးရွာအချက်အလက်များစာရင်း၊ လူထုစည်းရုံးရေးမှူး၏အမည်

မြေပုံအမျိုးအစား မြေပုံအမျိုးအစား	ကျေးရွာအချက်အလက်များစာရင်း နံပါတ် 49529096	လူထုစည်းရုံးရေးမှူး၏အမည် ဦးကျော်စွာ
မြေပုံအမျိုးအစား မြေပုံအမျိုးအစား	မြို့နယ် ကျွန်းစု ကျေးရွာအုပ်စု ပဲခူး	ကျေးရွာ ကျေးရွာ ကျေးရွာ ကျေးရွာ

လူဦးရေ

လူဦးရေ	အိမ်ထောင်စုအရေအတွက်	ကိုးကွယ်သည့်ဘာသာ	အိမ်ထောင်စုအရေအတွက်
လူဦးရေ (၁) ၉၃၇	151	ဘာသာ(၁) - ဗုဒ္ဓ	151
လူဦးရေ (၂) ၇၄၉	49	ဘာသာ(၂) - အခြား	49
လူဦးရေ (၃) ၁၅၆	15	ဘာသာ(၃) - အခြား	15

လူဦးရေ	အမျိုးသား(အရေအတွက်)	အမျိုးသမီး(အရေအတွက်)
အိမ်ထောင်စုအရေအတွက်	351	372
	202	13

ကျေးရွာအခြေခံအချက်အလက်များ

ကျေးရွာအခြေခံအချက်အလက်များ	အမှတ် ခြုံငုံ	ကျေးရွာအခြေခံအချက်အလက်များ	အမှတ် ခြုံငုံ	ကျေးရွာအခြေခံအချက်အလက်များ	အမှတ် ခြုံငုံ
ကျေးရွာအခြေခံအချက်အလက်များ	<input type="checkbox"/>	ကျေးရွာအခြေခံအချက်အလက်များ	<input type="checkbox"/>	ကျေးရွာအခြေခံအချက်အလက်များ	<input checked="" type="checkbox"/>
ကျေးရွာအခြေခံအချက်အလက်များ	<input checked="" type="checkbox"/>	ကျေးရွာအခြေခံအချက်အလက်များ	<input type="checkbox"/>	ကျေးရွာအခြေခံအချက်အလက်များ	<input checked="" type="checkbox"/>
ကျေးရွာအခြေခံအချက်အလက်များ	<input type="checkbox"/>	ကျေးရွာအခြေခံအချက်အလက်များ	<input type="checkbox"/>	ကျေးရွာအခြေခံအချက်အလက်များ	<input type="checkbox"/>
ကျေးရွာအခြေခံအချက်အလက်များ	<input type="checkbox"/>	ကျေးရွာအခြေခံအချက်အလက်များ	<input type="checkbox"/>	ကျေးရွာအခြေခံအချက်အလက်များ	<input type="checkbox"/>
ကျေးရွာအခြေခံအချက်အလက်များ	<input type="checkbox"/>	ကျေးရွာအခြေခံအချက်အလက်များ	<input type="checkbox"/>	ကျေးရွာအခြေခံအချက်အလက်များ	<input type="checkbox"/>
ကျေးရွာအခြေခံအချက်အလက်များ	<input type="checkbox"/>	ကျေးရွာအခြေခံအချက်အလက်များ	<input type="checkbox"/>	ကျေးရွာအခြေခံအချက်အလက်များ	<input type="checkbox"/>
ကျေးရွာအခြေခံအချက်အလက်များ	<input type="checkbox"/>	ကျေးရွာအခြေခံအချက်အလက်များ	<input type="checkbox"/>	ကျေးရွာအခြေခံအချက်အလက်များ	<input type="checkbox"/>
ကျေးရွာအခြေခံအချက်အလက်များ	<input type="checkbox"/>	ကျေးရွာအခြေခံအချက်အလက်များ	<input type="checkbox"/>	ကျေးရွာအခြေခံအချက်အလက်များ	<input type="checkbox"/>



(ဂ) ကျွမ်းကျင်သူများမှတ်တမ်း ၊ ကျေးရွာတွင်နေထိုင်သော သို့မဟုတ် အခြားရွာမှလာရောက်သောကျွမ်းကျင်သူများ

(၁) စာသင်ကျောင်း		(၂) ကျန်းမာရေး			(၃) လက်မှု ဝတ္ထုရှင်			
ရွာတွင်နေထိုင်သူ	အခြားရွာမှလာသူ		ရွာတွင်နေထိုင်သူ	အခြားရွာမှလာသူ		ရွာတွင်နေထိုင်သူ	အခြားရွာမှလာသူ	
မူလတန်းပြဆရာဆရာမ	<input checked="" type="checkbox"/>	<input checked="" type="checkbox"/>	ဆရာဝန်	<input type="checkbox"/>	<input type="checkbox"/>	လက်သမား	<input checked="" type="checkbox"/>	<input type="checkbox"/>
အထက်တန်းပြဆရာဆရာမ	<input type="checkbox"/>	<input type="checkbox"/>	လက်ထောက်ကျန်းမာရေးမှူး	<input type="checkbox"/>	<input type="checkbox"/>	ပန်းရံ	<input checked="" type="checkbox"/>	<input type="checkbox"/>
အလက်တန်းပြဆရာဆရာမ	<input type="checkbox"/>	<input type="checkbox"/>	အမျိုးသမီးကျန်းမာရေးဆရာမ	<input type="checkbox"/>	<input type="checkbox"/>	လျှပ်စစ်ဆိုင်ရာ	<input type="checkbox"/>	<input type="checkbox"/>
ပြင်ဆင်ရေးဆရာမ	<input type="checkbox"/>	<input type="checkbox"/>	အရံသားဦး	<input type="checkbox"/>	<input type="checkbox"/>	ရေပိုက်သွယ်သူ	<input checked="" type="checkbox"/>	<input type="checkbox"/>
အခြား	<input type="checkbox"/>	<input type="checkbox"/>	ပြည်သူ့ကျန်းမာရေးလုပ်သား (၁)/(၂)	<input checked="" type="checkbox"/>	<input type="checkbox"/>	စက်ပြင်ဆရာ	<input checked="" type="checkbox"/>	<input type="checkbox"/>
စုစုပေါင်း			မှတ်တမ်း			မှတ်တမ်း		

(ဃ) ကျေးရွာသို့ ရောက်ရှိနိုင်သည့်လမ်းအခြေအနေ / ကျေးရွာတစ်ရွာလည် ၎င်း၏ကျေးရွာအုပ်စုနှင့် ဆက်သွယ်ထားသောလမ်းအခြေအနေ (အောက်ပါတို့ကိုစိုင်းပါ)

ကျောက်ကြမ်းလမ်း: _____
 ကတ္တရာလမ်း: _____
 ကွန်ကရစ်လမ်း: _____
 မော်တော်ဆိုင်ကယ်လမ်း: အခြား _____
 ကျောက်ခင်းလမ်း: _____
 ဖြေသားလမ်း: _____
 လူသွားလမ်း: _____

- (င) ကျေးရွာရှိ ပြီးစီးမှုများ
- (၁) လူထုပတ်ပတ်ပြုစီမံကိန်းမစတင်မီ ဤကျေးရွာတွင်ကျေးရွာဖွံ့ဖြိုးမှုစီမံချက်ရှိခဲ့ပါသလား? ပိုင်မိ
ရှိပါသည်/မရှိပါ/မသိပါ
 - (၂) ရှိခဲ့ပါလျှင် ဤစီမံချက်ကို မည်သည့် ခုနှစ်တွင်ပြင်ဆင်ခဲ့ပါသနည်း? နှစ်-----/မသိပါ
 - (၃) ဤစီမံချက်ကို ခြုံ့နယ်မှအတည်ပြုခဲ့ပါသလား? မြို့နယ်သည်/မမြို့နယ် /မသိပါ

(စ) ဓရိအက္ခရာအဝေး

- (၁) ဤကျေးရွာအိတ်ပတ်မှ ၎င်းကျေးရွာအုပ်စု၏စတီအထိစတီဆိုင်ပညာပို့ကွာဝေးသနည်း? မိုင်-----/မသိပါ
- (၂) ဤကျေးရွာမှ ၎င်းကျေးရွာအုပ်စု၏စတီအထိသွားလာရာတွင်ကြာမြင့်သည့်အချိန် ခြောက်ပေ့ ရာသီတွင်ကြာချိန် ----- ခေတ်လာရုံ/မော်တော်ဆိုင်ကယ်/မြေလျှင်/လား/မော်တော်ဆုတ်/အခြား ----- စသည်တို့ဖြင့် သွားလျှင်ကြာမြင့်သည့်အချိန် ----- ခေတ်လာရုံ/မော်တော်ဆိုင်ကယ်/မြေလျှင်/လား/မော်တော်ဆုတ်/အခြား ----- စသည်တို့ဖြင့် သွားလျှင်ကြာမြင့်သည့်အချိန် -----

(ဆ) မတ်တပ်ကျင်ဆိုင်ရာသဘာဝဘေးအန္တရာယ် -
 ဤကျေးရွာတွင်ကြေကွဲခြင်းကို သဘာဝဘေးအန္တရာယ်ကုန်ရောက်မှုခြင်းရှိပါသလား
 မရှိပါ ရှိပါသည် ရှိလျှင် ဝေါ်ပြပါ -----



(ခ) ကျေးရွာတွင် ခွဲစည်းထားသော အဖွဲ့အစည်းများ

လူထုဝန်ထမ်းပြုစီမံကိန်းမတိုင်မီ ဤကျေးရွာတွင် ကျေးရွာဖွံ့ဖြိုးရေးအတွက် အစိုးရ(သို့) ရွာသားများကိုယ်တိုင်(သို့) စီမံကိန်းစာရင်းစနစ်မှ ခွဲစည်းထားသည့် အဖွဲ့အစည်းများရှိပါသလား။

.....
.....
.....

ကျေးရွာခေါင်းဆောင်

အမည် ဦးစိုးဦး

လက်မှတ် မိုးဦး ၀၉.၉ ၂၄.၂.၂၀၁၆

လူထုစည်းရုံးရေးမှူး

အမည် ဦးစောစောကျော်

လက်မှတ်  ၀၉.၉ ၂၄.၂.၂၀၁၆

လူထုဝတ်ပြုပုံစံကိန်းစီမံကိန်းလက်စွဲ
အပိုင်း ၃ ၉.၉.၂၀၀၅

၆. ဥပဒေအရ လူထုဝတ်ပြုပုံစံကိန်းစီမံကိန်းလက်စွဲ အပိုင်း ၃ ၉.၉.၂၀၀၅	၁၁.၃.၁၀	၁၁.၃.၁၀	၁၁.၃.၁၀	၁၁.၃.၁၀	၁၁.၃.၁၀	၁၁.၃.၁၀	၁၁.၃.၁၀
၇. ဥပဒေအရ လူထုဝတ်ပြုပုံစံကိန်းစီမံကိန်းလက်စွဲ အပိုင်း ၃ ၉.၉.၂၀၀၅	၁၁.၃.၁၀	၁၁.၃.၁၀	၁၁.၃.၁၀	၁၁.၃.၁၀	၁၁.၃.၁၀	၁၁.၃.၁၀	၁၁.၃.၁၀
၈. ဥပဒေအရ လူထုဝတ်ပြုပုံစံကိန်းစီမံကိန်းလက်စွဲ အပိုင်း ၃ ၉.၉.၂၀၀၅	၁၁.၃.၁၀	၁၁.၃.၁၀	၁၁.၃.၁၀	၁၁.၃.၁၀	၁၁.၃.၁၀	၁၁.၃.၁၀	၁၁.၃.၁၀
၉. လူထုဝတ်ပြုပုံစံကိန်းစီမံကိန်းလက်စွဲ အပိုင်း ၃ ၉.၉.၂၀၀၅	၁၁.၃.၁၀	၁၁.၃.၁၀	၁၁.၃.၁၀	၁၁.၃.၁၀	၁၁.၃.၁၀	၁၁.၃.၁၀	၁၁.၃.၁၀



ကျေးရွာဖွံ့ဖြိုးရေး ဦးစားပေး အစီအစဉ် (ပုံစံ - ၀ - ၃)



ပုံစံ ၀-၃ ကျေးရွာဖွံ့ဖြိုးရေး ဦးစားပေး အစီအစဉ် (Form PC 3)

လမ်းညွှန် ရွက်၊ အဆင့်(၃) ကျေးရွာမျှော်မှန်းချက်အစည်းအဝေးပြီးနောက် ၂၀၁၁ ခုနှစ် ဝါကျေးရွာစီမံကိန်း အထောက်အကူပြုကော်မတီသည် လူထုစည်းရုံးရေးများအကူအညီဖြင့် ပြန်လည်ပြင်ဆင် အောင်မြင်သွင်းရမည့် အားလုံးသောအခက်အခဲအတားအဆီးများ ဖြိုဖျက်ပေးအောင်အစီအစဉ်များ လူထုစည်းရုံးစီမံကိန်း၏ ရန်ပုံငွေအရင်းအမြစ်နှင့် မသက်ဆိုင်သည့် လုပ်ငန်းများအားလုံးကိုဖော်ပြရမည်။

လူထုစည်းရုံးရေးများ/ဝန်ထမ်း အမည် - ဦးစောလင်းစိုလှိုင်

နေ့စွဲ 15.1.17 ကော်ဝန်းအား အမှတ်ခြစ်ပါ (V) ဝ ကော်ဝန်း(၁)
 ကော်ဝန်း(၂) ကော်ဝန်း(၃) ကော်ဝန်း(၄)

ပြည်နယ်/တိုင်း-တနင်္သာရီတိုင်း ဦးစီးဌာန-ကျွန်းစု ကျေးရွာအုပ်စု ပုခဲက ကျေးရွာ စောင်းရွာ

က. အခက်အခဲအတားအဆီးများအားဆွေးနွေးခြင်း - ယခုလက်ရှိအခြေအနေတွင် ဤကျေးရွာဖွံ့ဖြိုးတိုးတက်ရေးအတွက် အဓိကအခက်အခဲအတားအဆီးများသည် မည်သည့်များဖြစ်ပါသနည်း(အမျိုးသား/သမီး အနည်းဆုံးအခက်အခဲ ၅ ရာခိုင်နှုန်း) အမျိုးသား အဖွဲ့မှတင်ပြသောအခက်အခဲအတားအဆီးများ အမျိုးသမီး အဖွဲ့မှတင်ပြသောအခက်အခဲအတားအဆီးများ

၀	ဇူးယစ်အေးဂါး၊ ကြောင့် ကျေးဌာထွဋ်း၊ စာ၊ ဝတ် နေ့လယ် ၃ ဇွဲ ချိတ်ဆောင်ရောင် များ ဖြေလျှော်ဖွယ် ဖွဲ့ခြင်း။	၀	ကလေးကလေးက ကျွန်ုပ်တို့၏ အဖွဲ့အစည်း ဖြစ်။
၂	အဖော်အဖွဲ့အဖွဲ့အဖွဲ့ ဆက်လက်လုပ်ဆောင် များ အဖွဲ့အစည်းဖြစ်ခြင်း၊ ကြောင့် ကျေးဌာ အဖွဲ့အစည်းအဖွဲ့အစည်း ဖွဲ့ခြင်း။	၂	လှူဒါန်းပေးခြင်း ဖြစ်ခြင်း။
၃	အဖွဲ့အစည်းအဖွဲ့အဖွဲ့ ဆက်လက်ဖြစ်ခြင်း၊ ကြောင့် ကျေးဌာ အဖွဲ့အစည်းအဖွဲ့အစည်း ဖွဲ့ခြင်း။	၃	လှူဒါန်းပေးခြင်း ဖြစ်ခြင်း။
၄	လှူဒါန်းပေးခြင်း၊ ကြောင့် ကျေးဌာ အဖွဲ့အစည်းအဖွဲ့အစည်း ဖွဲ့ခြင်း။	၄	ကလေးကလေးက ကျွန်ုပ်တို့၏ အဖွဲ့အစည်း ဖြစ်။
၅	လှူဒါန်းပေးခြင်း၊ ကြောင့် ကျေးဌာ အဖွဲ့အစည်းအဖွဲ့အစည်း ဖွဲ့ခြင်း။	၅	ဇူးယစ်အေးဂါး၊ ကျွန်ုပ်တို့၏ အဖွဲ့အစည်း ဖြစ်။



ခ. မျှော်မှန်းခြင်း- ဤကျေးရွာပွဲပြီးတိုးတက်ရေးအတွက်နောင်လာမည့် (၅) နှစ်အားရည်ရွယ်၍ဆောင်ရွက်ရန်အတွက် မည်သည့်အရာများသည်အဓိကမျှော်မှန်းချက်ဖြစ်သည်။

အချိုးသားအဖွဲ့မှတင်ပြသောမျှော်မှန်းချက်များ	အချိုးကင်းအဖွဲ့မှတင်ပြသောမျှော်မှန်းချက်များ
၀ လျှော့စားမှု ပျက်စီးမှုများ အတွက် ဆေးကုသမှုနှင့် ရရှိစေရန်။	၀ Internet နှင့်ဆက်သွယ်ရေး Co. ၃. M နှင့် ဝိုင်ငံခြား ရရှိစေရန်။
၂ လေ့လာမှု စဉ်းစားမှုပေးမှုများ စီစဉ် ရရှိစေရန်။	၂ အလုပ်ပေးမှု၊ ကျောင်းများ စီစဉ်မှု၊ လာ ခြင်း စေရန်။
၃ လေ့လာမှု နှင့် ဖြိုးရောအတွက် ဆေးကုသမှု၊ လက်မှု နည်းစနစ်၊ များ ရရှိစေရန်။	၃ မဲကောက်ပွဲနှင့် အင်အားစုများ၊ နှင့် အလုပ်ပေးမှု နှင့် ဝိုင်ငံခြား။
၄ ယူကေ၊ အစဉ်အတိုင်းနှင့် ယူကေအား နည်းစနစ်များ၊ မြစ်ကူး၊ စားစေရန်။	၄ အလုပ်ပေးမှုနှင့် အဖွဲ့အစည်းများ စီစဉ်မှု၊ လာ ခြင်း၊ စား စေရန်။
၅ ယူကေအား၊ တင်ဆက်မှုများ၊ ဖြိုးရောမှု၊ ဖြိုးရောမှုများ၊ ဖြိုးရောမှုများ ရရှိ။	၅ အလုပ်ပေးမှု၊ လာ ခြင်း၊ လက်မှု နည်းစနစ် နှင့် အလုပ်ပေးမှု မြစ်ကူးစေရန်။



၈. ဤကျေးရွာ၏ လာမည့် (၃) နှစ်အတွက် ဦးစားပေး ဖွံ့ဖြိုးတိုးတက်မှု လုပ်ငန်း အစီအစဉ်များအားဖော်ပြပါ။
 (လူထုဝတ်ပြုစီမံကိန်း ရန်ငွေအတွက် အဆိုပြုသော အစီအစဉ်များကိုဦးစားပေး အဆင့်အလိုက်ဖော်ပြပြီး ကျန် လူထုဝတ်ပြု စီမံကိန်း ရန်ငွေအရင်းအမြစ်နှင့် မပတ်သက်သည့်အစီအစဉ်များလည်းဖော်ပြရန်ဖြစ်သည်)

ကျေးရွာအတွက်ဦးစားပေးဖွံ့ဖြိုးတိုးတက်မှု လုပ်ငန်းစဉ်များ	အဆိုပြုသူ (အမျိုးသားများ/ အမျိုးသမီးများ/ အမျိုးသား+အမျိုးသမီး)	လူထုဝတ်ပြုစီမံကိန်းအတွက်အဆိုပြုသည်(ဦးစားပေးအဆင့် အလိုက်ဖော်ပြပါ)	ခန့်မှန်း ကုန်ကျ စရိတ်	အကျိုးခံစား ခွင့်ရှိသူ နှင့် ဖုန်းခြံ အဖေ အတွက်
၁ ဇယားစင်စင် ဝိုင်းရ ဌာန	ကျား + ဝ	၁	4000000	၇၂၃
၂ ဌာနတွင် ကျွန်ုပ်တို့၏ ဌာန	ကျား + ဝ	၂		၄၂၀
၃ မွေးမြူရေး အဖွဲ့အစည်း	ကျား + ဝ	၃		
၄ ဇယားစင်စင် ဝိုင်းရ	ကျား + ဝ	-		၇၂၃
၅ ဇယားစင်စင် ဝိုင်းရ	ကျား + ဝ	၄		၇၂၃
၆ ဌာနတွင် ကျွန်ုပ်တို့၏ ဌာန	ကျား + ဝ	၅		၇၂၃

ဤကျေးရွာစီမံကိန်းအစီအစဉ်အား ဖော်ပြပါအတိုင်း လုပ်ဆောင်ရန်အတွက်
 အမည် ဦးကျော်စော ကျေးရွာအဖွဲ့ အဖွဲ့ဝင်များ *Maj* ရက်စွဲ 13.1.16

ကျေးရွာအုပ်စု စီမံကိန်းလုပ်ငန်းခွဲ ရွေးချယ်ခြင်း (ပုံစံ - ၁ -၄)

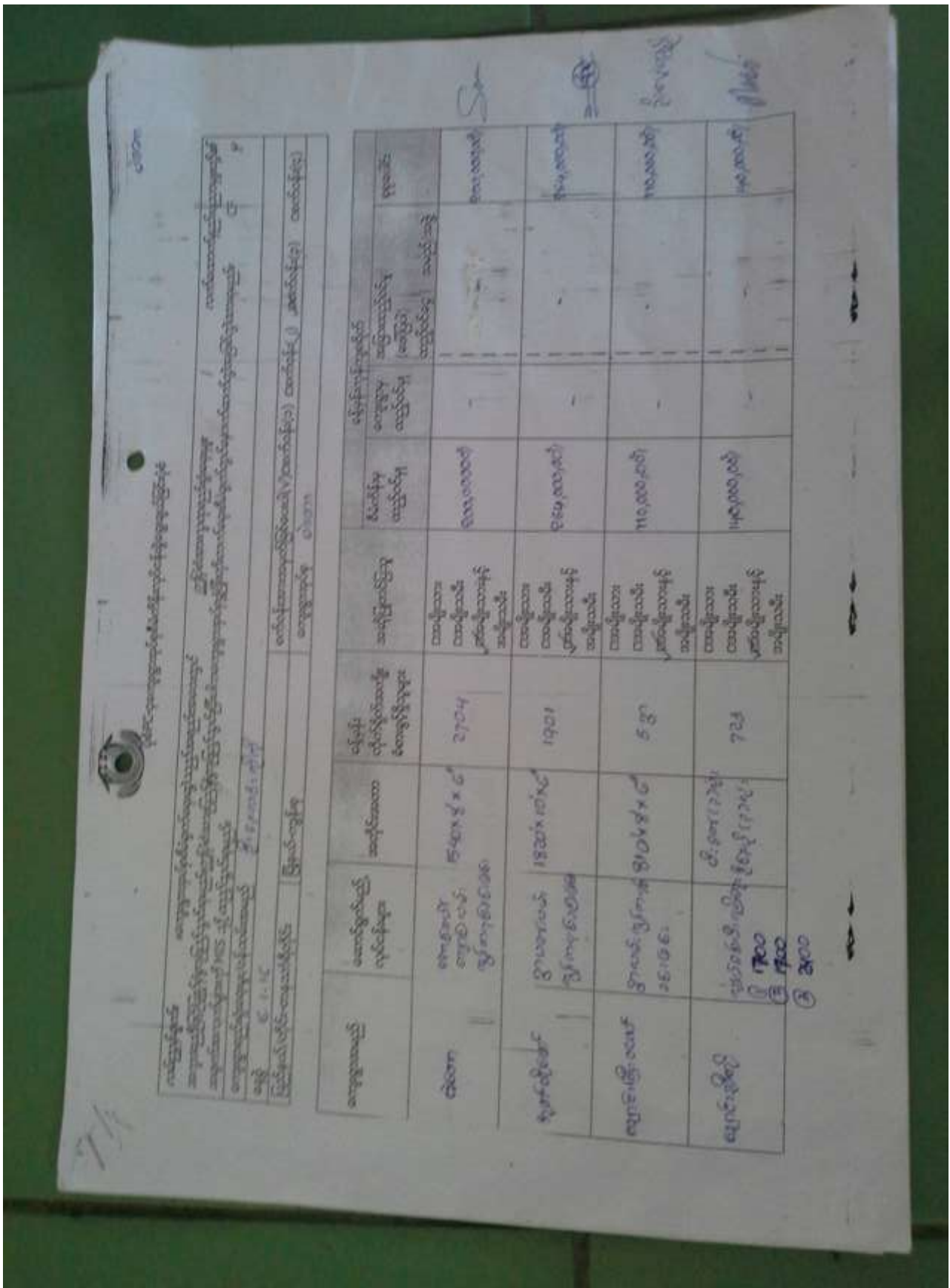

ကျေးရွာအုပ်စုအမည်	မြေဧရိယာ (ဧက)	အိမ်ထောင်စုအရေအတွက်	အကျယ်အဝန်း (မီတာ)	အိမ်ထောင်စု၏အရွယ်ရောက်မှု	ကျေးရွာအုပ်စု၏အရွယ်ရောက်မှု	အခြားအသေးစားအဖွဲ့များ	အကျယ်အဝန်း (မီတာ)	ကျေးရွာအုပ်စု၏အရွယ်ရောက်မှု
ရေတိုက်ရွာ	၆၈.၈၅၀၅	၁၇၀၄	၄၃၅၄ x ၈	၃၇၀၄	၁၃၀၄	၁၆၀၄	၃၃၅၄	၆၈.၈၅၀၅
ရေတိုက်ရွာ	၆၈.၈၅၀၅	၁၇၀၄	၄၃၅၄ x ၈	၃၇၀၄	၁၃၀၄	၁၆၀၄	၃၃၅၄	၆၈.၈၅၀၅
ရေတိုက်ရွာ	၆၈.၈၅၀၅	၁၇၀၄	၄၃၅၄ x ၈	၃၇၀၄	၁၃၀၄	၁၆၀၄	၃၃၅၄	၆၈.၈၅၀၅
ရေတိုက်ရွာ	၆၈.၈၅၀၅	၁၇၀၄	၄၃၅၄ x ၈	၃၇၀၄	၁၃၀၄	၁၆၀၄	၃၃၅၄	၆၈.၈၅၀၅

ရေတိုက်ရွာ
 ရေတိုက်ရွာ
 ရေတိုက်ရွာ
 ရေတိုက်ရွာ

Species/Plant/Animal		Date		Location		Collector		Number	
1		2008	11	11	11	11	11	11	11
2		2008	11	11	11	11	11	11	11
3		2008	11	11	11	11	11	11	11
4		2008	11	11	11	11	11	11	11
5		2008	11	11	11	11	11	11	11
6		2008	11	11	11	11	11	11	11
7		2008	11	11	11	11	11	11	11
8		2008	11	11	11	11	11	11	11
9		2008	11	11	11	11	11	11	11
10		2008	11	11	11	11	11	11	11
11		2008	11	11	11	11	11	11	11
12		2008	11	11	11	11	11	11	11
13		2008	11	11	11	11	11	11	11
14		2008	11	11	11	11	11	11	11
15		2008	11	11	11	11	11	11	11
16		2008	11	11	11	11	11	11	11
17		2008	11	11	11	11	11	11	11
18		2008	11	11	11	11	11	11	11
19		2008	11	11	11	11	11	11	11
20		2008	11	11	11	11	11	11	11
21		2008	11	11	11	11	11	11	11
22		2008	11	11	11	11	11	11	11
23		2008	11	11	11	11	11	11	11
24		2008	11	11	11	11	11	11	11
25		2008	11	11	11	11	11	11	11
26		2008	11	11	11	11	11	11	11
27		2008	11	11	11	11	11	11	11
28		2008	11	11	11	11	11	11	11
29		2008	11	11	11	11	11	11	11
30		2008	11	11	11	11	11	11	11



အစည်းအဝေး တက်ရောက်သူများစာရင်း (ပုံစံ - စ - ၁၂)

ပထမအကြိမ် အစည်းအဝေး



၀-၂၆

ပုံစံ - စ - ၁၂ - အစည်းအဝေးတက်ရောက်သူများ (FORM PC 12)

လမ်းညွှန်၊ စီမံကိန်း အစည်းအဝေးစာရင်းတွင် အသုံးပြုရန် လူထုစည်းရုံးရေးဌာနက တောင်းခံသည့် စွမ်းဆောင်ရည် စစ်ဆေးမှု ပုံစံ
 ၊ စီမံကိန်းစက်ဝန်းအချိန်ဇယားပါ အစည်းအဝေးတက်ရောက် သူများစာရင်းကို ဖြည့်သွင်းရန်
 စည်းရုံးရေးမှူးအမည် ဦးကျော်စွာ ကိုက်ညီ
 မှတ်စွဲ 14. 1. 16 စီမံကိန်းစက်ဝန်းအမှတ်ဖြစ်ပါ (✓) စက်ဝန်း(၁)
 စက်ဝန်း(၂) စက်ဝန်း(၃) စက်ဝန်း(၄)

ပြည်နယ်/ တိုင်းဒေသကြီး အနယ်အောက်ဒေသကြီး	မြို့နယ် ကျွန်းစု	ကျေးရွာအုပ်စု မဟော	ကျေးရွာ ကျေးရွာ
--	----------------------	-----------------------	--------------------

အစည်းအဝေးဝင်စဉ်၊ ကျေးရွာစီမံကိန်းမိတ်ဆက်ရေး အစည်းအဝေး

စဉ်	အမည်	ကျား (V)	မ (V)	အိမ်ထောင် စုကိုယ်စား လှယ်(V) ^(၁)	လူမျိုး	လက်မှတ်
၁	ဦးကျော်စွာ	✓		✓	ဗမာ	
၂	ဦးကျော်စွာ	✓		✓	မ	
၃	ဦးကျော်စွာ	✓		✓	မ	
၄	ဦးကျော်စွာ	✓		✓	မ	
၅	ဦးကျော်စွာ	✓		✓	မ	
၆	ဦးကျော်စွာ	✓		✓	မ	
၇	ဦးကျော်စွာ	✓		✓	မ	
၈	ဦးကျော်စွာ	✓		✓	မ	
၉	ဦးကျော်စွာ	✓		✓	မ	
၁၀	ဦးကျော်စွာ	✓		✓	မ	
၁၁	ဦးကျော်စွာ	✓		✓	မ	
၁၂	ဦးကျော်စွာ	✓		✓	မ	
၁၃	ဦးကျော်စွာ	✓		✓	မ	
၁၄	ဦးကျော်စွာ	✓		✓	မ	
၁၅	ဦးကျော်စွာ	✓		✓	မ	
၁၆	ဦးကျော်စွာ	✓		✓	မ	
၁၇	ဦးကျော်စွာ	✓		✓	မ	
၁၈	ဦးကျော်စွာ	✓		✓	မ	
၁၉	ဦးကျော်စွာ	✓		✓	မ	
၂၀	ဦးကျော်စွာ	✓		✓	မ	
၂၁	ဦးကျော်စွာ	✓		✓	မ	
၂၂	ဦးကျော်စွာ	✓		✓	မ	
၂၃	ဦးကျော်စွာ	✓		✓	မ	
၂၄	ဦးကျော်စွာ	✓		✓	မ	
၂၅	ဦးကျော်စွာ	✓		✓	မ	
၂၆	ဦးကျော်စွာ	✓		✓	မ	
၂၇	ဦးကျော်စွာ	✓		✓	မ	
၂၈	ဦးကျော်စွာ	✓		✓	မ	
၂၉	ဦးကျော်စွာ	✓		✓	မ	
၃၀	ဦးကျော်စွာ	✓		✓	မ	
၃၁	ဦးကျော်စွာ	✓		✓	မ	
၃၂	ဦးကျော်စွာ	✓		✓	မ	
၃၃	ဦးကျော်စွာ	✓		✓	မ	
၃၄	ဦးကျော်စွာ	✓		✓	မ	
၃၅	ဦးကျော်စွာ	✓		✓	မ	
၃၆	ဦးကျော်စွာ	✓		✓	မ	
၃၇	ဦးကျော်စွာ	✓		✓	မ	
၃၈	ဦးကျော်စွာ	✓		✓	မ	
၃၉	ဦးကျော်စွာ	✓		✓	မ	
၄၀	ဦးကျော်စွာ	✓		✓	မ	
၄၁	ဦးကျော်စွာ	✓		✓	မ	
၄၂	ဦးကျော်စွာ	✓		✓	မ	
၄၃	ဦးကျော်စွာ	✓		✓	မ	
၄၄	ဦးကျော်စွာ	✓		✓	မ	
၄၅	ဦးကျော်စွာ	✓		✓	မ	
၄၆	ဦးကျော်စွာ	✓		✓	မ	
၄၇	ဦးကျော်စွာ	✓		✓	မ	
၄၈	ဦးကျော်စွာ	✓		✓	မ	
၄၉	ဦးကျော်စွာ	✓		✓	မ	
၅၀	ဦးကျော်စွာ	✓		✓	မ	

(၁) အိမ်ထောင်စုကိုယ်စားလှယ်၊ အမျိုးသား/အမျိုးသမီး အိမ်ထောင်စု တစ်ခုကို ကိုယ်စားပြုသူပုဂ္ဂိုလ်တစ်ဦး အမှတ်ဖြစ်ပါ
 ကျား - ၆၃ ၂၀ - ၄၃ ၂၇ - ၁၀၆



ပုံစံ - ၈-၁၂ - အစဉ်အတေးတက်ရောက်သူများ (FORM PC 12)

လမ်းညွှန်၊ စီမံကိန်း အစဉ်အတေးအားလုံးတွင် အသုံးပြုရန် လူထုအသုံးပြုရေးမှူးက ကျေးဇူးပြု၍ တွင်းဆင်းစဉ် ပစ်ခတ်မှု ပုံစံ
 ၂ စီမံကိန်းစက်ဝန်းအပေါ် အစဉ်အတေးတက်ရောက် သူများစာရင်းကို ဖြည့်သွင်းရန်

စည်းရုံးရေးမှူးအမည် ဒေါ်နန္ဒာစန်း

ရက်စွဲ 14-1-16 စီမံကိန်းစက်ဝန်းအမှတ်ဖြစ်ပါ(✓) စက်ဝန်း(၁)
 စက်ဝန်း(၂) စက်ဝန်း(၃) စက်ဝန်း(၄)

ပြည်နယ်/ တိုင်းဒေသကြီး မြို့နယ် ကျေးရွာအုပ်စု ကျေးရွာ
 တနင်္သာရီတိုင်းဒေသကြီး ကွင်းစု မုံရွာ ရွာ

အစဉ်အတေးခေါင်းစဉ်: ကျေးရွာစီမံကိန်း ပုံစံ-၁၀၈၈၈၆၆-၈၆၆၆-၈၆၆၆

စဉ်	အစဉ်	ကျား (✓)	မ (✓)	အိမ်ထောင်စုကိုယ်စားလှယ်(✓) ^(၁)	လူနံပါတ်	လက်မှတ်
၂၈	ကျေးရွာစီမံကိန်း	✓		✓	၆၈၈	
၂၉	ကျေးရွာစီမံကိန်း	✓		✓		
၃၀	ကျေးရွာစီမံကိန်း	✓		✓		
၃၁	ကျေးရွာစီမံကိန်း	✓		✓		
၃၂	ကျေးရွာစီမံကိန်း	✓		✓		
၃၃	ကျေးရွာစီမံကိန်း	✓		✓		
၃၄	ကျေးရွာစီမံကိန်း	✓		✓		
၃၅	ကျေးရွာစီမံကိန်း	✓		✓		
၃၆	ကျေးရွာစီမံကိန်း	✓		✓		
၃၇	ကျေးရွာစီမံကိန်း	✓		✓		
၃၈	ကျေးရွာစီမံကိန်း	✓		✓		
၃၉	ကျေးရွာစီမံကိန်း	✓		✓		
၄၀	ကျေးရွာစီမံကိန်း	✓		✓		
၄၁	ကျေးရွာစီမံကိန်း	✓		✓		
၄၂	ကျေးရွာစီမံကိန်း	✓		✓		
၄၃	ကျေးရွာစီမံကိန်း	✓		✓		
၄၄	ကျေးရွာစီမံကိန်း	✓		✓		
၄၅	ကျေးရွာစီမံကိန်း	✓		✓		
၄၆	ကျေးရွာစီမံကိန်း	✓		✓		

(၁) အိမ်ထောင်စုကိုယ်စားလှယ်၊ အမျိုးသား/အမျိုးသမီး အိမ်ထောင်စု တစ်ခုကို ကိုယ်စားပြုသူမည်သူမဆို ဆက်ခြင်း



ပုံစံ - ၈-၁၂ - အစည်းအဝေးတက်ရောက်သူများ (FORM PC 12)

လမ်းညွှန်၊ ဝိသိန် အစည်းအဝေးအားလုံးတွင် အသုံးပြုရန်၊ လူထုစည်းရုံးရေးမှူးက ကျေးဇူးပြု၍ ကွင်းဆင်းစဉ် ဝမ်းဆွဲ၍ ပုံစံ
 / ဝိသိန်တက်ရောက်မှုအချိန်ဇယားပါ အစည်းအဝေးတက်ရောက် သူများစာရင်းကို ပြည်သူ့ဝန်ရန်
 စည်းရုံးရေးမှူးအဖွဲ့ ဦး ရှေးလင်း ကိုကို
 ရက်စွဲ ၂၀. ၁. ၁၆ ဝိသိန်စက်ဝန်းအမှတ်ဖြစ်ပါ (✓) စက်ဝန်း(၁)
 စက်ဝန်း(၂) စက်ဝန်း(၃) စက်ဝန်း(၄)

ပြည်နယ်/ တိုင်းဒေသကြီး လက်ထောက်တိုင်းဒေသကြီး	မြို့နယ် ကျွန်းစု	ကျေးရွာအုပ်စု <u>ပုံစံက</u>	ကျေးရွာ <u>ရွာစင်၊ ညိုကွဲ</u>
---	----------------------	--------------------------------	----------------------------------

အစည်းအဝေးခေါင်းစဉ် ကျေးရွာ မြို့နယ်ရှိ မိမိတို့က အစည်းအဝေး

စဉ်	အမည်	ကျား (✓)	မ (✓)	အိမ်ထောင် စုကိုယ်စား လှယ်(✓) ^(၁)	လူမျိုး	လက်မှတ်
၁	ဦးကျော်စွာ	✓		✓	ဗမာ	<i>[Signature]</i>
၂	ဦးမောင်	✓		✓		<i>[Signature]</i>
၃	ဦးမင်းစွာ	✓		✓		<i>[Signature]</i>
၄	ဦးမင်းဆင်	✓		✓		<i>[Signature]</i>
၅	ဦးမင်းမောင်	✓		✓		<i>[Signature]</i>
၆	ဦးကျော်စွာ	✓		✓		<i>[Signature]</i>
၇	ဦးစိုးမင်း	✓		✓		<i>[Signature]</i>
၈	ဦးကျော်စွာ	✓		✓		<i>[Signature]</i>
၉	ဦးကျော်စွာ	✓		✓		<i>[Signature]</i>
၁၀	ဦးကျော်စွာ	✓		✓		<i>[Signature]</i>
၁၁	ဦးကျော်စွာ	✓		✓		<i>[Signature]</i>
၁၂	ဦးကျော်စွာ	✓		✓		<i>[Signature]</i>
၁၃	ဦးကျော်စွာ	✓		✓		<i>[Signature]</i>
၁၄	ဦးကျော်စွာ	✓		✓		<i>[Signature]</i>
၁၅	ဦးကျော်စွာ	✓		✓		<i>[Signature]</i>
၁၆	ဦးကျော်စွာ	✓		✓		<i>[Signature]</i>

မှတ်ချက် (၁) အိမ်ထောင်စုကိုယ်စားလှယ်အဖြစ် အမျိုးသား/အမျိုးသမီး အိမ်ထောင်စု တစ်ခုကို ကိုယ်စားပြုရမည်။



ပုံစံ - ၀-၁၂ - အစည်းအဝေးတက်ရောက်သူများ (FORM PC 12)

လမ်းညွှန်၊ ပီပီနီ အစည်းအဝေးအားလုံးတွင် အသုံးပြုရန်၊ လူထုစည်းရုံးရေးမှူးက ကျေးဇူးတင် တောင်းဆိုလိုက် စစ်ဆေး၍ ပုံစံ ၂ ပီပီနီတက်ရောက်မှုအချိန်ဇယားပါ အစည်းအဝေးတက်ရောက် သူများစာရင်းကို ပြည်သူ့ဝန်ထမ်းများအဖွဲ့အစည်း ဦးစေဦးစီးဌာနမှ ဖြည့်သွင်းရန်

ရက်စွဲ: 14. 1. 16

ပီပီနီတက်ရောက်မှုအမှတ်(✓) စက်ဝန်း(၁)
 စက်ဝန်း(၂) စက်ဝန်း(၃) စက်ဝန်း(၄)

ပြည်နယ်/ တိုင်းဒေသကြီး: ကျေးဇူးတင်ပါသည်
 တနင်္သာရီတိုင်းဒေသကြီး: ကျေးဇူးတင်ပါသည်

ဦးစီးဌာန: ကျေးဇူးတင်ပါသည်
 ကျေးဇူး: ပုံစံ

အစည်းအဝေးခေါ်ဆိုစဉ်: ကျေးဇူးတင်ပါသည်

စဉ်	အမည်	ကျား (✓)	မ (✓)	အိမ်ထောင်စုကိုယ်စားလှယ်(✓) ^(၁)	လူမျိုး	လက်မှတ်
၁	မခင်လှစာရ		✓	✓	ဗမာ	စာရ
၂	မခင်အေးမောင်		✓	✓		စာရ
၃	မခင်အေးလင်း		✓	✓		စာရ
၄	မခင်အေးအေး		✓	✓		စာရ
၅	မခင်အေးအေး		✓	✓		စာရ
၆	မခင်အေးအေး		✓	✓		စာရ
၇	မခင်အေးအေး		✓	✓		စာရ
၈	မခင်အေးအေး		✓	✓		စာရ
၉	မခင်အေးအေး		✓	✓		စာရ
၁၀	မခင်အေးအေး		✓	✓		စာရ
၁၁	မခင်အေးအေး		✓	✓		စာရ
၁၂	မခင်အေးအေး		✓	✓		စာရ
၁၃	မခင်အေးအေး		✓	✓		စာရ
၁၄	မခင်အေးအေး		✓	✓		စာရ
၁၅	မခင်အေးအေး		✓	✓		စာရ
၁၆	မခင်အေးအေး		✓	✓		စာရ
၁၇	မခင်အေးအေး		✓	✓		စာရ
၁၈	မခင်အေးအေး		✓	✓		စာရ
၁၉	မခင်အေးအေး		✓	✓		စာရ
၂၀	မခင်အေးအေး		✓	✓		စာရ
၂၁	မခင်အေးအေး		✓	✓		စာရ
၂၂	မခင်အေးအေး		✓	✓		စာရ
၂၃	မခင်အေးအေး		✓	✓		စာရ
၂၄	မခင်အေးအေး		✓	✓		စာရ
၂၅	မခင်အေးအေး		✓	✓		စာရ
၂၆	မခင်အေးအေး		✓	✓		စာရ
၂၇	မခင်အေးအေး		✓	✓		စာရ
၂၈	မခင်အေးအေး		✓	✓		စာရ
၂၉	မခင်အေးအေး		✓	✓		စာရ
၃၀	မခင်အေးအေး		✓	✓		စာရ

(၁) အိမ်ထောင်စုကိုယ်စားလှယ်: အမျိုးသား/အမျိုးသမီး အိမ်ထောင်စု တစ်ခုကို ကိုယ်စားပြုသူမဆို အမှတ်ဖြည့်ပါ



ပုံစံ - ၀-၁၂ - အစည်းအဝေးတက်ရောက်သူများ (FORM PC 12)

လမ်းညွှန်၊ စီမံကိန်း အစည်းအဝေးအားလုံးတွင် အသုံးပြုရန်၊ လူထုစည်းရုံးရေးများက ကျေးဇူးတင်၍ ကွင်းဆင်းစဉ် စစ်ဆေး၍ ပုံစံ ၂ စီမံကိန်းစက်ဝန်းအချိန်ဇယားပါ အစည်းအဝေးတက်ရောက် သူများစာရင်းကို ပြည်တွင်းရန် စည်းရုံးရေးများအဖွဲ့ ဦးစေအဖွဲ့ = ဝန်ကြီးရုံး၊ ရက်စွဲ၊ 14. 1. 16

စီမံကိန်းစက်ဝန်းအမှတ်ဖြစ်ပါ(✓) စက်ဝန်း(၀) စက်ဝန်း(၂) စက်ဝန်း(၃) စက်ဝန်း(၄)

ပြည်နယ်/ တိုင်းဒေသကြီး၊ တနင်္သာရီတိုင်းဒေသကြီး၊ မြို့နယ်၊ ကွန်းစု၊ ကျေးရွာအုပ်စု၊ ကျေးရွာ

မုံတော်၊ မေရှင်းဒွီကု

အစည်းအဝေးခေါ်စဉ်၊ ကျေးရွာစီမံကိန်း ဦးစောအဖွဲ့ဝင်၊ ရက်စွဲ: ၈.၆.၀

စဉ်	အမည်	ကျား (✓)	မ (✓)	အိမ်ထောင်စုတိုက်စားလှယ်(✓) ^(၁)	လူရုံး	လက်မှတ်
၁။	ဒေါ်ဌေး နု		✓	✓	၈၇၆	ဒေါ်ဌေး
၂။	ဒေါ်ဖြူ ရွှေ		✓	✓	"	ဒေါ်ဖြူရွှေ
၃။	ဒေါ်စန္ဒာစိတ္တ		✓	✓	"	ဒေါ်စန္ဒာ
၄။	ဒေါ်သူတင်		✓	✓	"	သူတင်
၅။	ဒေါ်ခိုင်စေတီ		✓	✓	"	ခိုင်စေတီ
၆။	ဒေါ်လှ ထူး		✓	✓	"	လှထူး
၇။	ဒေါ်ခင်စိန်စိန်		✓	✓	"	ခင်စိန်စိန်
၈။	ဒေါ်ပန်း နု		✓	✓	"	ပန်းနု
၉။	ဒေါ်လှစု		✓	✓	"	လှစု
၁၀။	ဒေါ်ခင်စိန်		✓	✓	"	ခင်စိန်
၁၁။	ဒေါ်ခိုင်စိန်		✓	✓	"	ခိုင်စိန်
၁၂။	ဒေါ်ခင်စိန်		✓	✓	"	ခင်စိန်
၁၃။	ဒေါ်ခင်စိန်		✓	✓	"	ခင်စိန်
၁၄။	ဒေါ်ဖြူစု		✓	✓	၈၈၈	ဖြူစု
၁၅။	ဒေါ်လှစိန်		✓	✓	၈၈၈	လှစိန်
၁၆။	ဒေါ်စိန်		✓	✓	၈၇၆	စိန်

(၁) အိမ်ထောင်စုတိုက်စားလှယ်၊ အချိုးသား/အချိုးသမီး အိမ်ထောင်စု တစ်စုကို တိုက်စားပြုသည်အား အမှတ်ဖြစ်ပါ

ဒုတိယအကြိမ် ရွာလုံးကျွတ်အစည်းအဝေး

ပုံစံ - ၀-၁၂ - အစည်းအဝေးတက်ရောက်သူများ (FORM PC 12)

၃ - ကြိမ်

လမ်းညွှန်၊ စီမံကိန်း အစည်းအဝေးအားလုံးတွင် အသုံးပြုရန်၊ လူထုစည်းရုံးရေးမှူးက ကျေးရွာသို့ ကွင်းဆင်းစဉ် စစ်ဆေး၍ ပုံစံ ၂ စီမံကိန်းစက်ဝန်းအချိန်ဇယားပါ အစည်းအဝေးတက်ရောက် သူများစာရင်းကို ပြုဆိုသွင်းရန်

စည်းရုံးရေးမှူးအမည် ဦးကျော်စွာ ရက်စွဲ 15.1.16

စီမံကိန်းစက်ဝန်းအမှတ်ဖြစ်ပါ (✓) စက်ဝန်း(၁) စက်ဝန်း(၂) စက်ဝန်း(၃) စက်ဝန်း(၄)

ပြည်နယ်/တိုင်းဒေသကြီး မြို့နယ် ကျေးရွာအုပ်စု ကျေးရွာ

တနင်္သာရီတိုင်းဒေသကြီး ကျွန်းစု မဲဒေသ ရွာစားဦးကျော်

အစည်းအဝေးခေါင်းစဉ်: ကျေးရွာ ဖွံ့ဖြိုးရေး စီမံချက်များ ဖြစ်ပေါ်စေရေး အစည်းအဝေး

စဉ်	အမည်	ကျား (V)	မ (V)	အိမ်ထောင်စုကိုယ်စားလှယ် (V) ^(၁)	လူမျိုး	လက်မှတ်
1	ကျော်စွာ	✓		✓	ဗမာ	
2	ကျော်စွာ	✓		✓	မ	2
3	ကျော်စွာ	✓		✓	မ	ကျော်စွာ
4	ကျော်စွာ	✓		✓	မ	ကျော်စွာ
5	ကျော်စွာ	✓		✓	မ	ကျော်စွာ
6	ကျော်စွာ	✓		✓	မ	ကျော်စွာ
7	ကျော်စွာ	✓		✓	မ	ကျော်စွာ
8	ကျော်စွာ	✓		✓	မ	ကျော်စွာ
9	ကျော်စွာ	✓		✓	မ	ကျော်စွာ
10	ကျော်စွာ	✓		✓	မ	ကျော်စွာ
11	ကျော်စွာ	✓		✓	မ	ကျော်စွာ
12	ကျော်စွာ	✓		✓	မ	ကျော်စွာ
13	ကျော်စွာ	✓		✓	မ	ကျော်စွာ
14	ကျော်စွာ	✓		✓	မ	ကျော်စွာ
15	ကျော်စွာ	✓		✓	မ	ကျော်စွာ
16	ကျော်စွာ	✓		✓	မ	ကျော်စွာ
17	ကျော်စွာ	✓		✓	မ	ကျော်စွာ
18	ကျော်စွာ	✓		✓	မ	ကျော်စွာ
19	ကျော်စွာ	✓		✓	မ	ကျော်စွာ
20	ကျော်စွာ	✓		✓	မ	ကျော်စွာ
21	ကျော်စွာ	✓		✓	မ	ကျော်စွာ
22	ကျော်စွာ	✓		✓	မ	ကျော်စွာ
23	ကျော်စွာ	✓		✓	မ	ကျော်စွာ
24	ကျော်စွာ	✓		✓	မ	ကျော်စွာ
25	ကျော်စွာ	✓		✓	မ	ကျော်စွာ
26	ကျော်စွာ	✓		✓	မ	ကျော်စွာ

(၁) အိမ်ထောင်စုကိုယ်စားလှယ်၊ အမျိုးသား/အမျိုးသမီး အိမ်ထောင်စု တစ်ခုကို ကိုယ်စားပြုသူမည်သူမဆို အမှတ်ဖြစ်ပါမိ



ပုံစံ - ၈-၁၂ - အစည်းအဝေးထက်ရောက်သူများ (FORM PC 12)

လမ်းညွှန်၊ ဝိမာန်၊ အစည်းအဝေးအားလုံးတွင် အသုံးပြုရန်၊ လူထုစည်းရုံးရေးအဖွဲ့က ကျေးဇူးပြု၍ ကွမ်းသင်းစဉ် စစ်ဆေး၍ ပုံစံ ၂ ဝိမာန်စက်ဝန်းအမျိုးအစားပါ အစည်းအဝေးထက်ရောက် သူများစာရင်းကို ဖြည့်သွင်းရန်

စည်းရုံးရေးမှူးအမည် ဦးစော ဂဏ်းစည်စည်

ရက်စွဲ 15.1.16 ဝိမာန်စက်ဝန်းအမှတ်ခြစ်ပါ (V) စက်ဝန်း(၁)
 စက်ဝန်း(၂) စက်ဝန်း(၃) စက်ဝန်း(၄)

ပြည်နယ်/တိုင်းဒေသကြီး မြို့နယ် ကျေးရွာအုပ်စု ကျေးရွာ ကျေးရွာ ကျေးရွာ

တနင်္သာရီတိုင်းဒေသကြီး ကျေးရွာ ကျေးရွာ ကျေးရွာ

အစည်းအဝေးခေါင်းစဉ်: စောဦးစော ဦးစောဦး စီမံခန့်ခွဲရေးအဖွဲ့ (၆) ဦးပါ အစည်းအဝေး

စဉ်	အမည်	ကျား (V)	မ (V)	အိမ်ထောင်စု ကိုယ်စားလှယ် (V) ^(၁)	လူမျိုး	လက်မှတ်
27	ဒေါ်မင်း	✓		✓	ဗမာ	မ.စ.
28	ဦးစောဦး	✓		✓	မ	မ.စ.
29	ဦးစောဦး	✓		✓	မ	မ.စ.
30	ဦးစောဦး	✓		✓	မ	မ.စ.
31	ဦးစောဦး	✓		✓	မ	မ.စ.
32	ဦးစောဦး	✓		✓	မ	မ.စ.
33	ဦးစောဦး	✓		✓	မ	မ.စ.
34	ဦးစောဦး	✓		✓	မ	မ.စ. ②
35	ဦးစောဦး	✓		✓	မ	မ.စ.
36	ဦးစောဦး	✓		✓	မ	မ.စ.
37	ဦးစောဦး	✓		✓	မ	မ.စ.
38	ဦးစောဦး	✓		✓	မ	မ.စ.
39						
40						
41						
42						
43						
44						
45						
46						
47						
48						
49						
50						
51						
52						
53						

(၁) အိမ်ထောင်စုစီးပွားရေးနှင့် ကုန်သွင်းရေး ဝန်ကြီးဌာန/အမျိုးသား အိမ်ထောင်စု တစ်စုကို ကိုယ်စားပြုသူမည်သူမဆို အမှတ်ခြစ်ပါ။



ပုံစံ - ၈-၁၂ - အစည်းအဝေးတက်ရောက်သူများ (FORM PC 12)

လုပ်ငန်းစဉ်၊ စီမံကိန်း အစည်းအဝေးအားလုံးတွင် အသုံးပြုရန် လူထုအစည်းအဝေးများက ကျေးဇူးပြု၍ ကွင်းဆင်းစဉ် စစ်ဆေး၍ ပုံစံ ၂ စီမံကိန်းစက်ဝန်းအဖြစ်ထည့်သွင်းပါ။ အစည်းအဝေးတက်ရောက် သူများစာရင်းကို ပြင်ဆင်ရန်

စည်းစဉ်/အစည်းအဝေးအမည် ဦးနေလမ်း ကိုကျွန်း

ရက်စွဲ 15.1.16 စီမံကိန်းစက်ဝန်းအမှတ်ဖြစ်ပါ (✓) စက်ဝန်း (၀) စက်ဝန်း (၂) စက်ဝန်း (၃) စက်ဝန်း (၄)

ပြည်နယ်/ တိုင်းဒေသကြီး ဗြိတိသျှ ကွန်ဒို ကျေးရွာအုပ်စု ကျေးရွာ
 တနင်္သာရီတိုင်းဒေသကြီး ကျွန်းစု ပုံစံ ကျေးရွာ

အစည်းအဝေးခေါင်းစဉ်: ကျေးရွာ နှင့် ဝါးကျွန်း စီမံကိန်း ကျေးရွာအုပ်စု ကျေးရွာ

စဉ်	အမည်	ကျား (V)	မ (V)	အိမ်ထောင်စုကိုယ်စားလှယ် (V) ^(၁)	လူမျိုး	လက်မှတ်
1.	ဦးကျော်စေလွင်	✓		✓	ကျွန်း	
2.	ဦးသိဟ	✓		✓		
3.	ကိုဝင်းကျော်	✓		✓		
4.	ကိုထွန်းစေ	✓		✓		
5.	ကိုမင်းလွင်	✓		✓		
6.	ကိုဝင်းတင်	✓		✓		
7.	တိုးတိုးကျော်	✓		✓		
8.	ကိုကျော်စေ	✓		✓		
9.	ကိုကျော်စေ	✓		✓		
10.	ကိုကျော်စေ	✓		✓		
11.	ကိုကျော်စေ	✓		✓		
12.	ကိုကျော်စေ	✓		✓		
13.	ကိုကျော်စေ	✓		✓		
14.	ကိုကျော်စေ	✓		✓		
15.	ကိုကျော်စေ	✓		✓		
16.	ကိုကျော်စေ	✓		✓		
17.	ကိုကျော်စေ	✓		✓		
18.	ဦးကျော်စေ	✓		✓		
19.	ဦးကျော်စေ	✓		✓		
20.	ဦးကျော်စေ	✓		✓		
21.	ဦးကျော်စေ	✓		✓		
22.	ဦးကျော်စေ	✓		✓		

(၁) အိမ်ထောင်စုကိုယ်စားလှယ်၊ အမျိုးသား/အမျိုးသမီး အိမ်ထောင်စု တစ်ခုကို ကိုယ်စားပြုသူမည်သူမဆို အမှတ်ဖြစ်ပါ



ပုံစံ - စ-၁၂ - အစည်းအဝေးလက်ရောက်သူများ (FORM PC 12)

လက်တွေ့နှင့် စီမံကိန်း အစည်းအဝေးအားဖြင့် အချိန်နှင့် ရှေးစဉ်အရမှတ်တမ်း တွင် ထည့်သွင်းရန်			
၂။ စီမံကိန်းလက်ရောက်မှုအကျိုးလမ်းညွှန် အစည်းအဝေးလက်ရောက် သူများအဖွဲ့ကို ပြည်သူ့ဝန်ထမ်း			
စည်းရုံးရေးမှူးအမည်	စီမံကိန်းအဖွဲ့ဝင်	စီမံကိန်းလက်ရောက်ခြင်းမရှိ (V) <input type="checkbox"/> စီမံကိန်းမရှိ (V) <input type="checkbox"/>	
ရက်စွဲ	15.1.16	စီမံကိန်း (၂) <input type="checkbox"/> စီမံကိန်း (၃) <input type="checkbox"/> စီမံကိန်း (၄) <input type="checkbox"/>	
ပြည်နယ်/ တိုင်းဒေသကြီး	မြို့နယ်	ကော့ရှော့အုပ်စု	ကျေးရွာ
တနင်္သာရီတိုင်းဒေသကြီး	ကျွန်းဘွယ်	စိမ်းတောင်	ကျေးရွာ

စဉ်	အမည်	ကျား (V)	မ (V)	အိမ်ထောင်စုမှ လက်မှတ် (V)	ရက်စွဲ	လက်မှတ်
၁	မအေးအေးစိုး		✓	✓		မအေးအေးစိုး
၂	မအေးအေး		✓	✓		မအေးအေး
၃	မအေးအေး		✓	✓		မအေးအေး
၄	မအေးအေး		✓	✓		မအေးအေး
၅	မအေးအေး		✓	✓		မအေးအေး
၆	မအေးအေး		✓	✓		မအေးအေး
၇	မအေးအေး		✓	✓		မအေးအေး
၈	မအေးအေး		✓	✓		မအေးအေး
၉	မအေးအေး		✓	✓		မအေးအေး
၁၀	မအေးအေး		✓	✓		မအေးအေး
၁၁	မအေးအေး		✓	✓		မအေးအေး
၁၂	မအေးအေး		✓	✓		မအေးအေး
၁၃	မအေးအေး		✓	✓		မအေးအေး
၁၄	မအေးအေး		✓	✓		မအေးအေး
၁၅	မအေးအေး		✓	✓		မအေးအေး
၁၆	မအေးအေး		✓	✓		မအေးအေး
၁၇	မအေးအေး		✓	✓		မအေးအေး
၁၈	မအေးအေး		✓	✓		မအေးအေး
၁၉	မအေးအေး		✓	✓		မအေးအေး
၂၀	မအေးအေး		✓	✓		မအေးအေး
၂၁	မအေးအေး		✓	✓		မအေးအေး
၂၂	မအေးအေး		✓	✓		မအေးအေး
၂၃	မအေးအေး		✓	✓		မအေးအေး
၂၄	မအေးအေး		✓	✓		မအေးအေး
၂၅	မအေးအေး		✓	✓		မအေးအေး
၂၆	မအေးအေး		✓	✓		မအေးအေး
၂၇	မအေးအေး		✓	✓		မအေးအေး
၂၈	မအေးအေး		✓	✓		မအေးအေး
၂၉	မအေးအေး		✓	✓		မအေးအေး
၃၀	မအေးအေး		✓	✓		မအေးအေး

(၀) အိမ်ထောင်စုမှ လက်မှတ်မရှိပါက အမှတ်သား/အမှတ်မရှိပါက အိမ်ထောင်စု လက်မှတ် တွင် လက်မှတ်ထည့်သွင်းရန် အချိန်မရှိပါက



ပုံစံ - ၈-၁၂ - အစည်းအဝေးတက်ရောက်သူများ (FORM PC 12)

လမ်းညွှန်၊ စီမံကိန်း အစည်းအဝေးအားလုံးတွင် အသုံးပြုရန်၊ လူထုစည်းရုံးရေးမှူးက ကျေးဇူးတင် ကွင်းဆင်းစဉ် စစ်ဆေး၍ ပုံစံ ၂ စီမံကိန်းစက်ဝန်းအချိန်ယော့ပါ အစည်းအဝေးတက်ရောက် သူများစာရင်းကို ပြည့်သွင်းရန်

စည်းရုံးရေးမှူးအမည် ဦး နေဝင်း ကို ကို

ရက်စွဲ၊ 15-1-16 စီမံကိန်းစက်ဝန်းအမှတ်ဖြစ်ပါ (✓) စက်ဝန်း(၁) စက်ဝန်း(၂) စက်ဝန်း(၃) စက်ဝန်း(၄)

ပြည်နယ်/ တိုင်းဒေသကြီး တနင်္သာရီတိုင်းဒေသကြီး	မြို့နယ် ကျွန်းစု	ကျေးရွာအုပ်စု ပုံစံ ၁	ကျေးရွာ ကျေးရွာ ဦးစိုး
--	----------------------	--------------------------	---------------------------

အစည်းအဝေးခေါ်ဆိုခြင်း ကျေးရွာ ဦးစိုး (ဖွဲ့စည်းပုံစံ ၁) ဦးစိုး (ဖွဲ့စည်းပုံစံ ၁) ဦးစိုး (ဖွဲ့စည်းပုံစံ ၁)

စဉ်	အမည်	ကျား (✓)	မ (✓)	အိမ်ထောင် စုကိုယ်စား လှယ်(✓) ^(၁)	လူမျိုး	လက်မှတ်
၂၈	မအိမ်စင်		✓	✓	ဗမာ	ဦးစိုး
၂၉	မအိမ်စင်		✓	✓	ဗမာ	ဦးစိုး
၃၀	မအိမ်စင်		✓	✓	ဗမာ	ဦးစိုး
၃၁	မအိမ်စင်		✓	✓	ဗမာ	ဦးစိုး
၃၂	မအိမ်စင်		✓	✓	ဗမာ	ဦးစိုး
၃၃	မအိမ်စင်		✓	✓	ဗမာ	ဦးစိုး
၃၄	မအိမ်စင်		✓	✓	ဗမာ	ဦးစိုး
၃၅	မအိမ်စင်		✓	✓	ဗမာ	ဦးစိုး
၃၆	မအိမ်စင်		✓	✓	ဗမာ	ဦးစိုး
၃၇	မအိမ်စင်		✓	✓	ဗမာ	ဦးစိုး
၃၈	မအိမ်စင်		✓	✓	ဗမာ	ဦးစိုး
၃၉	မအိမ်စင်		✓	✓	ဗမာ	ဦးစိုး

(၁) အိမ်ထောင်စုကိုယ်စားလှယ် အမျိုးသား/အမျိုးသမီး အိမ်ထောင်စု တစ်စုကို ကိုယ်စားပြုသူမည်သူမဆို အမှတ်ဖြစ်ပါ



ပုံစံ - ၀-၁၂ - အစည်းအဝေးတက်ရောက်သူများ (FORM PC 12)

လမ်းညွှန်၊ စီမံကိန်း အစည်းအဝေးအားလုံးတွင် အသုံးပြုရန်၊ လူထုစည်းရုံးရေးများက ကျေးဇူးတင် တောင်းဆို စစ်ဆေးပုံစံ

၂ စီမံကိန်းစက်ဝန်းအချိန်ဇယားပါ အစည်းအဝေးတက်ရောက် သူများစာရင်းကို ပြည့်စွာစစ်ဆေးရန်

စည်းရုံးရေးမှူးအမည် ဦးစံ နောင်

ရက်စွဲ 13. 1. 16 စီမံကိန်းစက်ဝန်းအမှတ်ဖြစ်ပါ(✓) စက်ဝန်း(၁)

စက်ဝန်း(၂) စက်ဝန်း(၃) စက်ဝန်း(၄)

ပြည်နယ်/ တိုင်းဒေသကြီး ဗြိ.နယ် ကျေးရွာအုပ်စု ပုံစောက် ဝေးရာ ရွာစံရွာ

တနင်္သာရီတိုင်းဒေသကြီး ကျွန်းစု ပုံစောက် ရွာစံရွာ

အစည်းအဝေးခေါင်းစဉ်: စာမျက်နှာ ၆၇ (၆၇) - ၆၈ (၆၈) စာမျက်နှာ ၆၉ (၆၉) - ၇၀ (၇၀) စာမျက်နှာ ၇၁ (၇၁) စာမျက်နှာ ၇၂ (၇၂)

စဉ်	အမည်	ကျား (✓)	မ (✓)	အိမ်ထောင်စုကိုယ်စားလှယ်(✓) ^(၁)	လူမျိုး	လက်မှတ်
၁။	ဒေါ် ငွေ နှစ်		✓	✓		
၂။	ဒေါ် ဒီဂျင်		✓	✓	ကုန်း	
၃။	ဒေါ် မြင့်		✓	✓	"	Phing
၄။	ဒေါ် စန်း		✓	✓	"	မောင်
၅။	ဒေါ် ဝင်း		✓	✓	"	မောင်
၆။	ဒေါ် လီ		✓	✓	"	မောင်
၇။	ဒေါ် ဒေါ်		✓	✓	"	မောင်
၈။	ဒေါ် ဒေါ်		✓	✓	"	မောင်
၉။	ဒေါ် ဒေါ်		✓	✓	"	မောင်
၁၀။	ဒေါ် ဒေါ်		✓	✓	"	မောင်
၁၁။	ဒေါ် ဒေါ်		✓	✓	"	မောင်
၁၂။	ဒေါ် ဒေါ်		✓	✓	"	မောင်
၁၃။	ဒေါ် ဒေါ်		✓	✓	"	မောင်
၁၄။	ဒေါ် ဒေါ်		✓	✓	"	မောင်
၁၅။	ဒေါ် ဒေါ်		✓	✓	"	မောင်
၁၆။	ဒေါ် ဒေါ်		✓	✓	"	မောင်
၁၇။	ဒေါ် ဒေါ်		✓	✓	"	မောင်
၁၈။	ဒေါ် ဒေါ်		✓	✓	"	မောင်
၁၉။	ဒေါ် ဒေါ်		✓	✓	"	မောင်
၂၀။	ဒေါ် ဒေါ်		✓	✓	"	မောင်
၂၁။	ဒေါ် ဒေါ်		✓	✓	"	မောင်
၂၂။	ဒေါ် ဒေါ်		✓	✓	"	မောင်
၂၃။	ဒေါ် ဒေါ်		✓	✓	"	မောင်
၂၄။	ဒေါ် ဒေါ်		✓	✓	"	မောင်
၂၅။	ဒေါ် ဒေါ်		✓	✓	"	မောင်
၂၆။	ဒေါ် ဒေါ်		✓	✓	"	မောင်
၂၇။	ဒေါ် ဒေါ်		✓	✓	"	မောင်
၂၈။	ဒေါ် ဒေါ်		✓	✓	"	မောင်
၂၉။	ဒေါ် ဒေါ်		✓	✓	"	မောင်
၃၀။	ဒေါ် ဒေါ်		✓	✓	"	မောင်
၃၁။	ဒေါ် ဒေါ်		✓	✓	"	မောင်
၃၂။	ဒေါ် ဒေါ်		✓	✓	"	မောင်
၃၃။	ဒေါ် ဒေါ်		✓	✓	"	မောင်
၃၄။	ဒေါ် ဒေါ်		✓	✓	"	မောင်
၃၅။	ဒေါ် ဒေါ်		✓	✓	"	မောင်
၃၆။	ဒေါ် ဒေါ်		✓	✓	"	မောင်
၃၇။	ဒေါ် ဒေါ်		✓	✓	"	မောင်
၃၈။	ဒေါ် ဒေါ်		✓	✓	"	မောင်
၃၉။	ဒေါ် ဒေါ်		✓	✓	"	မောင်
၄၀။	ဒေါ် ဒေါ်		✓	✓	"	မောင်
၄၁။	ဒေါ် ဒေါ်		✓	✓	"	မောင်
၄၂။	ဒေါ် ဒေါ်		✓	✓	"	မောင်
၄၃။	ဒေါ် ဒေါ်		✓	✓	"	မောင်
၄၄။	ဒေါ် ဒေါ်		✓	✓	"	မောင်
၄၅။	ဒေါ် ဒေါ်		✓	✓	"	မောင်
၄၆။	ဒေါ် ဒေါ်		✓	✓	"	မောင်
၄၇။	ဒေါ် ဒေါ်		✓	✓	"	မောင်
၄၈။	ဒေါ် ဒေါ်		✓	✓	"	မောင်
၄၉။	ဒေါ် ဒေါ်		✓	✓	"	မောင်
၅၀။	ဒေါ် ဒေါ်		✓	✓	"	မောင်

(၁) အိမ်ထောင်စုကိုယ်စားလှယ်: အမျိုးသား/အမျိုးသမီး အိမ်ထောင်စု တစ်ခုကို ကိုယ်စားပြုသူအဖြစ် သို့မဟုတ် အမှတ်ဖြစ်ပါ

အစည်းအဝေးမှတ်တမ်း (ပ - အကြိမ်)



Date

2016 ခုနှစ် ၊ ဇူလိုင်လ (14) ရက် ၊ ကြာသပတေးနေ့
ညဉ့် (၃:00) နာရီတွင် ဆောင်းညီကိုဗျေးရွာ ဘဦးကြီးကျောင်း
ဖရစ်ဒ် တွင်းပဋိပက္ခဖြစ်လာ စီမံကိန်း ဗိမာန်အောက်ခြင်း အစည်း
အဝေး ဗဟိုတန်း ။

“ အစည်းအဝေး ဝက်ရောက်သူများ ”

ကျား - 62

မ - 43

မေးခွန်း - 105

“ ရည်ရွယ်ချက် ”

ကျေးရွာအေးချမ်းသာယာရေးအတွက် ၊ အကျိုးရှိစေရန် ၊
အကြံပြုပေးရာတွင် ကြားဖြတ်အစည်းအဝေး ၊ တာဝန်ခံ ၊ ဖွဲ့စည်းပေးရန် ၊
စီမံကိန်း အကြောင်းကို ရှင်းလင်းစွာ ဟောပြောရန် ရည်ရွယ်သည်။

“ အဖွဲ့အစည်း ”

အဖွဲ့ဝင်များ ၊ ဦးစိုးမိုး ၊ ဦးစိုးမိုး ၊ အဖွဲ့ဝင်များ ၊ အဖွဲ့ဝင်များ ၊ အဖွဲ့ဝင်များ



Date 2

ကား ဖတ်ဖြူပြီး ဂျာနစ်များ မှ အဖွင့်စနစ်ကား၊ ပြောကြားခြင်း ဖြင့် စတင်ခဲ့သည်။ ဒီဇိုင်း၊ ရည်ရွယ်ချက်၊ ကျင့်ဝတ်၊ ကျား၊ မ တန်းသူ၊ စာအုပ်တိုင်း၊ ကြော်ငြာရေးများ၊ ကဏ္ဍများကို ဂရုပြု ပေးသည်။ ထို့နောက် ဗေဒနာဆိုင်ရာများ ပြုလုပ်ပြီး၊ မကြုံဖြူ ဖြေရှင်း ရေးစာအုပ်ခံ ပြုလုပ်ပြီး၊ ကျေးဇူးတင်စာအုပ်ကို ပြုလုပ်ပြီး ထို့နား ဓမ္မာရုံများကို ရည်ရွယ်ချက်နှင့် တာဝန်များကို ဆောင်ရွက် ဖြစ်ပေသည်။ ဖြစ်ရောက် ကော်မတီ ပြုလုပ်ပြီး၊ ဓမ္မာရုံများကို ဆောင်ရွက်

“ ဆုံးဖြတ်ချက် ”

ကဏ္ဍ၊ ကဏ္ဍမှ ကော်မတီအဖွဲ့ကို ဆုံးဖြတ်ခဲ့သည်။

ကျေးဇူးတင်စာအုပ် ဝန်ထမ်း - ဦးထွန်းကို
ဒေါ်စောမြတ်ဦး

ကျေးဇူးတင်စာအုပ်ကို - ဦးမင်းကျော်သူ

မကြုံဖြူ စီမံကိန်း၊ ဖြေရှင်းရေးစာအုပ် - ဦးထွန်းကျော်
- ဒေါ်စောမြတ်ဦး



Date 3

“ စတုရန်း: ဂဏ: ဂုဏ်သိမ်း: ခြင်း ”

စတုရန်း: ဂဏ: ကို ညဇေ (၄: ၅၀) ဖိနှစ်တွင် ဂုဏ်သိမ်း
ခံပါသည်။

မြတ်တမ်း: တင်သူ
ဦး: မင်း ကျော်သူ
(ကျေးဇူးစာရင်း: ကိုင်)

အစည်းအဝေးမှတ်တမ်း (ဒု - အကြိမ်)



Date

2016 ခုနှစ် ၊ ဇန်နဝါရီလ ၂၅ ရက် ၊ ဇယားကြား
နေ့လယ် (၉:၀၀) နာရီတွင် ချောင်းညီကိုကျေးရွာ ဟန်ဖြူ
ကျောင်း၊ ဇုန်ဘို ကျွမ်းကျင်ရေးအဖွဲ့အစည်း ကျေးရွာ ဖွံ့ဖြိုးရေး
စီမံချက် အစည်းအဝေး ဖြစ်တက်။

“ အစည်းအဝေးတက်ရောက်သူများ ”

ကျား - ၆၀

မ - ၆၂

ပေါင်း - 122

“ ရည်ရွယ်ချက် ”

ကော်မတီဝင် (11) ဦး ဇွဲချစ်ဖြူနှင့် စီမံကိန်းလုပ်
ငန်းစွဲများ ဇွဲချစ်ဖြူ၏ ရည်ရွယ်ချက်

“ ဆွေးနွေးချက် ”

ဆွေးနွေးချက်များ ဦးစိုးမင်းယုမှ စီမံကိန်းလုပ်ငန်း
အကြောင်း အချက်အလက် ပြောပြပေးသည်။ တာဝန်များ ဖြစ်ပေါ်
ကားတက်မှု ၊ ယခင်နှစ် အတွေ့အကြုံများကို ပြောပြပေးသည်။



Date 2

PRA Tools များ အကြောင်း ဂွင်းလင်း ဆေးကြောပေးသည်။ ထိုနောက်
 စတင်ချုပ်ချယ်မှုများ ပြီးစီးရင် ကိုကို မှ အမျိုးသမီး များ နှင့် အမျိုး
 သား များ ဇနီး ကူညီမှုများ အကြောင်း နှင့် တန့်တူ အဖွဲ့အစည်း
 ပေးရန် ဖြောင့်ကြောင့် ချုပ်ချယ်သည်။ ဆက်လက်၍ တပ်မတော်အဖွဲ့ချုပ်
 သည် ဆက်လက်စစ်ဆေးမှုများ ဇနီး တာဝန်ဝတ္တရား များကို ကန့်သတ်
 ထိန်းသိမ်းပေးခြင်းဖြင့် ဆက်လက်စစ်ဆေးမှုများ အား ချုပ်ချယ်ခဲ့သည်။

“ ဆုံးဖြတ်ချက် ”

အစဉ်၊ အဝေး မှ ဝေဖန်ပါ အတိုင်း ဆုံးဖြတ်ချက်
 ချခဲ့သည်။

ကျေးဇူးတင် အထောက်အကူပြု ဆက်လက် ဥက္ကဋ္ဌ - ဦးကျော်ကျော်
 ဒေါ်တင်ယု

ဝတ်ယူရေး၊ ဇနီးဆောင် - ဒေါ်စောမိုး
 “ အဖွဲ့ဝင် - ဦးရွှေချစ်
 “ “ - ဒေါ်စောစံ

ဆောင်ကြည်ကြီးကြပ်ရေး ဒေါ်အောင် - ဦးအောင်
 “ “ အဖွဲ့ဝင် - ဦးစောမြင့်စော
 “ “ “ - ဒေါ်မိုးပု

Date 3

- ပြည်ထောင်စု အဖွဲ့အစည်း - ဦးထွန်း
- “ အဖွဲ့အစည်း - ဦးထွန်း
- “ အဖွဲ့အစည်း - ဦးထွန်း

“ တာဝန်ယူမှု ဦး၊ အ၊ ပေး ဝိမ္မင်္ဂါ၊ လုပ်ငန်းများ ”

- ၁။ လှုပ်စက် မီး ဝါးရုံများ
- ၂။ ကွန်ကရစ် လမ်း၊ ဝင်းခြံ၊
- ၃။ မူကြိုကွေ့စား၊ ဆောက်လုပ်ခြင်း
- ၄။ ဆေးဗူးလုပ်ငန်း
- ၅။ ကျေးရွာ ဆေးပေးစင်
- ၆။ ကျေးရွာ ဆိပ်ခံတံကား
- ၇။ မူကြိုကွေ့စား၊ ဆောက်လုပ်ခြင်း
- ၈။ အကြွေတိုက် ဆောက်လုပ်ခြင်း
- ၉။ ခပ်ကွပ် မျှ ဝါးကန်
- ၁၀။ လှေငှက်
- ၁၁။ G. S. M ဖုန်းတိုင်
- ၁၂။ ဆောင်ပတ်လမ်း ကွန်ကရစ် ဝင်းခြံ၊
- ၁၃။ ဂ. မ. က မှ ဂ. လ. က ဖို. တို့ ချဲ့လျှင်

ကဏ္ဍအလိုက် ဖွံ့ဖြိုးရေး ဦးစားပေး လုပ်ငန်းစဉ်များ

ဘေးဒါမီဇီ

ကဏ္ဍအလိုက် ဖွံ့ဖြိုးရေး ဦးစားပေး လုပ်ငန်းစဉ်များ



နောက်ဆက်တွဲ (၄) ကြားနားသော အပိုင်းများအတွက် ဦးစားပေး ဖွံ့ဖြိုးရေး လုပ်ငန်းစဉ်များ အနှစ်ချုပ်

မူရင်းသည်အား VPS ဇယားထဲသို့ ရိုက်ပါမည်။ အခြားဌာနဆိုင်ရာများနှင့် ညှိနှိုင်းရန်အတွက် မိတ္တူအား TPIC သို့ ရိုက်ပါမည်။ MIS data အစုအဖွဲ့တွင် သွင်းရန်မလိုအပ်ပါ။

အဆင့်	လုပ်ငန်း	မည်သူဦးစားပေးမလဲ	လ/နှစ်	ကျေးဇူးပြုမှ တာဝန်ခံသူ သို့ အုပ်စု	ပြင်ပမှ မည်သူ ထောက်ပံ့မလဲ
အစပြုပြီးသော အောက်တိုဘာ	၁ ကျွန်ုပ်တို့၏ ၇၅၅ ကျား	<input checked="" type="checkbox"/> မ <input checked="" type="checkbox"/> ကျား	2016	၂၃၅	၂၅၅
	၂ ဌာနအဖွဲ့ ကျွန်ုပ်တို့၏ ၆၆၆	<input checked="" type="checkbox"/> မ <input checked="" type="checkbox"/> ကျား			
	၃ ဌာနအဖွဲ့ ခံစား ၆၆၆	<input checked="" type="checkbox"/> မ <input checked="" type="checkbox"/> ကျား			
		<input type="checkbox"/> မ <input type="checkbox"/> ကျား			
အသက်မွေးဝမ်းကျောင်းမှ/ စိုက်ပျိုးရေး	၁ ဘေးဒါမီဇီ	<input checked="" type="checkbox"/> မ <input checked="" type="checkbox"/> ကျား			
		<input type="checkbox"/> မ <input type="checkbox"/> ကျား			
		<input type="checkbox"/> မ <input type="checkbox"/> ကျား			
		<input type="checkbox"/> မ <input type="checkbox"/> ကျား			
		<input type="checkbox"/> မ <input type="checkbox"/> ကျား			
		<input type="checkbox"/> မ <input type="checkbox"/> ကျား			
ကုန်ပစ္စည်းများနှင့် အသားကုန်	၁ ကျေးလက်အဖွဲ့အစည်း	<input checked="" type="checkbox"/> မ <input checked="" type="checkbox"/> ကျား			
		<input type="checkbox"/> မ <input type="checkbox"/> ကျား			
		<input type="checkbox"/> မ <input type="checkbox"/> ကျား			
		<input type="checkbox"/> မ <input type="checkbox"/> ကျား			
		<input type="checkbox"/> မ <input type="checkbox"/> ကျား			
		<input type="checkbox"/> မ <input type="checkbox"/> ကျား			
မည်သူ	၁ မြို့နယ် ကျေးလက်အဖွဲ့အစည်း	<input checked="" type="checkbox"/> မ <input checked="" type="checkbox"/> ကျား			
		<input type="checkbox"/> မ <input type="checkbox"/> ကျား			
		<input type="checkbox"/> မ <input type="checkbox"/> ကျား			
		<input type="checkbox"/> မ <input type="checkbox"/> ကျား			
		<input type="checkbox"/> မ <input type="checkbox"/> ကျား			
		<input type="checkbox"/> မ <input type="checkbox"/> ကျား			



VDP အရည်အသွေးထိန်းချုပ်မှု

ထိန်းချုပ်သူ-	ရက်စွဲ-	ရွာ-	VDP ရက်စွဲ
		မြို့နယ်	ကျေးရွာအုပ်စု

VDP စာရွက်စာတမ်းပြီးဆုံးမှုကို စစ်ဆေးပါ။ (OM အရ)

- မျက်နှာဖုံး (အဖုံး)
- မာတိကာ
- ကျေးရွာအခြေခံ (data)
- PSA အကျဉ်းချုပ်နှင့် PRA လုပ်ငန်းစဉ်
- အမျိုးသားအမျိုးသမီး အဖွဲ့များ၏ အခက်အခဲများ
- ကျေးရွာမျှော်မှန်းချက် (ဆွေးနွေးချက် ရလဒ်)
- အမျိုးသား၊ အမျိုးသမီးအဖွဲ့များ သဘောတူထားသည့် (၄) နှစ်အတွက် ဦးစားပေး လုပ်ငန်းများ စာရင်း (အခြေခံ အဆောက်အအုံ၊ အသက်မွေးမှု၊ ပညာရေး၊ လူမှုရေးထိန်းသိမ်းမှု၊)

နောက်ဆက်တွဲများ

- လူမှုရေးအကဲဖြတ်မှု၊ စာရွက်စာတမ်း၊ ဓါတ်ပုံနှင့် PRA လုပ်ငန်းစဉ်၊ မြေပုံများပါရမည်၊ စည်းစိမ်ပိုင်ဆိုင်မှု အဆင့်၊ Venn ပုံ.....
- ကျေးရွာစီမံကိန်း ရေးဆွဲရေး အစည်းအဝေးမှတ်တမ်း မိတ္တူ
- ကျေးရွာ၏ အချက်အလက် (PC 1 ပုံစံ)
- ကျေးရွာမျှော်မှန်းချက်

(၂) လူမှုရေးအကဲဖြတ်မှုအရည်အသွေးနှင့် (VDP စစ်ဆေးပါ)

- VDP တွင် ပါဝင်သော ဦးရေ (အမျိုးသားအမျိုးသမီး)
- လူမှုရေးအကဲဖြတ်မှုအရည်အသွေးနှင့် VDP အတွက် ရက်ပေါင်း
- PRA အသုံးပြုမှုအရည်အတွက်
- ပါဝင်သောဦးရေနှင့် လုပ်ငန်းများ မှတ်တမ်းတင်ခြင်း (အစည်းအဝေးမှတ်တမ်း၊ ဓါတ်ပုံ၊ တိုင်းရင်းသားအနည်းစုနှင့် ထိခိုက်လွယ်သောအဖွဲ့များ၊)
 - အလွန်ကောင်
 - ကောင်း
 - ညံ့
- လုပ်ငန်းများမှတ်တမ်းတင်ခြင်းနှင့် အမျိုးသမီးအဖွဲ့အစည်း၏ ရလဒ်အား ခွဲခြားပေးထားသလား၊
 - ရှိ
 - မရှိ
- စီမံကိန်း အရေအတွက် (အမျိုးသား၊ အမျိုးသမီးရွေးချယ်မှုအရေအတွက်)

PRA နှင့်သက်ဆိုင်သော အခြားစီမံကိန်းအရေအတွက် (အမျိုးသားအမျိုးသမီးရွေးချယ်မှုအရေအတွက်)