

ပြည်ထောင်စုသမ္မတ မြန်မာနိုင်ငံတော် အစိုးရ  
စိုက်ပျိုးရေး၊ မွေးမြူရေး၊ နှင့် ဆည်မြောင်းဝန်ကြီးဌာန  
ကျေးလက်ဒေသဖွံ့ဖြိုးတိုးတက်ရေး ဦးစီးဌာန  
ပင်လည်ဘူးမြို့နယ်



လူထုဗဟိုပြုစီမံကိန်း  
National Community Driven Development Project  
(NCDDP)



ကျေးရွာဖွံ့ဖြိုးရေးအစီအစဉ်  
Village Development Plan (VDP)  
တောင်မော်ကျေးရွာ၊ တောင်ကုန်းအုပ်စု

မာတိကာ

၁။ ပင်လည်ဘူးမြို့နယ် မြေပုံ ..... 2

၂။ တောင်ကုန်းအုပ်စုမြေပုံ ..... 3

၃။ ကျေးရွာအခြေခံအချက်အလက်များ ..... 4

၄။ ကျေးရွာအခြေခံအချက်အလက်များ ..... 4

၅။ လူထုပူးပေါင်းပါဝင်သော လူမှုဆန်းစစ်ခြင်း နှင့် အကဲဖြတ်ခြင်း လုပ်ငန်းစဉ် (PSA/PRA) အကျဉ်းချုပ် ..... 6

၆။ ကျေးရွာဖွံ့ဖြိုးရေး အစီအစဉ်အတွက် အသုံးပြုခဲ့သော PRA tools များနှင့် တစ်ခုချင်းစီအတွက်သုံးသပ်ချက်များ ..... 7

၇။ ကော်မတီဝင်များရွေးချယ်ခြင်းနှင့်ကျေးရွာဖွံ့ဖြိုးရေးအစီအစဉ်ဆောင်ရွက်မှုမှတ်တမ်းဓါတ်ပုံများ ..... 32

၈။ ကော်မတီဝင်များစာရင်း ..... 38

၉။ ပုံစံ ၈-၁။ ကျေးရွာအချက်အလက် ..... 39

၁၀။ ပုံစံ ၈-၂။ စီမံကိန်းစက်ဝန်းအချိန်ဇယား ..... 41

၁၁။ ပုံစံ ၈-၃။ ကျေးရွာဖွံ့ဖြိုးရေး ဦးစားပေးအစီအစဉ် ..... 43

၁၂။ ပုံစံ ၈-၄။ ကျေးရွာဖွံ့ဖြိုးရေးစီမံကိန်းလုပ်ငန်းခွဲရွေးချယ်ခြင်းပုံစံ ..... 47

၁၃။ ပုံစံ ၈-၁၂။ အစည်းအဝေးတက်ရောက်သူစာရင်း ..... 50

၁၄။ အစည်းအဝေး မှတ်တမ်းများ ..... 58

၁၅။ ကဏ္ဍအလိုက် အခက်အခဲမှတ်တမ်း ..... 62

၁၆။ ကျေးရွာဖွံ့ဖြိုးရေးစီမံချက်အရည်အသွေးထိန်းချုပ်မှု (Checklist for VDP) ..... 63

၁။ ပင်လည်ဘူးမြို့နယ် မြေပုံ

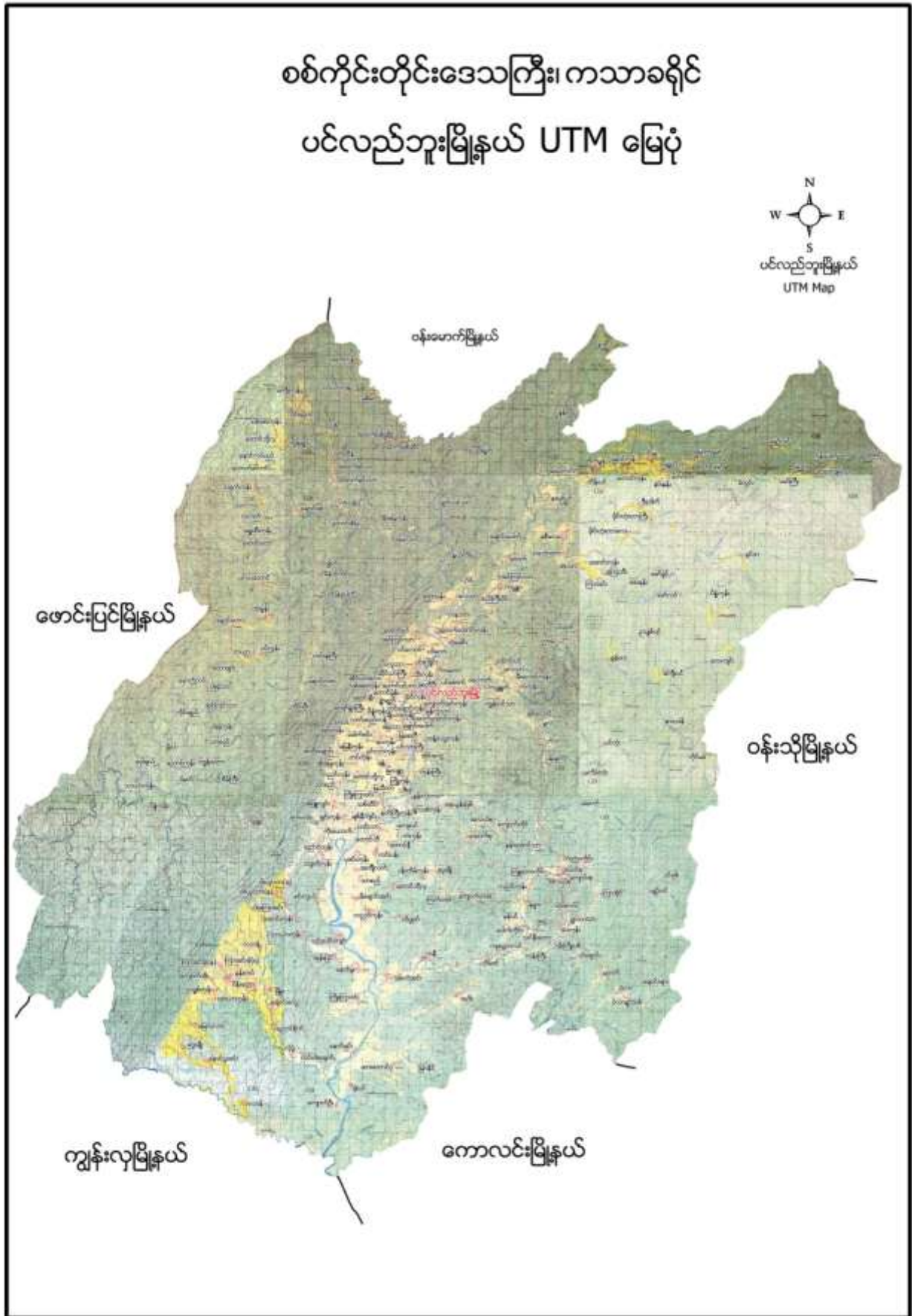

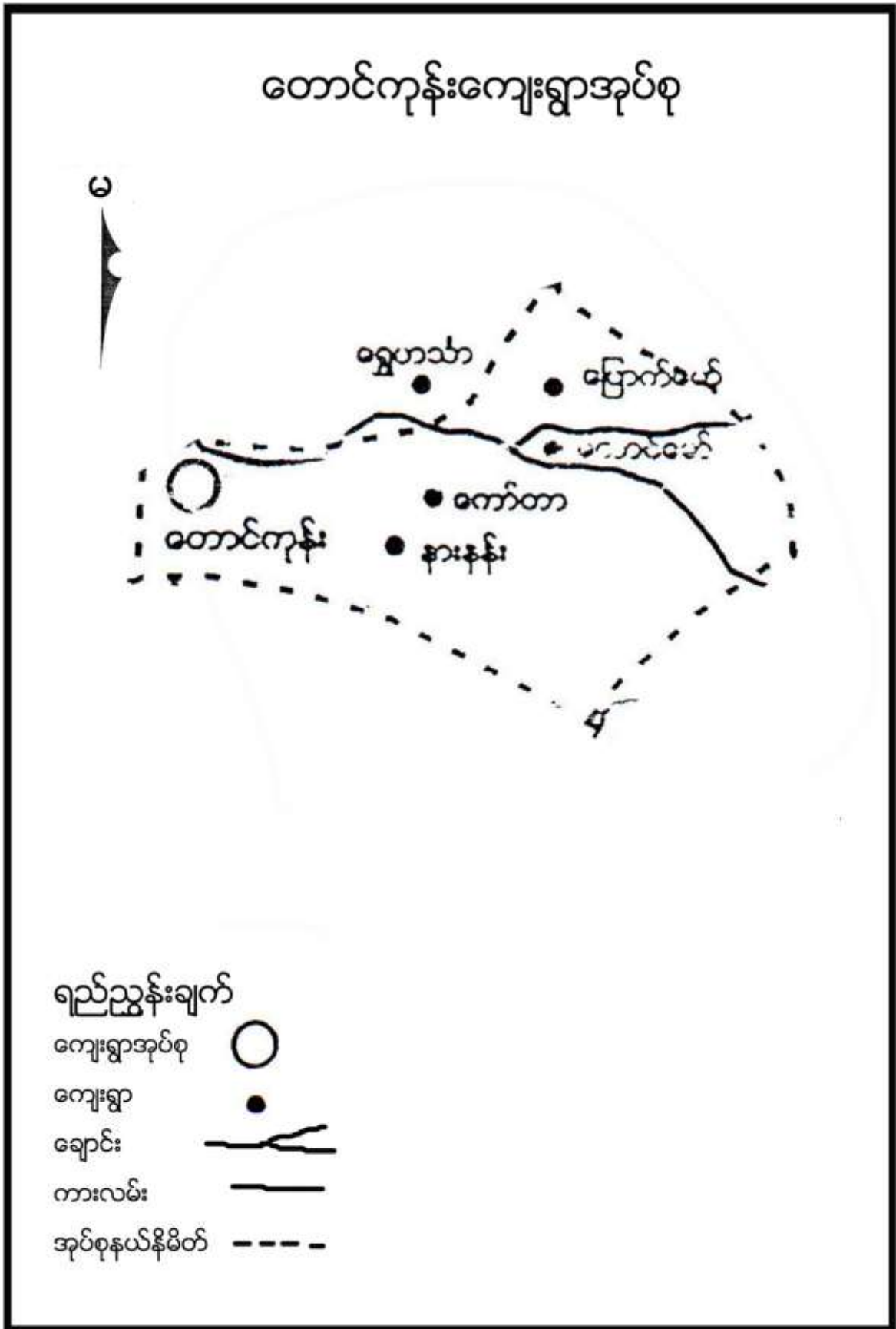

**၃။ ကျေးရွာအခြေခံအချက်အလက်များ**

တောင်မော်ကျေးရွာသည် တောင်ကုန်းအုပ်စုတွင်ပါဝင်ပါသည်။ တောင်ကုန်းကျေးရွာအုပ်စုတွင် တောင်မော်၊မြောက်မော်၊ကော်တာ၊ တောင်ကုန်း၊နားနန်း ကျေးရွာများပါဝင်ပါသည်။

**၄။ ကျေးရွာအခြေခံအချက်အလက်များ**

**၁။ ကျေးရွာသမိုင်းအကျဉ်း**

တောင်မော်ကျေးရွာသည် လွန်ခဲ့သောနှစ်ပေါင်း ၂၀၀ ကျော်ကစတင် တည်ထောင်ခဲ့ပါသည်။ ယခင်ကအိမ်ခြေ ၄၀ ကျော်ရှိပြီး ဆားလုပ်ငန်းဖြင့် ဝင်ငွေရှာဖွေ စားသောက်ကြပါသည်။ တောင်ယာလုပ်ငန်းများ လုပ်ကိုင်ကြ ပြီးဘုန်းတော်ကြီးသင် ပညာရေးစနစ်ဖြင့် ပညာသင်ကြားခဲ့ကြရသည်။ ဆားမှော်များရှိသောတောင်ပေါ်ရွာလေးဖြစ်သောကြောင့် တောင်မော်ဟု အမည်ခေါ်တွင်ခဲ့ကြသည်။ ကနူး လူမျိုးများဖြစ်ပြီး ဗုဒ္ဓဘာသာကိုကိုးကွယ်ကြသည်။

ယခုအခါတွင်ဆားလုပ်ငန်းကိုမလုပ်ကြတော့ဘဲလယ်ယာလုပ်ငန်းကိုအဓိကလုပ်ကိုင်ကြသည်။ ကျေးရွာတွင် (အ.လ.က)ခွဲကျောင်းရှိပြီး ကျေးရွာလူဦးရေမှာ ၄၇၇ ဦးရှိသည်။ မြို့နှင့်၂၅ မိုင်ဝေးပြီးကားဖြင့်သွား လာနိုင်သည်။

**၂။ ကျေးရွာအတွင်းရှိ စုစုပေါင်းအိမ်ထောင်စု**

အိမ်ထောင်စု	ကျား	မ	စုစုပေါင်း
၈၁	၂၂၅	၂၅၂	၄၇၇

**၃။ လူနည်းစုလူမျိုးစုအိမ်ထောင်စု**

အမျိုးအစား	အိမ်ထောင်စု	ကျား	မ	စုစုပေါင်း
မရှိ	-	-	-	-

**၄။ ထိခိုက်လွယ်အုပ်စု**

ထိခိုက်လွယ်အုပ်စု	အိမ်ထောင်စု	ကျား	မ	စုစုပေါင်း
သက်ကြီး	၂၇	၁၁	၂၅	၃၆
မြေယာမဲ့	၄	၈	၁၁	၁၉
မသန်စွမ်း	၂၈	၁၁	၂၆	၃၇

**၅။ ကျေးရွာရှိအခြေခံအဆောက်အအုံ**

ပညာရေး	ခြစ်ပါ	ကျန်းမာရေး	ခြစ်ပါ	ဘာသာရေး	ခြစ်ပါ
အထက်တန်းကျောင်း	√□	ဆေးရုံ	□	ဘုရား/စေတီ	√□
အလယ်တန်းကျောင်း	√□	ကျန်းမာရေးဌာန	□	ဘုန်းကြီးကျောင်း	√□
မူလတန်းကျောင်း	□	ကျန်းမာရေးဌာနခွဲ	□	ဟိန္ဒူဘုရားကျောင်း	□
မူလတန်းကျောင်း	□	ဆေးပေးခန်း	□	ခရစ်ယန်ဘုရားကျောင်း	□

အခြား	<input type="checkbox"/>	အခြား	<input type="checkbox"/>	ဗလီ	<input type="checkbox"/>
မှတ်ချက်		မှတ်ချက်		မှတ်ချက်	

**၆။ အဓိကစီးပွားရေးလုပ်ငန်းများ**

စိုက်ပျိုးရေး	မွေးမြူရေး	အသေးစားစီးပွားရေး	အခြား
စပါး	ကျွဲ (တပိုင်တနိုင်)	စပါးအရောင်းအဝယ်	
မြေပဲ	နွား (တပိုင်တနိုင်)	ဈေးအရောင်းအဝယ်	
တောင်ယာစပါး	ဝက် (တပိုင်တနိုင်)	မြေပဲအရောင်းအဝယ်	
ကြက်သွန်	ကြက်(တပိုင်တနိုင်)	နမ်းအရောင်းအဝယ်	
ဟင်းသီးဟင်းရွက်		ရွှေကျင်လုပ်ငန်း	

**၇။ ကျေးရွာအတွင်းအဓိက ပိုင်ဆိုင်မှုများ**

ကျေးရွာပိုင်ဆိုင်မှုများ	စိုက်ပျိုးဧ	စားကျက်ဧ	သစ်တောဧ	သဲ/ကျောက်ရရှိ	ရေတွင်း/ရေကန်	စက်ရေတွင်း
အရေအတွက်	၁၁၃ဧက	၁၅၀ ဧက	၅၀၀-ဧက	ရှိ	၃ / ၁	၀
ကျေးရွာပိုင်ဆိုင်မှုများ	ကား	ထော်လာဂျီ	စပါးကြိတ်စက်	ခြွေလှေ့စက်	အသေးစားဆည်	ဈေးဆိုင်
အရေအတွက်	၂		၃	၁	၂အများပိုင် ၈ ပုဂ္ဂလိကပိုင်	၅

**၈။ ကျေးရွာအတွင်းအခြားပိုင်ဆိုင်မှုများ**

ကျေးရွာပိုင်ဆိုင်မှုများ	ရေတင်စက်	လယ်ထွန်စက်	ထွန်ထယ်	ကျွဲ	နွား
အရေအတွက်	၃		၈၁	၅	၁၂၆
ကျေးရွာပိုင်ဆိုင်မှုများ	ဝက်	ဆိုင်ကယ်	ကျွမ်းကျင်လုပ်သား	လုပ်သား	
အရေအတွက်	၈၉	၃၂	၁	၂၀	

**၉။ အခြားကျေးရွာရှိအသုံးပြုနိုင်သော အရင်းအမြစ်/အချက်အလက်များ**

အရင်းအမြစ်	ဆေးခန်း	အ.လ.က/အ.ထ.က	ဈေး	ကျွမ်းကျင်လုပ်သား	လုပ်သား	မြေတူးစက်	လမ်းကြိတ်စက်
အရေအတွက်	၁	၂	-	၂	၁၀	-	

၅။ လူထုပူးပေါင်းပါဝင်သော လူမှုဆန်းစစ်ခြင်း နှင့် အကဲဖြတ်ခြင်း လုပ်ငန်းစဉ် (PSA/PRA) အကျဉ်းချုပ်

စဉ်	အကြောင်းအရာ	ရက်စွဲ	ဦးတည်အုပ်စု	တက်ရောက်သူ			အဓိက ဆွေးနွေးချက်များ
				ကျား	မ	ပေါင်း	
၁	လူမှုစီးပွားအဆင့် သတ်မှတ်ခြင်း (Wealth Ranking)	၁၉-၁-၁၆	ချမ်းသာ၊ အလယ်အလတ်၊ နွမ်းပါး၊ အလွန် နွမ်းပါးအုပ်စုများ	၄၅	၅၂	၉၇	ကျေးရွာလူမှုစီးပွားအုပ်စုများခွဲခြားသတ်မှတ်နိုင်ရေးအတွက် အခြေခံစံနှုန်းများ သတ်မှတ်ခြင်း၊ ကျေးရွာသားများနှင့် အများသဘောတူ ခွဲခြားသတ်မှတ်ခြင်း
၂	ရာသီခွင်ပြပြက္ခဒိန် (Seasonal Calendar)	၁၉-၁-၁၆	ကော်မတီဝင်၊ အမျိုးသမီး၊ အမျိုးသားများ	၈	၈	၁၆	ရာသီဥတု၊ စိုက်ပျိုးသီးနှံများ၊ လယ်ယာလုပ်ငန်းများ၊ နေ့စားလုပ်ငန်းများ၊ မွေးမြူရေးလုပ်ငန်းများ၊ ဝမ်းစာဖူလုံမှု နှင့် ပွဲတော်များ
၃	ကျေးရွာလူမှုရေးပြ၊ သယံဇာတပြမြေပုံ (Social Map/Resource Map)	၁၈-၁-၁၆	ရပ်မိရပ်ဖ၊ ကော်မတီဝင်များ	၄၅	၅၂	၉၇	အိမ်အမျိုးအစားများ၊ အခြေခံအဆောက်အအုံများ၊ လမ်းပန်းဆက်သွယ်ရေးအခြေအနေ လယ်ယာမြေများ၊ မြစ်ချောင်းများ၊ ရေတွင်း၊ ရေကန်များ၊ သစ်တောများ
၄	ပြဿနာသစ်ပင် (Problem Tree)	၁၉-၁-၁၆	အမျိုးသားများကော်မတီဝင်များ	၄၅	၅၂	၉၇	ဆွေးနွေးထားသော အခြေခံအဆောက်အအုံ များနှင့် သက်မွေးဝမ်းကျောင်းလုပ်ငန်းများ၊ ကျန်းမာရေး၊ ပညာရေး။
၅	ပြဿနာသစ်ပင် (Problem Tree)	၁၉-၁-၁၆	အမျိုးသမီးများ	၄၅	၅၂	၉၇	ဆွေးနွေးထားသော အခြေခံအဆောက်အအုံ များနှင့် သက်မွေးဝမ်းကျောင်းလုပ်ငန်းများ
၆	ကျေးရွာ၏ (၅)နှစ်စာ ဦးစားပေးအစီအစဉ် ပြ ဇယား (Metric Ranking)	၁၉-၁-၁၆	အမျိုးသားအုပ်စု၊ အမျိုးသမီးအုပ်စု၊ လူငယ်အုပ်စု၊ ရပ်မိရပ်ဖ အုပ်စု	၄၅	၅၂	၉၇	အကျိုးပြုပြီးရေး၊ အကျိုးခံစားခွင့် နှင့် အဓိက လိုအပ်ချက်များပေါ်မူတည်၍ ဆုံးဖြတ်သည်။

၇	အဖွဲ့အစည်းချိတ်ဆက်ပုံ (Venn Diagram)	၂၀-၁-၁၆	ကျေးရွာအုပ်ချုပ်ရေးအဖွဲ့၊ ကျေးရွာစီ/ထောက်အဖွဲ့	၈	၈	၁၆	ကျေးရွာတွင်းရှိ အဖွဲ့အစည်းများနှင့် မည်သို့သောလုပ်ငန်းများအတွက် မည်သည့်အဖွဲ့များချိတ်ဆက်လုပ်ကိုင်မှု
၈	ပင့်ကူအိမ်ကွန်ယက် (Spider Web)	၁၇-၁-၁၆	အမျိုးသားများ နှင့် အမျိုးသမီးများ	၄၅	၅၂	၉၇	အမျိုးသားများ နှင့် အမျိုးသမီးများ တန်းတူအခွင့်အရေး ရရှိမှု နှင့် မရရှိသည့် အကြောင်းအရင်းများ
၉	ပြဿနာအခွင့်အရေးလက်ရှိအခြေအနေနှင့် ပြောင်းလဲမှုညွှန်းကိန်း	၁၈-၁-၁၆	ကျေးရွာစီ/ထောက်အဖွဲ့၊ ကျေးရွာလူထု	၄၅	၅၂	၉၇	ပြဿနာအခွင့်အရေးလက်ရှိအခြေအနေ ကိုသိရှိရန် နှင့် ပြောင်းလဲနိုင်သည်ပုံစံများ
၁၀	ကျေးရွာအိမ်မက်ပြမြေပုံ (Dream Map)	၁၉-၁-၁၆	ကျေးရွာစီ/ထောက်အဖွဲ့၊ ကျေးရွာလူထု	၈	၈	၁၆	နောင်တစ်ချိန်တွင် ကျေးရွာတွင် ဖြစ်စေချင်သော/မြင်စေချင်သော အရာများ ထည့်သွင်းရေးဆွဲခြင်း

**၆။ ကျေးရွာဖွံ့ဖြိုးရေး အစီအစဉ်အတွက် အသုံးပြုခဲ့သော PRA tools များနှင့် တစ်ခုချင်းစီအတွက်သုံးသပ်ချက်များ**

**၁။ ကျေးရွာ၏လူမှုစီးပွားအဆင့်သတ်မှတ်ခြင်း။ (Wealth Ranking)**

အဆင့်	အခြေခံစံနှုန်းများ/ ညွှန်းကိန်းများ	အိမ်ထောင်စု	ရာခိုင်နှုန်း
ချမ်းသာ	အိမ်အခြေအနေ- ပျဉ်ခင်း၊ ပျဉ်ကာ၊ သွပ်မိုး၊ နှစ်ထပ်အိမ်။ မြေယာပိုင်ဆိုင်မှု- ၅ ဧကနှင့်အထက်။ ကျွဲ၊ နွား။ ၂ ကောင်နှင့်အထက်။ အခြားပိုင်ဆိုင်မှု- ဆိုင်ကယ်၊ ကား၊ ထွန်စက်၊ လှည်း၊ တီဗွီ။	၂၄	၂၅%
အလယ်အလတ်	အိမ်အခြေအနေ- ပျဉ်ခင်း၊ ထရံကာ၊ သွပ်မိုး။ မြေယာပိုင်ဆိုင်မှု- ၃ ဧကနှင့်အထက်၊ တီဗွီ ကျွဲ၊ နွား ၂ ကောင်။ အခြားပိုင်ဆိုင်မှု- လှည်း၊ ဆိုင်ကယ်။	၄၃	၆၀%
နွမ်းပါး	အိမ်အခြေအနေ- ပျဉ်ခင်း၊ ဝါးထရံကာ၊ သက်ကယ်မိုး။ မြေယာပိုင်ဆိုင်မှု- ၁ ဧကနှင့်အထက်။ ကျွဲ၊ နွား- ၂ ကောင်။ အခြားပိုင်ဆိုင်မှု လှည်း၊ ခေါက်တီဗွီ။	၈	၈%



အလွန်နွမ်းပါး	အိမ်အခြေအနေ- ပျဉ်ခင်း၊ ဝါးထရံကာ၊ သက်ကယ်မိုး။ မြေယာပိုင်ဆိုင်မှု- မရှိ ကျွဲ၊ နွား- မရှိ အခြားပိုင်ဆိုင်မှု- မရှိ။	၆	၇%
စုစုပေါင်း		၄၀	၁၀၀%

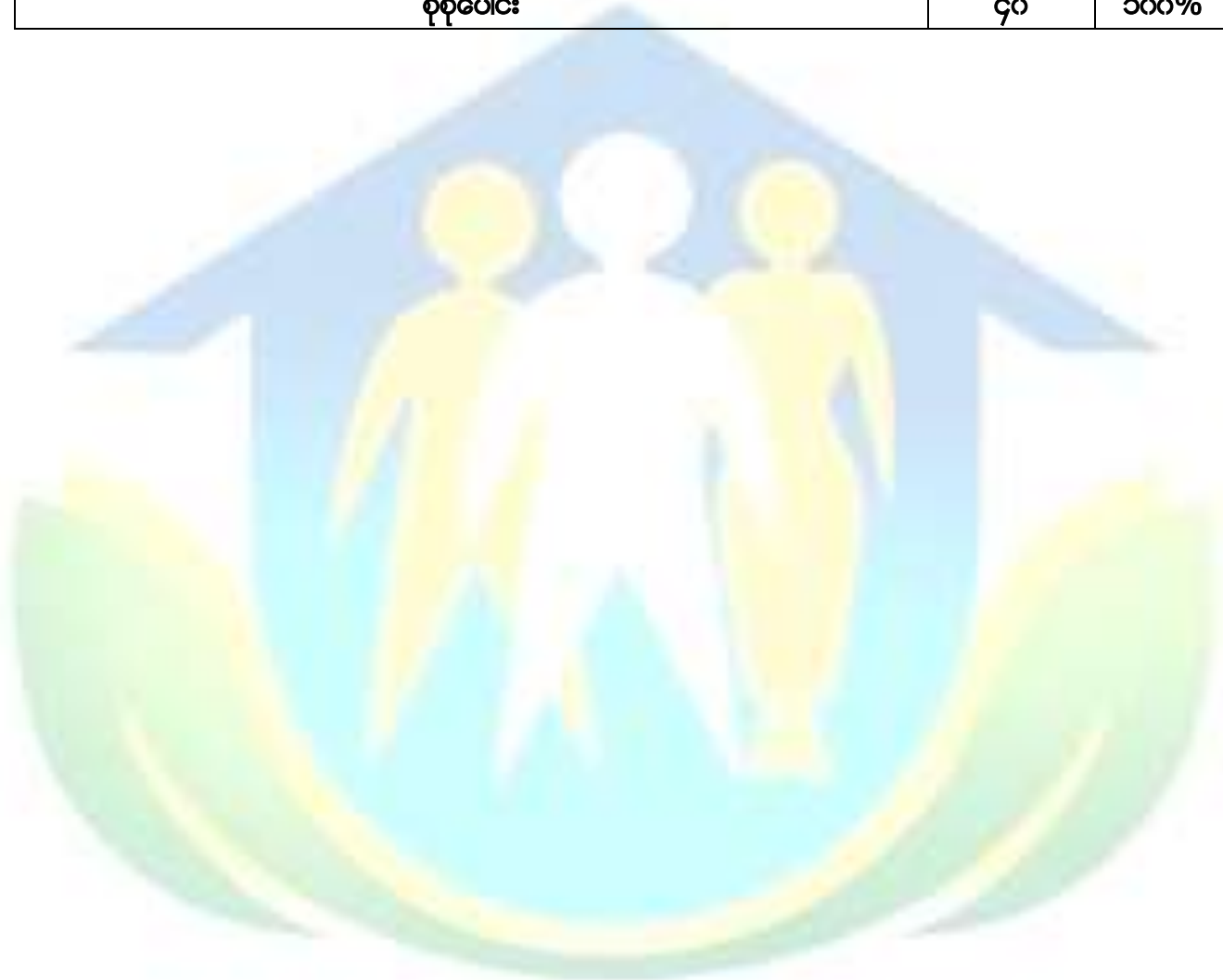



သုံးသပ်ချက်တန်ခူးလနှင့်ကဆုန်လများသည်ပွင့်လင်းရာသီဖြစ်ပြီး နယုန်လ မှသီတင်းကျွတ်လအထိ မိုးတွင်းကာလဖြစ်သောကြောင့်ရေကြီးခြင်းများဖြစ်ပွားပြီးလမ်းပန်းဆက်သွယ်ရေးခက်ခဲပါသည်။ သီတင်းကျွတ် လပြည့်ကျော်မှတပေါင်းလအထိပွင့်လင်းရာသီဖြစ်သည်။

စိုက်ပျိုးရေးနယုန်တန်ဆောင်မုန်းလအထိစပါးနှင့်သီးနှံမျိုးစုံစိုက်ပျိုးကြသည်။ တန်ဆောင်မုန်းလပြည့်ကျော်မှတ ပိုလအထိမြေပဲကြက်သွန်များကြသည်။ ကြက်သွန်၊ မြေပဲများမှာအနည်းငယ်သာစိုက်ပျိုးကြသဖြင့်အားလပ်ချိန် အနည်းငယ်ရှိပါသည်။

မွေးမြူရေး-ကြက်၊ နွားများကိုတနိုင်တပိုင်မွေးမြူကြသည်။

**နေ့စားလုပ်ငန်း-**

လယ်ယာစိုက်ပျိုးချိန်၊ ရိတ်သိမ်းချိန်၊ မြေပဲစိုက်ပျိုးချိန်၊ သိမ်းဆည်းချိန်များတွင်နေ့စားလုပ်ကိုင်ကြသည်။

သဘာဝဘေးအန္တရာယ်၊ မိုးတွင်းကာလတွင်ရေကြီးခြင်းများဖြစ်သောကြောင့်ချောင်းတစ်ဖက်ကမ်းမှအိမ်

အချို့ပေ၊ ဥပေခန့်၊ ရေလွှမ်းခြင်း၊ ကျောင်းသူ၊ ကျောင်းသားများအတွက်ချောင်းကူးတံတားမရှိသောကြောင့်စာ သင်ချိန်ပျက်ခြင်း၊ စိုက်ပျိုးသီးနှံများပျက်စီးခြင်းများဖြစ်ပွားသည်။

ဝမ်းစာဖူလုံမှု၊ တန်ခူးလမှတော်သလင်းလပြည့်အထိဝမ်းစာဖူလုံမှုရှိပြီးတော်သလင်းလပြည့်ကျော်မှသီတင်းကျွတ် လအထိဝမ်းစာဖူလုံမှုမရှိပါ။ တန်ဆောင်မုန်းလမှတပေါင်းလအထိဝမ်းစာလုံလောက်မှုရှိပါသည်။

အလုပ်သမားရှားပါးမှု၊ လယ်ယာစိုက်ပျိုးချိန်၊ ရိတ်သိမ်းချိန်၊ မြေပဲစိုက်ပျိုးချိန်၊ သိမ်းဆည်းချိန်များတွင်လုပ်သားရှား ပါးမှုရှိပါသည်။

ပွဲတော်များ-တန်ခူးလတွင် သင်္ကြန်ပွဲတော်ပြုလုပ်ပါသည်။ ဝါဆိုလတွင် သင်္ကန်းကပ်ပွဲတော်ရှိပါသည်။ သီတင်းကျွတ်လတွင် မီးထွန်းပွဲတော်ရှိပါသည်။ တပေါင်းလတွင် အလှူပွဲများရှိပါသည်။



**သုံးသပ်ချက်**

**လူနေထိုင်မှု**

ပုံစံ၊တောင်မှော်ကျေးရွာသည်စစ်ကိုင်းတိုင်းဒေသကြီး၊ပင်လည်ဘူးမြို့နယ်အရှေ့မြောက်ဘက်တွင်တည်ရှိပြီးအိမ်ခြေ(၈၁)အိမ်၊လူဦးရေကျား(၂၅၅)ဦး၊မ(၂၅၂)ဦးရှိသည်။ရွာသည်ချောင်းဘေးတွင်ရှိသောကြောင့်ချောင်းတစ်ဖက်ကမ်းတွင်အိမ်ခြေအနည်းငယ်ရှိသည်။ထိုအိမ်များသည်ရေကြီးလျှင်၃ပေ၊၄ပေခန့်ရေလွှမ်းခံကြရသည်။လူမျိုးစုမှာကုန်းလူမျိုးများဖြစ်ကြပြီးဗုဒ္ဓဘာသာကိုကိုးကြသည်။အ.လ.က(ခွဲ)ကျောင်းရှိပြီးမကြာခဏရေကြီးလျှင်တံတားမရှိသောကြောင့်တစ်ဘက်ကမ်းမှကလေးများကျောင်းချိန်နောက်ကျခြင်း၊ပျက်ကွက်ခြင်းများဖြစ်တတ်ပါသည်။အသက်ဝမ်းကျောင်းလုပ်ငန်းအဖြစ်စပါး၊မြေပဲကိုအဓိကစိုက်ပျိုးကြသည်။

**လမ်းပန်းဆက်သွယ်ရေး-**

တောင်မှော်ကျေးရွာမှပင်လည်ဘူးသို့၂၅မိုင်ခန့်.ဝေးကွာပြီး၊ချောင်းလေးတန်ဖြတ်ကူးရပါသည်။၁၀မိုင်ခန့်မှာကျောက်ချောလမ်းဖြစ်ပြီး၁၅မိုင်ခန့်.မှာမြေသားလမ်းဖြစ်သဖြင့်မိုးတွင်းကာလတွင်သွားရေးလာရေးခက်ခဲလှပါသည်။

ကျန်းမာရေးကလေးမွေးဖွားခြင်းအတွက်အရပ်လက်သည်ရှိပါသည်။တောင်မှော်ကျေးရွာနှင့်၅မိုင်ခန့်.အကွာတွင်ရှိသောနောင်ကန်ကျေးရွာဆေးပေးခန်းသို့.သွားရောက်ကုသခြင်းနှင့်တစ်လတစ်ကြိမ်ကျန်းမာရေးဌာနမှလာရောက်ကြည့်.ရှု.ပေးခြင်းများရှိသော်လည်းမိုးတွင်းကာလတွင်ကျန်းမာရေးချို့ချာကြသော်လည်းသွားရောက်ကုသနိုင်ခြင်းများမပြုလုပ်နိုင်ကြပါ။

သောက်သုံးရေ-သောက်သုံးရေအတွက်စိမ့်စမ်းရေရရှိသဖြင့်တစ်ရွာလုံးလုံလောက်စွာအသုံးပြုနိုင်ပါသည်။

**အခြား-**

မိုးတွင်းကာလတွင်မကြာခဏရေကြီးခြင်းဖြစ်သောကြောင့်တစ်ဖက်ကမ်းမှကျောင်းသား၊ကျောင်းသူများနှင့်ခရီးသွားများချောင်းကူးတံတားမရှိသောကြောင့်လိုရာခရီးမရောက်ဘဲနောင်နေးကြံကြာခြင်း၊ရေကြီး၍တာဘိုင်(မီးလင်းရေး)ဆည်ပြိုကျလျှင်ရွာသူ၊ရွာသားများနှင့်ဝေးကွာခြင်း၊ကျောင်းမိုးဘားမရှိသောကြောင့်ကလေးများကျန်းမာရေးထိခိုက်ခြင်းစသည်တို့.မှာကျေးရွာအဓိကအခက်အခဲများဖြစ်သည်။



## သုံးသပ်ချက်

ပတ်ဝန်းကျင်ရှိအရင်းအမြစ်များ၊ တောင်မှော်ကျေးရွာသည်အရှေ့အနောက်တည်ရှိသည်။ ရွာတောင်ဘက်တွင် အရှေ့အနောက်စီးဆင်းနေသောချောင်းရှိသည်။ ထိုချောင်းမှရေကိုဆည်မြောင်းဖြင့်သွယ်ယူပြီးရွာ၏အနောက်ဘက်နှင့်မြောက်ဘက်တွင်ရှိသောလယ်ကွင်းများသို့ စိုက်ပျိုးရေးအတွက်အသုံးပြုကြသည်။ အရှေ့ဘက်နှင့်တောင်ဘက်တွင်တောတန်းရှိပြီးကျွဲ၊ နွား၊ ကြက်၊ ဝက်များကိုတန်တပိုင်မွေးမြူကြသည်။ စားကျက်မြေများလည်း ရှိပြီးလယ်ကွင်းများတွင်စပါး၊ မြေပဲများကိုအဓိကစိုက်ပျိုးကြသည်။ အဓိကပြသဘာဝမှာသီးနှံစိုက်ပျိုးရေးနည်းပညာနှင့်မျိုးစေ့များမရှိခြင်း၊ အရင်းအနှီးမရှိခြင်း၊ လမ်းပန်းဆက်သွယ်ရေးခက်ခဲခြင်းတို့ကြောင့်စီးပွားရေး၊ ပညာရေး၊ လူမှုရေးများအားနည်းပါသည်။

ကျေးရွာနှစ်ရွာကြားတွင် ရေချောင်းကြီးဖြတ်စီးသွားခြင်းကြောင့် ရေအားလျှပ်စစ်ထုတ်ယူအသုံးပြုနိုင်ပါသည်။ တာဘိုင်စက်တပ်ဆင်ထားပြီး ၎င်းရေအားသုံးတာဘိုင်ဖြင့် ညအချိန် မီးရရှိရန်အသုံးပြုပြီး၊ နေအချိန်တွင် ဒေသထွက်စပါးများကိုကြိတ်ခွဲပေးပါသည်။ ကျေးရွာခြင်းဆက်ကြီးတံတားတည်ဆောက်ရန် အခြေအနေပေးပါသည်။ လိုအပ်သောသဲ၊ ကျောက်များကို ၎င်းချောင်း မကြီးမှရှိပါသည်။ ကျေးရွာအတွက် ငါးပုစွန်များ ဟင်းစားအတွက်ရရှိစေပါသည်။





**အကြောင်းအရင်းများ/ အခက်အခဲများ**

၁ စာသင်ကျောင်းမျက်နှာကျက်မရှိခြင်း ကြောင့် ကလေးများစာသင်ချိန် အပူအအေးမမျှတခြင်း၊ မိုးရာသီစာသင်ချိန်အသံဆူခြင်း၊ အပူအအေးမမျှတခြင်း	၂ တောင်ကျရေကြောင့် မိုးရာသီတွင် ကလေးများချောင်းကူးရန်တံတားမရှိခြင်း	၃ တာဘိုင်ဆည်ပျက်စီးမှုကြောင့် ရေအားလျှပ်စစ်မီးမရခြင်း
၄ ကျေးလက်ဆေးပေးခန်းမရှိခြင်းကြောင့် ကျန်းမာရေးစောင့်ရှောက်မှုမရခြင်း	၅ အသက်မွေးဝမ်းကျောင်းလုပ်ငန်းများ လုပ်ကိုင်ရန် ရင်းနှီးငွေမရှိခြင်း/ အတိုးနှုန်းကြီးမြင့်ခြင်း	၆ အသက်မွေးဝမ်းကျောင်းအတတ်ပညာ မရှိခြင်းကြောင့် ဝင်ငွေနည်းပါးခြင်း

**အကျိုးဆက်များ**

- ၁ တောင်ကျရေကြောင့် မိုးရာသီတွင် ကျေးရွာလမ်းများ ရေဖုံးလွှမ်းခြင်း၊လမ်းပျက်စီးခြင်း၊ကျေးရွာတွင်း သန့်ရှင်းမှုမရှိခြင်း၊ ရေစီးရေလာမကောင်းခြင်းများဖြစ်ပေါ်စေပါသည်။
- ၂ ကျေးရွာချင်းဆက်ကြီးတံတား မရှိခြင်းကြောင့် တောင်ကျရေကြီးချိန် သွားလာရန်မရှိခြင်း၊ ကလေးများ ကျောင်းမတက်နိုင်ခြင်း။
- ၃ ကျေးရွာပိုင် ရေအားလျှပ်စစ်လည်ပတ်ရန်လုံလောက်သောရေ ရရှိနိုင်ရန် ပြုပြင်တည်ဆောက်ရန် ကုန်ကျစရိတ် ကြီးမြင့်ခြင်း၊နည်းပညာမရှိခြင်း။
- ၄ အသက်မွေးဝမ်းကျောင်းလုပ်ငန်းလုပ်ကိုင်ရန် ရင်းနှီးငွေမရှိခြင်းကြောင့် မိသားစုစီးပွားရေးကြပ်တည်းခြင်း
- ၅ အသက်မွေးဝမ်းကျောင်းအတတ်ပညာမရှိခြင်းကြောင့် အမျိုးသမီးများဝင်ငွေမရှာနိုင်ခြင်း
- ၆ အသက်မွေးဝမ်းကျောင်းအတတ်ပညာ မရှိခြင်းကြောင့် ဝင်ငွေနည်းပါးခြင်း

**ဖြေရှင်းနည်းလမ်း**

- |  |   |  |
|--|---|--|
| ၁ ကျေးရွာတွင်းကျောက်ကြီးစီသစ် သားတံတားတည်ဆောက်ခြင်း  | ၂ ကျေးရွာခြင်းဆက်ကြီးတံ တားတည်ဆောက်ခြင်း  | ၃ တာဘိုင်ဆည်ပြုပြင်တည်ဆောက်ခြင်း   |
| ၄ အသေးစားချေးငွေရရှိရန် မြစ်စိမ်းရောင်စီမံကိန်း ငွေချေးသမဝါယမအသင်းနှင့် ချိတ်ဆက်ဆောင် ရွက်ရန် မွေးမြူရေး နည်းပညာ သိရှိနိုင်ရန် မွေးမြူရေးဌာနနှင့် ချိတ်ဆက်ဆောင်ရွက်ရန် | ၅ စီမံကိန်းလုပ်ငန်း အကောင်အထည်ဖော် ဆောင်ရွက်ရာတွင် ဝင်ငွေနည်းသော မိသားစုများအား ဦးစားပေးခြင်း | ၆ အိမ်တွင်းမှု လုပ်ငန်းသင်တန်း ကျေး/လက် ဦးစီးဌာန စီမံကိန်းများနှင့် ချိတ်ဆက်ဆောင်ရွက်ရန် |



**အကြောင်းအရင်းများ/ အခက်အခဲများ**

၁ ကျေးရွာတွင်းတံတားများ ကောင်းမွန်မှုမရှိခြင်း ကြောင့်သွားလာရေး ခက်ခဲ	၂ ကျေးရွာအလယ်မှဖြတ်စီးနေသော ရေချောင်းမကြီးအားတံတားမရှိ၍ ကလေးများကောင်းသွားရန်တံ တားမရှိခြင်း	၃ လက်ရှိလည်ပတ်နေသော ရေအားလျှပ်စစ်တာဘိုင်အတွက်ရေ ရိုရေးဆည်အားနှစ်စဉ်ပြုပြင်နေရ၍ ကုန်ကျစရိတ်များခြင်း။
၄ အမျိုးသမီးများ ကလေးများအတွက် ကျန်းမာရေးစောင့်ရှောက်မှု အားနည်းခြင်း ဆေးခန်းမရှိခြင်း	၅ လက်ရှိစာသင်ကျောင်းမှာ မျက်နှာကျက်မရှိခြင်း ကြောင့်ကလေးများစာသင်ရာတွင် အပူအအေးမျှတမှုမရှိခြင်း	၆ အမျိုးသမီးများအတွက် အိမ်တွင်းမူအတတ်ပညာမရှိခြင်း ကြောင့်ဝင်ငွေမရှိခြင်း
၇ အသက်မွေးဝမ်းကျောင်း လုပ်ငန်းများ လုပ်ကိုင်ရန် ရင်းနှီးငွေမရှိခြင်း/ အတိုးနှုန်းကြီးမြင့်ခြင်း	၈ အသက်မွေးဝမ်းကျောင်းအတက် ပညာ မရှိခြင်းကြောင့် ဝင်ငွေနည်းပါးခြင်း	

**အကျိုးဆက်များ အကျိုးဆက်များ**

- တောင်ကျရေကြောင့် မိုးရာသီတွင် ကျေးရွာလမ်းများ ရေဖုံးလွှမ်းခြင်း၊လမ်းပျက်စီးခြင်း၊ကျေးရွာတွင်း
- ၁ သန့်ရှင်းမှုမရှိခြင်း၊ ကျေးရွာတွင်းတံတားများပျက်စီးခြင်း၊ ရေကြီးမော့ပါခြင်း၊ ရေစီးရေလာ  
မကောင်းခြင်းများဖြစ်ပေါ်စေပါသည်။
  - ၂ မိုးရာသီရေကြီးချိန်များတွင် ကျောင်းသားများ ကျောင်းသွား/ ပြန်တွင် အန္တရာယ်ရှိခြင်း၊  
လက်ရှိသစ်လုံးတံတားမှာ ရေကြီး၍မော့ပါပျက်စီးပြီး ဆက်သွယ်ရေးလမ်းပြတ်သွားခြင်း။  
ပညာရေးနောက်ကျခြင်း။
  - ၃ ရေအားလျှပ်စစ်ဆည် နှစ်စဉ်တည်ဆောက်ရခြင်းကြောင့် ကုန်ကျစရိတ်များခြင်း၊  
သစ်တောပြုန်းတီးခြင်း၊ ရေကြီးဒဏ်ခံနိုင်ခြင်း။ ကျေးရွာဖွံ့ဖြိုးမှုနောက်ကျခြင်း။
  - ၄ မူကြိုအရွယ်ကလေးသူငယ်များထိန်းသိမ်းစောင့်ရှောက်ခြင်းကြောင့်မိခင်များဝင်ငွေမရှာနိုင်ခြင်း၊မူ  
ကြိုကျောင်းမရှိခြင်းကြောင့်ကလေးငယ် များကျောင်းအပ်ချိန် အခက်အခဲများနှင့်ကြုံနိုင်ပါသည်။
  - ၅ စာသင်ကျောင်းမျက်နှာကျက်မရှိခြင်းကြောင့် အပူအအေးမျှတမှုမရှိခြင်း၊ ကလေးများ  
ကျန်းမာရေးထိခိုက်ခြင်း
  - ၆ ကျေးရွာတွင်းလမ်းမကောင်းခြင်းကြောင့် မိုးရာသီ ဗွက်ထခြင်း၊သန့်ရှင်းမှုမရှိခြင်း။သွားလာရေးခက်ခဲခြင်း။
  - ၇ ဆေးပေးခန်းမရှိ၍ ကျန်းမာရေးစောင့်ရှောက်မှုမရရှိခြင်း၊ ဆေးရုံနှင့်အလှမ်းကွာဝေးခြင်း
  - ၈ အသက်မွေးဝမ်းကျောင်းလုပ်ငန်းများ လုပ်ကိုင်ရန် ရင်းနှီးငွေမရှိခြင်း/ အတိုးနှုန်းကြီးမြင့်ခြင်းကြောင့်  
မိသားစုစားဝတ်နေရေးခက်ခဲစေပါသည်။ကျေးရွာလူထုဝင်ငွေနည်းခြင်း။
  - ၉ အသက်မွေးဝမ်းကျောင်းအတက် ပညာ မရှိခြင်းကြောင့် ဝင်ငွေနည်းပါးခြင်းပြီး လူမှုဘဝနိမ့်ကျစေပါသည်။

**ဖြေရှင်းနည်းလမ်း**

- |   |   |  |
|---|---|--|
| ၁ ကျေးရွာတွင်း<br>ကျောက်ကြီးစီသစ်သားခင်း<br>တံတားတည်ဆောက်ခြင်း  | ၂ ကျေးရွာချင်းဆက်<br>ကြိုးတံတားတည်ဆောက်<br>ပေးခြင်း                                     | ၃ ရေအားလျှပ်စစ်တာဘိုင်ဆည်တည်<br>ဆောက်ခြင်း။  |
| ၄ မူကြိုကျောင်တည်ဆောက်<br>ခြင်း   | ၅ စာသင်ကျောင်းမျက်နှာ<br>ကျက်ပြုလုပ်ခြင်း   | ၆ ကျေးရွာဆေးပေးခန်းတည်ဆောက်<br>ခြင်း   |
| ၇ အသေးစားချေးငွေရရှိရန်<br>မြစ်စိမ်းရောင်စီမံကိန်း<br>ငွေချေးသမဝါယမအသင်းနှင့်<br>ချိတ်ဆက်ဆောင်<br>ရွက်ရန် | ၈ မွေးမြူရေး နည်းပညာ<br>သိရှိနိုင်ရန်<br>မွေးမြူရေးဌာနနှင့်<br>ချိတ်ဆက်ဆောင်ရွက်ရ<br>န် | ၉ စီမံကိန်းလုပ်ငန်း<br>အကောင်အထည်ဖော်<br>ဆောင်ရွက်ရာတွင် ဝင်ငွေနည်းသော<br>မိသားစုများအား ဦးစားပေးခြင်း |

၇။ ဦးစားပေးအစီအစဉ်ပြုလား (Matrix Ranking)

တောင်မော်ကျေးရွာ ဦးစားပေးယှဉ်ငန်းရွေးချယ်ခြင်း

စဉ်	ရွာချင်းဆက် ဆက်လက်တံတား	ဆေးပေးခန်းကျောင်း အား	ရေအောက် အား	ရေအောက် အား	ရေအောက် အား	ရေအောက် အား	အဆင့်
၁	X	၁	၁	၁	၁	၁	၁
၂		X	၃	၅	၆	၆	၆
၃			X	၃	၆	၆	၃
၄				X	၃	၃	၃
၅					X	၅	၅
၆						X	၅

စီမံကိန်းပထမနှစ်တွင် ကျေးရွာတွင်း ကျောက်ကြီးစီသစ်သားတံတား ပြုပြင်တည်ဆောက်ပြီးစီးပြီးဖြစ်ပါသည်။

စီမံကိန်းဒုတိယနှစ်တွင် တောင်ကုန်း ကျေးရွာအုပ်စုတွင် ၅ ရွာရှိရာ စီမံကိန်းလုပ်ငန်းခွဲအသုံးပြုငွေလိုအပ်ချက်အရ ကျေးရွာအားလုံးမှ လုပ်ငန်းမဆောင်ရွက်ပဲ အလှည့်ကျစီ ဆောင်ရွက်ရပါသည်။ တောင်မော်ကျေးရွာသည် ယခုနှစ်တွင် ကုပ်သိန်း (၁၀၀)ရှိပြီး ပထမနှစ်အုပ်စုလက်ကျန်ငွေကျပ် (၁၀) ဖြင့် နန်းမော်ချောင်းကူးကြိုးတံတား အားတည်ဆောက်ပါသည်။

စီမံကိန်း တတိယနှစ် တွင် ကျန်သောကျေးရွာ ၂ ရွာမှ ဆက် လက်ဆောင်ရွက်ရမည် ဖြစ်ပြီး စတုတ္ထနှစ်တွင် ကျေးရွာအားလုံးမှ လုပ်ငန်းခွဲများအတွက် ရံပုံငွေများ ခွဲဝေယူ၍ လုပ်ငန်းဆောင်ရွက်သွားကြရန် အများသဘောတူဆုံးဖြတ်ထားခဲ့ကြပါသည်။





## သုံးသပ်ချက်

### ကျေးရွာအတွင်းရှိအဖွဲ့အစည်းများ

ကျေးရွာလူထုနှင့်အဖွဲ့အစည်းများချိတ်ဆက်ဆောင်ရွက်နေသည်။အနေအထားမှာဂေါပကအဖွဲ့၊ဝတ်အသင်း၊လူထုဗဟိုပြုစီမံကိန်းကော်မတီအဖွဲ့၊အပျိုလူပျိုအဖွဲ့၊မီးလင်းရေးအဖွဲ့၊ရပ်မိရပ်ဖအဖွဲ့၊အရံမီးသတ်အဖွဲ့၊ကျောင်းကော်မတီအဖွဲ့၊အုပ်ချုပ်ရေးအဖွဲ့၊များပူးပေါင်းချိတ်ဆက်၍ကျေးရွာအတွက်လုပ်ငန်းများဆောင်ရွက်ကြသည်။

### ကျေးရွာပြင်ပအဖွဲ့အစည်းများ

ကျေးရွာပြင်ပရှိဌာနဆိုင်ရာအဖွဲ့အစည်းများမှာ ပညာရေးဌာန၊ သမဂ္ဂဗဟို၊ ကျန်းမာရေးဌာန၊ လူထုဗဟိုပြုစီမံကိန်းရုံး၊မွေးမြူရေးဌာန၊ ထွေအုပ်ဌာန၊လျှပ်စစ်ဌာန၊စိုက်ပျိုးရေးဌာန၊ ကျေးလက်ဒေသဖွံ့ဖြိုးတိုးတက်ရေးဦးစီးဌာန၊ မြန်မာ့စီးပွားရေးဘဏ်၊မြေစာရင်းဌာန၊လဝက၊ ဌာနများနှင့် ဆက်သွယ်ဆောင်ရွက်လေ့ရှိပါသည်။

ကျေးရွာဖွံ့ဖြိုးရေးလုပ်ငန်းများအတွက်အသက်မွေးဝမ်းကြောင်းဆိုင်ရာလုပ်ငန်းများဆောင်ရွက်ရန်၊အရင်းအနှီးများရရှိရန်အခြားအဖွဲ့အစည်းများနှင့်ချိတ်ဆက်ဆောင်ရွက်ရန်လိုအပ်ပါသည်။

### အမျိုးသမီးကဏ္ဍ အစည်းအဝေးမှတ်တမ်း နှင့် စစ်ဆေးရမည့်အချက်များ

#### ၁။ အမျိုးသမီးကဏ္ဍ အစည်းအဝေးမှတ်တမ်း

ကျေးရွာမိတ်ဆက်အစည်းအဝေးပြုလုပ်ရန် ဖိတ်ကြားရာတွင် အစည်းအဝေးတွင် အမျိုးသမီး အချိုးညီစွာ ပါဝင်ရန် သက်ဆိုင်ရာ ကော်မတီသို့ ပြောကြားခဲ့ပါသည်။ ပထမအကြိမ် မိတ်ဆက်အစည်းအဝေးတွင် အစည်းအဝေးတိုင်းတွင် အမျိုးသမီးများ အချိုးညီစွာ တက်ရောက်ရန် ပြောကြားခဲ့ပါသည်။ အစည်းအဝေးတိုင်းတွင်လည်း အမျိုးသမီးများမှ ပြောကြားလိုသော အချက်များကို လွတ်လပ် ပွင့်လင်းစွာ ပြောဆိုခွင့်ရှိကြောင်းကိုလည်း ပြောကြားထားပါသည်။ ကျေးရွာအုပ်စုအဆင့်တွင် နှစ်စဉ်ပြုလုပ်သော လုပ်ငန်းများတွင် အမျိုးသမီးများမှ တင်ပြဆောင်းဆိုထားသော လုပ်ငန်းတစ်ခုပါဝင်ရမည် ဖြစ်ကြောင်းကိုလည်း ပြောကြားခဲ့ပါသည်။ လုပ်ငန်းခွဲများ အကော်အထည်ဖော် ဆောင်ရွက်ရာတွင်လည်း လူထုလုပ်အားဖြင့် ဆောင်ရွက်သော လုပ်ငန်းများ ဖြစ်ပါက တူညီသော လုပ်ငန်းအတွက် တူညီသော လုပ်အားခများ ပေးချေရမည်ကိုလည်း ပြောကြားခဲ့ပါသည်။ စီမံကိန်း၏ ကဏ္ဍတိုင်းတွင် အမျိုးသမီးများ အခန်းကဏ္ဍကို ထည့်သွင်းထားပြီး အမျိုးသား/ အမျိုးသမီး ခွဲခြားမှုများ မရှိစေရန် ရည်ရွယ်ထားသည်ကို ရှင်းလင်းပြောကြားမှုများ ပြုလုပ်ခဲ့ပါသည်။

အမျိုးသမီးများ၏ ဦးဆောင်နိုင်မှု နှင့် စီမံခန့်ခွဲမှု စွမ်းရည်များ တိုးတက်လာစေရန် အတွက် ကော်မတီများထဲတွင် အမျိုးသမီးများ (၅၀%) ပါဝင်ရမည်ဖြစ်ပါသည်။ ဆပ်ကော်မတီ တစ်ခုတိုင်းတွင်လည်း အနည်းဆုံး အမျိုးသမီး တစ်ဦးပါဝင်ရမည်ဖြစ်ပါသည်။ ကော်မတီထဲတွင် ပါဝင်သော အမျိုးသမီးများသည်



တင်ပြဆွေးနွေးမှုများ ပြုလုပ်ခြင်း၊ ဆုံးဖြတ်ချက်များချခြင်း စသည်တို့ကို ပြုလုပ်ရမည်ဖြစ်ပါသည်။  
 အမျိုးသားများမှလည်း ပံ့ပိုးကူညီပေးရမည်ဖြစ်သည်။  
 ဒုတိယအကြိမ်အစည်းအဝေးတွင် အမျိုးသမီးများသည် မိမိတို့၏ လိုအပ်ချက် အခက်အခဲများကို  
 လွတ်လပ်စွာဆွေးနွေးနိုင်ရန်အတွက် အမျိုးသမီးသီးသန့် အုပ်စုများဖွဲ့၍ အခက်အခဲများ  
 ဖော်ထုတ်ခြင်းလုပ်ငန်းကိုလည်း လုပ်ကိုင်ခဲ့ပါသည်။

၂။ ကျေးရွာမိတ်ဆက် အစည်းအဝေးတွင်အမျိုးသမီး ကဏ္ဍအတွက် စောင့်ကြည့်စစ်ဆေးရမည့်အချက်များ

မေးမြန်းသည့်ရက်။

ရက်စွဲ - ၁၅.၀၁.၂၀၁၆

စဉ်	အကြောင်းအရာ	တွေ့ရှိချက်		မှတ်ချက်
		✓	X	
၁	အစည်းအဝေးတက်ရောက်လူသူများအား ကျား၊မ ရေးရာ အခြေခံသဘောတရားများကို ရှင်းလင်းဆွေးနွေးခဲ့ပါသလား။	✓		
၂	စီမံကိန်းတွင် ပါဝင်သော ကျား၊မရေးရာ အကောင်အထည်ဖော်ရေး လိုအပ်ချက် (၅)ချက်ကို ရှင်းလင်းပြခဲ့ပါသလား။	✓		
၃	အစည်းအဝေးများခေါ်ယူရာတွင်အမျိုးသား/သမီးများအချိုးညီစွာတက်ရောက်နိုင်ရေးအတွက် အသိပေးတိုက်တွန်း စည်းရုံးခဲ့တာမျိုး ရှိပါသလား။	✓		
၄	အမျိုးသမီးများ၏ စကားသံများ၊ ပြောဆိုနိုင်ခွင့်များ ပိုမိုထွက်ပေါ်လာအောင် ဖန်တီးပေးခဲ့ပါသလား။	✓		
၅	ဆပ်ကော်မတီဖွဲ့များဖွဲ့စည်းရာတွင်အမျိုးသမီးများနှင့်ပါဝင်ဖွဲ့စည်းရေး၊ပူးပေါင်းပါဝင်ရေး၊ဦးဆောင်နိုင်ရေးအတွက်တွန်းအားပေးကူညီဆောင်ရွက်ခဲ့ပါသလား။	✓		
၆	အစည်းအဝေးကို အမျိုးသား/သမီးများ အလွယ်တကူပါဝင်တက်ရောက်နိုင်သော အချိန်နှင့်နေရာများကိုရွေးချယ်ခြင်း၊ထည့်သွင်းစဉ်းစားဆောင်ရွက်ခြင်းများတို့ကိုလုပ်ဆောင်ခဲ့ပါသလား။	✓		
၇	လူနည်းစု/ဆင်းရဲ/နွမ်းပါး/ထိခိုက်လွယ်သောအုပ်စုများကို အစည်းအဝေးမစတင်မှီ အချိန်များက ရှာဖွေဖော်ထုတ်ခဲ့တာမျိုးများ ရှိပါသလား။	✓		
၈	လူနည်းစု/ဆင်းရဲ/နွမ်းပါး/ထိခိုက်လွယ်သော အမျိုးသား/သမီးများထဲမှ အချို့ကို အစည်းအဝေးတက်ရောက်နိုင်အောင် ဖိတ်ကြားဆောင်ရွက်မှုမျိုး ရှိခဲ့ပါသလား။	✓		
၉	လူနည်းစု/ဆင်းရဲ/နွမ်းပါး/ထိခိုက်လွယ်သောအမျိုးသား/သမီးများနှင့် ကြုံတွေ့နေရသောအခတ် အခဲများကို သင်ဆွေးနွေး မေးမြန်းခဲ့တာမျိုး ရှိပါသလား။	✓		
၁၀	အမျိုးသမီးများ ပြောဆိုတင်ပြနိုင်အောင် အချိန်ပေးရန်၊ ကြိုတင်စီစဉ်ဆောင်ရွက်မှုမျိုးများ ဆောင်ရွက်ခဲ့တာများ ရှိပါသလား။	✓		
၁၁	စီမံကိန်းလုပ်ငန်းခွဲများရှာဖွေဖော်ထုတ်ရာတွင်အမျိုးသား/သမီးများသီးခြားဆွေးနွေးဖော်ထုတ် ဆောင်ရွက်ခဲ့တာမျိုး ရှိပါသလား။	✓		

၁၂	ကျေးရွာစီမံကိန်း အထောက်အကူပြုကော်မတီများဖွဲ့စည်းရာတွင် အမျိုးသမီး၊ အမျိုးသား အချိုးညီမျှစွာ (၅၀ : ၅၀) ဖွဲ့စည်းနိုင်ခဲ့ပါသလား။ မဖွဲ့စည်းနိုင်ခဲ့ပါက မှတ်ချက်တွင် ရှင်းလင်းပါ။	✓		
၁၃	ဆပ်ကော်မတီများတွင် အနည်းဆုံး အမျိုးသမီးအဖွဲ့ဝင် တစ်ဦးနှုန်းဖြင့် ပါဝင်ဖွဲ့စည်းနိုင်ခဲ့ပါသလား။ မဖွဲ့စည်းနိုင်ခဲ့ပါက မှတ်ချက်တွင် ရှင်းလင်းပါ။	✓		
၁၄	ကျေးရွာ/ကျေးရွာအုပ်စု ဖွံ့ဖြိုးရေးစီမံချက် များတွင် အမျိုးသမီးများ ရွေးချယ်ဆုံးဖြတ်သည့်လုပ်ငန်းစီမံချက် အနည်းဆုံးတစ်ခုပါဝင်နိုင်ရေးအတွက် စည်းရုံး ဆွေးနွေးမှုများ ပြုလုပ်ဆောင်ရွက်ခဲ့ပါသလား။	✓		
၁၅	တက်ရောက်လာသူများအား အမျိုးသမီးများ၏ လိုအပ်ချက်များကို ဖြည့်ဆည်းပေးနိုင်ရန် အမျိုးသမီးများရွေးချယ်လိုက်သော ဦးစားပေးရွေးချယ်မှုများကို ထောက်ပံ့ပေးသွားမည်ဖြစ်ကြောင်း အသိပေးပြောကြားခဲ့ပါသလား။	✓		
၁၆	ရွေးချယ်လိုက်သော စီမံကိန်းလုပ်ငန်းခွဲများသည် ဒေသတွင်းမှာရှိသော လူနည်းစု/ ဆင်းရဲ/နွမ်းပါး/ထိခိုက်လွယ် အုပ်စုများအပေါ် မည်သို့အကျိုးပြုနိုင် မည်ဖြစ်ကြောင်း ရှင်းလင်းပြောကြားခြင်း၊ မှတ်တမ်းတင်ခြင်းများတို့ကို ဆောင်ရွက်ခဲ့ပါသလား။	✓		
၁၇	ကျေးရွာအုပ်စုအဆင့် အစည်းအဝေးပြုလုပ်ရာတွင် အုပ်စု စီ/ထောက် ကော်မတီဝင် များကို ကျား၊မ ရေးရာလိုအပ်ချက်များ အကြောင်းကိုရှင်းလင်းပြော ကြားခဲ့ပါသလား။	✓		
၁၈	ကျေးရွာအုပ်စုအဆင့် အစည်းအဝေးပြုလုပ်ရာတွင် အုပ်စု စီ/ထောက် ကော်မတီဝင်များအားလုံး တက်ရောက်နိုင်မှု ရှိ/မရှိ စစ်ဆေးခဲ့ပါသလား။ မတက်ရောက်နိုင်ခဲ့ပါက မှတ်ချက်တွင် ရှင်းလင်းပါ။	✓		



**သုံးသပ်ချက်**

**ရပ်ရေးရွာရေးတွင်ပူးပေါင်းပါဝင်မှု**

ရပ်ရေးရွာရေးတွင်ပူးပေါင်းပါဝင်မှုတွင်အမျိုးသားများထက် အမျိုးသမီးများက ပိုမိုပါဝင်နေကြောင်းတွေ့ရှိရပါသည်။ထို့ကြောင့်ညီညွတ်စွာပူးပေါင်းဆောင်ရွက်ရန်လိုအပ်ပါသည်။

ဝင်ငွေရရှိမှု--အမျိုးသမီးနှင့်အမျိုးသားများ၏ဝင်ငွေရရှိမှုမှာတန်းတူညီမျှမှုရှိပါသည်။

**အလုပ်အကိုင်အခွင့်အလမ်း-**

-အလုပ်အကိုင်အခွင့်အလမ်းရရှိမှုတွင်အမျိုးသားများနှင့်အမျိုးသမီးများတန်းတူအခွင့်အရေးရရှိပါသည်။

**ပညာတတ်မြောက်မှု**

-ပညာသင်ယူ တတ်မြောက်မှုတွင် အမျိုးသားများထက် အမျိုးသမီးများက ပိုမိုများနေသည် ကိုတွေ့ရပါသည်။အဘယ်ကြောင့်ဆိုသော် အရွယ်ရောက်ပြီးသော ယောက်ျားများက ဝင်ငွေရှာရန်လုပ်ငန်းခွင်ဝင်ရသောကြောင့်ဖြစ်ပါသည်။

**အရင်းအမြစ်အပေါ်လက်လှမ်းမီမှု**

အရင်းအမြစ်အပေါ်လက်လှမ်းမီမှုတွင်အမျိုးသားနှင့်အမျိုးသမီးတန်းတူမျှဝေသုံးစွဲရန်ဖြစ်ပါသည်။

**ရပ်ရေးရာရေးတွင် ခေါင်းဆောင်မှု**

ရပ်ရေးရွာရေးသာရေးနာရေးကိစ္စများဦးဆောင်မှုတွင်အမျိုးသားများအနေဖြင့်အမျိုးသမီးများအားပူးပေါင်းဆောင်ရွက်ရန်အမျိုးသမီးများအားနေရာပေးခြင်းဖြစ်ပါသည်။

**ဆုံးဖြတ်ချက်ချနိုင်မှု-**

ဆုံးဖြတ်ချက်ချနိုင်မှုတွင်အမျိုးသားများသည်အမျိုးသမီးများအားဆုံးဖြတ်ခွင့်ပေးခြင်းလမ်းညွှန်မှုများပေးခြင်းဖြစ်ပါသည်။

**၁၀။ ပြဿနာ၊ အခွင့်အရေး၊ လက်ရှိအခြေအနေ နှင့် ပြောင်းလဲမှုညွှန်းကိန်း နှင့် အနှစ်ချုပ်**

စဉ်	ပြဿနာ	အခွင့်အရေး	လက်ရှိအခြေအနေ	ပြောင်းလဲမှုညွှန်းကိန်း
၁	ကျေးရွာမှတည်ဆောက်သောတံတားများ ငွေကြေးမလုံလောက်၍တာရှည်ခိုင်ခံ့မှုမရှိခြင်း။	လူထုပဟိုပြုစီမံကိန်းမှပြုပြင်ထိန်းသိမ်းစရိတ်ရရှိခြင်း။ကော်မတီများဖွဲ့စည်းထားခြင်း	မိုးရာသီအမိုးသွပ်မှအသံဆူညံခြင်း၊ဆောင်းရာသီအအေးဒဏ်ခံရခြင်း၊ နွေရာသီအပူဒဏ်ခံရခြင်း	ကောင်းမွန်သောမျက်နှာကျက်ဆောင်ရွက်ပြီးစီးခြင်း (စီမံကိန်းပထမ နှစ်)

၂	ကျေးရွာမှမူကြိုကျောင်းဆောက်လုပ်ရန်ငွေကြေးမလုံလောက်ခြင်း။	လမ်းများပြုလုပ်ရန်ကျေးရွာသားသဘောတူညီမှုရရှိခြင်း။ ကော်မတီဖွဲ့စည်းထားခြင်းလူထုဗဟိုပြုစီမံကိန်းမှထောက်ပံ့ငွေရရှိခြင်း လုပ်ငန်းသုံးစက်ကြီးများရရှိနိုင်ခြင်း	လမ်းများကျဉ်းခြင်းမိုးရာသီတွင် ရွံ့ဗွက်များကြောင့်ဆိုင်ကယ်များသွားလာရန်ခက်ခဲခြင်း။	ရှည်မြေသားလမ်းဖောက်လုပ်ပြီးစီးခြင်း <b>စီမံကိန်းတတ်ယူနှစ်</b>
၃	တာပိုင်ဆည်တည်ဆောက်ရန်ငွေကြေးမလုံလောက်မှုရှိခြင်း		ကလေးငယ်များနေခြင်း၊ နေကလေးထိန်းကျောင်းမရှိခြင်း	ကောင်းမွန်သောမူကြိုကျောင်းဖြစ်လာခြင်း
၄	စာသင်ကျောင်းဝင်းအနီးမြေထိမ်းနံရံပြုလုပ်ရန်လိုအပ်နေခြင်း	လူထုဗဟိုပြုစီမံကိန်းပံ့ပိုးမှုရှိနေခြင်း၊ ကျေးရွာအနီးကျောက်ကျင်းရှိနေခြင်း	ကျောင်းဆောင်၏ နောက်ကျောဘက် ၁၅ ပေခန့်အကွာတွင် ရေတိုက်စား၍မြေထိန်းနံရံပြုကျခြင်း	ကျောက်ဖြည့်ရေထိန်းနံရံတည်ဆောက်ပြီးစီးခြင်း <b>စီမံကိန်းစ-နှစ်</b>
၅	ကျေးရွာသားများစာပေဗဟုသုတနည်းပါးခြင်းကြောင့်လူငယ်များလမ်းမှားရောက်နေခြင်း။	လူထုဗဟိုပြုစီမံကိန်းပံ့ပိုးမှုရှိနေခြင်း၊ လူငယ်များစိတ်ဝင်စားမှုရှိနေခြင်း	ကျေးရွာအတွင်းလူငယ်များအချိန်ဖြုန်းနေခြင်း၊ တချို့လူငယ်များလမ်းမှားရောက်နေခြင်း	လူငယ်များအချိန်ဖြုန်းစရာနေရာတစ်ခုရှိလာခြင်း/ စာအုပ်စာပေနှင့်ပြည့်စုံသောစာကြည့်တိုက်
၆	အမျိုးသမီးများဝင်ငွေအခွင့်အလမ်းနည်းပါးခြင်းနှင့်ချေးငွေလိုအပ်ခြင်း	ကျေးလက်/ဦးစီးဌာနရှိလာခြင်း သမ/တရုတ်ချေးငွေ/မြစ်ရမ်းရောင်စီမံကိန်း	အရင်းအနှီးချေးငွေလိုအပ်နေခြင်း၊ သက်ဆိုင်ဌာနများနှင့်ချိတ်ဆက်ဆောင်ရွက်မှုအားနည်းနေခြင်း	သက်ဆိုင်ရာချေးငွေအဖွဲ့အစည်းများ၊ ဌာနဆိုင်ရာများနှင့်ချိတ်ဆက်ပြီးချေးငွေရရှိ



**သုံးသပ်ချက်**

စီမံကိန်းဒုတိယနှစ်တွင် တောင်မော်ကျေးရွာနှင့် မော်ခါးကျေးရွာအုပ်စုရှိ ခဲတွင်း၊မော်ကြီး၊မှန်ပင်၊အောင်ချမ်းသာ၊ ကန်ပေါက်တာ၊ တောင်ခြေရင်ကျေးရွာများက မိုးရာသီတွင် တောင်မော်ကြီးတံတားမှ ရာသီမရွေးသွားလာနိုင်သဖြင့် တံတားများ ပြုပြင်ထားခြင်းကြောင့် ရာသီမရွေးသွားလာနိုင်မည်။ကျေးရွာနှင့်ကြီးတံတားပဏာရ၍ ကျေးရွာသာယာလာပါမည်။ ကျေးရွာတွင်းရှိလမ်းများကို ကျောက်ခင်းလမ်းများ ပြုလုပ်ခြင်း၊ ရေမြောင်းများ ပါဝင်မည်။ ဗဟုသုတ ရရှိစေသော စာအုပ်များ ပြည်စုံလုံလောက်စွာရှိသော စာကြည့်တိုက်တစ်လုံးရှိမည်ဖြစ်သည်။ နောင်အနာဂတ်တွင်မူကြိုကျောင်းလည်းရရှိလာကာ ကျောင်းနေအရွယ် ကလေးငယ်များ ဖြင့် စည်ကားသာယာလာမည်။

လမ်းပန်းဆက်သွယ်ရေးများ ကောင်းမွန်ခြင်း ပညာရေးဗဟုသုတများ ပြည်စုံခြင်း ကြောင့် စီးပွားရေးလုပ်ငန်းများတိုးတက်လာ သောကြောင့် လူနေထိုင်မှုစနစ်များ တိုးတက်လာမည်။ ကျေးရွာပိုင်မီးလင်းရေးအတွက် ရေအားလျှပ်စစ်ထုတ်ယူသည့် မီးလင်းရေးဆည်တစ်ခုလည်း တည်ဆောက်ရန်ရှိပါသည်။ ကျေးရွာပိုင်ရေအားလျှပ်စစ်မှ ၂၄ နာရီလျှပ်စစ်မီး ရရှိပြီးကျေးရွာနှင့် လူနေမှုအဆင့်အတန်းမြှင့်မားလာမည်ဖြစ်ပါသည်။

**ကျေးရွာမျှော်မှန်းချက် လေ့ကျင့်ခန်းမှ ရရှိလာသော ရလဒ်**

<p>ကျေးရွာ၏ မျှော်မှန်းချက်</p>	<p>တောင်မော်ကျေးရွာသည် နောင်(၅)နှစ်အတွင်း လမ်းပန်းဆက်သွယ်ရေး ကောင်းမွန်၍ စီးပွားရေး၊ ပညာရေး၊ ကျန်းမာရေး၊ လူမှုရေးများ တိုးတက် ကောင်းမွန်လာရမည်။ မူကြိုကျောင်းသစ် ဆောက်လုပ်ပြီး ကလေးသူငယ်များ ဘဝအစ ကောင်းမွန်လာကြမည်။ ကျေးရွာအမျိုးသမီးများဝင်ငွေ ရှာဖွေလာနိုင်ကာ မိသားစုဝင်ငွေတိုးလာကြမည်။စိုက်ပျိုးရေးနည်းပညာများ၊ မွေးမြူရေးနည်း ပညာများ၊ အိမ်တွင်းမှုအသက်မွေးဝမ်းကျောင်း နည်းပညာများ၊ တက်မြောက်လာမှုကြောင့်ဝင် ငွေအခွင့်အလမ်းရရှိကာ စီးပွားရေးများတိုးတက် လူနေမှုအဆင့် အတန်းများ မြင့်မားလာရမည်။ ဖွံ့ဖြိုးတိုးတက်သော ကျေးရွာတစ်ရွာဖြစ်လာစေရမည်။</p>
<p>အနာဂတ်တွင် ကျေးရွာပိုမိုဖွံ့ဖြိုး တိုးတက်ရန် ကျေးရွာသားများ၏ မျှော်မှန်းထားရှိမှု</p>	<p>လူထုဗဟိုပြုစီမံကိန်း၏လူထုသို့တိုက်ရိုက်ထောက်ပံ့ငွေကို အသုံးချ၍ ကျေးရွာတွင်းလမ်းများ၊ ကျေးရွာချင်းတံတားများ ကောင်းမွန်လာကာကျေးရွာ ဖွံ့ဖြိုးတိုးတက်လာစေရမည်။ ကောင်းမွန်လာအောင်ကျေးရွာတွင်းကျောက်ချောလမ်းအဆင့်ဖြစ်ချင်ပါသည်။ကျေး ရွာရှိလူငယ်လူရွယ်များလမ်းမှားသို့ မရောက်စေရေးအတွက် ကျေးရွာစာကြည့် တိုက် တစ်ခုတည်ရှိချင်ပါသည်။ ကျေးရွာတွင်းလမ်းများကောင်းမွန်ပြီး ကျေးရွာတွင်းသန့်ရှင်းလာကာ ကျေးရွာဖွံ့ဖြိုးလာမည်။ စီမံကိန်းမှ အကောင်အထည် မဖော်နိုင်သော လုပ်ငန်းများကို</p>

သက်ဆိုင်ရာဌာနဆိုင်ရာများနှင့်ချိတ်ဆက်လုပ်ကိုင်မှုများပြုလုပ်မည်။စက်ရေတွင်း  
တူးဖော်ပြီးလျှင်စစ်ဖြင့်ရေတင်ကာ တစ်ရွာလုံးသို့သန့်ရှင်း သောသောက်သုံးရေ  
ရရှိစေရန် ရေပိုက်လိုင်းဖြင့်ဖျန့်ဝေပေးမည်။  
မြို့နယ်အတွင်းသို့ အစိုးရမဟုတ်သော အဖွဲ့အစည်းများ ဝင်ရောက်မှုများရှိပါက  
ကျေးရွာလိုအပ်ချက်များကိုတင်ပြ၍စီမံကိန်းလုပ်ငန်းများအကောင်အထည်ဖော်  
ဆောင်ရွက်မည်။





၇။ ကော်မတီဝင်များရွေးချယ်ခြင်းနှင့်ကျေးရွာဖွံ့ဖြိုးရေးအစီအစဉ်ဆောင်ရွက်မှုမှတ်တမ်းခါတ်ပုံများ



အမျိုးသားအုပ်စု၏ မှတ်တမ်းခါတ်ပုံ





အမျိုးသမီးအုပ်စု၏ မှတ်တမ်းခါတ်ပုံ





လူငယ်အုပ်စု၏ မှတ်တမ်းခါတ်ပုံ



ထိခိုက်လွယ်အုပ်စုများ၏ မှတ်တမ်းခါတ်ပုံ



စေတနာ့ဝန်ထမ်းများ ရွေးချယ်ခြင်း မှတ်တမ်းဓာတ်ပုံ



ကော်မတီရွေးချယ်ခြင်း မှတ်တမ်းဓာတ်ပုံ



ဖွံ့ဖြိုးရေးအစီအစဉ်ရေးဆွဲခြင်း မှတ်တမ်းဓာတ်ပုံ



ဖွံ့ဖြိုးရေးအစီအစဉ်ရေးဆွဲခြင်း မှတ်တမ်းဓာတ်ပုံ



လုပ်ငန်းခွဲ၏မပြုလုပ်မီ မှတ်တမ်းဓာတ်ပုံ



လုပ်ငန်းခွဲဆောင်ရွက်နေမှုဓာတ်ပုံ

**၈။ ကော်မတီဝင်များစာရင်း**

စဉ်	အမည်	ကျား-မ	ရာထူး
၁	ဦးစိန်တိုင်	ကျား	ကျေးရွာစီမံကိန်းအထောက်အကူပြုကော်မတီ၊ ဥက္ကဋ္ဌ
၂	ဒေါ်ခင်စန်းရီ	မ	ကျေးရွာစီမံကိန်းအထောက်အကူပြုကော်မတီ၊ ဥက္ကဋ္ဌ
၃	ဦးဝင်းခိုင်	ကျား	ဝယ်ယူရေးဆပ်ကော်မတီ၊ ဥက္ကဋ္ဌ
၄	ဒေါ်အေးလှိုင်	မ	ဝယ်ယူရေးဆပ်ကော်မတီ၊ မှတ်တမ်းထိမ်း
၅	ဦးတင်မောင်ဌေး	မ	ဝယ်ယူရေးဆပ်ကော်မတီ၊ အဖွဲ့ဝင်
၆	ဦးကျော်ရင်	ကျား	စောင့်ကြည့်ကြီးကြပ်ရေးဆပ်ကော်မတီ၊ ဥက္ကဋ္ဌ
၇	ဒေါ်ဇင်နွယ်ဦး	မ	စောင့်ကြည့်ကြီးကြပ်ရေးဆပ်ကော်မတီ၊ အဖွဲ့ဝင်
၈	ဒေါ်မထွေး	မ	စောင့်ကြည့်ကြီးကြပ်ရေးဆပ်ကော်မတီ၊ အဖွဲ့ဝင်
၉	ဦးအောင်စိုး	ကျား	လုပ်ငန်းလည်ပတ်ရေး နှင့် ပြုပြင်ထိန်းသိမ်းရေး ဆက်ကော်မတီ၊ ဥက္ကဋ္ဌ
၁၀	ဒေါ်တင်မာဝင်း	မ	လုပ်ငန်းလည်ပတ်ရေးနှင့်ပြုပြင်ထိန်းသိမ်းရေးအဖွဲ့ ဝင်
၁၁	ဒေါ်စိန်ချိုအေး	မ	လုပ်ငန်းလည်ပတ်ရေးနှင့်ပြုပြင်ထိန်းသိမ်းရေးအဖွဲ့ ဝင်
၁၂	ဦးသောင်းရွှေ	ကျား	အကြံပြုချက်ဖြေရှင်းရေးအဖွဲ့
၁၃	ဒေါ်မဝယ်	မ	အကြံပြုချက်ဖြေရှင်းရေးအဖွဲ့
၁၄	ဦးထွန်းကြည်	မ	စေတနာ့ဝန်ထမ်း
၁၅	ဒေါ်မိဝင်း	မ	စေတနာ့ဝန်ထမ်း
၁၆	ဦးသိန်းလှိုင်ဦး	က	ကျေးရွာစာရင်းကိုင်

စုစုပေါင်း။ (၁၆) ယောက်      ကျား-၈ ယောက် +မ-၈ ယောက်

**ကျေးရွာအုပ်စုစီမံကိန်းအထောက်အကူပြုကော်မတီ**

ဦးစိန်တိုင်      ဘဏ္ဍာရေးဆက်ကော်မတီ၊ဥက္ကဋ္ဌ

ဒေါ်ခင်စန်းရီ      ကျေးရွာအုပ်စုစီမံကိန်းအထောက်အကူပြုကော်မတီအဖွဲ့ဝင်

**မှတ်တမ်းတင်သူ**

အမည်။ ဒေါ်နီနီဝင်း

ရာထူး။ လူထုစည်းရုံးရေးမှူး

ရက်စွဲ။ ...../...../.....

၉။ ပုံစံ ၈-၁။ ကျေးရွာအချက်အလက်

ပုံစံ - ၈-၁ - ကျေးရွာ အချက်အလက် (FORM PC 1)

လက်ညွှန်ချက်/ ကျေးရွာတစ်ရွာသို့ ပထမဆုံး မိတ်ဆက်ခရီးသွားရောက်သောအခါ လူထုစည်းရုံးရေးများသည်	
ကျေးရွာပေါင်းစည်းထားသော ကျေးရွာအချက်အလက်များကို ပေတ္တာရပ်ခံ၍တောင်းခံရမည်။ ဤအချက်အလက်များကို	စီမံကိန်းမိတ်ဆက်အစည်းဝေးမတိုင်မီ တောင်းခံရမည်။ စီမံကိန်းမိတ်ဆက်အစည်းဝေးတွင် လူထုစည်းရုံးရေးများသည်
ဤအချက်အလက်များအား စစ်ဆေးပြီး မှန်ကန်အောင်ပြုလုပ်ရမည်။ ငြီးနောက်တွင် လူထုစည်းရုံးရေးများမှ	သတင်းအချက်အလက်ထံသို့ Tablets မှတစ်ဆင့် ခြည့်သွင်းရမည်။
ရာအိမ်မှူးအမည် ဦးဘဦး	ဖုန်း
စည်းရုံးရေးမှူးအမည်	ဒေါ်စိုစိုဝင်း
မြည်နယ်/ တိုင်းဒေသကြီး	မြို့နယ်
စစ်ကိုင်းတိုင်း	ယင်လည်ဘွဲ့
ကျေးရွာအုပ်စု	ကျေးရွာ
ကောင်းကျင်း	ကောင်းမော်

(က) လူဦးရေ

တိုင်းရင်းသား	အိမ်ထောင်စုပေါင်း	ကိုးကွယ်သည့်ဘာသာ	အိမ်ထောင်စုပေါင်း
၁။ ကရူး	၈၁	၁။ ဗုဒ္ဓ	၈၁
၂။		၂။	
၃။		၃။	
၄။ အခြားတိုင်းရင်းသား လူမျိုးစုများ		၄။	

	ကျား (အရေအတွက်)	မ (အရေအတွက်)
လူဦးရေ	၂၂၅	၂၅၂
အိမ်ထောင်ဦးစီး	၆၁	၂၀

(ခ) ကျေးရွာရှိ အခြေခံ အဆောက်အအုံ (Facilities)

ပညာရေး	ခြံစိုပါ	ကျန်းမာရေး	ခြံစိုပါ	ဘာသာရေး	ခြံစိုပါ
အထက်တန်းကျောင်း	<input type="checkbox"/>	ဆေးရုံ	<input type="checkbox"/>	ဘုရား/ဝေတီ	၂
အလယ်တန်းကျောင်း	၂	ကျန်းမာရေးဌာန	<input type="checkbox"/>	ဘုန်းကြီးကျောင်း	၂
မူလတန်းကျောင်း	၂	ကျန်းမာရေးဌာနခွဲ	<input type="checkbox"/>	ဟိန္ဒူဘုရားကျောင်း	<input type="checkbox"/>
ပုဂံကျောင်း	<input type="checkbox"/>	ဆေးပေးခန်း	<input type="checkbox"/>	ရေစိမ့်ဘုရားကျောင်း	<input type="checkbox"/>
အခြား	<input type="checkbox"/>	အခြား	<input type="checkbox"/>	ဗလီ	<input type="checkbox"/>
				အခြား	<input type="checkbox"/>
မှတ်ချက်(၅၊ ၈၊ ၈)ခွဲ		မှတ်ချက်		မှတ်ချက်	

(ဂ) ကွမ်းကျင်သူများမှတ်တမ်း ၊ ကျေးရွာတွင်နေထိုင်သော သို့မဟုတ် တခြားရွာမှလာရောက်သောကွမ်းကျင်သူများ

ပညာရေး	နေထိုင်	လည်ပတ်	ကျန်းမာရေး	နေထိုင်	လည်ပတ်	တည်ဆောက်ရေး	နေထိုင်	လည်ပတ်
မူလတန်းပြဆရာ/ဆရာမ	၂	၂	ဆရာဝန်	<input type="checkbox"/>	<input type="checkbox"/>	လက်သမား	၂	<input type="checkbox"/>
အလယ်တန်းပြဆရာ/ဆရာမ	၇	၂	လ/ထကျန်းမာရေးမှူး	<input type="checkbox"/>	<input type="checkbox"/>	ပန်းရန်	<input type="checkbox"/>	<input type="checkbox"/>
အထက်တန်းပြဆရာ/ဆရာမ	<input type="checkbox"/>	<input type="checkbox"/>	အမျိုးသမီးကျန်းမာရေးဆရာမ	<input type="checkbox"/>	<input type="checkbox"/>	လွှဲစစ်ဆိုင်ရာ	<input type="checkbox"/>	<input type="checkbox"/>
ပုဂံဆရာ/ဆရာမ	<input type="checkbox"/>	<input type="checkbox"/>	အရံသားဖွား	၂	<input type="checkbox"/>	ရေပိုက်သွယ်သူ	<input type="checkbox"/>	<input type="checkbox"/>
အခြား	<input type="checkbox"/>	<input type="checkbox"/>	ပြည်သူ့ကျန်းမာရေးလုပ်သား	၁/၂	<input type="checkbox"/>	စက်ပြင်ဆရာ	<input type="checkbox"/>	<input type="checkbox"/>
မှတ်ချက်			မှတ်ချက်			မှတ်ချက်		



(ဃ) ကျေးရွာသို့ ရောက်ရှိနိုင်သည့်လမ်းအခြေအနေ / ကျေးရွာတစ်ရွာသည် ၎င်း၏ကျေးရွာအုပ်စုနှင့် ဆက်သွယ်ထားသော လမ်းအခြေအနေ (အောက်ပါဝင်္ဂကိုပိုင်းပါ)

ကျောက်ကြမ်းလမ်း: ကတ္တရာလမ်း: ကွန်ကရစ်လမ်း: မော်တော်ဆိုင်ကယ်လမ်း: ✓  
 ကျောက်ခင်းလမ်း: မြေသားလမ်း: ✓ လူသွားလမ်း: ✓ အခြား: ၀

(င) ကျေးရွာဖွံ့ဖြိုးရေး စီမံကိန်း (Village Development Plan) (အမှန်ဖြစ်ပါ)

(၁) လူထုထုတ်ပြန်စီမံကိန်း ဖတ်ပို့မီက ကျေးရွာစီမံကိန်း ရှိသလား: ရှိ/ မရှိ/ မသိ

(၂) ရှိလျှင် မည်သည့်နှစ်က ရေးဆွဲခဲ့သလဲ: နှစ်/ မသိပါ

(၃) ဖြူနယ်အတည်ပြုချက် ရရှိထားသလား: ရှိ/ မရှိ/ မသိ

(စ) ခရီးအကွာအဝေး (Distance)

(၁) ရွာ (အလယ်) မှ ကျေးရွာအုပ်စု (အလယ်) အကွာအဝေး: မိုင်/ဇာလုံ ၅ မိုင် / မသိပါ

(၂) ဤရွာနှင့် ကျေးရွာအုပ်စုရွာ (အလယ်) သွားချိန်  
 ခြောက်သွေ့ရာသီ - ထော်လာရီ/ ဆိုင်ကယ်/ ခြေလျင် / မြည်း/ လေ/ အခြား: (၀၀၂၀) နာရီ  
 မိုးရာသီ - ထော်လာရီ/ ဆိုင်ကယ်/ ခြေလျင်/ မြည်း/ လေ/ အခြား: ( ၁ ) နာရီ

(ဆ) သဘာဝဘေး ဤကျေးရွာတွင် ခြေကြမ်းကဲ့သို့သော သဘာဝဘေး ကျရောက်ခဲ့မှု  
 မရှိ  ရှိ (ဖော်ပြရန်) ၅၅၈၆

(ဇ) ကျေးရွာတွင် ဖွဲ့စည်းထားသော အဖွဲ့အစည်းများ  
 လူထုထုတ်ပြန်စီမံကိန်းဖတ်ပို့မီ ဤကျေးရွာတွင် ကျေးရွာဖွံ့ဖြိုးရေးအတွက် အစိုးရ(သို့)ရွာသားများကိုယ်တိုင်(သို့) စီမံကိန်းတစ်ခုခုမှ ဖွဲ့စည်းထားသည့် အဖွဲ့အစည်းများရှိပါသလား  
 မှီ: သက်  
 အမျိုးသမီး: ၈၇  
 ကျား: ၈၀

ရာအိမ်မှူး အမည် ဦးသဦး  
 လက်မှတ် [Signature]  
 ရက်စွဲ ၁၈. ၁. ၂၀၁၆

စည်းရုံးရေးမှူး အမည် ဒေါ်နီနီဝင်း  
 လက်မှတ် [Signature]  
 ရက်စွဲ ၁၈. ၁. ၂၀၁၆



အဆုံးအမတပ်ဖွဲ့ကုသဆေးရုံများ

အဆုံးအမတပ်ဖွဲ့ကုသဆေးရုံများ	၁၄.၆		၁၄.၇		၁၄.၈		လူမျိုးစု တက်ရောက်သူ ရေအတွက် လူမျိုးစုအမည်
	စတင်သည့်နေ့၊ ပြီးဆုံးသည့်နေ့၊	ပြန်လည်နေ့၊	အမျိုးသားအရေအတွက်	အမျိုးသမီးအရေအတွက်	အိမ်ထောင်စုအရေအတွက်	အခြားအဆင့်မြှင့်တင်ရောက်သူအရေအတွက်	
၆. နာမည်ကုသဆေးရုံတို့မှ လူထုအထိရောက်စေရန် ရေးဆွဲခြင်း							
၆.၄၂ ပြင်/ထိန်းသိမ်းရေးဆောင်ရွက်ခြင်း	၁. ၄. ၁၆	၁. ၄. ၁၆	၃၅	၃၅	၃၁		၇၀ ကမ္ဘိုး
၇. စီမံကိန်းဆောင်ရွက်ခြင်း တိုးတက်မှု တော်ကြည် လစဉ်အစည်းအဝေး	မလို	မလို	မလို	မလို	မလို		မလို
၇.၁၁ အစည်းအဝေး ပထမအကြိမ်							
၇.၂ အစည်းအဝေး ဒုတိယအကြိမ်							
၇.၃ အစည်းအဝေး တတိယအကြိမ်							
၈. စီမံကိန်းဆောင်ရွက်ခြင်း အပြီးသတ်စစ်ဆေးခြင်း အစည်းအဝေး							
၉. လူထုအထိရောက်စေရန်အစည်းအဝေး							

၁၁။ ပုံစံ ၈-၃။ ကျေးရွာဖွံ့ဖြိုးရေး ဦးစားပေးအစီအစဉ်

ပုံစံ ၈-၃ ကျေးရွာဖွံ့ဖြိုးရေး ဦးစားပေးအစီအစဉ် (Form PC 3)

လက်ညွှန်ချက်၊ အဆင့် (၃) ကျေးရွာမှော်မှန်းချက်အစည်းအဝေး ပြီးဆုံးသောအခါ ကျေးရွာစီမံကိန်း အထောက်အကူပြုကော်မတီသည် လူထုစည်းရုံးရေးမှူးအကူအညီဖြင့် ဤပုံစံကိုပြည့်စုံအောင် ဖြည့်သွင်းရမည်။ အားလုံးသော အခက်အခဲအတားအဆီးများ၊ ဖွံ့ဖြိုးမှုဦးစားပေးအစီအစဉ်များ၊ လူထုတော်ပြစ်မံကိန်း၏ ရန်ပုံငွေအရင်းအမြစ်နှင့် မသက်ဆိုင်သည့် လုပ်ငန်းများအားလုံးကိုဖော်ပြရမည်။			
လူထုစည်းရုံးရေးမှူး/ဝန်ထမ်း အမည် <b>ခင်နီနီဝင်း</b>			
ခန့်ခွဲ ၁၆.၁. ၂၀၁၆	စက်ဝန်းအား အမှတ်ခြစ်ပါ (✓) <input type="checkbox"/> စက်ဝန်း(၁)၊ စက်ဝန်း (၂) <input type="checkbox"/> စက်ဝန်း (၃) <input type="checkbox"/> စက်ဝန်း (၄) <input type="checkbox"/>		
ပြည်နယ်/တိုင်း <b>စစ်ကိုင်းတိုင်း</b>	မြို့နယ် <b>ပင်လယ်ဘူး</b>	ကျေးရွာအုပ်စု <b>စောက်ကျွန်း</b>	ကျေးရွာ <b>စောက်စော်</b>
က. အခက်အခဲအတားအဆီးများအားဆွေးနွေးခြင်း - ယခုလက်ရှိအခြေအနေတွင်ဤကျေးရွာဖွံ့ဖြိုးတိုးတက်ရေးအတွက် အဓိကအခက်အခဲအတားအဆီးများသည် မည်သည့်များဖြစ်ပါသနည်း(အမျိုးသား/သမီး အနည်းဆုံးအခက်အခဲ ၅ ခုစီဖော်ပြပါ)			
အမျိုးသား အဖွဲ့မှတင်ပြသောအခက်အခဲအတားအဆီးများ		အမျိုးသမီး အဖွဲ့မှတင်ပြသောအခက်အခဲအတားအဆီးများ	
၀	ရွာလယ်ချောင်းကျွန်းတံတား (ကြိုလှတ်တား)	၀	ရွာလယ် ချောင်းကျွန်းတံတား
၂	ဆေးပေးခန်း	၂	ဆေးပေးခန်း
၃	ကျောင်း မိုးကာ	၃	ကျောင်း မိုးကာ
၄	တာဘိုစည်	၄	ချက်ကျောင်း
၅	တံတား ၆၂၅ ဗီဒီ	၅	ရွာလမ်း လမ်း
		၆	တာဘိုစည်
		၇	တာဘိုစည် ၆၂၅ ဗီဒီ

ခ. မှော်မှန်းခြင်း- ဤကျေးရွာဖွံ့ဖြိုးတိုးတက်ရေးအတွက်နောင်လာမည့် (၅) နှစ်အားရည်ရွယ်၍ ဆောင်ရွက်ရန်အတွက် မည်သည့်အရာများသည်အဓိကမှော်မှန်းချက်ဖြစ်သနည်း။

အမျိုးသားအဖွဲ့မှတင်ပြသောမှော်မှန်းချက်များ		အမျိုးသမီးအဖွဲ့မှတင်ပြသောမှော်မှန်းချက်များ	
၀	ရွာလယ်ချောင်းကျွန်းတံတားဆောက်လုပ်ရေးများသာ	၀	ချောင်းကျွန်းတံတား၊ ကျောင်း၊ တာဘိုစည်၊ လမ်းများသာ
၂	ဆေးပေးခန်းနှင့်စက်မှုဇုန်များကျွန်းစာချာဆေးစွဲရက်	၂	ဆေးပေးခန်း၊ ကွက်ကျွန်း၊ မာရေး၊ ဘို၊ ကပ်ဇာ၊ ဝိုင်၊ သည်
၃	ကျောင်း မိုးကာ၊ တင်ဆင်ရေး၊ ဗီဒီ	၃	ကျောင်း မိုးကာ၊ တင်ဆင်ရေး၊ ကလေးများ၊ များ၊ မြေ၊ ဗီဒီ
၄	တာဘိုစည်တံတားဆောက်လုပ်ရေး၊ ရေ၊ လမ်း	၄	ချက်ကျောင်း၊ ကွက် ကလေးများ၊ ပညာ သင်ကြား ဝိုင်၊ ဗီဒီ
၅	တံတား လုံး မီး ၂၅၅ ဖီ	၅	ရွာလမ်း၊ ကျောင်း၊ ချောင်းလမ်း၊ ဖြီးစီးမှု၊ သွား၊ လမ်း၊ လမ်း
		၆	တာဘိုစည်တံတားဆောက်လုပ်ရေး၊ အမျိုးမူ၊ ဝိုင်၊ ဝိုင်၊ သည်
		၇	တံတား လုံး တာဘိုစည် ၅၅၅ ဖီ



ပုံစံ ၈-၃ ကျေးရွာဖွံ့ဖြိုးရေး ဦးစားပေးအစီအစဉ် (Form PC 3)

လမ်းညွှန်စုကော် အဆင့် (၃) ကျေးရွာမှော်မှန်းချက်အစဉ်အပေး ပြီးဆုံးသောအခါ ကျေးရွာစီမံကိန်း အထောက်အကူပြုကော်မတီသည် လူထုစည်းရုံးရေးမှူးအကူအညီဖြင့် ဤပုံစံကိုပြည့်စုံအောင် ဖြည့်သွင်းရမည်။ အားလုံးသော အခက်အခဲအတားအဆီးများ၊ ဖွံ့ဖြိုးမှုဦးစားပေးအစီအစဉ်များ၊ လူထုတော်ပြုစီမံကိန်း၏ ရန်ပုံငွေအရင်းအမြစ်နှင့် မသက်ဆိုင်သည့် လုပ်ငန်းများအားလုံးကိုဖော်ပြရမည်။

လူထုစည်းရုံးရေးမှူး/ဝန်ထမ်း အမည်

ဧကစွဲ	စက်ဝန်းအား အမှတ်ခြစ်ပါ (✓) <input type="checkbox"/> စက်ဝန်း(၁) <input type="checkbox"/> စက်ဝန်း (၂) <input type="checkbox"/> စက်ဝန်း (၃) <input type="checkbox"/> စက်ဝန်း (၄) <input type="checkbox"/>		
ပြည်နယ်/တိုင်း	ဦးနယ်	ကျေးရွာအုပ်စု	ကျေးရွာ
စစ်ကိုင်းတိုင်း	ပင်လယ်တူး	ဝေဘက်ကုန်း	တောင်မော်

က. အခက်အခဲအတားအဆီးများအားလုံးရှေးရှေးခြင်း - ယခုလက်ရှိအခြေအနေတွင်ဤကျေးရွာဖွံ့ဖြိုးတိုးတက်ရေးအတွက် အဓိကအခက်အခဲအတားအဆီးများသည် မည်သည်များဖြစ်ပါသနည်း(အမျိုးသား/သမီး အနည်းဆုံးအခက်အခဲ ၅ ခုဖော်ပြပါ)

အမျိုးသား အဖွဲ့မှတင်ပြသောအခက်အခဲအတားအဆီးများ	အမျိုးသမီး အဖွဲ့မှတင်ပြသောအခက်အခဲအတားအဆီးများ
၁ ငါးမွေးမြူရေး	၁ ရိုးရာ ရက်ကန်းရုံ
၂ ဝက်မွေးမြူရေး	၂ စက်ချုပ်သစ်တန်း
၃ ခြက်မွေးမြူရေး	၃ ငွေအရင်းအနှီး
၄ နွားမွေးမြူရေး	၄ အဝတ်ချုပ်စက်
၅ ချက်ပျိုးရေး	၅ မွေးမြူရေးလုပ်ငန်း
၆ အရင်းအနှီး	၆ အလှူကုန်ပစ္စည်းအရောင်းအဝယ်

ခ. မှော်မှန်းခြင်း- ဤကျေးရွာဖွံ့ဖြိုးတိုးတက်ရေးအတွက်နှောင်လာမည့် (၅) နှစ်အားရည်ရွယ်၍ ဆောင်ရွက်ရန်အတွက် မည်သည့်အရာများသည်အဓိကမှော်မှန်းချက်ဖြစ်သနည်း။

အမျိုးသားအဖွဲ့မှတင်ပြသောမှော်မှန်းချက်များ	အမျိုးသမီးအဖွဲ့မှတင်ပြသောမှော်မှန်းချက်များ
၁ ငါးမွေးမြူရေးလုပ်ငန်းနှင့်ဝက်မွေးမြူရေး	၁ ရိုးရာဝတ်စုံများ ထုတ်လုပ်ရောင်းချနိုင်ခြင်း
၂ ဝက်မွေးမြူရေးလုပ်ငန်း တွင်ကျယ်လာခြင်း	၂ စက်ချုပ်စီစဉ်စေ့ တိုးတက်လာခြင်း
၃ ခြက်မွေးမြူရေးလိုဗီးပွားဖြစ် လုပ်ကိုင်နိုင်ခြင်း	၃ အရင်းအနှီးဖြင့် ဝက်မွေးမြူရေး
၄ နို့စားနွားများ စီးပွားဖြစ်မွေးမြူနိုင်ခြင်း	၄ အဝတ်ချုပ်စက်ဖြင့်ဝတ်စုံများချုပ်ဖြိုရောင်းမည်
၅ ချက်ပျိုးသီးနှံများ အထွက်တိုးလာခြင်း	၅ မွေးမြူရေးလုပ်ငန်းများအောင်မြင်လာခြင်း
၆ အရင်းအနှီးဖြင့်စီးပွားရေးလုပ်ကိုင်လာနိုင်ခြင်း	၆ အလှူကုန်ပစ္စည်းပွား အရောင်း အဝယ်လက်လက်ခြင်း



၁၂။ ပုံစံ ၈-၄။ ကျေးရွာဖွံ့ဖြိုးရေးစီမံကိန်းလုပ်ငန်းခွဲရွေးချယ်ခြင်းပုံစံ

ပုံစံ ၈-၄ ကျေးရွာအုပ်စုစီမံကိန်းလုပ်ငန်းခွဲရွေးချယ်ခြင်းပုံစံ

လမ်းညွှန်ချက်။ ကျေးရွာအုပ်စုစီမံချက်ရေးဆွဲသည့်အစည်းအဝေးတွင် ဤပုံစံအားလူထုလည်နှံရေးမှူး / လက်ထောက်နည်းပညာမှူးတို့၏ အကူအညီဖြင့် မြည့်စုံစွာဖြည့်သွင်းရမည်။  
 ဤပုံစံအားဖြည့်စုံရာတွင် မြို့ပေါ်ကကျေးရွာအုပ်စုရှိ တိုက်ထက်ရှေ့စီမံချက်တွင် နောက်ဆက်တွဲအဖြစ် တွဲထားရမည်။ CF မှ အချက်အလက်များကို MIS သို့ ထည့်သွင်းရမည်။  
 ကျေးရွာစုလည်မှန်းရေးမှူး/ဝန်ထမ်းအမည် ခေါ်ဆိုရမည်။

နေ့စွဲ ၂၀၁၆ ခုနှစ်၊ ဇူလိုင်လ ၁၅ ရက်  
 မြို့နယ်/တိုင်း၊ စစ်ကိုင်းတိုင်း၊ မြို့နယ် ဗဟိုလမ်းညွှန်ရေးမှူး  
 စက်ဝန်းအားအမှတ်ခြံပေးပါ (၇) ဝက်ဝန်း (၁) ဝက်ဝန်း (၂) ဝက်ဝန်း (၃) ဝက်ဝန်း (၄) ဝက်ဝန်း (၅)

ကျေးရွာအမည်	ထောင်ရွက်ပယ်လုပ်ငန်းများ	အတိုင်းအတာ	ခန့်မှန်း တိုက်ရိုက်အကျိုးခံစားခွင့်ရှိသူများ	အဆိုပြုစာတင်ပြသူ	စီမံကိန်းမှ ထည့်ဝင်မှု	ခန့်မှန်းကျန်ကျစေ့		
						ကျေးရွာမှ ထည့်ဝင်မှု	အခြားထည့်ဝင်မှု (ခေါ်ပြုပုံ)	စုစုပေါင်း
ကောက်ကုန်း	လွန်ကုန်စားစား	L = ၃, ၀ = ၂၄, ၂ = ၅	၂၇၄ ဦး၊ ၅၆ အခြားကျေးရွာများ	အဆိုပြုသူ အဆိုပြုသူ အဆိုပြုသူ+သမီး	၄, ၆၀၀, ၀၀၀			၄, ၆၀၀, ၀၀၀
နားနား	ကျောက်စိမ်း၊ သစ်တော	L = ၂၀, ၀ = ၂၂, ၂ = ၅	၂၂	အဆိုပြုသူ အဆိုပြုသူ အဆိုပြုသူ+သမီး				
နားနား	ကျောက်စိမ်း၊ သစ်တော	L = ၂၀, ၀ = ၂၄, ၂ = ၅	၂၇၆ ဦး၊ ၅၆ အခြားကျေးရွာများ	အဆိုပြုသူ အဆိုပြုသူ အဆိုပြုသူ+သမီး	၄, ၆၀၀, ၀၀၀			၄, ၆၀၀, ၀၀၀
ကောက်ကုန်း	ကျောက်စိမ်း၊ သစ်တော	L = ၂၀, ၀ = ၅, ၂ = ၅	၄၇၇ ဦး၊ ၅၆ အခြားကျေးရွာများ	အဆိုပြုသူ အဆိုပြုသူ အဆိုပြုသူ+သမီး	၂၀, ၀၀၀, ၀၀၀	၈၂၅ ဗ သို့မဟုတ် ၂၀၂၂, ၄၀၀		၂၀, ၈၂၅, ၄၀၀

ရာထူး ကျေးရွာအုပ်စု စီ/ထောက်ကော်မတီ ဥက္ကဋ္ဌ အမည် ဦးဝင်းနိုင်  
 လက်မှတ် ဝင်းနိုင်  
 ရက်စွဲ ၂၀၁၆ ခုနှစ်၊ ဇူလိုင်လ ၁၅ ရက်  
 ၂၀၁၅ မှ အစသားသုံးပိုင်း - ၂၅၂၄၅၀



ပုံစံ ၈-၄ ကျေးရွာအုပ်စုစီမံကိန်းလုပ်ငန်းခွဲရွေးချယ်ခြင်းပုံစံ

လက်ညွှန်ချက် ။ ကျေးရွာအုပ်စုစီမံချက်ရေးဆွဲသည့်အစဉ်အစလတွင် ဤပုံစံအားလူထုတည်ရှိရေးမှူး / လက်ထောက်နည်းပညာမှူးတို့၏ အကူအညီဖြင့် ပြည့်စုံစွာဖြည့်သွင်းရမည်။ ဤပုံစံအားပြည့်စုံစွာဖြည့်သွင်းပြီးပါကကျေးရွာအုပ်စုမှူးတို့ထောက်ခံချက်တွင်အခြေခံထားရမည်။ CF မှ အချက်အလက်များကို MIS သို့ ထည့်သွင်းရမည်။ ကျေးရွာအုပ်စုမှူး/လက်ထမ်းအမည် ခေါ်ဆိုရမည်။

နေ့စွဲ ၂၀၂၁. ၁. ၂၀.၂၆

ပြည်နယ်/တိုင်း၊ ခရိုင်၊ မြို့နယ်၊ မြို့နယ် ဝယ်ယူသည့် ကျေးရွာအုပ်စု ကော်မရှင်များ

စက်ဝန်းအားအမှတ်ခြစ်ပေးပါ(✓)၊ ဝက်ဝန်း(○)၊ ဝက်ဝန်း(၂)၊ ဝက်ဝန်း(၃)၊ ဝက်ဝန်း(၄)

ကျေးရွာအမည်	ဆောင်ရွက်မည့် လုပ်ငန်းများ	အတိုင်းအတာ	ဝန်များ တိုက်ရိုက်ထောက်ခံထားရှိသူများ	အဆိုပြုသင်ပြသူ	ခန့်မှန်းကျန်ကျစရိတ်		
					စီမံကိန်းမှ ထည့်သွင်းမှု	ကျေးရွာမှ ထည့်သွင်းမှု	အခြားထည့်သွင်းမှု (ခေါ်ပြုပါ) ထည့်သွင်းခွင့် ။ အမည်/အဖွဲ့
ကော် ဟာ	တာဘိုင်းရွာအဖွဲ့အစည်း		၁၆၁	အမျိုးသား အမျိုးသမီး အမျိုးသား+သမီး	၇,၆၀၀,၀၀၀		၇,၆၀၀,၀၀၀
	စိန်စင်ရွာအဖွဲ့အစည်း		၁၆၁	အမျိုးသား အမျိုးသမီး အမျိုးသား+သမီး			
အောက်စေ	စာသစ်ကျောင်း ဝင်းခြံ		၂၅၅	အမျိုးသား အမျိုးသမီး အမျိုးသား+သမီး	၇,၆၀၀,၀၀၀		၇,၆၀၀,၀၀၀
	အောက်စေကျောင်း			အမျိုးသား အမျိုးသမီး အမျိုးသား+သမီး			
	အောက်စေကျောင်း			အမျိုးသား အမျိုးသမီး အမျိုးသား+သမီး			

ရာထူး ကျေးရွာအုပ်စု စီမံကိန်းစီမံကိန်းဦးစီးဌာန အမည်... ဦး... ဝင်း... နိုင်...  
 လက်မှတ်... ဝင်း... နိုင်... ရက်စွဲ... ၂၀၂၁. ၁. ၂၀.၂၆



၁၃။ ပုံစံ ၈-၁၂။ အစည်းအဝေးတက်ရောက်သူစာရင်း

ပုံစံ - ၈-၁၂ - အစည်းအဝေးတက်ရောက်သူများ (FORM PC-12)

လမ်းညွှန်၊ ဝိပဏိန်း အစည်းအဝေးအားလုံးတွင် အသုံးပြုရန် လူထုစည်းရုံးရေးမှူးက ကျေးဇူးပြု၍ ကွင်းဆင်းစဉ် စစ်ဆေး၍  
 ပုံစံ ၂ ဝိပဏိန်းတက်ရောက်မှုအချိန်ယာယီ အစည်းအဝေးတက်ရောက် သူများစာရင်းကို ပြုစုရန်  
 စည်းရုံးရေးမှူးအမည် စင်စိန်ဝင်း၊  
 ရက်စွဲ 17.1.2016 ဝိပဏိန်းတက်ရောက်ခြင်းပါ (✓) [တက်ရောက်သူ]  
 ✓ ဝက်ရပ်(၂)၊ [တက်ရောက်သူ]၊ စက်ရပ်(၄)

ပြုစုသူ/ ဝင်းယာယီကော်မရှင် စင်စိန်ဝင်း၊  
 ငွေ၊နယ် ပင်လည်ဘူ၊  
 ကျေးဇူးတင်စာ ကောဇိကနို၊  
 ကျေးဇူး တောင်မော်

အစည်းအဝေးခေါင်းစဉ်

စဉ်	အမည်	ပူး (✓)	မ (✓)	အိမ်ထောင်စု စုကိုယ်စား လှယ် (✓) (၁)	လူမျိုး	လက်မှတ်
၁	ဦးစောဇိန်	✓		✓	ကချင်	
၂	အောင်ကြီး	✓		✓	"	
၃	ဘို	✓		✓	"	
၄	အောင်အေး	✓		✓	"	
၅	မိုးခင်	✓		✓	"	
၆	အောင်ဗျက်	✓		✓	"	
၇	အောင်စ	✓		✓	"	
၈	ဝင်းဇော်	✓		✓	"	
၉	ကွန်းကြည်	✓		✓	"	
၁၀	ဝင်းဇော်	✓		✓	"	
၁၁	မိုးမြ	✓		✓	"	
၁၂	မိုးဝင်း	✓		✓	"	
၁၃	ဝက်စိန်	✓		✓	"	
၁၄	ဂျွန်	✓		✓	"	
၁၅	ကျော်မြင့်	✓		✓	"	
၁၆	အောင်စိုး	✓		✓	"	
၁၇	မိုးစိုး	✓		✓	"	
၁၈	ဝင်းဇော်	✓		✓	"	
၁၉	သိန်းစိန်	✓		✓	"	
၂၀	ဝင်းဇော်	✓		✓	"	
၂၁	အောင်အေး	✓		✓	"	
၂၂	အောင်မြင့်	✓		✓	"	
၂၃	ဝင်းဇော်	✓		✓	"	
၂၄	သိန်းစိန်	✓		✓	"	
၂၅	မိုးစိန်	✓		✓	"	
၂၆	ကျော်စိန်	✓		✓	"	
၂၇	သန်းလွင်	✓		✓	"	

(၁) အိမ်ထောင်စုကိုယ်စားလှယ်အဖြစ် ပူးပေါင်း အစည်းအဝေး အမျိုးအမည် အိမ်ထောင်စု တစ်ခုနှင့် ကိုယ်စားပြုသူအဖြစ် တက်ရောက်ရမည်။

ပုံစံ - ၀-၁၂ - အစည်းအဝေးတက်ရောက်သူများ (FORM PC 12)

လမ်းညွှန်၊ စီမံကိန်း အစည်းအဝေးအားလုံးတွင် အသုံးပြုရန် လူထုစည်းရုံးရေးမှူးက ကျေးဇူးပြု၍ ကွင်းဆင်းစဉ် စစ်ဆေး၍ ပုံစံ ၂ စီမံကိန်းစက်ဝန်းအချိန်ဇယားပါ အစည်းအဝေးတက်ရောက် သူများစာရင်းကို ဖြည့်သွင်းရန်

စည်းရုံးရေးမှူးအမည် \_\_\_\_\_ ရက်စွဲ \_\_\_\_\_

စီမံကိန်းစက်ဝန်းအမှတ်ဖြစ်ပါ (✓) \_\_\_\_\_

( ) စက်ဝန်း(၂) ( ) စက်ဝန်း(၃) ( ) စက်ဝန်း(၄) \_\_\_\_\_

ပြည်နယ်/ တိုင်းဒေသကြီး \_\_\_\_\_ ပြို့နယ် \_\_\_\_\_ ကျေးရွာအုပ်စု \_\_\_\_\_ ကျေးရွာ \_\_\_\_\_

အစည်းအဝေးခေါင်းစဉ်

စဉ်	အမည်	ကျား (✓)	မ (✓)	အိမ်ထောင်စုကိုယ်စားလှယ် (✓)	လူမျိုး	လက်မှတ်
၁၇	ဒေါ်အုန်းကြွယ်		✓	✓	ကချင်	အုန်းကြွယ်
၂၈	" မိုးခင်		✓		"	မိုးခင်
၂၉	" ဝင်းစိန်		✓		"	ဝင်းစိန်
၃၀	" ခင်ညွန့်		✓	✓	"	ခင်ညွန့်
၃၁	" တင်အိန်		✓	✓	"	တင်အိန်
၃၂	" အေးပျ		✓	✓	"	အေးပျ
၃၃	" ဒုန်းထွေး		✓	✓	"	ဒုန်းထွေး
၃၄	" အစွန်း		✓	✓	"	အစွန်း
၃၅	" ညိုစိန်		✓	✓	"	ညိုစိန်
၃၆	" မင်းမာစိန်		✓	✓	"	မင်းမာစိန်
၃၇	" မွေစိုး		✓	✓	"	မွေစိုး
၃၈	" ဝင်းမြတ်		✓	✓	"	ဝင်းမြတ်
၃၉	" စပု		✓	✓	"	စပု
၄၀	" စွယ်စိန်		✓	✓	"	စွယ်စိန်
၄၁	" မြတ်စိန်		✓	✓	"	မြတ်စိန်
၄၂	" စိုးစိန်		✓	✓	"	စိုးစိန်
၄၃	" ခင်ကျော်		✓	✓	"	ခင်ကျော်
၄၄	" မထွေး		✓	✓	"	မထွေး
၄၅	" ဘဝစက်စိန်		✓	✓	"	ဘဝစက်စိန်
၄၆	" မြင့်အေး		✓	✓	"	မြင့်အေး
၄၇	" တင်စိန်		✓	✓	"	တင်စိန်
၄၈	" အေးလှိုင်		✓	✓	"	အေးလှိုင်
၄၉	" မင်္ဂလာ		✓	✓	"	မင်္ဂလာ
၅၀	" စိန်လှ		✓	✓	"	စိန်လှ
၅၁	" မဝယ်		✓	✓	"	မဝယ်
၅၂	" ဘဝစက်စိန်		✓	✓	"	ဘဝစက်စိန်
၅၃	" ခင်စိန်		✓	✓	"	ခင်စိန်

(၁) အိမ်ထောင်စုစီးခြင်းရန်မလိုပါ။ အမျိုးသား/အမျိုးသမီး အိမ်ထောင်စု တစ်ခုကို ကိုယ်စားပြုသူအဖြစ် သတ်မှတ်ခြင်း။

ပုံစံ - ၈-၁၂ - အစည်းအဝေးတက်ရောက်သူများ (FORM PC 12)

လမ်းညွှန်၊ စီမံကိန်း၊ အစည်းအဝေးအားလုံးတွင် အသုံးပြုရန် လူထုစည်းရုံးရေးမှူးက ကျေးဇူးပြု တွင်းဆင်းဆင့် စစ်ဆေးကြို  
 ပုံစံ ၂ စီမံကိန်းကော်မရှင်အဖွဲ့နှင့်အသေးစား အစည်းအဝေးတက်ရောက် သူများကရင်းကို ပြည့်ညောင်ရန်  
 စည်းရုံးရေးမှူးအမည်  
 ရက်စွဲ၊ စီမံကိန်းကော်မရှင်အမှတ်ဖြစ်ပါ (V) | ကော်မရှင်(၁)  
 | ကော်မရှင်(၂) | ကော်မရှင်(၃) | ကော်မရှင်(၄)  
 ပြည်နယ်/ တိုင်းဒေသကြီး၊ ပြည်နယ်၊ ကျေးရွာအုပ်စု၊ ကျေးရွာ

အစည်းအဝေးခေါင်းစဉ်။

စဉ်	အမည်	ကျား (V)	မ (V)	အိမ်ထောင် စုကိုယ်စား လှယ်(V) <sup>(၁)</sup>	လူမျိုး	လက်မှတ်
၅၄	ဒေါ် မျှ		✓	✓	ဗမာ	✓
၅၅	။ ကျေးဇူး		✓	✓	။	။
၅၆	။ မိမိန် နှစ်		✓	✓	။	။
၅၇	။ မမိန် မျှ		✓	✓	။	။
၅၈	။ တင်မိ		✓	✓	။	။
၅၉	။ အုံး ကျေး		✓	✓	။	။
၆၀	။ ဝေးကျ		✓	✓	။	။
၆၁	။ စော		✓	✓	။	။
၆၂	။ ဆယ်ယျ		✓	✓	။	။
၆၃	။ ဝေးကျ		✓	✓	။	။
၆၄	။ ကျေးဇူး		✓	✓	။	။
၆၅	။ ကင်ကြည်		✓	✓	။	။
၆၆	။ သုံးစွဲ		✓	✓	။	။
၆၇	။ စိုးချိုအေး		✓	✓	။	။
၆၈	။ ချစ်စွဲ		✓	✓	။	။
၆၉	။ မွှေးစွဲ		✓	✓	။	။
၇၀	။ ဝေးအေး		✓	✓	။	။
၇၁	။ အေးကြည်		✓	✓	။	။
၇၂	။ မြတ်စွာ		✓	✓	။	။
၇၃	။ ကျေးဇူး		✓	✓	။	။
၇၄	။ အေးအေး		✓	✓	။	။
၇၅	။ ကျေးဇူး		✓	✓	။	။
၇၆	။ မွှေးစွဲ		✓	✓	။	။
၇၇	။ ကျေးဇူး		✓	✓	။	။
၇၈	။ အေးအေး		✓	✓	။	။

စုစုပေါင်း  
 (၁) အိမ်ထောင်စုစီးခြင်းရန်မလိုပါ။ အမျိုးသား/အမျိုးသမီး အိမ်ထောင်စု တစ်ခုကို ကိုယ်စားပြုသူအဖြစ် သို့မဟုတ် အမှတ်ဖြစ်ပါ။

ပုံစံ - ၈-၁၂ - အစည်းအဝေးတက်ရောက်သူများ (FORM PC 12)

လက်ညှိုး၊ စီမံကိန်း အစည်းအဝေးအားလုံးတွင် အသုံးပြုရန်၊ လူထုစည်းရုံးရေးမှူးက ကျေးဇူးပြု၍ တွင်းဆင်းစဉ် စစ်ဆေး၍ ပုံစံ ၂ စီမံကိန်းစက်ဝန်းအချိန်ယောင်းပါ အစည်းအဝေးတက်ရောက် သူများစာရင်းကို ပြုစုပေးရန် စည်းရုံးရေးမှူးအမည်

ရက်စွဲ: \_\_\_\_\_

စီမံကိန်းစက်ဝန်းအမှတ်(ဖြစ်ပါ) (✓) \_\_\_\_\_

စက်ဝန်း(၂)၊ စက်ဝန်း(၃)၊ စက်ဝန်း(၄) \_\_\_\_\_

စက်ဝန်း(၁) \_\_\_\_\_

ပြည်နယ်/ တိုင်းဒေသကြီး: \_\_\_\_\_ ဦးနုနယ် \_\_\_\_\_ ကျေးရွာအုပ်စု \_\_\_\_\_ ကျေးရွာ \_\_\_\_\_

အစည်းအဝေးခေါင်းစဉ်: \_\_\_\_\_

စဉ်	အမည်	ကျား (✓)	မ (✓)	အိမ်ထောင်စုကိုယ်စားလှယ်(✓) <sup>(၁)</sup>	လူမျိုး	လက်မှတ်
၇၉	ဦးထွန်းကျော်	✓		✓	ဗမာ	
၈၀	စံမြင့်	✓		✓	"	
၈၁	ကျော်စွာ	✓		✓	"	
၈၂	ကျော်သီ	✓		✓	"	
၈၃	ကျော်စွာ	✓		✓	"	
၈၄	ကျော်စွာ	✓		✓	"	
၈၅	ကျော်စွာ	✓		✓	"	
၈၆	ကျော်စွာ	✓		✓	"	
၈၇	ကျော်စွာ	✓		✓	"	
၈၈	ကျော်စွာ	✓		✓	"	
၈၉	ကျော်စွာ	✓		✓	"	
၉၀	ကျော်စွာ	✓		✓	"	
၉၁	ကျော်စွာ	✓		✓	"	
၉၂	ကျော်စွာ	✓		✓	"	
၉၃	ကျော်စွာ	✓		✓	"	
၉၄	ကျော်စွာ	✓		✓	"	
၉၅	ကျော်စွာ	✓		✓	"	
၉၆	ကျော်စွာ	✓		✓	"	
၉၇	ကျော်စွာ	✓		✓	"	
၉၈	ကျော်စွာ	✓		✓	"	
၉၉	ကျော်စွာ	✓		✓	"	
၁၀၀	ကျော်စွာ	✓		✓	"	

စုစုပေါင်း: ၄၅ ၅၂ ၈၁

(၁) အိမ်ထောင်စုကိုယ်စားလှယ်အဖြစ် အသုံးပြုရန်အတွက် အိမ်ထောင်စု အစည်းအဝေးကို ကိုယ်စားပြုသူသည် သူမတို့ အမှတ်ပိုင်ရင်း

ပုံစံ - ၈-၁၂ - အစည်းအဝေးတက်ရောက်သူများ (FORM PC 12)

လမ်းညွှန်၊ စီမံကိန်း၊ အစည်းအဝေးစာအုပ်တွင် အညွှန်းရန် လုပ်ထုတ်ပေးမှုအတွက် တာဝန်ရှိသူ တွင်ဆောင်ရွက် စစ်ဆေးမှု ပုံစံ ၂ စီမံကိန်းစက်ဝန်းအဖွဲ့အစည်း၊ အစည်းအဝေးတက်ရောက် သူများစာရင်းကို ပြည့်စုံစွာဖြည့်သွင်းရန် စည်းရုံးရေးအဖွဲ့အစည်း **ခေါ်ဆိုရန်**။

ရက်စွဲ: **၂၅. 1. ၂၀၁၆** စီမံကိန်းစက်ဝန်းအဖွဲ့အစည်း(✓) စက်ဝန်း( )  
 ပြည်ထောင်စုတိုင်းဝန်ကြီး: **စစ်ကိုင်းတိုင်း** ပြည်ထောင်စု: **ပင်လယ်ဘူ** တာဝန်ရှိသူ(၁): **စောဝေကျော်** စာရင်း(၁): **စောဝေမော်**

အစည်းအဝေးခေါင်းစဉ်:

စဉ်	အမည်	ကျား (✓)	မ (✓)	အိမ်ထောင်စုကိုယ်စားလှယ်(✓) (၁)	လူမျိုး	လက်မှတ်
၁	ခေါ်ဆိုကြည့်		✓	✓	ကရူး	ခေါ်ဆိုကြည့်
၂	" ပွဲခင်		✓	✓	"	ပွဲခင်
၃	" ဝင်းစိန်		✓	✓	"	ဝင်းစိန်
၄	" ခင်ညွန့်		✓	✓	"	ခင်ညွန့်
၅	" တင်ညွန့်		✓	✓	"	တင်ညွန့်
၆	" ခွေးထီး		✓	✓	"	ခွေးထီး
၇	" နန်းစွေး		✓	✓	"	နန်းစွေး
၈	" စဆိုး		✓	✓	"	စဆိုး
၉	" ညွန့်စိန်		✓	✓	"	ညွန့်စိန်
၁၀	" ခင်မာစိန်		✓	✓	"	ခင်မာစိန်
၁၁	" ခွေးထီး		✓	✓	"	ခွေးထီး
၁၂	" ဝင်းထွန်း		✓	✓	"	ဝင်းထွန်း
၁၃	" ဝေဇာ		✓	✓	"	ဝေဇာ
၁၄	" ချစ်မြ		✓	✓	"	ချစ်မြ
၁၅	" ဦးမောင်စိန်	✓			"	ဦးမောင်စိန်
၁၆	" အောင်ကြီး	✓			"	အောင်ကြီး
၁၇	" ဘဦး	✓			"	ဘဦး
၁၈	" မောင်အေး	✓			"	မောင်အေး
၁၉	" ထိုခင်	✓			"	ထိုခင်
၂၀	" အောင်စွတ်	✓			"	အောင်စွတ်
၂၁	" အောင်စ	✓			"	အောင်စ
၂၂	" ဝင်းစိန်	✓			"	ဝင်းစိန်
၂၃	" နန်းစွေး	✓			"	နန်းစွေး
၂၄	" ဝင်းစိန်	✓			"	ဝင်းစိန်
၂၅	" စိန်မြ	✓			"	စိန်မြ
၂၆	" စိန်စွတ်	✓			"	စိန်စွတ်
၂၇	" တက်စိန်	✓			"	တက်စိန်

(၁) အိမ်ထောင်စုကိုယ်စားလှယ်(၁) ဦးပါ အမျိုးသား/အမျိုးသမီး အိမ်ထောင်စု တစ်ခုကို ကိုယ်စားပြုသူတစ်ဦးအဖြစ် အမှတ်ပြုရမည်။

ပုံစံ - ၈-၁၂ အစည်းအဝေးတက်ရောက်သူများ (FORM PC 12)

လယ်လုပ်ငန်း၊ စီမံကိန်း၊ အစည်းအဝေးတက်ရောက်မှုနှင့် ပတ်သက်၍ လူထုစုစည်းရေးမှူးက တောင်းဆိုသည့် စစ်စစ်အကျိုးပြု နှင့် စီမံကိန်းတတ်ဝန်းစဉ်အတွက် အစည်းအဝေးတက်ရောက် သူများစာရင်းကို ပြုစုရန် စည်းရုံးရေးမှူးအဖွဲ့သည် မှတ်စွဲ

ပြုစုရန် တိုက်တွန်းပါသည်။  
 စီမံကိန်းတတ်ဝန်းစဉ်(၂) (V) စာက်ပန်း(၁) မှတ်စွဲ  
 စာက်ပန်း(၂) စာက်ပန်း(၃) စာက်ပန်း(၄) မှတ်စွဲ  
 မြို့နယ် မြို့နယ် မြို့နယ် မြို့နယ်

အစည်းအဝေးခေါင်းစဉ်

စဉ်	အမည်	ကျား (V)	မ (V)	အိမ်ထောင်စုတိုက်စား (၇၀)(V) <sup>(၁)</sup>	လူမျိုး	လက်မှတ်
၂၈	ဦးလင်းဦး	✓		✓	ကချင်	
၂၉	စ။ ကော့မိုး	✓		✓	"	စာအုပ်
၃၀	" ဒေါ်အေး	✓		✓	"	လှိုင်မိုး
၃၁	" ဒေါ်ဦး	✓		✓	"	ဒေါ်အေး
၃၂	" တင်တင်	✓		✓	"	ဒေါ်အေး
၃၃	" သိန်းနီ	✓		✓	"	ဒေါ်အေး
၃၄	" ဝင်းမောင်	✓		✓	"	ဝင်း
၃၅	" အောင်မောင်	✓		✓	"	ဝင်း
၃၆	" ဝင်းမောင်	✓		✓	"	ဝင်း
၃၇	" သိန်းလွင်	✓		✓	"	ဝင်း
၃၈	" ဒေါ်မိုး	✓		✓	"	ဝင်း
၃၉	" ဒေါ်အေး	✓		✓	"	ဝင်း
၄၀	" သန်းလွင်	✓		✓	"	ဝင်း
၄၁	ဒေါ်အေး		✓	✓	"	ဝင်း
၄၂	" ဒေါ်အေး		✓	✓	"	ဝင်း
၄၃	" ဝင်းမောင်		✓	✓	"	ဝင်း
၄၄	" ဝင်းမောင်		✓	✓	"	ဝင်း
၄၅	" သက်သက်		✓	✓	"	ဝင်း
၄၆	" မြင့်အေး		✓	✓	"	ဝင်း
၄၇	" ဝင်းမောင်		✓	✓	"	ဝင်း
၄၈	" ဒေါ်အေး		✓	✓	"	ဝင်း
၄၉	" ဝင်းမောင်		✓	✓	"	ဝင်း
၅၀	" ဝင်းမောင်		✓	✓	"	ဝင်း
၅၁	" ဝင်းမောင်		✓	✓	"	ဝင်း
၅၂	" ဝင်းမောင်		✓	✓	"	ဝင်း
၅၃	" ဝင်းမောင်		✓	✓	"	ဝင်း
၅၄	" ဝင်းမောင်		✓	✓	"	ဝင်း
၅၅	" ဝင်းမောင်		✓	✓	"	ဝင်း

(၁) အိမ်ထောင်စုတိုက်စား (၇၀) (V) သို့မဟုတ် အိမ်ထောင်စု တိုက်စား (၇၀) (V) မှတ်စွဲများကို အမှတ်စဉ် (၇၀) ဖြစ်ပါက အမှတ်စဉ် (၇၀) ဖြစ်ပါသည်။



ပုံစံ - ၈-၁၂ - အစည်းအဝေးတက်ရောက်သူများ (FORM PC 12)

လမ်းညွှန်၊ စီမံကိန်း အစည်းအဝေးအားလုံးတွင် အသုံးပြုရန်၊ လူထုစည်းရုံးရေးမှူးက ကျေးဇူးပြု၍ တွင်းဆင်းစဉ် စစ်ဆေး၍ ပုံစံ ၂ စီမံကိန်းစက်ဝန်းအချိန်ဇယားပါ အစည်းအဝေးတက်ရောက် သူများစာရင်းကို ပြည့်စုံစွာဖြည့်သွင်းရန် စည်းရုံးရေးမှူးအမည်

ရက်စွဲ: \_\_\_\_\_

စီမံကိန်းစက်ဝန်းအမှတ်ဖြစ်ပါ (✓)

1. စက်ဝန်း(၂)၊ 2. စက်ဝန်း(၃)၊ 3. စက်ဝန်း(၄)

ပြည်နယ်/ တိုင်းဒေသကြီး: \_\_\_\_\_ ပြို့နယ် \_\_\_\_\_ ကျေးရွာအုပ်စု \_\_\_\_\_ ကျေးရွာ \_\_\_\_\_

စက်ဝန်း(၁)

အစည်းအဝေးခေါင်းစဉ်

စဉ်	အမည်	ကျား (✓)	မ (✓)	အိမ်ထောင်စုကိုယ်စားလှယ်(✓) <sup>(၁)</sup>	လူမျိုး	လက်မှတ်
၅၅	ဦး ကံဖြူ	✓		✓	ကချင်	ကံဖြူ
၅၆	ဦး ဂျော်စွာ	✓		✓	"	ဂျော်စွာ
၅၇	" ဝင်းကျော်	✓		✓	"	ဝင်းကျော်
၅၈	" ကျော်သူ	✓		✓	"	ကျော်သူ
၅၉	" ဇွန်ကျော်	✓		✓	"	ဇွန်ကျော်
၆၀	" စွန်းအောင်	✓		✓	"	စွန်းအောင်
၆၁	" ကျော်စို	✓		✓	"	ကျော်စို
၆၂	" ကျော်သူ	✓		✓	"	ကျော်သူ
၆၃	" မိကျော်	✓		✓	"	မိကျော်
၆၄	" ကျော်တင်	✓		✓	"	ကျော်တင်
၆၅	" ဝင်းမောင်	✓		✓	"	ဝင်းမောင်
၆၆	" ထွန်းဝယ်	✓		✓	"	ထွန်းဝယ်
၆၇	" သောင်းဦး	✓		✓	"	သောင်းဦး
၆၈	" မောင်စိန်	✓		✓	"	မောင်စိန်
၆၉	" ပေါ်မ	✓		✓	"	ပေါ်မ
၇၀	" ကျော်ယဇ်	✓		✓	"	ကျော်ယဇ်
၇၁	" သောင်းစွာ	✓		✓	"	သောင်းစွာ
၇၂	" ဝင်းအောင်	✓		✓	"	ဝင်းအောင်
၇၃	ဒေါ်မေ		✓	✓	"	ဒေါ်မေ
၇၄	" ဖားဦး	✓	✓	✓	"	ဖားဦး
၇၅	" မယ်စွာ	✓	✓	✓	"	မယ်စွာ
၇၆	" မယ်စို	✓	✓	✓	"	မယ်စို
၇၇	" တင်စိန်	✓	✓	✓	"	တင်စိန်
၇၈	" ဆုကျော်	✓	✓	✓	"	ဆုကျော်
၇၉	" ဝင်းဦး	✓	✓	✓	"	ဝင်းဦး
၈၀	" မအိ	✓	✓	✓	"	မအိ
၈၁	ဆန်းယဇ်	✓	✓	✓	"	ဆန်းယဇ်

(၁) အိမ်ထောင်ဦးစီးဖြစ်ရန်မလိုပါ။ အမျိုးသား/အမျိုးသမီး အိမ်ထောင်စု တစ်စုကို ကိုယ်စားပြုသူမည်သူမဆို အမှတ်ဖြစ်ပါ။

ပုံစံ - ၈-၁၂ - အစည်းအဝေးကော်မတီများ (FORM PC 12)

လမ်းညွှန်၊ စီမံကိန်း အစည်းအဝေးအားလုံးတွင် အသုံးပြုရန် လူထုစည်းရုံးရေးမှူးက ကျေးဇူးပြု၍ ကွင်းဆင်းစဉ် စစ်ဆေး၍ ပုံစံ ၂ စီမံကိန်းစက်ဝန်းအဆိုနှင့်အညီ အစည်းအဝေးကော်မတီ သုံးစွဲစာရင်းကို ပြည့်စုံစွာရန် စည်းရုံးရေးမှူးအမည်

စက်ဝန်း: စီမံကိန်းစက်ဝန်းအမှတ်(၁) (စက်ဝန်း(၁))  
 (စက်ဝန်း(၂)) (စက်ဝန်း(၃)) (စက်ဝန်း(၄))

ပြည်နယ်/ တိုင်းဒေသကြီး: မြို့နယ် ကျေးရွာအုပ်စု ကျေးရွာ

အစည်းအဝေးခေါင်းစဉ်:

စဉ်	အမည်	ကျား (✓)	မ (✓)	အိမ်ထောင်စုကိုယ်စားလှယ် (✓) <sup>(၁)</sup>	လူမျိုး	လက်မှတ်
၀၁	ဒေါ်အေးကျွန်း		✓	✓	ကချင်	ကျွန်း
၀၂	" ညွှန်စော		✓		"	ကျွန်း
၀၃	" စင်ကြည်		✓	✓	"	ကျွန်း
၀၄	" ဦးကျော်စွာ		✓	✓	"	ကျွန်း
၀၅	" ဦးကျော်စွာ		✓		"	ကျွန်း
၀၆	" ဦးကျော်စွာ		✓		"	ကျွန်း
၀၇	" ဦးကျော်စွာ		✓		"	ကျွန်း
၀၈	" ဦးကျော်စွာ		✓		"	ကျွန်း
၀၉	" ဦးကျော်စွာ		✓		"	ကျွန်း
၁၀	" ဦးကျော်စွာ		✓		"	ကျွန်း
၁၁	" ဦးကျော်စွာ		✓		"	ကျွန်း
၁၂	" ဦးကျော်စွာ		✓		"	ကျွန်း
၁၃	" ဦးကျော်စွာ		✓		"	ကျွန်း
၁၄	" ဦးကျော်စွာ		✓		"	ကျွန်း
၁၅	" ဦးကျော်စွာ		✓		"	ကျွန်း
၁၆	" ဦးကျော်စွာ		✓		"	ကျွန်း
၁၇	" ဦးကျော်စွာ		✓		"	ကျွန်း
၁၈	" ဦးကျော်စွာ		✓		"	ကျွန်း
၁၉	" ဦးကျော်စွာ		✓		"	ကျွန်း
၂၀	" ဦးကျော်စွာ		✓		"	ကျွန်း

စုစုပေါင်း:

(၁) အိမ်ထောင်စုစီပြန်ရန်မလိုပါ။ အမျိုးသား/အမျိုးသမီး အိမ်ထောင်စု တစ်စုကို ကိုယ်စားပြုသူမည်သူမဆို အမှတ်ပြန်ပါ။

၁၄။ အစည်းအဝေး မှတ်တမ်းများ



လူထုဗဟိုပြုစီမံကိန်း

စစ်ကိုင်းတိုင်းဒေသကြီးပင်လည်ဘူးမြို့နယ်

ကျေးရွာအစည်းအဝေးမှတ်တမ်း

ကျေးရွာ ... တောင်ဇော် .....

ကျေးရွာအုပ်စု ... တောင်ကုန်း .....

အစည်းအဝေးပြုလုပ်သည့်နေရာ ... စာသင်ကျောင်း .....

အစည်းအဝေးပြုလုပ်သည့်နေ့ရက် ... ၁၇. ၁. ၂၀၁၆ .....

အစည်းအဝေးပြုလုပ်သည့်အကြောင်းအရာ ... ဒုတိယ ချိတ် ပထမအကြိမ် မိတ်ဆက် ကမ္ဘာ့ နဝေ .....

အစည်းအဝေးတက်ရောက်သူဦးရေ ..... ကျား (၄၅ ) ဦး ပ ( ၅၂ ) ဦး = (၉၇ ) ဦး

ဆွေးနွေးချက်များ

ဆွေးနွေးချက် (၁) စေတနာ့ဝန်ထမ်းများ ပြေးချွတ်ရန်အတွက် အခမဲ့ ကော်ဖီဖိလ် များ ချိတ်  
ကျေးရွာလူထု ဆွေးနွေးခြင်း  
ရာသီခွင် ဖြည့်စွက် ရေးဆွဲဆွေးနွေးခြင်း

ဆွေးနွေးချက် (၂) ကျေးရွာလူထု မှ လူမှုစီးပွား ဘဏ္ဍာစီ သတ်မှတ်ရန် ဆွေးနွေးခြင်း

ဆွေးနွေးချက် (၃) ကျေးရွာလူထု မှ ပဋိပက္ခ ခြိမ်းခြောက်မှု ရှောင်ရှားရေး ဆွေးနွေးခြင်း  
ကျေးရွာ ဘဏ္ဍာ အဖွဲ့အစည်း ဖွဲ့စည်းရေး ဆွေးနွေးခြင်း



ဆုံးဖြတ်ချက်များ။

ဆုံးဖြတ်ချက်(၁) ကျေးရွာစောင့်ရှောက်ရေးအဖွဲ့ချုပ်ဖွဲ့စည်းကြရာတွင် ၂၀၁၅ ခုနှစ်ကတည်းက  
များဒွို ဖွဲ့စည်းရန် ဆုံးဖြတ်ကြသည်။

ဆုံးဖြတ်ချက်(၂) လူမှုစီးပွားအဆင့်သတ်မှတ်ရန် အတွက် ကျေးရွာမှ အခြေခံစံနှုန်းများ  
မှတ်ရန် ဆုံးဖြတ်ကြသည်။

သဘောတူညီချက်များ။

- (၁) စောင့်ရှောက်ရေးအဖွဲ့ချုပ်ရာတွင် ၂၀၁၅ ခုနှစ်ကတည်းကလောက်ပေမယ့်  
ဒွို ဝေဖွဲ့၍ အသစ်တစ်ဖက်ကို စံနှုန်းသတ်မှတ်၍ ကျေးရွာချုပ်ရန် ၊
- (၂) လူမှုစီးပွားအဆင့်သတ်မှတ်ရန် ကျေးရွာမှ သတ်မှတ်ထားသော အခြေခံစံနှုန်း  
များဖြင့် သတ်မှတ်ရန် ၊

(၃)

(မှတ်တမ်းတင်)

ကျေးရွာ - ကျေးရွာအစည်းအဝေးဗဟိုကော်မတီ  
- ကော်မတီ

ကျေးရွာအုပ်စု - ကော်မတီ

အစည်းအဝေးဗဟိုကော်မတီ - စာသင်ကျောင်း

အစည်းအဝေးဗဟိုကော်မတီ - ၂၈. ၁. ၂၀၁၆

အစည်းအဝေးဗဟိုကော်မတီအဖွဲ့ - ဒုတိယအဖွဲ့ဝင်အဖြစ်

အစည်းအဝေးဗဟိုကော်မတီအဖွဲ့ - ကျား (၄၅)ဦး၊ မ (၅၅)ဦး (၁၇)ဦး

ဆွေးနွေးချက်များ

ဆွေးနွေးချက် (၁) ကျေးရွာ၏ အခက်အခဲများကို အုပ်စုများတွင် ဆွေးနွေးဖော်ပြခြင်း

ဆွေးနွေးချက် (၂) ကျေးရွာ၏ အခက်အခဲများကို အမျိုးသမီး၊ အမျိုးသားအုပ်စုတွင်  
ဗဟိုကော်မတီအဖွဲ့အစည်းများတွင် ဆွေးနွေးခြင်း

ဆွေးနွေးချက် (၃) မြေပုံရေးဆွဲခြင်း၊ အစွဲအမြတ်ခွန်ဆွဲခြင်း၊ လူမှုရေး၊ ဖွံ့ဖြိုးရေး၊  
အခြားအဖွဲ့အစည်းများ၏ ဆွေးနွေးခြင်း

ဆုံးဖြတ်ချက်များ

ဆုံးဖြတ်ချက် (၁) ကျေးရွာ၏အခက်အခဲများဖော်ထုတ်ရာတွင် အပျို၊သမီး၊လိပ်အပ်ချက်များ၊ အပျို၊သား၊လိပ်အပ်ချက်များကဲ့သို့ အဓိကလိပ်အပ်ချက်များ ရွေးချယ်ကြရန်ဆုံးဖြတ်ကြသည်။

ဆုံးဖြတ်ချက် (၂) ကျေးရွာ၏အခက်အခဲများဖော်ထုတ်ပြီး ပြောင်းလဲမှုညွှန်ကိန်း ရေးဆွဲရန်။

သဘောတူညီချက်

(၁) ကျေးရွာ၏အခက်အခဲများဖော်ထုတ်ရာတွင် အစဉ်အဝေးတက်ရောက်သူ အားလုံး ၂၀၁၆ တွင် ကျေးရွာအတွက်မရှိမဖြစ်လိပ်အပ်နေသော ရွာရွာစုဆက် (ရွာတွင်း) တံတား ဆောက်လုပ်ရန်။

(၂) ကျေးရွာ၏ အခက်အခဲများဖော်ထုတ်ပြီး ပြောင်းလဲမှုညွှန်ကိန်း၊ လူမှုရေး၊ ဖွံ့ဖြိုးမှု၊ အနာဂတ်မြေပုံများကို အုပ်စုဖွဲ့ရေးဆွဲရန်။

၁၅။ ကဏ္ဍအလိုက် အခက်အခဲမှတ်တမ်း

ကောင်းမခင်ကျော့ ကဏ္ဍအလိုက် ဦးစားပေးဖွံ့ဖြိုးရေးလုပ်ငန်းစဉ်များ

မူရင်းအား ကျေးဇူးပြုပြီးရေးအထောက်အကူပြုကော်ပီတွင် ထားရှိပါမည်။ အခြားဌာနများနှင့် ညှိနှိုင်းရန်အတွက် မိတ္တူအား မူရင်းအား ထောက်ပံ့ပေးမည်။

အစဉ်	လုပ်ငန်း	အဆိုပြုသူ	လ/နှစ်	လုပ်ဆောင်မည့်	ပြင်ပမှ ထောက်ပံ့ပေးသူ
အခြေခံအထောက်အကူ	၁	ရွာလယ်ချောင်းကူးလံသား (ရွာအတွင်း)	၂ ကျား ၂၀၁၈	၂၀၂၀/၂၀၂၁	ကော်ပိုရေးရှင်း နှင့်ကျေးဇူးပြုသူ
	၂	ဘာဂျီလ် (ဖိလစ်ပိုင်) သစ်	၂ ကျား ၂၀၁၈	၂၀၂၀/၂၀၂၁	"
	၃	မုန့်ပြုစုရေး	၂ ကျား ၂၀၁၈	၂၀၂၀/၂၀၂၁	"
	၄	ကျောင်း မျက်နှာပြင်	၂ ကျား ၂၀၁၈	၂၀၂၀/၂၀၂၁	"
	၅	ရွာတွင်းကျောက်ချော့ကမ်း	၂ ကျား ၂၀၁၈	၂၀၂၀/၂၀၂၁	"
အထောက်အကူပေးလုပ်ငန်းစဉ်များ	၁	ခက်ချုပ်သစ် တန်း	၂ ကျား ၂၀၁၈	၂၀၂၀/၂၀၂၁	ကျေးဇူးပြုသူ
	၂	ငါးစွေး ခြံရေး	၂ ကျား ၂၀၁၈	၂၀၂၀/၂၀၂၁	"
	၃	ဆွတ်ခူးစက်	၂ ကျား ၂၀၁၈	၂၀၂၀/၂၀၂၁	"
	၄	ရိပ်ဖုံးပေး နည်းပညာ	၂ ကျား ၂၀၁၈	၂၀၂၀/၂၀၂၁	"
	၅	ရေစိုက်စနစ်	၂ ကျား ၂၀၁၈	၂၀၂၀/၂၀၂၁	"
ကျေးဇူးပြုပေးသူများ	၁	ဆေးပေးခန်း ပြုစုရေး	၂ ကျား ၂၀၁၈	၂၀၂၀/၂၀၂၁	"
	၂	ယင်းလုံခြုံရေး	၂ ကျား ၂၀၁၈	၂၀၂၀/၂၀၂၁	"
	၃	ငါးစွေး ခြံရေး နည်းပညာ	၂ ကျား ၂၀၁၈	၂၀၂၀/၂၀၂၁	"
	၄	ပတ်ဝန်းကျင်ထိခိုက်မှုမှ ကာကွယ်ရေး	၂ ကျား ၂၀၁၈	၂၀၂၀/၂၀၂၁	"
	၅	အရင်းအနှီး စားသောက်ကုန်	၂ ကျား ၂၀၁၈	၂၀၂၀/၂၀၂၁	"
ပညာရေး	၁	ဆေး ကုစာပစ္စည်း	၂ ကျား ၂၀၁၈	၂၀၂၀/၂၀၂၁	"
	၂	စာသင်ကျောင်း ပြုစုရေး	၂ ကျား ၂၀၁၈	၂၀၂၀/၂၀၂၁	"
	၃	ရိပ်ဖုံးပေး နည်းပညာ	၂ ကျား ၂၀၁၈	၂၀၂၀/၂၀၂၁	"
	၄	ပတ်ဝန်းကျင်ထိခိုက်မှုမှ ကာကွယ်ရေး	၂ ကျား ၂၀၁၈	၂၀၂၀/၂၀၂၁	"
	၅		၂ ကျား ၂၀၁၈	၂၀၂၀/၂၀၂၁	"
အခြား	၁	ကျန်းမာရေးစာပို့	၂ ကျား ၂၀၁၈	၂၀၂၀/၂၀၂၁	"
	၂	ကျောင်း အကူပေး	၂ ကျား ၂၀၁၈	၂၀၂၀/၂၀၂၁	"
	၃		၂ ကျား ၂၀၁၈	၂၀၂၀/၂၀၂၁	"
	၄		၂ ကျား ၂၀၁၈	၂၀၂၀/၂၀၂၁	"
	၅		၂ ကျား ၂၀၁၈	၂၀၂၀/၂၀၂၁	"

၁၆။ ကျေးရွာဖွံ့ဖြိုးရေးစီမံချက်အရည်အသွေးထိန်းချုပ်မှု (Checklist for VDP)

ထိန်းချုပ်သူ-

ရက်စွဲ-

ရွာ-  
မြို့နယ်-

VDP ရက်စွဲ-  
ကျေးရွာအုပ်စု-

(၁) VDP စာရွက်စာတမ်းပြီးဆုံးမှုကို စစ်ဆေးပါ။ (OM အရ)

- မျက်နှာဖုံး (အဖုံး)
- မာတိကာ
- ကျေးရွာအခြေခံ Data
- PSA အကျဉ်းချုပ်နှင့် PRA လုပ်ငန်းစဉ်
- အမျိုးသား/အမျိုးသမီးအဖွဲ့များ၏ အခက်အခဲများ
- ကျေးရွာမျှော်မှန်းချက် (ဆွေးနွေးချက်ရလဒ်)
- အမျိုးသား/အမျိုးသမီးအဖွဲ့များသဘောတူထားသည့် နောင်လေးနှစ်အတွက် ဦးစားပေးလုပ်ငန်းများစာရင်း (အခြေခံအဆောက်အအုံ၊ အသက်မွေးမှု၊ ပညာရေး၊ လူမှုရေးထိန်းသိမ်းမှု....)

နောက်ဆက်တွဲများ-

- လူမှုရေးအကဲဖြတ်မှု စာရွက်စာတမ်းခါတ်ပုံနှင့် PRA လုပ်ငန်းစဉ် (ဖြစ်နိုင်လျှင်)၊ မြေပုံများ ပါရမည်၊ စည်းစိမ်ပိုင်ဆိုင်မှုအဆင့်၊ venn ပုံ...
- ကျေးရွာစီမံကိန်းရေးဆွဲရေးအစည်းအဝေးမိတ္တူ
- ကျေးရွာ၏အချက်အလက် (PC 1 ပုံစံ)
- ကျေးရွာမျှော်မှန်းချက်

(၂) လူမှုရေးအကဲဖြတ်မှုအရည်အသွေးနှင့် VDP စစ်ဆေးပါ။

- VDP တွင်ပါဝင်သောဦးရေ (အမျိုးသား/အမျိုးသမီး)- |
- လူမှုရေးအကဲဖြတ်မှုအရည်အသွေးနှင့် VDP အတွက် ရက်ပေါင်း-
- PRA ပစ္စည်းများ အသုံးပြုသည့် အရေအတွက်-
- ပါဝင်သောဦးရေနှင့် လုပ်ငန်းများ မှတ်တမ်းတင်ခြင်း (အစည်းအဝေးမှတ်တမ်း၊ အဖွဲ့ခါတ်ပုံ၊ တိုင်းရင်းသားအနည်းစုနှင့် ထိခိုက်လွယ်သော အဖွဲ့များ)
  - အလွန်ကောင်း
  - ကောင်း
  - ညံ့
- လုပ်ငန်းများ မှတ်တမ်းတင်ခြင်းနှင့် အမျိုးသမီးအဖွဲ့အစည်းအဝေး၏ရလဒ် အားခွဲခြားပေးထားသလား။
  - ရှိ
  - မရှိ
- စီမံကိန်းအရေအတွက် (အမျိုးသား/အမျိုးသမီးရွေးချယ်မှုအရေအတွက်)- |
- PRAနှင့်သက်ဆိုင်သောအခြား စီမံကိန်းအရေအတွက် (အမျိုးသား/အမျိုးသမီးရွေးချယ်မှုအရေအတွက်)- |