

ပြည်ထောင်စုသမ္မတ မြန်မာနိုင်ငံတော် အစိုးရ
စိုက်ပျိုးရေး၊ မွေးမြူရေးနှင့်ဆည်မြောင်းဝန်ကြီးဌာန
ကျေးလက်ဒေသဖွံ့ဖြိုးတိုးတက်ရေး ဦးစီးဌာန
ပင်လည်ဘူးမြို့နယ်



လူထုဗဟိုပြုစီမံကိန်း
National Community Driven Development Project
(NCDDP)



ကျေးရွာဖွံ့ဖြိုးရေးအစီအစဉ်
Village Development Plan (VDP)
မိုင်းတုံးတာကြီးကျေးရွာ၊ မိုင်းတုံးတာအုပ်စု



မာတိကာ

၁။ပင်လည်ဘူးမြို့နယ်မြေပုံ2

၂။မိုင်းတုံးတာအုပ်စုမြေပုံ 3

၃။ကျေးရွာအုပ်စုတွင်ပါဝင်သောကျေးရွာစာရင်းများ 4

၄။ကျေးရွာအခြေခံအချက်အလက်များ..... 4

၅။လူထုပူးပေါင်းပါဝင်သောလူမှုဆန်းစစ်ခြင်းနှင့်အကဲဖြတ်ခြင်းလုပ်ငန်းစဉ် (PSA/PRA) အကျဉ်းချုပ်6

၆။ကျေးရွာဖွံ့ဖြိုးရေးအစီအစဉ်အတွက်အသုံးပြုခဲ့သော PRA tools များနှင့်တစ်ခုချင်းစီအတွက်သုံးသပ်ချက်များ ...8
 **Error! Bookmark not defined.**
 29

၇။ကော်မတီဝင်များရွေးချယ်ခြင်းနှင့်ကျေးရွာဖွံ့ဖြိုးရေးအစီအစဉ်ဆောင်ရွက်မှုမှတ်တမ်းဓါတ်ပုံများ31

၈။ကော်မတီဝင်များစာရင်း..... 36

၉။ပုံစံ-၁။ကျေးရွာအချက်အလက်38

၁၀။ပုံစံ-၂။စီမံကိန်းစက်ဝန်းအချိန်ဇယား..... 40

၁၁။ပုံစံ-၃။ကျေးရွာဖွံ့ဖြိုးရေးဦးစားပေးအစီအစဉ် 42

၁၂။ပုံစံ-၄။ကျေးရွာဖွံ့ဖြိုးရေးစီမံကိန်းလုပ်ငန်းခွဲရွေးချယ်ခြင်းပုံစံ 46

၁၃။ပုံစံ-၁၂။အစည်းအဝေးတက်ရောက်သူစာရင်း..... 49

၁၄။အစည်းအဝေးမှတ်တမ်းများ..... 53

၁၅။ကဏ္ဍအလိုက်အခက်အခဲမှတ်တမ်း 57

၁၆။ကျေးရွာဖွံ့ဖြိုးရေးစီမံချက်အရည်အသွေးထိန်းချုပ်မှု (Checklist for VDP)..... 58



၁။ ပင်လည်ဘူးမြို့နယ် မြေပုံ

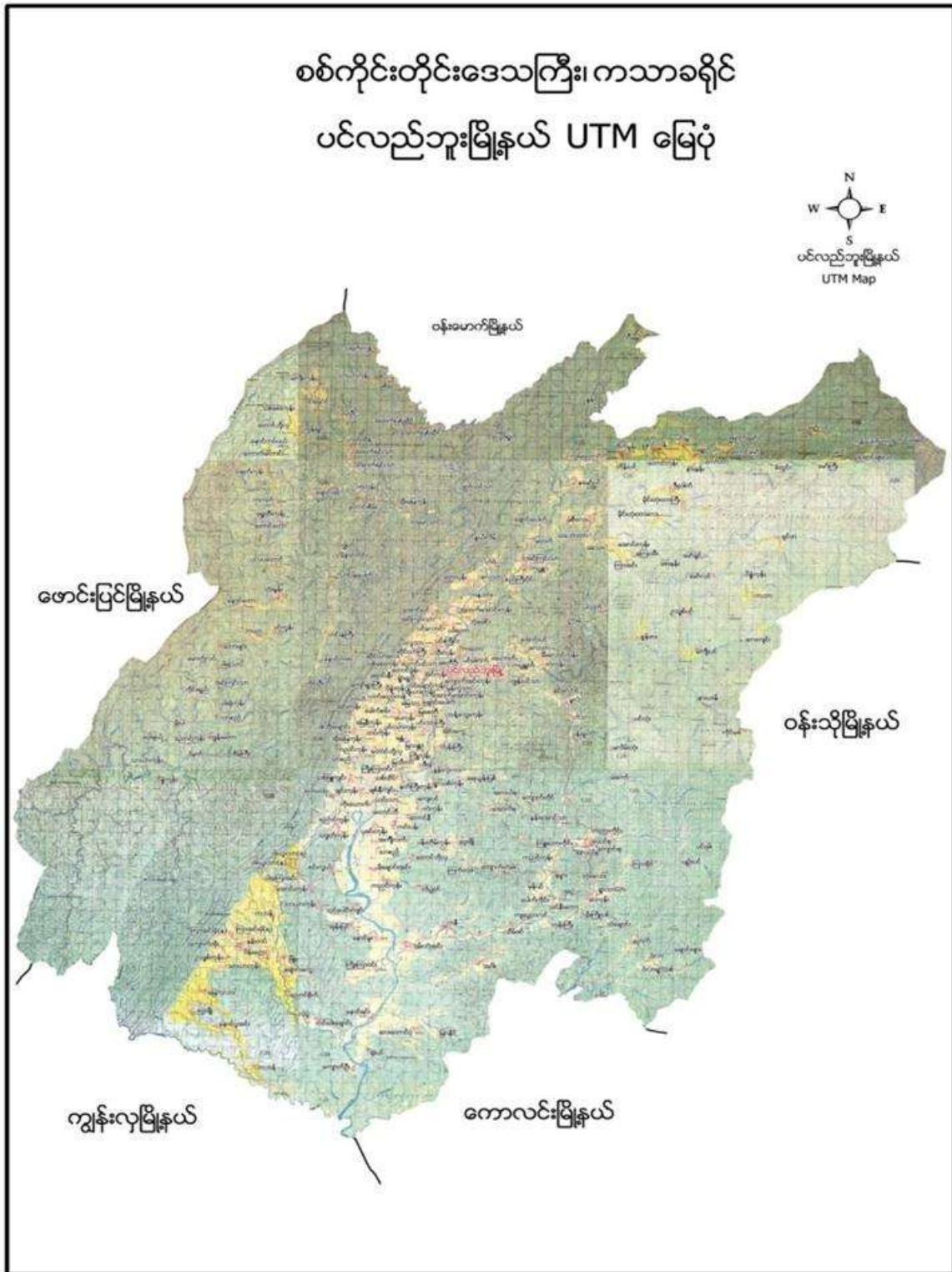



၂။ မိုင်းတုံးတာအုပ်စုမြေပုံ

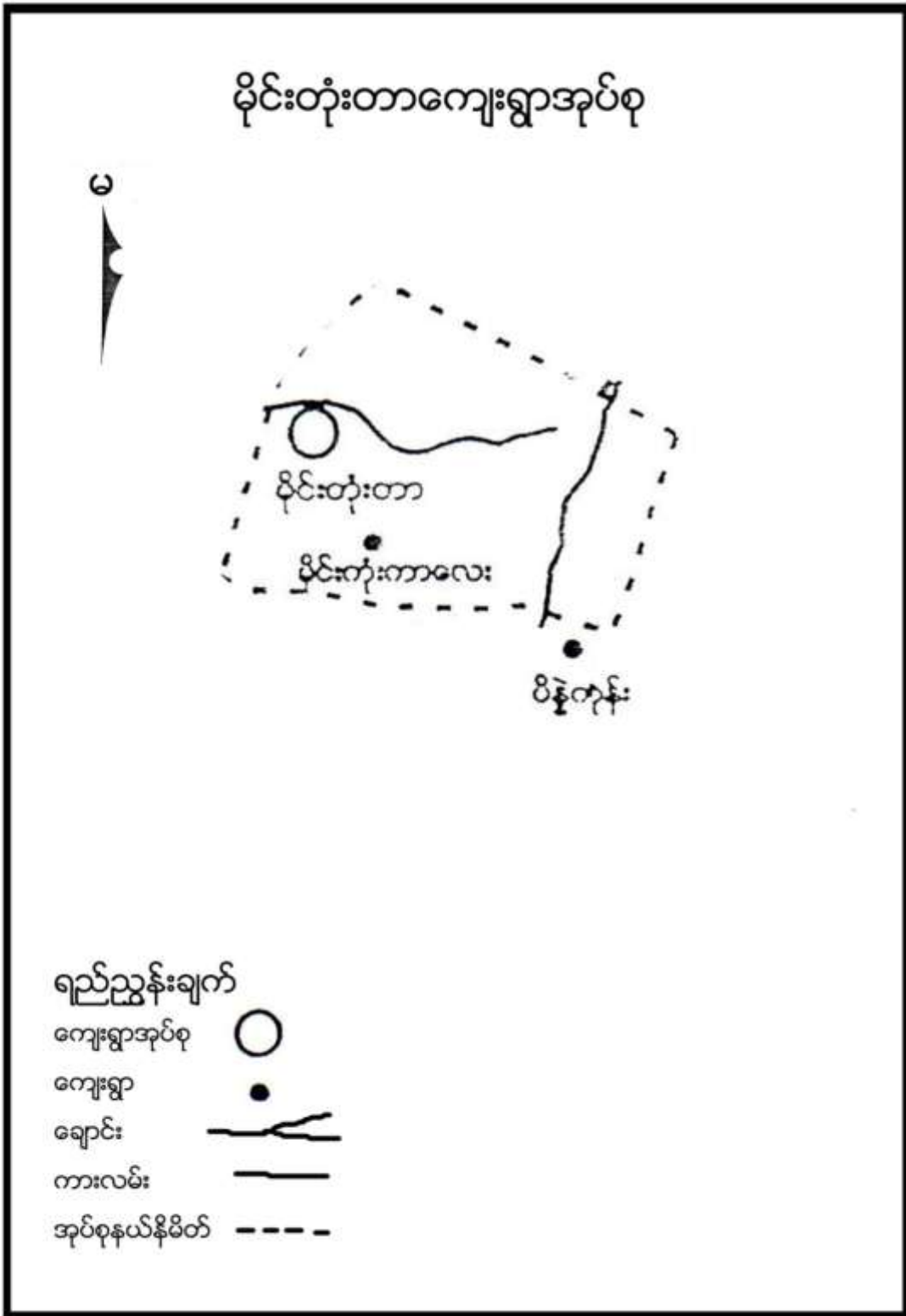



၃။ ကျေးရွာအုပ်စုတွင်ပါဝင်သော ကျေးရွာစာရင်းများ

မိုင်းတုံးတာအုပ်စုတွင် မိုင်းတုံးတာကြီး နှင့် မိုင်းတုံးတာလေးကျေးရွာနှစ်ရွာပါဝင်ပါသည်။

၄။ ကျေးရွာအခြေခံအချက်အလက်များ

၁။ ကျေးရွာသမိုင်းအကျဉ်း

ရှေးအခါက တောင်သုံးလုံးတွင် ပဒူကြီး(ဖို၊မ)တွေရှိခဲ့သည်။ထိုပဒူကြီးများသည် ပုခက်တွင်းရှိ ကလေးများကိုချီ ယူကြရာ ပဒူကြီးများ၏ဘေးရန်ကိုစိုးရိမ်သောကြောင့် စီစဉ်စရာများစီစဉ်ခဲ့ကြရသည်။ပဒူကြီးများကိုတိုက်ထုတ် ရန်မံယူးက သက်ကယ်၊ မံကပ်ကဝါးကပ် စသည်ဖြင့်ခွဲဝေတာဝန်ယူကြသည်။ဤသို့ဖြင့် ပဒူကြီးများကိုတိုက်ထုတ် နိုင်ခဲ့သည်။ပဒူကြီးကို ချက်စားရန်အတွက် ခွဲဝေရာတွင် မိုင်းတုံးတာကြီးက ခြေထောက်ရခဲ့သည်။ ကဒူးဘာသာ စကားဖြင့် ခြေထောက်ကိုမှန်ဟု အဓိပ္ပါယ်ရသည်။ ခြေထောက်တစ်ချောင်းရသောရွာဟု သတ်မှတ်ကြသည်။

မြန်မာမင်းများ လက်ထက်နယ်မြေခွဲဝေကြသောအခါ ဒီးဒေါက်အုပ်စုနှင့် မိုင်းတုံးတာအုပ်စုတို့ ကျောက်တုံး အားမြားနှင့်ပစ်၍ မစူးနိုင်ဟု စိန်ခေါ်ကြရာ မိုင်းတုံးတာက ဒူးလေးမြားထိပ်တွင် ဖယောင်းမကပ်ဘဲ ပစ်လေရာမြားကွဲကြေ ၍မြေသို့ကျလေသည်။ ထို့ကြောင့်အသိဉာဏ်မရှိသော မိုက်မဲသောသူကို ဦးတည်၍ မိုက်တုံးတာဟုခေါ်တွင်ခဲ့သည်။ နောင်ကြာသောအခါ မိုင်းတုံးတာကြီးဟု ခေါ်တွင်ခဲ့ပါသည်။



၂။ ထူးခြားဖြစ်စဉ်

စဉ်	အကြောင်းအရာ	ရက်စွဲ	ထိခိုက်မှု
၁	ဖွဲ့စည်းပုံအခြေခံဥပဒေ	၁၃၆၂	၁၆ ဘက်စား
၂	ဝယ်ယူမှု	၁၃၆၃	၁၅ ဘက်စား
၃	စာအုပ်များ	၁၃၅၈	၁၇ နှစ် သေဆုံး
၄	ဖိမိတ်ပိတ်ပင်ခြင်း	၁၃၆၅	၁၈ နှစ် သေဆုံး
၅	ဖိလှောင်မှု	၂၀၁၁	၁၉ နှစ် သေဆုံး
၆	ရေကူး	၂၀၁၃	၂၀ နှစ် သေဆုံး
၇	ဝယ်ယူမှု	၂၀၁၅	၂၁ နှစ် သေဆုံး
၈	နှစ်များ	၂၀၁၄	၂၂ နှစ် သေဆုံး

၃။ လူနည်းစုလူမျိုးစုအိမ်ထောင်စု

အမျိုးအစား	အိမ်ထောင်စု	ကျား	မ	စုစုပေါင်း
မရှိ	-	-	-	-

၄။ ထိခိုက်လွယ်အုပ်စု

ထိခိုက်လွယ်အုပ်စု	အိမ်ထောင်စု	ကျား	မ	စုစုပေါင်း
သက်ကြီး	၁၄	၈	၆	၁၄
မြေယာမဲ့	၆	၄	၂	၆
မသန်စွမ်း	-	-	-	-



၅။ အဓိကစီးပွားရေးလုပ်ငန်းများ

စိုက်ပျိုးရေး	မွေးမြူရေး	အသေးစားစီးပွားရေး	အခြား
စပါး	ကြက်(တပိုင်တနိုင်)	အိမ်ဈေးဆိုင်	
မြေပဲ	ဝက်(တပိုင်တနိုင်)		
နှမ်း	ကျွဲ(တပိုင်တနိုင်)		
	နွား(တပိုင်တနိုင်)		

၆။ ကျေးရွာအတွင်းအဓိက ပိုင်ဆိုင်မှုများ

ကျေးရွာပိုင်ဆိုင်မှုများ	စိုက်ပျိုးမြေ	စားကျက်မြေ	သစ်တောမြေ	သဲ/ကျောက်ရရှိမှု	ရေတွင်း/ရေကန်	စက်ရေတွင်း
အရေအတွက်	၇၂ဧက	၁၆၀ ဧက	၁၀၀၀-ဧက	ရှိ	၆/၂	၀
ကျေးရွာပိုင်ဆိုင်မှုများ	ကား	ထော်လာဂျီ	စပါးကြိတ်စက်	မြွေလှေ့စက်	အသေးစားဆည်	ဈေးဆိုင်
အရေအတွက်	၀	၀	၀	၀	၆	၂

၇။ ကျေးရွာအတွင်းအခြားပိုင်ဆိုင်မှုများ

ကျေးရွာပိုင်ဆိုင်မှုများ	ရေတင်စက်	လယ်ထွန်စက်	ထွန်ထယ်	ကျွဲ	နွား
အရေအတွက်	၃	၀	၄၀	၀	၃၂၂
ကျေးရွာပိုင်ဆိုင်မှုများ	ဝက်	ဆိုင်ကယ်	ကျွမ်းကျင်လုပ်သား	လုပ်သား	
အရေအတွက်	၃၀	၂၀	၅	၀	

၈။ အခြားကျေးရွာရှိအသုံးပြုနိုင်သော အရင်းအမြစ်/အချက်အလက်များ

အရင်းအမြစ်	ဆေးခန်း	အ.လ.က/အ.ထ.က	ဈေး	ကျွမ်းကျင်လုပ်သား	လုပ်သား	မြေတူးစက်	လမ်းကြိတ်စက်
အရေအတွက်	၁	၁	၁	၅	-	-	-

၅။ လူထုပူးပေါင်းပါဝင်သော လူမှုဆန်းစစ်ခြင်း နှင့် အကဲဖြတ်ခြင်း လုပ်ငန်းစဉ် (PSA/PRA) အကျဉ်းချုပ်

စဉ်	အကြောင်းအရာ	ရက်စွဲ	ဦးတည်အုပ်စု	တက်ရောက်သူ			အဓိက ဆွေးနွေးချက်များ
				ကျား	မ	ပေါင်း	
၁	လူမှုစီးပွားအဆင့် သတ်မှတ်ခြင်း(Wealth Ranking)	၆-၇-၂၀၂၄	ချမ်းသာ၊အလယ် အလတ်၊နွမ်းပါး၊အလွန်နွမ်းပါးအုပ်စုများ	၂၀	၂၂	၄၂	ကျေးရွာလူမှုစီးပွားအုပ်စုများခွဲခြားသတ်မှတ်နိုင်ရေးအတွက် အခြေခံစံနှုန်းများ သတ်မှတ်ခြင်း၊ ကျေးရွာသားများနှင့် အများသဘောတူ ခွဲခြားသတ်မှတ်ခြင်း



၂	ရာသီခွင်ပြပြက္ခဒိန် (Seasonal Calendar)	၅-၁-၆	ကော်မတီဝင်၊ အမျိုးသမီး၊အမျိုး သားများ	၂၀	၂၂	၄၂	ရာသီဥတု၊ စိုက်ပျိုးသီးနှံများ၊ လယ်ယာလုပ်ငန်းများ၊ နေ့စားလုပ်ငန်းများ၊ မွေးမြူရေးလုပ်ငန်းများ၊ ဝမ်းစာဖူလုံမှု နှင့် ပွဲတော်များ
၃	ကျေးရွာလူမှုရေးပြ၊ သယံဇာတပြမြေပုံ (Social Map/Resource Map)	၅-၁-၆	ရပ်မိရပ်ဖ၊ ကော်မတီဝင်များ	၉	၁၂	၂၀	အိမ်အမျိုးအစားများ၊ အခြေခံအဆောက်အဦများ၊လမ်း ပန်းဆက်သွယ်ရေးအခြေအနေ လယ်ယာမြေများ၊ မြစ်ချောင်းများ၊ ရေတွင်း ရေကန်များ၊သစ်တောများ
၄	ပြဿနာသစ်ပင် (Problem Tree)	၇-၁-၆	အမျိုးသားများကော မတီဝင်များ	၂၀	-	၂၀	ဆွေးနွေးထားသော အခြေခံအဆောက်အဦ များနှင့် သက်မွေးဝမ်းကျောင်းလုပ်ငန်းမျ ားကျန်းမာရေးပညာရေး။
၅	ပြဿနာသစ်ပင် (Problem Tree)	၇-၁-၆	အမျိုးသမီးများ	-	၂၀	၂၀	ဆွေးနွေးထားသော အခြေခံအဆောက်အဦ များနှင့် သက်မွေးဝမ်းကျောင်းလုပ်ငန်းမျ ား
၆	ကျေးရွာ၏ (၅)နှစ်စာ ဦးစားပေးအစီအစဉ် ပြ ဇယား(Metric Ranking)	၇-၁-၆	အမျိုးသားအုပ်စု၊ အမျိုးသမီးအုပ်စု၊ လူငယ်အုပ်စု၊ရပ်မိ ရပ်ဖအုပ်စု	၂၀	၂၀	၄၀	အကျိုးပြုဦးရေ၊ အကျိုးခံစားခွင့် နှင့် အဓိက လိုအပ်ချက်များပေါ် မူတည်၍ ဆုံးဖြတ်သည်။
၇	အဖွဲ့အစည်းချိတ် ဆက်ပုံ (Venn Diagram)	၅-၁-၆	ကျေးရွာအုပ်ချုပ်ဧ ရားအဖွဲ့၊ကျေးရွာစီ/ ထောက်အဖွဲ့	၉	၁၂	၂၀	ကျေးရွာတွင်းရှိ အဖွဲ့အစည်းများနှင့် မည်သို့သောလုပ်ငန်းများအတွ က် မည်သည့်အဖွဲ့များချိတ်ဆက်လုပ် ကိုင်မှု
၈	ပင့်ကူအိမ် ကွန်ယက် (Spider Web)	၆-၁-၆	အမျိုးသားများ နှင့် အမျိုးသမီးများ	၂၀	၂၂	၄၂	အမျိုးသားများ နှင့် အမျိုးသမီးများ တန်းတူအခွင့်အရေး ရရှိမှု နှင့် မရရှိသည့် အကြောင်းအရင်းများ
၉	ပြဿနာ၊အခွင့်အဧ ရား၊လက်ရှိအခြေအ နေနှင့် ပြောင်းလဲမှုညွှန်းကိ န်း	၈-၁-၆	ကျေးရွာစီ/ထော က်အဖွဲ့၊ကျေးရွာ လူထု	၁၂	၁၅	၂၇	ပြဿနာ၊အခွင့်အရေး၊လက်ရှိအ ခြေအနေ ကိုသိရှိရန် နှင့် ပြောင်းလဲနိုင်သည်ပုံစံများ



၁၀	ကျေးရွာအိမ်မက်ပြ မြေပုံ (Dream Map)	၆ ၇ ၈	ကျေးရွာစီ/ထောက်အဖွဲ့၊ ကျေးရွာလူထု	၁၂	၁၅	၂၇	နောင်တစ်ချိန်တွင် ကျေးရွာတွင် ဖြစ်စေချင်သော/မြင်စေချင်သော အရာများ ထည့်သွင်းရေးဆွဲခြင်း
----	---	-------------	-----------------------------------	----	----	----	--

၆။ ကျေးရွာဖွံ့ဖြိုးရေး အစီအစဉ်အတွက် အသုံးပြုခဲ့သော PRA tools များနှင့် တစ်ခုချင်းစီအတွက်သုံးသပ်ချက်များ

၁။ ကျေးရွာ၏လူမှုစီးပွားအဆင့်သတ်မှတ်ခြင်း။(Wealth Ranking)

အဆင့်	အခြေခံစံနှုန်းများ/ ညွှန်းကိန်းများ	အိမ်ထောင်စု	ရာခိုင်နှုန်း
ချမ်းသာ	အိမ်အခြေအနေ- သွပ်မိုးပျဉ်ကာ မြေယာပိုင်ဆိုင်မှု- ၃ ဧကအထက် ကျွဲ၊ နွား- ၇ ကောင်အထက် အခြားပိုင်ဆိုင်မှု-လယ်ထွန်စက်၊ စပါးကြိတ်စက်၊ဆိုင်ကယ်၊TV၊ လှည်း	၁၀	၂၁%
အလယ်အလတ်	အိမ်အခြေအနေ- သွပ်မိုး၊ဝါးထရံကာ၊ပျဉ်ခင်း မြေယာပိုင်ဆိုင်မှု- ၂ ဧက ကျွဲ၊ နွား- ၃+၆ကောင် အခြားပိုင်ဆိုင်မှု- ဆိုင်ကယ်၊TV၊ လှည်း	၂၃	၅၀%
နွမ်းပါး	အိမ်အခြေအနေ- သက်ကယ်မိုး၊ ကြမ်းခင်း မြေယာပိုင်ဆိုင်မှု- ၁ဧက ကျွဲ၊ နွား- ၁ကောင် အခြားပိုင်ဆိုင်မှု-	၉	၁၉%
အလွန်နွမ်းပါး	အိမ်အခြေအနေ-သက်ကယ်မိုး၊ကြမ်းခင်း၊အိမ်အသေး(ငယ်) မြေယာပိုင်ဆိုင်မှု- မရှိ ကျွဲ၊ နွား- မရှိ အခြားပိုင်ဆိုင်မှု-	၄	၈%
စုစုပေါင်း		၄၆	၁၀၀%



သုံးသပ်ချက်

ရာသီဥတု-နယုန်လမှ တန်ဆောင်မုန်းလထိမှာ မိုးရာသီဖြစ်ပါသဖြင့် လမ်းပန်းဆက်သွယ်ရေး ခက်ခဲခြင်း၊ ရေကြီးရေလျှံမှုများသော လရာသီဖြစ်ပါသည်။ တပို့တွဲ၊ တပေါင်း၊ တန်ခူး၊ ကဆုန်လများသည် ပွင့်လင်းရာသီ ဖြစ်ပြီး ကျေးရွာလူထုမှ အားလပ်သော လရာသီဖြစ်ပါသည်။

စိုက်ပျိုးရေး-နယုန်လမှ တန်ဆောင်မုန်းလအထိမှာ လယ်ယာစိုက်ပျိုးရေးလုပ်ငန်းခွင်တွင် သီးနှံမျိုးစုံကို စိုက်ပျိုးပြီး တပို့တွဲ၊ တပေါင်း၊ တန်ခူး၊ ကဆုန်လများတွင် သီးနှံစိုက်ပျိုးလုပ်ကိုင်ခြင်းမရှိပါ။

မွေးမြူရေး-မွေးမြူရေး နည်းပညာမသိခြင်း၊ ငွေအရင်းအနှီးမရှိခြင်း တို့ကြောင့်ကြက်၊ဝက်၊ ကျွဲ၊နွားများကို တပိုင်တနိုင် မွေးမြူကြပါသည်။

နေ့စားလုပ်ငန်း-လယ်ယာစိုက်ပျိုး၊ ရိတ်သိမ်းချိန်တွင် တစ်နေ့-၃ဝဝကျပ်နှုန်းဖြင့် နေ့စားလုပ်ငန်းကို လုပ်ကိုင်ကြပြီး ကျန်လရာသီတွင် နေ့စားလုပ်ငန်းမရှိပါ။

သဘာဝဘေးအန္တရာယ်-မိုးဦးကျချိန်တွင် လေပြင်းမုန်တိုင်းတိုက်ခတ်ပြီး နွေရာသီတွင် နေပူရှိန်ပြင်းလွန်း၍ တောမီးလောင်မှုများ ကြုံတွေ့ရခြင်း။

ဝမ်းစာဖူလုံမှု-သီးနှံရိတ်သိမ်းပြီးချိန်တွင် ဝမ်းစာဖူလုံမှုရှိပြီး သီးနှံစိုက်ပျိုးချိန်တွင် ဝမ်းစာဖူလုံခြင်းမရှိပါ။

အလုပ်သမားရှားပါးမှု-လယ်ယာစိုက်ပျိုး၊ရိတ်သိမ်းချိန်တွင် လုပ်သားရှားပါးမှုများရှိခြင်း။

ပွဲတော်များ-လရာသီအလိုက်ပွဲတော်များရှိခြင်း။



သုံးသပ်ချက်

လူနေထိုင်မှု ပုံစံ-စီးပွားရေး အခြေအနေမှာ အလယ်အလတ် အဆင့်တွင် အများဆုံးရှိပါသည်။

လမ်းပန်းဆက်သွယ်ရေး-ရွာတွင်းလမ်း/ပြင်လမ်းများမှာ မိုးရာသီတွင် လမ်းပန်းဆက်သွယ်ရေး ခက်ခဲခြင်း

ကျန်းမာရေး-ကျန်းမာရေးအနေဖြင့် ဆေးပေးခန်း၊ ကျန်းမာရေးလုပ်သားများ မရှိခြင်းကြောင့် ဈေးဆိုင်များတွင် ဆေးဝယ်ယူသောက်သုံးကြရသည်။

သောက်သုံးရေး-သောက်သုံးရေးအနေဖြင့် လက်တူးတွင်း၊ ပိုက်တွင်းများ အနည်းငယ်သာရှိ၍ သောက်ရေမှာ နွေရာသီတွင် လုံလောက်မှုမရှိပါ။

အခြား-ကျေးရွာတွင် မူလတန်းကျောင်း၊ ဘုန်းတော်ကြီးကျောင်းများရှိပြီး တောင်ကုန်းပေါ်တွင် တည်ရှိပါသည်။



သုံးသပ်ချက်

ပတ်ဝန်းကျင်ရှိအရင်းအမြစ်များ-ကျေးရွာအနီးတဝိုက်တွင်ချောင်းများရှိခြင်းကြောင့် စိုက်ပျိုးရေးအတွက် လုံလောက်မှုရှိပါသည်။ သစ်တော၊တောတောင်များရှိ၍ ရာသီဥတုဖောက်ပြန်မှုမရှိခြင်း

စီးပွားရေးလုပ်ကိုင်စားသောက်ရသောအရင်းအမြစ်-လယ်ယာ၊ကိုင်၊ ကျွန်းမြေများရှိ၍ စပါးပဲ အမျိုးမျိုး၊ နှမ်း၊ နေကြာနှင့် မုန့်ညင်း သီးနှံမျိုးစုံကို လုပ်ကိုင်စားသောက်ကြပါသည်။ စားကျက်မြေများရှိ၍ ကျွဲ၊နွားများကို တပိုင် တနိုင်မွေးမြူကြပါသည်။

အရင်းအမြစ်နှင့်ဆက်စပ်သောပြဿနာများ-စိုက်ပျိုးရေးနည်းပညာ၊ မျိုးကောင်းမျိုးသန့်၊ ဓါတ်မြေသြဇာကျ နည်းများမသိ ငွေကြေးအရင်းအနှီးမရှိ၍ စိုက်ပျိုးသီးနှံများ ထွက်နှုန်းကျခြင်း၊ လမ်းပန်းဆက်သွယ်ရေးခက်ခဲ ခြင်းကြောင့် လူမှုရေး၊စီးပွားရေး၊ပညာရေးများ နိမ့်ကျခဲ့ရပါသည်။



၅။ အမျိုးသားများတင်ပြသော ပြဿနာသစ်ပင် နှင့် ဖြေရှင်းနည်းလမ်း

အမျိုးသားအဖွဲ့. ပြဿနာသစ်ပင်
 မိုင်းတုံးတောအုပ်စု မိုင်းတုံးတောကြီးကျေးရွာ



အမျိုးသား

- ဖွားဖားကျားခက်ခဲခြင်း
- ကလေးများဖွံ့ဖြိုးမှုနှုန်းကျခြင်း
- ငယ်သူငယ်နည်းပါးခြင်း
- ရေယူရခက်ခဲမှု ဖြစ်ခြင်း
- ကလေးများ နံနက်ပိုင်းမှာ နေခြင်း
- ဝန်ထွက်နည်းခြင်း
- ဝန်ထွက်မှုနည်းခြင်း

အကြောင်းအရာ

- ဖွားဖားကျားခက်ခဲမှုဖြစ်ခြင်း
- မူကြီးကျောင်း ဖွင့်ခြင်း
- စာကြည့်တိုက် ဖွင့်ခြင်း
- မိမိခင်းကျယ် မပြုလုပ်နိုင်ခြင်း
- ဖွားဖားကျားခက်ခဲမှု ဖြစ်ခြင်း
- ဖွားဖားကျားခက်ခဲမှု ဖြစ်ခြင်း
- စာသင်ကျောင်း ချုပ်ဆိုခြင်း ဖြစ်ခြင်း
- မူကြီးကျောင်း ဖွင့်ခြင်း
- ဖွားဖားကျား ခက်ခဲခြင်း

ဖြေရှင်းနည်းလမ်း

- စံတမ်းပြုလုပ်ခြင်း
- မူကြီးကျောင်း ဆောက်လုပ်ခြင်း
- စာကြည့်တိုက် ဆောက်လုပ်ခြင်း
- မိမိခင်းကျယ်ပြုလုပ်ခြင်း
- ဖွားဖားကျား/အဖွဲ့လည်း ပြုလုပ်ခြင်း
- စာသင်ကျောင်း ချုပ်ဆိုခြင်း ဖြစ်ခြင်း
- မူကြီးကျောင်း ဖွင့်ခြင်း
- မူကြီးကျောင်း ဖွင့်ခြင်း ဖြစ်ခြင်း
- ဖွားဖားကျား ခက်ခဲခြင်း ဖြစ်ခြင်း



အကြောင်းအရင်းများ/ အခက်အခဲများ

၁	သွားလာရေးခက်ခဲခြင်း	၂	ကလေးများဖွံ့ဖြိုးမှုနှောင့်နှေးခြင်း	၃	ဗဟုသုတနည်းပါးခြင်း
၄	ရေလုံလောက်မှုမရှိခြင်း	၅	ကလေးများလုံခြုံမှုမရှိခြင်း	၆	ဝင်ငွေနည်းခြင်း
၇	ဝမ်းစာဖူလုံမှုမရှိခြင်း				

အကျိုးဆက်များ

- ၁ ရွာချင်းဆက်တံတားများပျက်စီးခြင်းကြောင့် သွားလာရေးခက်ခဲခြင်း
- ၂ မူကြိုအရွယ်ကလေးသူငယ်များထိန်းသိန်းစောင့်ရှောက်ခြင်းကြောင့်မိခင်များဝင်ငွေမရှာနိုင်ခြင်း၊ မုကြံကျောင်းမရှိခြင်းကြောင့်ကလေးငယ် များကျောင်းအပ်ချိန် အခက်အခဲများနှင့်ကြုံနိုင်ပါသည်။
- ၃ စာကြည့်တိုက်မရှိခြင်းကြောင့်ကျေးရွာတွင်းရှိ ကျေးရွာသားများနှင့်လူငယ်၊ လူရွယ်များအသိပညာဗဟုသုတ နည်းပါးခြင်း။ တချို့လူငယ်များလမ်းဖျားရောက်ကြခြင်းများတွေ့ကြုံပြီး ကျေးရွာဖွံ့ဖြိုးမှုနှောင့်နှေးကျစေပါသည်။
- ၄ လမ်းမကောင်းခြင်းကြောင့်စီးပွားရေးဖွံ့ဖြိုးမှုနှောင့်နှေးခြင်း ကျန်းမာရေး၊ ပညာရေးနှောင့်နှေးခြင်းများကြုံတွေ့နိုင်ပါသည်။
- ၅ စိုက်ပျိုးရေးနည်းပညာမရှိခြင်းကြောင့် သီးနှံများထွက်နှုန်းလျော့ကျ၍ ဝင်ငွေနည်းပါးခြင်းများကြုံတွေ့နိုင်ပါသည်။
- ၆ မွေးမြူရေးလုပ်ငန်းများမရှိခြင်းကြောင့် စီးပွားဖွံ့ဖြိုးမှုနှောင့်နှေးပြီး ဝင်ငွေနည်းပါးခြင်းများကြုံတွေ့နိုင်ပါသည်။

ဖြေရှင်းနည်းလမ်း

- ၁ တံတားပြုပြင်တည်ဆောက်ခြင်း
- ၂ မူကြိုကျောင်းဆောင်သစ် အား စာသင်ကျောင်းဝင်းအတွင်းဆောက်လုပ်ခြင်း
- ၃ စာကြည့်တိုက်ဆောက်လုပ်ခြင်း
- ၄ စီမံစမ်းရေသွယ်ပြုပြင်ခြင်း
- ၅ ရွာတွင်း၊ ရွာချင်းဆက်လမ်းများပြုပြင်ခြင်း
- ၆ စာသင်ကျောင်းအုတ်တံတိုင်းပြုပြင်ခြင်း
- ၇ စိုက်ပျိုးရေးနည်းပညာပေးခြင်း
- ၈ မွေးမြူရေး နည်းပညာ သိရှိနိုင်ရန် မွေးမြူရေးဌာနနှင့် ချိတ်ဆက်ဆောင်ရွက်ရန်



၆။ အမျိုးသမီးများတင်ပြသော ပြဿနာသစ်ပင် နှင့် ဖြေရှင်းနည်းလမ်း

အမျိုးသမီးအဖွဲ့၊ ပြဿနာသစ်ပင်
 မိုင်းတုံးတဲအဖွဲ့၊ ဖြေရှင်းရေးအဖွဲ့

မိုင်းတုံးတဲအဖွဲ့

- အမျိုးသမီး
- အမျိုးသမီး
- အမျိုးသမီး
- အမျိုးသမီး
- အမျိုးသမီး
- အမျိုးသမီး
- အမျိုးသမီး
- အမျိုးသမီး
- အမျိုးသမီး
- အမျိုးသမီး

အမျိုးသမီးအဖွဲ့

- အမျိုးသမီး
- အမျိုးသမီး
- အမျိုးသမီး
- အမျိုးသမီး
- အမျိုးသမီး
- အမျိုးသမီး
- အမျိုးသမီး
- အမျိုးသမီး
- အမျိုးသမီး
- အမျိုးသမီး



အမျိုးသမီးအဖွဲ့

- အမျိုးသမီး
- အမျိုးသမီး
- အမျိုးသမီး
- အမျိုးသမီး
- အမျိုးသမီး
- အမျိုးသမီး
- အမျိုးသမီး
- အမျိုးသမီး
- အမျိုးသမီး
- အမျိုးသမီး



အကြောင်းအရင်းများ/ အခက်အခဲများ

၁	ရွာချင်းဆက်တံတားပျက်စီးခြင်း	၂	မူကြိုအရွယ်ကလေးသူငယ်များထိန်သိန်းစောင့်ရှောက်ခြင်းကြောင့်မိခင်များဝင်ငွေမရှာနိုင်ခြင်း၊မူကြိုကျောင်းမရှိ	၃	စာကြည့်တိုက်မရှိခြင်း
၄	စိမ့်စမ်းရေသွယ်မပြုပြင်နိုင်ခြင်း	၅	ရွာတွင်းလမ်းမကောင်းခြင်း	၆	ရွာချင်းဆက်လမ်းမကောင်းခြင်း
၇	စာသင်ကျောင်းအုတ်တံတိုင်းမရှိခြင်း	၈	စိုက်ပျိုးရေးခက်ခဲခြင်း	၉	ကျန်းမာရေးဆေးပေးခန်း၊ အရံသားဖွားဆရာမမရှိခြင်း

အကျိုးဆက်များ အကျိုးဆက်များ

- ၁ ရွာချင်းဆက်တံတားပျက်စီးခြင်းကြောင့် သွားလာရခက်ခဲပြီး စီးပွားရေးနှောင့်နှေးခြင်းများကြုံတွေ့ရပါသည်။
- ၂ မူကြိုအရွယ်ကလေးသူငယ်များထိန်သိန်းစောင့်ရှောက်ခြင်းကြောင့်မိခင်များဝင်ငွေမရှာနိုင်ခြင်း၊မူကြိုကျောင်းမရှိခြင်းကြောင့်ကလေးငယ် များကျောင်းအပ်ချိန် အခက်အခဲများနှင့်ကြုံနိုင်ပါသည်။
- ၃ စာကြည့်တိုက်မရှိခြင်းကြောင့်ကျေးရွာတွင်းရှိ ကျေးရွာသားများနှင့်လူငယ်၊လူရွယ်များအသိပညာဗဟုသုတ နည်းပါးခြင်း။တချို့လူငယ်များလမ်း၏ဖျားရောက်ကြခြင်းများတွေ့ကြုံပြီး ကျေးရွာဖွံ့ဖြိုးမှုနှောင့်နှေးနေပါသည်။
- ၄ အမျိုးသမီးများအတွက် သန့်ရှင်းသောသောက်သုံးရေရရှိရန်အချိန်ပေး၍ရေခပ်နေရခြင်းကြောင့် မိသားစုဝင်ငွေမရှာနိုင်ခြင်း ရေခပ်ရန်သီးသန့်အချိန်ပေးနေရခြင်း၊ ကျောင်းသူ/သားများလည်း အားလပ်ချိန်တွင် မကစားနိုင်ဘဲ ရေခပ်နေရခြင်းစသည့်အကျိုးဆက်များဖြစ်ပေါ်စေပါသည်။
- ၅ ရွာတွင်းလမ်းမကောင်းခြင်းကြောင့် ကျေးရွာဖွံ့ဖြိုးမှု နှောင့်နှေးခြင်းများဖြစ်ပေါ်စေပါသည်။
- ၆ ရွာချင်းဆက်လမ်းများမကောင်းခြင်းကြောင့် သီးနှံဈေးကောင်းမရရှိနိုင်ခြင်း
- ၇ စာသင်ကျောင်းဝင်းခြံမကောင်းခြင်းကြောင့် ကျွဲ၊နွားများဝင်ရောက်ပြီး ကလေးများလုံခြုံစွာစာသင်ကြားနိုင်ခြင်းမရှိ ပါသည်။
- ၈ စိုက်ပျိုးရေးခက်ခဲခြင်းကြောင့် ဝင်ငွေရှားပါးခြင်းဖြစ်ပေါ်စေပါသည်။
- ၉ ကျန်းမာရေးအတွက်စိုးရိမ်ရခြင်း



ဖြေရှင်းနည်းလမ်း

၁ ရွာချင်းဆက်တံတားပြုပြင်ခြင်း

၂ မူကြိုကျောင်းဆောင်သစ်အား စာသင်ကျောင်းပင်းအတွင်းဆောက်လုပ်ခြင်း

၃ စာကြည့်တိုက်တည်ဆောက်ပြီးစာအုပ်စာပေများထားရှိပေးခြင်း၊ လူငယ်များစာကြည့်လာစေရန် လူငယ်ကြိုက်စာပေများထားရှိပေးခြင်း။

၄ သောက်သုံးရေလုံလောက်မှုမရှိခြင်းကြောင့် စိမ့်စမ်းရေသွယ်ပြုပြင်ခြင်း

၅ ရွာအတွင်းရွာချင်းဆက်လမ်းများပြုပြင်ခြင်း

၆ စာသင်ကျောင်းအုတ်တံတိုင်းတည်ဆောက်ခြင်း

၇ အမျိုးသမီးများဝင်ငွေရရှိနိုင်ရန်အတွက် အိမ်တွင်းမှုနည်းပညာသင်တန်းပေးခြင်း

၈ ကျန်းမာရေးနှင့်သက်ဆိုင်သောသင်တန်းပေးခြင်း



၇။ ဦးစားပေးအစီအစဉ်ပြဇယား (Matrix Ranking)

မိန်းမတို့၏ အားသာချက်များကို ဖော်ပြရန် အောက်ဖော်ပြပါ အစီအစဉ်ပြဇယားကို ဖြည့်စွက်ပေးပါ။

အစီအစဉ်	၁	၂	၃	၄	၅	၆	၇	၈	၉	၁၀	အစီအစဉ်
၁။ နားထောင်နိုင်စွမ်း	၂	၃	၄	၅	၆	၇	၈	၉	၁၀	၁၀၀၀၀၀၀၀	၁။ နားထောင်နိုင်စွမ်း
၂။ အချက်အလက်မှတ်တမ်း	၃	၄	၅	၆	၇	၈	၉	၁၀	၁၀	၁၀၀၀၀၀၀၀	၂။ အချက်အလက်မှတ်တမ်း
၃။ အချက်အလက်မှတ်တမ်း	၄	၅	၆	၇	၈	၉	၁၀	၁၀	၁၀	၁၀၀၀၀၀၀၀	၃။ အချက်အလက်မှတ်တမ်း
၄။ အချက်အလက်မှတ်တမ်း	၅	၆	၇	၈	၉	၁၀	၁၀	၁၀	၁၀	၁၀၀၀၀၀၀၀	၄။ အချက်အလက်မှတ်တမ်း
၅။ အချက်အလက်မှတ်တမ်း	၆	၇	၈	၉	၁၀	၁၀	၁၀	၁၀	၁၀	၁၀၀၀၀၀၀၀	၅။ အချက်အလက်မှတ်တမ်း
၆။ အချက်အလက်မှတ်တမ်း	၇	၈	၉	၁၀	၁၀	၁၀	၁၀	၁၀	၁၀	၁၀၀၀၀၀၀၀	၆။ အချက်အလက်မှတ်တမ်း
၇။ အချက်အလက်မှတ်တမ်း	၈	၉	၁၀	၁၀	၁၀	၁၀	၁၀	၁၀	၁၀	၁၀၀၀၀၀၀၀	၇။ အချက်အလက်မှတ်တမ်း
၈။ အချက်အလက်မှတ်တမ်း	၉	၁၀	၁၀	၁၀	၁၀	၁၀	၁၀	၁၀	၁၀	၁၀၀၀၀၀၀၀	၈။ အချက်အလက်မှတ်တမ်း
၉။ အချက်အလက်မှတ်တမ်း	၁၀	၁၀	၁၀	၁၀	၁၀	၁၀	၁၀	၁၀	၁၀	၁၀၀၀၀၀၀၀	၉။ အချက်အလက်မှတ်တမ်း



စီမံကိန်းပထမနှစ်တွင် စာသင်ကျောင်းပြုပြင် (မျက်နှာကျက် စာသင်ကျောင်းအိမ်သာနှင့် ကျက်တူရွေးတန်း လုပ်ငန်း)ကို ရံပုံငွေ (၅၀၀၀၀၀၀) ကျပ်ဖြင့် လုပ်ငန်းဆောင်ရွက်ပြီးစီးခဲ့ပါသည်။

စီမံကိန်း ဒုတိယနှစ်တွင် ရွှာချင်းဆက်တံတား(ကျောက်ကြီးစီ၊ RCရေလည်(၂)တိုင်သစ်သားခင်းတံတား) ပြုပြင်ခြင်းလုပ်ငန်းအား ရံပုံငွေ()ဖြင့်ဆောင်ရွက်မည်ဖြစ်ပါသည်။

စီမံကိန်းတတိယနှစ်တွင် မူကြိုကျောင်းအသစ်အား စာသင်ကျောင်းဝင်းတွင်းတွင် တည်ဆောက်မည်ဖြစ်ပါသည်။

စီမံကိန်းစတုတ္ထနှစ်တွင် စာကြည့်တိုက်နှင့် စိမ့်စမ်းရေသွယ်ပြုပြင်ခြင်းလုပ်ငန်းအား ဆောင်ရွက်မည်ဖြစ်ပါ သည်။



၈။ ဗင်းပုံစံကိုသုံးပြု၍ အဖွဲ့အစည်းများချိတ်ဆက်မှု နှင့် သုံးသပ်ချက်





သုံးသပ်ချက်

ကျေးရွာအတွင်းရှိအဖွဲ့အစည်းများ

ကျေးရွာအတွင်းအဖွဲ့အစည်းများမှာ ဘာသာရေး၊ သာသနာရေး၊ လူမှုရေး၊ အုပ်ချုပ်ရေး၊ ပညာရေး၊ ဖွံ့ဖြိုးရေးအဖွဲ့များသည် ကျေးရွာဖွံ့ဖြိုးရေးလုပ်ငန်းများကို ချိတ်ဆက်ဆောင်ရွက်ကြပါသည်။

ကျေးရွာပြင်ပအဖွဲ့အစည်းများ

မြို့နယ်ရှိအဖွဲ့အစည်းများမှာ အနည်းငယ်သာချိတ်ဆက်မှု ချိတ်ဆက်ဆောင်ရွက်ရန် လိုအပ်ပါသည်။ အသက်မွေးဝမ်းကြောင်းလုပ်ငန်းအတွက် အရင်းအနှီးများရရှိရန် အခြားအဖွဲ့အစည်းများနှင့်လည်းချိတ်ဆက်ဆောင်ရွက်ရန်လိုအပ်ပါသည်။

အမျိုးသမီးကဏ္ဍ အစည်းအဝေးမှတ်တမ်း နှင့် စစ်ဆေးရမည့်အချက်များ

၁။ အမျိုးသမီးကဏ္ဍ အစည်းအဝေးမှတ်တမ်း

ကျေးရွာမိတ်ဆက်အစည်းအဝေးပြုလုပ်ရန် ဖိတ်ကြားရာတွင် အစည်းအဝေးတွင် အမျိုးသမီး အချိုးညီစွာ ပါဝင်ရန် ၊ အမျိုးသမီးထု၏ လိုအပ်ချက်များကို ပွင့်လင်းစွာပြောဆိုခွင့် ရှိကြောင်းကိုပြောကြားထားပါသည်။ အစည်းအဝေးမစတင်မီ ချိန်တွင်အမျိုးသမီးထု၏ တစ်နေ့တာအားလပ်ချိန်အား ဖော်ထုတ်ခြင်း၊ အမျိုးသမီးများ၏အလုပ်လုပ်သောရာသီနှင့် အားလပ်ချိန်လရာသီအား ဖော်ထုတ်ခြင်း၊ ကျေးရွာအတွင်းရှိအမျိုးသမီးအဖွဲ့အစည်းများအား မေးမြန်းဖော်ထုတ်ခဲ့ပါသည်။

ကျေးရွာမိတ်ဆက်အစည်းအဝေးတွင် ကျေးရွာအုပ်စုအဆင့် တောင်းဆိုထားသော လုပ်ငန်းထဲတွင် အမျိုးသမီးတောင်းဆိုထားသော လုပ်ငန်းတစ်ခုပါဝင်ရမည်ဟု ပြောကြားခဲ့ပါသည်။ လုပ်ငန်းအကောင်အထည်ဖော်ဆောင်ရွက်ရာတွင် လူထုလုပ်အားဖြင့်ဆောင်ရွက်ပြီး တူညီသောလုပ်ငန်းအတွက် တူညီသောလုပ်အားခပေးချေရမည် ဖြစ်ပြီးကဏ္ဍတိုင်းတွင် အမျိုးသမီးများ အခန်းကဏ္ဍကို ထည့်သွင်းထားသည့် အကြောင်းကို ရှင်းလင်းပြောကြားမှုများ ပြုလုပ်ခဲ့ပါသည်။

အမျိုးသမီးများ၏ ဦးဆောင်နိုင်မှုနှင့် စီမံခန့်ခွဲမှု စွမ်းရည်များတိုးတက်လာစေရန်အတွက် ဆပ်ကော်မတီတိုင်းတွင် အနည်းဆုံးအမျိုးသမီး တစ်ဦးပါဝင်ရမည်ဖြစ်သည်။ ကော်မတီထဲတွင် ပါဝင်သော အမျိုးသမီးများသည် တင်ပြဆွေးနွေးမှုများ ပြုလုပ်ခြင်း၊ ဆုံးဖြတ်ချက်များချခြင်း တို့ကိုပြုလုပ်ရမည်ဖြစ်ပါသည်။ အမျိုးသမီးများအား အမျိုးသားများမှလည်း ပံ့ပိုးကူညီပေးပါရန် ပြောကြားခဲ့ပါသည်။

အမျိုးသမီးများ၏ လိုအပ်ချက်အခက်အခဲများကို အမျိုးသမီးသီးသန့် အုပ်စုများဖွဲ့၍ ဖော်ထုတ်ခြင်း လုပ်ငန်းကို ဆောင်ရွက်ခဲ့ပါသည်။



၂။ ကျေးရွာမိတ်ဆက် အစည်းအဝေးတွင်အမျိုးသမီး ကဏ္ဍအတွက် စောင့်ကြည့်စစ်ဆေးရမည့်အချက်များ

မေးမြန်းသည့်ရက်။

ရက်စွဲ - ၁၅.၀၁.၂၀၁၆

စဉ်	အကြောင်းအရာ	တွေ့ရှိချက်		မှတ်ချက်
		✓	X	
၁	အစည်းအဝေးတက်ရောက်လူသူများအား ကျား၊မ ရေးရာ အခြေခံသဘောတရားများကို ရှင်းလင်းဆွေးနွေးခဲ့ပါသလား။	✓		
၂	စီမံကိန်းတွင် ပါဝင်သော ကျား၊မရေးရာ အကောင်အထည်ဖော်ရေး လိုအပ်ချက် (၅)ချက်ကို ရှင်းလင်းပြခဲ့ပါသလား။	✓		
၃	အစည်းအဝေးများခေါ်ယူရာတွင်အမျိုးသား/သမီးများအချိုးညီစွာတက်ရောက်နိုင်ရေးအတွက် အသိပေးတိုက်တွန်း စည်းရုံးခဲ့တာမျိုး ရှိပါသလား။	✓		
၄	အမျိုးသမီးများ၏ စကားသံများ၊ ပြောဆိုနိုင်ခွင့်များ ပိုမိုထွက်ပေါ်လာအောင် ဖန်တီးပေးခဲ့ပါသလား။	✓		
၅	ဆပ်ကော်မတီဖွဲ့များ ဖွဲ့စည်းရာတွင်အမျိုးသမီးများနှင့်ပါဝင်ဖွဲ့စည်းရေး၊ပူးပေါင်းပါဝင်ရေး၊ဦးဆောင်နိုင်ရေးအတွက်တွန်းအားပေးကူညီဆောင်ရွက်ခဲ့ပါသလား။	✓		
၆	အစည်းအဝေးကို အမျိုးသား/သမီးများ အလွယ်တကူပါဝင်တက်ရောက်နိုင်သော အချိန်နှင့် နေရာများကိုရွေးချယ်ခြင်း၊ထည့်သွင်းစဉ်းစားဆောင်ရွက်ခြင်းများတို့ကိုလုပ်ဆောင်ခဲ့ပါသလား။	✓		
၇	လူနည်းစု/ဆင်းရဲ/နွမ်းပါး/ထိခိုက်လွယ်သောအုပ်စုများကို အစည်းအဝေးမစတင်မီ အချိန်များက ရှာဖွေဖော်ထုတ်ခဲ့တာမျိုးများ ရှိပါသလား။	✓		
၈	လူနည်းစု/ဆင်းရဲ/နွမ်းပါး/ထိခိုက်လွယ်သော အမျိုးသား/သမီးများထဲမှ အချို့ကို အစည်းအဝေးတက်ရောက်နိုင်အောင် ဖိတ်ကြားဆောင်ရွက်မှုမျိုး ရှိခဲ့ပါသလား။	✓		
၉	လူနည်းစု/ဆင်းရဲ/နွမ်းပါး/ထိခိုက်လွယ်သောအမျိုးသား/သမီးများနှင့် ကြုံတွေ့နေရသောအခတ် အခဲများကို သင်ဆွေးနွေး မေးမြန်းခဲ့တာမျိုး ရှိပါသလား။	✓		
၁၀	အမျိုးသမီးများ ပြောဆိုတင်ပြနိုင်အောင် အချိန်ပေးရန်၊ ကြိုတင်စီစဉ်ဆောင်ရွက်မှုမျိုးများ ဆောင်ရွက်ခဲ့တာများ ရှိပါသလား။	✓		
၁၁	စီမံကိန်းလုပ်ငန်းခွဲများရှာဖွေဖော်ထုတ်ရာတွင်အမျိုးသား/သမီးများသီးခြားဆွေးနွေးဖော်ထုတ် ဆောင်ရွက်ခဲ့တာမျိုး ရှိပါသလား။	✓		
၁၂	ကျေးရွာစီမံကိန်း အထောက်အကူပြုကော်မတီများဖွဲ့စည်းရာတွင် အမျိုးသမီး၊ အမျိုးသား အချိုးညီမှုစွာ (၅၀ : ၅၀) ဖွဲ့စည်းနိုင်ခဲ့ပါသလား။ မဖွဲ့စည်းနိုင်ခဲ့ပါက မှတ်ချက်တွင် ရှင်းလင်းပါ။	✓		



၁၃	ဆပ်ကော်မတီများတွင် အနည်းဆုံး အမျိုးသမီးအဖွဲ့ဝင် တစ်ဦးနှုန်းဖြင့် ပါဝင်ဖွဲ့စည်းနိုင်ခဲ့ပါသလား။ မဖွဲ့စည်းနိုင်ခဲ့ပါက မှတ်ချက်တွင် ရှင်းလင်းပါ။	√		
၁၄	ကျေးရွာ/ကျေးရွာအုပ်စု ဖွံ့ဖြိုးရေးစီမံချက် များတွင် အမျိုးသမီးများ ရွေးချယ်ဆုံးဖြတ်သည့်လုပ်ငန်းစီမံချက် အနည်းဆုံးတစ်ခုပါဝင်နိုင်ရေးအတွက် စည်းရုံး ဆွေးနွေးမှုများ ပြုလုပ်ဆောင်ရွက်ခဲ့ပါသလား။	√		
၁၅	တက်ရောက်လာသူများအား အမျိုးသမီးများ၏ လိုအပ်ချက်များကို ဖြည့်ဆည်းပေးနိုင်ရန် အမျိုးသမီးများရွေးချယ်လိုက်သော ဦးစားပေးရွေးချယ်မှုများကို ထောက်ပံ့ပေးသွားမည်ဖြစ်ကြောင်း အသိပေးပြောကြားခဲ့ပါသလား။	√		
၁၆	ရွေးချယ်လိုက်သော စီမံကိန်းလုပ်ငန်းခွဲများသည် ဒေသတွင်းမှာရှိသော လူနည်းစု/ဆင်းရဲ/နွမ်းပါး/ထိခိုက်လွယ် အုပ်စုများအပေါ် မည်သို့အကျိုးပြုနိုင် မည်ဖြစ်ကြောင်း ရှင်းလင်းပြောကြားခြင်း၊ မှတ်တမ်းတင်ခြင်းများတို့ကို ဆောင်ရွက်ခဲ့ပါသလား။	√		
၁၇	ကျေးရွာအုပ်စုအဆင့် အစည်းအဝေးပြုလုပ်ရာတွင် အုပ်စု စီ/ထောက် ကော်မတီဝင်များကို ကျား၊မ ရေးရာလိုအပ်ချက်များ အကြောင်းကိုရှင်းလင်းပြော ကြားခဲ့ပါသလား။	√		
၁၈	ကျေးရွာအုပ်စုအဆင့် အစည်းအဝေးပြုလုပ်ရာတွင် အုပ်စု စီ/ထောက် ကော်မတီဝင်များအားလုံး တက်ရောက်နိုင်မှု ရှိ/မရှိ စစ်ဆေးခဲ့ပါသလား။ မတက်ရောက်နိုင်ခဲ့ပါက မှတ်ချက်တွင် ရှင်းလင်းပါ။	√		



၉။ ပင့်ကူအိမ်ကွန်ယက် နှင့် သုံးသပ်ချက်





သုံးသပ်ချက်

ရပ်ရေးရွာရေးတွင်ပူးပေါင်းပါဝင်မှု

ရပ်ရေးရွာရေးတွင်ပူးပေါင်းပါဝင်မှု တွင် အမျိုးသားများထက် အမျိုးသမီးများက ပိုမိုပါဝင်နေကြောင်း တွေ့ရှိရပါသည်။အမျိုးသမီးများက အဆင့်(၁၀)ရှိပြီး အမျိုးသားများကအဆင့် (၇) ရှိပါသည်။ အမျိုးသားများက အပြင်ထွက်ပြီးစီးပွားရှာနေခြင်းကြောင့် ဖြစ်ပါသည်။

ဝင်ငွေရရှိမှု

- အမျိုးသမီးများ၏ ဝင်ငွေရရှိမှုမှာ အမျိုးသားများက အဆင့်(၅)တွင်ရောက်ရှိနေပါသည်။အမျိုးသမီးများကအဆင့်(၁၀) ရှိပါသည်။ အမျိုးသားများသာဝင်ငွေပိုရရှိနေသည့်အနေအထားတွေ့ရပါသည်။ အမျိုးသားများက အပြင်ထွက်စီးပွားရှာနေချိန်တွင် အမျိုးသမီးများက အိမ်မှုကိစ္စ၊ သားသမီးကိစ္စများ ဆောင်ရွက်နေရသောကြောင့်ဖြစ်ပါသည်။ ထို့ကြောင့်အမျိုးသမီးများ၏ ဝင်ငွေနှင့်အလုပ်အကိုင် အခွင့်အလမ်းရရှိရေး ဆောင်ရွက်ရန်လိုအပ်ပါသည်။

အလုပ်အကိုင်အခွင့်အလမ်း

- အလုပ်အကိုင်အခွင့်အလမ်းရရှိမှုတွင်အမျိုးသားများနှင့် အမျိုးသမီးများတန်းတူအခွင့်အလမ်း ရရှိပါသည်။သစ်တောထွက်အရင်းအမြစ်များကို အတူရှာဖွေသုံးစွဲနိုင်သောကြောင့်ဖြစ်သည်။
- ပညာသင်ကြားခွင့်နှင့်ပညာတတ်မြောက်မှုတွင် အမျိုးသားများက အဆင့်(၁၀)ရှိပြီး အမျိုးသမီးများက(၉) ရှိပါသည်။ကွာမှုရှိနေသေးပါသည်။အမျိုးသမီးများနှင့်အမျိုးသားများ တန်းတူဖြစ်ရန်လိုအပ်နေပါသေးသည်။ ကျေးရွာတွင်မူလတန်းကျောင်းရှိပြီး အခြေခံပညာရေးကို လက်လှမ်းမီသည့်အနေအထားရှိပါသည်။

အရင်းအမြစ်အပေါ်လက်လှမ်းမီမှု

- အရင်းအမြစ်အပေါ် အမှီပြု၍ အသက်မွေးဝမ်းကြောင်းပြုနိုင်မှုမှာကွာဟချက်မရှိပါအကြောင်းမှာ တောတောင်များထဲတွင် ရွှေတူးဖော်ရေးလုပ်ငန်းလုပ်ဆောင်သည့်အခါ အတူတူ လုပ်ကိုင်နိုင်ခြင်းကြောင့်ဖြစ်ပါသည်။

ရပ်ရေးရာတွင် ခေါင်းဆောင်မှု

- ရပ်ရေးရွာရေး ကိစ္စများတွင်အရေးပါမှုနှင့် ဆုံဖြတ်ချက်ချသည့်နေရာများတွင် အမျိုးသမီးများ၏ အဆင့်နေရာသည် အနည်းငယ်ကွာဟမှုရှိနေပြီးတန်းတူမှုမရရှိသေးပါ။ ထို့ကြောင့် အမျိုးသမီးများအားနေရာပေးမှုမှာ အစဉ်အလာအရအမျိုးသားများက နေရာယူထားပြီး အမျိုးသမီးများကလည်းနေရာယူတတ်ရန် နှင့် စွမ်းဆောင်ရည်ရှိရန် လိုအပ်နေပါသေးသည်။



၁၀။ ပြဿနာ၊ အခွင့်အရေး၊ လက်ရှိအခြေအနေ နှင့် ပြောင်းလဲမှုညွှန်းကိန်း နှင့် အနှစ်ချုပ်

စဉ်	ပြဿနာ	အခွင့်အရေး	လက်ရှိအခြေအနေ	ပြောင်းလဲမှုညွှန်းကိန်း
၁	ချောင်းကူးတံတားမပြုလုပ်၍ စီးပွားရေးခက်ခဲ	ပစ္စည်းဈေးကောင်းကောင်းနှင့် ရောင်းချနိုင်	ကားသွားရန်တံတားခိုင်ခံ့ခြင်းမရှိ	စိုက်ပျိုးသီးနှံများဈေးကောင်းကောင်းနှင့် ရောင်းချနိုင်၍ ပင်ငွေတိုးပွားလာနိုင်ခြင်း
၂	ကလေးငယ်များ ပညာတတ်မြောက်မှုမရှိ	ကလေးငယ်များဗဟုသုတ၊ ပညာတတ်မြောက် လာနိုင်	ဖွံ့ဖြိုးတိုးတက်မှုမရှိ	ကလေးငယ်များပိုပြီး ဉာဏ်ရည်ဖွံ့ဖြိုးတိုးတက်လာခြင်း
၃	စာကြည့်တိုက်မရှိ၍ ဗဟုသုတမရှိ(လူထု)	ဗဟုသုတရှိ၍ ပွင့်လင်းမြင်သာမှုရှိလာစေခြင်း	အသိပညာအားနည်းခြင်း	ဗဟုသုတရှိပြီး အသိပညာများဖွံ့ဖြိုးတိုးတက်လာခြင်း
၄	ရေကောင်းရေသန့် မရရှိနိုင်ခြင်း	ကျန်းမာရေးကောင်းမွန်ခြင်း	သောက်သုံးရေမလုံလောက်နိုင်ခြင်း	သောက်သုံးရေလုံလောက်မှုရှိခြင်း



သုံးသပ်ချက်

ရွာချင်းဆက်လမ်းများ ကိုမြေသားလမ်းများပြုလုပ်ခြင်း တံတားများ ပြုပြင်ထားခြင်းကြောင့် ရာသီမရွေးသွားလာနိုင်မည်။ ကျေးရွာတွင်းရှိလမ်းများကို ကျောက်ခင်းလမ်းများ ပြုလုပ်ခြင်း၊ ရေမြောင်းများ ပါဝင်မည်။ ဗဟုသုတ ရရှိစေသော စာအုပ်များ ပြည်စုံလုံလောက်စွာရှိသော စာကြည့်တိုက်တစ်လုံးရှိမည်ဖြစ်သည်။

လမ်းပန်းဆက်သွယ်ရေးများ ကောင်းမွန်ခြင်း ပညာရေးဗဟုသုတများ ပြည်စုံခြင်း ကြောင့် စီးပွားရေးလုပ်ငန်းများတိုးတက်လာ သောကြောင့် လူနေထိုင်မှုစနစ်များ တိုးတက်လာမည်။ ၂၄ နာရီလျှပ်စစ်မီး ရရှိပြီးကျေးရွာနှင့် လူနေမှုအဆင့်အတန်းမြှင့်မားလာမည်ဖြစ်ပါသည်။

ကျေးရွာမျှော်မှန်းချက် လေ့ကျင့်ခန်းမှ ရရှိလာသော ရလဒ်

<p>ကျေးရွာ၏ မျှော်မှန်းချက်</p>	<p>လမ်းပန်းဆက်သွယ်ရေးကောင်းမွန်၍ စီးပွားရေး၊ ပညာရေး၊ ကျန်းမာရေး၊ လူမှုရေးများ အလွယ်တကူသွားရောက်နိုင်ပြီး တိုးတက်ကောင်းမွန်လာရမည်။ စိုက်ပျိုးရေးနည်းပညာ၊ စပါးမျိုးကောင်းမျိုးသန့်၊ မွေးမြူရေးနည်းပညာ အိမ်တွင်းမှုလုပ်ငန်း၊ စက်မှု၊ လက်မှုအတတ်ပညာများ တတ်မြောက်လာမှုကြောင့် ဝင်ငွေများရရှိပြီး လူနေမှု အဆင့် အတန်းများ မြှင့်မားလာမည်။</p>
<p>အနာဂတ်တွင် ကျေးရွာပိုမိုဖွံ့ဖြိုး တိုးတက်ရန် ကျေးရွာသားများ ၏ မျှော်မှန်းထားရှိမှု</p>	<p>လူထုဗဟိုပြုစီမံကိန်း၏ ထောက်ပံ့ပံ့ပိုးဖြင့် အကောင်အထည်ဖော်ဆောင်ရွက်ရာတွင် လမ်းပန်းဆက် သွယ်ရေးကောင်းမွန်လာအောင် ရွာချင်းဆက်လမ်းတံတားများကို ရရှိလာခြင်း၊ ကလေး ကျေးရွာလူထုမှ ပညာဗဟုသုတ ဖွံ့ဖြိုးလာစေရန် မူကြိုကျောင်း၊ စာကြည့်တိုက်ရှိခြင်း ၊ သောက်ရေလုံလောက်မှုရှိရန် စိမ်စမ်း ရေသွယ်များရရှိခြင်း ၊ စီမံကိန်းမှ အကောင်အထည်မဖော်နိုင်သောလုပ်ငန်းများကို သက်ဆိုင်ရာဌာန အစိုးရ မဟုတ်သော အဖွဲ့အစည်းများအား အကူအညီတောင်းခံ၍ ချိတ်ဆက်ဆောင်ရွက်တတ်လာခြင်း စသည့် အကျိုးကျေးဇူးများရရှိလာပါသည်။</p>



၇။ ကော်မတီဝင်များရွေးချယ်ခြင်းနှင့်ကျေးရွာဖွံ့ဖြိုးရေးအစီအစဉ်ဆောင်ရွက်မှုမှတ်တမ်းဓါတ်ပုံများ



အမျိုးသားအုပ်စု၏ မှတ်တမ်းဓါတ်ပုံ



အမျိုးသမီးအုပ်စု၏ မှတ်တမ်းဓါတ်ပုံ



လူငယ်အုပ်စု၏ မှတ်တမ်းခါတ်ပုံ



ထိခိုက်လွယ်အုပ်စုများ၏ မှတ်တမ်းခါတ်ပုံ



စေတနာ့ဝန်ထမ်းများ ရွေးချယ်ခြင်း မှတ်တမ်းဓါတ်ပုံ



ကော်မတီရွေးချယ်ခြင်း မှတ်တမ်းဓါတ်ပုံ



ဖွံ့ဖြိုးရေးအစီအစဉ်ရေးဆွဲခြင်း မှတ်တမ်းဓာတ်ပုံ



ဖွံ့ဖြိုးရေးအစီအစဉ်ရေးဆွဲခြင်း မှတ်တမ်းဓာတ်ပုံ



လုပ်ငန်းခွဲ၏မပြုလုပ်မီ မှတ်တမ်းဓာတ်ပုံ



လုပ်ငန်းခွဲဆောင်ရွက်နေစဉ် မှတ်တမ်းဓာတ်ပုံ



၈။ ကော်မတီဝင်များစာရင်း

စဉ်	အမည်	ကျား-မ	ရာထူး
၁	ဦးကျော်ဦး	ကျား	ကျေးရွာစီမံကိန်းအထောက်အကူပြုကော်မတီ၊ ဥက္ကဋ္ဌ
၂	ဒေါ်မေယုခင်	မ	ကျေးရွာစီမံကိန်းအထောက်အကူပြုကော်မတီ၊ ဥက္ကဋ္ဌ
၃	ဦးကျော်နိုင်ဦး	ကျား	ဝယ်ယူရေးဆပ်ကော်မတီ၊ ဥက္ကဋ္ဌ
၄	ဒေါ်မိုးကို	မ	ဝယ်ယူရေးဆပ်ကော်မတီ၊ မှတ်တမ်းထိမ်း
၅	ဦးဝင်းစိုး	ကျား	ဝယ်ယူရေးဆပ်ကော်မတီ၊ အဖွဲ့ဝင်
၆	ဦးမောင်ဖြူ	ကျား	စောင့်ကြည့်ကြီးကြပ်ရေးဆပ်ကော်မတီ၊ ဥက္ကဋ္ဌ
၇	ဒေါ်အေးစာ	မ	စောင့်ကြည့်ကြီးကြပ်ရေးဆပ်ကော်မတီ၊ အဖွဲ့ဝင်
၈	ဒေါ်စိုးမိုးကြည်	မ	စောင့်ကြည့်ကြီးကြပ်ရေးဆပ်ကော်မတီ၊ အဖွဲ့ဝင်
၉	ဒေါ်မပွဲ	မ	လုပ်ငန်းလည်ပတ်ရေး နှင့် ပြုပြင်ထိန်းသိမ်းရေးဆပ်ကော်မတီ၊
၁၀	ဦးမောင်စိုး	ကျား	လုပ်ငန်းလည်ပတ်ရေး နှင့် ပြုပြင်ထိန်းသိမ်းရေးဆပ်ကော်မတီ၊ အဖွဲ့ဝင်
၁၁	ဒေါ်ခင်ဝင်းကြည်	မ	လုပ်ငန်းလည်ပတ်ရေးနှင့် ပြုပြင်ထိန်းသိမ်းရေးဆပ်ကော်မတီ
၁၂	ဦးသန်းလွင်	ကျား	ကျေးရွာငွေစာရင်းကိုင်
၁၃	ဦးကျော်မောင်	ကျား	အကြံပြုချက်ဖြေရင်းရေး
၁၄	ဒေါ်ခင်အေး	မ	အကြံပြုချက်ဖြေရင်းရေး
၁၅	ဦးသန်းနိုင်ဦး	ကျား	စေတနာ့ဝန်ထမ်း
၁၆	ဒေါ်ခင်မေသန်း	မ	စေတနာ့ဝန်ထမ်း

စုစုပေါင်း။ (၁၆) ယောက် ကျား-၈ ယောက် +မ-၈ ယောက်

ကျေးရွာအုပ်စုစီမံကိန်းအထောက်အကူပြုကော်မတီ

ဒေါ်မေယုခင် ဘဏ္ဍာရေးဆက်ကော်မတီ၊ ငွေကိုင်

ဦးမောင်ရွှေ ကျေးရွာအုပ်စုစီမံကိန်းအထောက်အကူပြုကော်မတီ၊ ဥက္ကဋ္ဌ

မှတ်တမ်းတင်သူ



အမည်။ ဒေါ်မင်းမင်းနိုင်

ရာထူး။ လူထုစည်းရုံးရေးမှူး

ရက်စွဲ။/...../.....





၉။ ပုံစံ စ-၁။ ကျေးရွာအချက်အလက်

ပုံစံ - စ-၁ - ကျေးရွာ အချက်အလက် (FORM PC 1)

လမ်းညွှန်ချက်/ ကျေးရွာတစ်ရွာသို့ ပထမဆုံး မိတ်ဆက်ခန်းသွားရောက်သောအခါ လူထုစည်းရုံးရေးမှူးသည် ကျေးရွာခေါင်းဆောင်များအား ကျေးရွာအချက်အလက်များကို မေတ္တာရပ်ခံ၍တောင်းခံရမည်။ ဤအချက်အလက်များကို စီမံကိန်းမိတ်ဆက်အစည်းဝေးတိုင်ပင် တောင်းခံရမည်။ စီမံကိန်းမိတ်ဆက်အစည်းဝေးတွင် လူထုစည်းရုံးရေးမှူးသည် ဤအချက်အလက်များအား စစ်ဆေးပြီး မှန်ကန်အောင်ပြုလုပ်ရမည်။ ပြီးနောက်တွင် လူထုစည်းရုံးရေးမှူးမှ သတင်းအချက်အလက်ထံသို့ Tablets မှတစ်ဆင့် ဖြည့်သွင်းရမည်။			
ရာစီမံမှုအမည် - ဦး မြင့်စိုး	စည်းရုံးရေးမှူးအမည် - ဒေါ်ခင်မင်းခင်		
မြည်နယ်/ တိုင်းဒေသကြီး စစ်ကိုင်းတိုင်းဒေသကြီး	မြို့နယ် - ပုသိမ်မြို့နယ်	ကျေးရွာအုပ်စု - ဒိုင်းကုံးစာ	ကျေးရွာ - ဒိုင်းကုံးစာကြီး

(က) လူဦးရေ		ကိုးကွယ်သည့်ဘာသာ	
တိုင်းရင်းသား	အိမ်ထောင်စုပေါင်း		အိမ်ထောင်စုပေါင်း
၁။ ဗမာ	၅၃	၁။ ဗုဒ္ဓ	၅၃
၂။		၂။	
၃။		၃။	
၄။ အခြားတိုင်းရင်းသား လူမျိုးစုများ		၄။	

	ကျား (အရေအတွက်)	မ (အရေအတွက်)
လူဦးရေ	၁၂၈	၁၁၉
အိမ်ထောင်ဦးစီး	၃၈	၅

(ခ) ကျေးရွာရှိ အခြေခံ အဆောက်အအုံ (Facilities)

ပညာရေး	ခြံပိ	ကျန်းမာရေး	ခြံပိ	တာဝန်ပေး	ခြံပိ
အထက်တန်းကျောင်း	<input type="checkbox"/>	ဆေးရုံ	<input type="checkbox"/>	ဘုရား/စေတီ	<input type="checkbox"/>
အလယ်တန်းကျောင်း	<input type="checkbox"/>	ကျန်းမာရေးဌာန	<input type="checkbox"/>	ဘုန်းကြီးကျောင်း	<input checked="" type="checkbox"/>
မူလတန်းကျောင်း	<input checked="" type="checkbox"/>	ကျန်းမာရေးဌာနခွဲ	<input type="checkbox"/>	ဟိန္ဒူဘုရားကျောင်း	<input type="checkbox"/>
မူကြိုကျောင်း	<input type="checkbox"/>	ဆေးပေးခန်း	<input type="checkbox"/>	ရေစိမ့်ဘုရားကျောင်း	<input type="checkbox"/>
အခြား	<input type="checkbox"/>	အခြား	<input type="checkbox"/>	ဗလီ	<input type="checkbox"/>
				အခြား	<input type="checkbox"/>
မှတ်ချက်		မှတ်ချက်		မှတ်ချက်	

(ဂ) ကျွမ်းကျင်သူများမှတ်တမ်း ၊ ကျေးရွာတွင်နေထိုင်သော သို့မဟုတ် တခြားရွာမှလာရောက်သောကျွမ်းကျင်သူများ

ပညာရေး	နေထိုင်	လည်ပတ်	ကျန်းမာရေး	နေထိုင်	လည်ပတ်	တည်ဆောက်ရေး	နေထိုင်	လည်ပတ်
မူလတန်းပြဆရာ/ဆရာမ	<input checked="" type="checkbox"/>	<input type="checkbox"/>	ဆရာဝန်	<input type="checkbox"/>	<input type="checkbox"/>	လက်သမား	<input checked="" type="checkbox"/>	<input type="checkbox"/>
အလယ်တန်းပြဆရာ/ဆရာမ	<input type="checkbox"/>	<input type="checkbox"/>	လ/ထကျန်းမာရေးမှူး	<input type="checkbox"/>	<input type="checkbox"/>	ပန်းရန်	<input type="checkbox"/>	<input type="checkbox"/>
အထက်တန်းပြဆရာ/ဆရာမ	<input type="checkbox"/>	<input type="checkbox"/>	အမျိုးသမီးကျန်းမာရေးဆရာမ	<input type="checkbox"/>	<input type="checkbox"/>	လှုပ်စစ်ဆိုင်ရာ	<input type="checkbox"/>	<input type="checkbox"/>
မူကြိုဆရာ/ဆရာမ	<input type="checkbox"/>	<input type="checkbox"/>	အရံသားများ	<input checked="" type="checkbox"/>	<input type="checkbox"/>	ရေပြိုက်သူ့ယံသူ	<input type="checkbox"/>	<input type="checkbox"/>
အခြား	<input type="checkbox"/>	<input type="checkbox"/>	ပြည်သူ့ကျန်းမာရေးလုပ်သား ၀/၂	<input type="checkbox"/>	<input type="checkbox"/>	ကော်ပြင်ဆရာ	<input type="checkbox"/>	<input type="checkbox"/>
မှတ်ချက်			မှတ်ချက်			မှတ်ချက်		



(ဃ) ကျေးရွာသို့ ရောက်ရှိနိုင်သည့်လမ်းအခြေအနေ /ကျေးရွာတစ်ရွာသည် ၎င်း၏ကျေးရွာအုပ်စုနှင့် ဆက်သွယ်ထားသော လမ်းအခြေအနေ(အောက်ပါတို့ကိုပိုင်းပါ)

ကျောက်ကြမ်းလမ်း ကတ္တရာလမ်း ကွန်ကရစ်လမ်း မော်တော်ဆိုင်ကယ်လမ်း
ကျောက်စင်းလမ်း မြေသားလမ်း လူသွားလမ်း အခြား _____

(င) ကျေးရွာဖွံ့ဖြိုးရေး စီမံကိန်း (Village Development Plan) (အမှန်ဖြစ်ပါ)

(၁) လူထုပတ်ဝန်းကျင်ထိခိုက်မှုမရှိစေရန် မတိုင်မီက ကျေးရွာစီမံကိန်း ရှိသလား

(၂) ရှိလျှင် မည်သည့်နှစ်က ရေးဆွဲခဲ့သလဲ

(၃) ဖြန့်နယ်အတည်ပြုချက် ရရှိထားသလား

ရှိ/ မရှိ/ မသိ
_____ ရှိ/ မသိပါ
ရှိ/ မရှိ/ မသိ

(စ) ဝေးအကွာအဝေး (Distance)

(၁) ရွာ (အလယ်) မှ ကျေးရွာအုပ်စု (အလယ်) အကွာအဝေး

မိုင်/ဖာလုံ _____ /မသိပါ

(၂) ဤရွာနှင့် ကျေးရွာအုပ်စုရွာ (အလယ်) သွားချိန်

ခြောက်သွေ့ရာသီ - ထော်လာရီ/ ဆိုင်ကယ်/ ခြေလျင်/ မြည်း/ ဇလ/ အခြား _____ () နာရီ

မိုးရာသီ - ထော်လာရီ/ဆိုင်ကယ်/ခြေလျင်/မြည်း/ဇလ/အခြား _____ () နာရီ

(ဆ) သဘာဝဘေး ဤကျေးရွာတွင် ရေကြီးခြင်းကဲ့သို့သော သဘာဝဘေး ကျရောက်ခဲ့မှု

□ မရှိ ဘုရား (ဖော်ပြရန်) _____ ၂၀၁၁

(ဇ) ကျေးရွာတွင် ဖွဲ့စည်းထားသော အဖွဲ့အစည်းများ

လူထုပတ်ဝန်းကျင်ထိခိုက်မှုမရှိစေရန် ဤကျေးရွာတွင် ကျေးရွာဖွံ့ဖြိုးရေးအတွက် အစိုးရ(သို့)ရွာသားများကိုယ်တိုင်(သို့) စီမံကိန်းတစ်ခုခုမှ ဖွဲ့စည်းထားသည့် အဖွဲ့အစည်းများရှိပါသလား။

.....
.....
.....

ရာအိပ်ပူး အမည် - ဦး မြင့်စိုး

လက်မှတ် -

ရက်စွဲ - ၇.၁.၂၀၁၆

စည်းရုံးရေးမှူး အမည် - ဇော်မင်းမင်း

လက်မှတ် -

ရက်စွဲ - ၇.၇.၂၀၁၆



၁၀။ ပုံစံ ၈-၂။ စီမံကိန်းစက်ဝန်းအချိန်ဇယား

ပုံစံ ၈-၂ - စီမံကိန်းစက်ဝန်းအချိန်ဇယား (PC 2)

လမ်းညွှန်ချက်-သတ်မှတ်ရာလူထုစုစည်းမှုစရိတ်/လက်ထောက်နည်းပညာနည်းပညာများအား စီမံကိန်းစက်ဝန်းအချိန်ဇယားတွင် ဖြည့်သွင်းရမည်။
 စည်းမျဉ်းစရိတ်/ပုံစံအား အမည် - ၁၀၂၀၆၆ - ၁၀၂၀၆၆ ဖြည့်သွင်းရမည်။
 နေ့စွဲ - ၁၀.၂.၂၀၁၆
 မြို့နယ်/ရင်း - စစ်လွင် မြို့နယ် - ပဒုမာ ဇွဲ - ၁၀၂၀၆၆ စက်ဝန်း(၁) စက်ဝန်း(၂) စက်ဝန်း(၃) စက်ဝန်း(၄) စက်ဝန်း(၅)

စီမံကိန်းစက်ဝန်းအချိန်ဇယား	နေ့စွဲ		အစည်းအဝေးစက်ဝန်းအချိန်ဇယား				လူမျိုးစု စက်ဝန်းအချိန်ဇယား
	စတင်သည့်နေ့	ပြီးဆုံးသည့်နေ့	အမျိုးသားအစည်းအဝေး	အမျိုးသမီးအစည်းအဝေး	အိမ်ထောင်စုအစည်းအဝေး	ရေအတွက် လူမျိုးစုအစည်းအဝေး	
၁. ကျေးရွာစီမံကိန်း မိတ်ဆက်အစည်းအဝေး	၈.၁.၂၀၁၆	၉.၁.၂၀၁၆	၂၀	၂၂	၄၂	၄၂	၈၈
၂. ကျေးရွာစီမံကိန်း စီမံချက်ရေးဆွဲခြင်း အစည်းအဝေး	၉.၁.၂၀၁၆	၉.၁.၂၀၁၆	၂၀	၂၁	၄၁	၄၁	၈၈
၃. ကျေးရွာအုပ်စု လုပ်ငန်း နှစ်စဉ်ချက်ချက်ချက်အစည်းအဝေး	၈.၁.၂၀၁၆	၈.၁.၂၀၁၆	၁၀	၁၂	၂၂	၂၂	၈၈
၄. မြို့နယ်အစည်းအဝေးစီမံကိန်းရေးဆွဲရေးနှင့် ကော်မတီအဖွဲ့ဖွဲ့စည်းရေးစီမံကိန်း သုံးသပ်မှုအစည်းအဝေး	၁၈.၂.၂၀၁၆	၃.၃.၂၀၁၆	မလို	မလို	မလို	မလို	မလို
၅. မြို့နယ် စီမံကိန်းရေးဆွဲရေးနှင့် အကောင်အထည်ဖော်ရေးစီမံကိန်းအစည်းအဝေး	၂.၃.၂၀၁၆	၂.၃.၂၀၁၆	၃၈	၈	၄၀	၄၆	၈၈
၆. စီမံကိန်းလုပ်ငန်းစဉ်စီမံချက်ရေးဆွဲခြင်း အစည်းအဝေး	မလို	မလို	မလို	မလို	မလို	မလို	မလို
၆.၁။ စီမံကိန်းလုပ်ငန်း အကောင်အထည်ဖော်ရေးအစည်းအဝေး							
၆.၂။ ယယ်လူရေးအစီအစဉ် ရေးဆွဲခြင်း	၁၄.၃.၁၆	၁၄.၃.၁၆	၂၆	၂၆	၅၁	၅၁	၈၈



လမ်းဆောင်ရွက်မှုအဆင့်များ	နေ့စွဲ		ဧည့်သည်အရပ်ရပ်၏အဆင့်မြှင့်တင်ရေးအစီအစဉ်			
	စတင်သည့်နေ့	ပြီးဆုံးသည့်နေ့	အမျိုးသားအရပ်ရပ်	အမျိုးသမီးအရပ်ရပ်	အိမ်ထောင်စုအရပ်ရပ်	လူမျိုးစု တက်ရောက်သူ အရပ်ရပ် လူမျိုးစုအမည်
၆. ဥပဒေရေးရာဌာနမှ လူ့အဖွဲ့အစည်းအရပ်ရပ်	၂၀.၃.၂၀၁၆	၂၀.၃.၂၀၁၆	၆	၈	၁၄	၁၄ ၁၄၈
၆.၄။ မြင်း/ထိန်းအစီအစဉ် ရေးဆွဲခြင်း	၁၄.၃.၂၀၁၆	၁၄.၃.၂၀၁၆	၂၆	၂၆	၅၂	၅၂ ၈၅၈
၇။ စီမံကိန်းလုပ်ငန်းခွဲ တိုးတက်မှု စတင်ကြည့် လေ့လာခြင်းအစား	မရရှိ	မရရှိ	မရရှိ	မရရှိ	မရရှိ	မရရှိ
၇.၁။ အစည်းအဝေး ပထမအကြိမ်	၃၀.၃.၂၀၁၆	၃၀.၃.၂၀၁၆	၈	၈	၁၆	၁၆ ၁၄၈
၇.၂။ အစည်းအဝေး ဒုတိယအကြိမ်	၃၀.၄.၂၀၁၆	၃၀.၄.၂၀၁၆	၈	၈	၁၆	၁၆ ၁၄၈
၇.၃။ အစည်းအဝေး တတိယအကြိမ်						
၈။ စီမံကိန်းလုပ်ငန်းခွဲ အပြီးသတ်စစ်ဆေးခြင်း အစည်းအဝေး						
၉။ လူထုစစ်ဆေးမှုအစည်းအဝေး						



၁၁။ ပုံစံ ၈-၃။ ကျေးရွာဖွံ့ဖြိုးရေး ဦးစားပေးအစီအစဉ်

ပုံစံ ၈-၃ ကျေးရွာဖွံ့ဖြိုးရေး ဦးစားပေးအစီအစဉ် (Form PC 3)

လမ်းညွှန်ချက်/ အဆင့် (၃) ကျေးရွာမှော်မှန်းချက်အစည်းအဝေး ပြီးဆုံးသောအခါ ကျေးရွာစီမံကိန်း အထောက်အကူပြုကော်မတီသည် လူထုစည်းရုံးရေးမှူးအကူအညီဖြင့် ဤပုံစံကိုပြည့်စုံအောင် ဖြည့်သွင်းရမည်။ အားလုံးသော အခက်အခဲအတားအဆီးများ၊ ဖွံ့ဖြိုးမှုဦးစားပေးအစီအစဉ်များ၊ လူထုဗဟိုပြုစီမံကိန်း၏ ရန်ပုံငွေအရင်းအမြစ်နှင့် မသက်ဆိုင်သည့် လုပ်ငန်းများအားလုံးကိုဖော်ပြရမည်။

လူထုစည်းရုံးရေးမှူး/ဝန်ထမ်း အမည် - ဒေါ်မေဇွန်းနီ

နေ့စွဲ - 17.1.2016 စက်ဝန်းအား အမှတ်ဖြစ်ပါ (V) စက်ဝန်း(၁) စက်ဝန်း (J) စက်ဝန်း (၃) စက်ဝန်း (၄)

မြစ်နယ်/တိုင်း - စစ်ကိုင်း ဗြိတိန် ကျေးရွာအုပ်စု - ဒိုင်အိုဘူးသံ ကျေးရွာ - ဒိုင်အိုဘူးသံကြီး

ပဇာနည်ဘူး နေရာအုပ်စု ကျေးရွာ

က. အခက်အခဲအတားအဆီးများအားဆွေးနွေးခြင်း - ယခုလက်ရှိအခြေအနေတွင်ဤကျေးရွာဖွံ့ဖြိုးတိုးတက်ရေးအတွက် အဓိကအခက်အခဲအတားအဆီးများသည် မည်သည့်များဖြစ်ပါသနည်း(အမျိုးသား/သမီး အနည်းဆုံးအခက်အခဲ ၅ ခုစီဖော်ပြပါ)

အမျိုးသား အဖွဲ့မှတင်ပြသောအခက်အခဲအတားအဆီးများ	အမျိုးသမီး အဖွဲ့မှတင်ပြသောအခက်အခဲအတားအဆီးများ
၁။ သာသနာ့ကျောင်း အခက်အခဲ ချို့တဲ့ခြင်း	၁။ စားနပ်ရိက္ခာ အခက်အခဲ
၂။ စာကြည့်တိုက်	၂။ စားနပ်ရိက္ခာ အခက်အခဲ
၃။ မူကြိုကျောင်း	၃။ စိတ်စိမ်းခြောက်ခြင်း
၄။ စားနပ်ရိက္ခာ အခက်အခဲ	၄။ မူကြိုကျောင်း
၅။ စိတ်စိမ်းခြောက်ခြင်း	၅။ စားနပ်ရိက္ခာ အခက်အခဲ
၆။ စားနပ်ရိက္ခာ အခက်အခဲ	၆။ စာကြည့်တိုက်
၇။ စားနပ်ရိက္ခာ အခက်အခဲ	၇။ သာသနာ့ကျောင်း အခက်အခဲ ချို့တဲ့ခြင်း

ခ. မှော်မှန်းခြင်း- ဤကျေးရွာဖွံ့ဖြိုးတိုးတက်ရေးအတွက်နောင်လာမည့် (၅) နှစ်အားရည်ရွယ်၍ ဆောင်ရွက်ရန်အတွက် မည်သည့်အရာများသည်အဓိကမှော်မှန်းချက်ဖြစ်သနည်း။

အမျိုးသားအဖွဲ့မှတင်ပြသောမှော်မှန်းချက်များ	အမျိုးသမီးအဖွဲ့မှတင်ပြသောမှော်မှန်းချက်များ
၁။ သာသနာ့ကျောင်း အခက်အခဲ ချို့တဲ့ခြင်း	၁။ စားနပ်ရိက္ခာ အခက်အခဲ
၂။ စာကြည့်တိုက်	၂။ စားနပ်ရိက္ခာ အခက်အခဲ
၃။ မူကြိုကျောင်း	၃။ စားနပ်ရိက္ခာ အခက်အခဲ
၄။ စားနပ်ရိက္ခာ အခက်အခဲ	၄။ စားနပ်ရိက္ခာ အခက်အခဲ
၅။ စားနပ်ရိက္ခာ အခက်အခဲ	၅။ စားနပ်ရိက္ခာ အခက်အခဲ
၆။ စားနပ်ရိက္ခာ အခက်အခဲ	၆။ စားနပ်ရိက္ခာ အခက်အခဲ
၇။ စားနပ်ရိက္ခာ အခက်အခဲ	၇။ စားနပ်ရိက္ခာ အခက်အခဲ
၈။ စားနပ်ရိက္ခာ အခက်အခဲ	၈။ စားနပ်ရိက္ခာ အခက်အခဲ
၉။ စားနပ်ရိက္ခာ အခက်အခဲ	၉။ စားနပ်ရိက္ခာ အခက်အခဲ
၁၀။ စားနပ်ရိက္ခာ အခက်အခဲ	၁၀။ စားနပ်ရိက္ခာ အခက်အခဲ



ဂ. ဤကျေးရွာ၏ လာမည့် (၃) နှစ်အတွက် ဦးစားပေး ဖွံ့ဖြိုးတိုးတက်မှု လုပ်ငန်း အစီအစဉ်များအားဖော်ပြပါ။
 (လူထုပတ်ဝန်းကျင်ထိခိုက်မှု ရန်ပုံငွေအတွက် အဆိုပြုသော အစီအစဉ်များကိုဦးစားပေး အဆင့်အလိုက်ဖော်ပြပြီး ကျန် လူထုပတ်ဝန်းကျင် ထိခိုက်မှု ရန်ပုံငွေအရင်းအမြစ်နှင့် မပတ်သက်သည့်အစီအစဉ်များလည်းဖော်ပြရန်ဖြစ်သည်)

ကျေးရွာအတွက်ဦးစားပေးဖွံ့ဖြိုးတိုးတက်မှု လုပ်ငန်းစဉ်များ	အဆိုပြုသူ (အမျိုးသားများ/ အမျိုးသမီးများ/ အမျိုးသား+အမျိုးသမီး)	လူထုပတ်ဝန်းကျင်ထိခိုက်မှုအတွက် အဆိုပြုသည် (ဦးစားပေးအဆင့် အလိုက်ဖော်ပြပါ)	ခန့်မှန်း ကုန်ကျ စရိတ်	အကျိုးခံစား ခွင့်ရှိသူခန့်မှန်းခြေ အရေအတွက်
၁ စွာချင်းဆေးကုသရေး	အမျိုးသား + သမီး	၁	၁၆၀၀၀၀၀၀	၁၀၁၂
၂ မုတ်တူကျောက်	အမျိုးသား + သမီး	၂	၇၀၀၀၀၀၀	၂၀
၃ စာကြည့်တိုက် ခြေခင်းဖွဲ့စည်းမှု	အမျိုးသား + သမီး	၃	၁၀၀၀၀၀၀၀	၂၅၇
၄ စွာချင်းဆေးကုသရေး (အမျိုးသား)	အမျိုးသား + သမီး	၄	၁၀၀၀၀၀၀၀	၂၅၇
၅ စွာချင်းဆေးကုသရေး (အမျိုးသမီး)	အမျိုးသား + သမီး	၅	၁၀၀၀၀၀၀၀	၇၅၉
၆ စာသင်ကျောင်း အကူအညီ	အမျိုးသား + သမီး	၆	၁၀၀၀၀၀၀၀	၅၉

ဥက္ကဋ္ဌ၊ ကျေးရွာစီမံကိန်းအထောက်အကူပြုကော်မတီမှအတည်ပြုသည်။

အမည်...ခင်စမယုခင်... လက်မှတ်...စမယုခင်... ရက်စွဲ...၆.၇.၂၀၂၆...



ပုံစံ ၈-၃ ကျေးရွာခွဲ ငြိမ်းရေး ဦးစားပေးအစီအစဉ် (Form PC 3)

လမ်းညွှန်ချက်/ အဆင့် (၃) ကျေးရွာမှော်မှန်းချက်အစဉ်အစား ပြီးဆုံးသောအခါ ကျေးရွာစီမံကိန်း အထောက်အကူပြုကော်မတီသည် လူထုစည်းရုံးရေးမှူးအကူအညီဖြင့် ဤပုံစံကိုပြည့်စုံအောင် ဖြည့်သွင်းရမည်။ အားလုံးသော အခက်အခဲအတားအဆီးများ၊ ဖွံ့ဖြိုးမှုဦးစားပေးအစီအစဉ်များ၊ လူထုတော်ပြုစီမံကိန်း၏ ရန်ပုံငွေအရင်းအမြစ်နှင့် မသက်ဆိုင်သည့် လုပ်ငန်းများအားလုံးကိုဖော်ပြရမည်။

လူထုစည်းရုံးရေးမှူး/ဝန်ထမ်း အမည် - ခင်မာမာမာမာ

နေ့စွဲ - 7.7.2016 စက်ဝန်းအား အမှတ်ဖြစ်ပါ (✓) စက်ဝန်း(၁) ဖြစ်ပါ (၂) စက်ဝန်း (၃) စက်ဝန်း (၄)

မြည်နှယ်/တိုင်း - ခင်မာမာမာ ငြိမ်းရေး ကျေးရွာအုပ်စု ကျေးရွာ

မာမာမာမာ မာမာမာမာ မာမာမာမာ မာမာမာမာ

က. အခက်အခဲအတားအဆီးများအားစွေးနှေးခြင်း - ယခုလက်ရှိအခြေအနေတွင်ဤကျေးရွာခွဲ ငြိမ်းတိုးတက်ရေးအတွက် အဓိကအခက်အခဲအတားအဆီးများသည် မည်သည်များဖြစ်ပါသနည်း(အမျိုးသား/သမီး အနည်းဆုံးအခက်အခဲ ၅ ခုစီဖော်ပြပါ)

အမျိုးသား အဖွဲ့မှတင်ပြသောအခက်အခဲအတားအဆီးများ	အမျိုးသမီး အဖွဲ့မှတင်ပြသောအခက်အခဲအတားအဆီးများ
၁ မျိုးစေ့၊ မျိုးသန့် (သမီး)	၁ အင်အားနည်းသူများ
၂ စားစရာမရှိဘဲ နေထိုင်ရသူများ	၂ စားစရာမရှိဘဲ နေထိုင်ရသူများ
၃ ငါး စားရုံ၊ စားရုံ၊ မျိုးစေ့၊ မျိုးသန့်	၃ စားစရာမရှိဘဲ နေထိုင်ရသူများ
၄ စားစရာမရှိ	၄ စားစရာမရှိ
၅ မျိုးစေ့၊ မျိုးသန့်	၅ စားစရာမရှိ
၆ မျိုးစေ့၊ မျိုးသန့်	

ခ. မှော်မှန်းခြင်း- ဤကျေးရွာခွဲ ငြိမ်းတိုးတက်ရေးအတွက်နောင်လာမည့် (၅) နှစ်အားရည်ရွယ်၍ ဆောင်ရွက်ရန်အတွက် မည်သည့်အရာများသည်အဓိကမှော်မှန်းချက်ဖြစ်သနည်း။

အမျိုးသားအဖွဲ့မှတင်ပြသောမှော်မှန်းချက်များ	အမျိုးသမီးအဖွဲ့မှတင်ပြသောမှော်မှန်းချက်များ
၁ စားစရာမရှိဘဲ နေထိုင်ရသူများ	၁ အင်အားနည်းသူများ
၂ စားစရာမရှိဘဲ နေထိုင်ရသူများ	၂ စားစရာမရှိဘဲ နေထိုင်ရသူများ
၃ ငါး စားရုံ၊ စားရုံ၊ မျိုးစေ့၊ မျိုးသန့်	၃ စားစရာမရှိဘဲ နေထိုင်ရသူများ
၄ စားစရာမရှိ	၄ စားစရာမရှိ
၅ မျိုးစေ့၊ မျိုးသန့်	၅ စားစရာမရှိ
၆ မျိုးစေ့၊ မျိုးသန့်	



ဂ. ဤကျေးရွာ၏ လာမည့် (၃) နှစ်အတွက် ဦးစားပေး ဖွံ့ဖြိုးတိုးတက်မှု လုပ်ငန်း အစီအစဉ်များအားဖော်ပြပါ။
 (လူထုပဟိုပြုစီမံကိန်း ရန်ပုံငွေအတွက် အဆိုပြုသော အစီအစဉ်များကိုဦးစားပေး အဆင့်အလိုက်ဖော်ပြပြီး ကျန် လူထုပဟိုပြု စီမံကိန်း ရန်ပုံငွေအရင်းအမြစ်နှင့် ဖတ်သက်သည့်အစီအစဉ်များလည်းဖော်ပြရန်ဖြစ်သည်)

ကျေးရွာအတွက်ဦးစားပေးဖွံ့ဖြိုးတိုးတက်မှု လုပ်ငန်းစဉ်များ	အဆိုပြုသူ (အမျိုးသားများ/ အမျိုးသမီးများ/ အမျိုးသား+အမျိုးသမီး)	လူထုပဟိုပြုစီမံကိန်းအတွက် အဆိုပြုသည် (ဦးစားပေးအဆင့် အလိုက်ဖော်ပြပါ)	ခန့်မှန်း ကုန်ကျ စရိတ်	အကျိုးခံစား ခွင့်ရှိသူခန့်မှန်းခြေ အရေအတွက်
၁ စပါး မျိုးစေ့ကင်း၊ မျိုးပျော်၊ အမျိုးသား + သူမိ	အမျိုးသား + သူမိ	၁		
၂ စက ချုပ် သစ်တော/စာရိတ်	အမျိုးသမီး	၂		
၃ အင်္ဂါ သားဖွား သစ်တော	အမျိုးသမီး	၃		
၄ ဝါရီ၊ ခွံ၊ ကယ် ဝတ်စွဲကုသရေး	အမျိုးသား	၄		
၅ ဝါးစူးခြံခြံ (မျိုးစေ့ကင်း) နှစ်ဖက်	အမျိုးသား	၅		
၆ ပာဗို-ရုံ၊ လက်သား သစ်တော	အမျိုးသား	၆		

ဥက္ကဋ္ဌ၊ ကျေးရွာစီမံကိန်းအထောက်အကူပြုကော်မတီမှအတည်ပြုသည်။
 အညွှန်းပါအရပ် ၃၆ လက်မှတ် ၆၄၂၂၃၆ ရက်စွဲ ၇.၇.၂၀၇၆



၁၂။ ပုံစံ ၈-၄။ ကျေးရွာဖွံ့ဖြိုးရေးစီမံကိန်းလုပ်ငန်းခွဲရွေးချယ်ခြင်းပုံစံ

ပုံစံ ၈-၄ ကျေးရွာအုပ်စုစီမံကိန်းလုပ်ငန်းခွဲရွေးချယ်ခြင်းပုံစံ

လမ်းညွှန်ချက်။ ။ ကျေးရွာအုပ်စုစီမံချက်ရေးဆွဲသည့်အစည်းအဝေးတွင် ဤပုံစံအားလူထုဝိုင်းရုံးရေးရာ / လက်ထောက်နည်းပညာများတို့၏ အကူအညီဖြင့် ပြည့်စုံစွာဖြည့်သွင်းရမည်။ ဤပုံစံအားပြည့်စုံစွာဖြည့်သွင်းပြီးပါက ကျေးရွာအုပ်စုဖွံ့ဖြိုးတိုးတက်ရေးစီမံချက်တွင် နောက်ဆက်တွဲအခြေခံချက်တွင် အကျဉ်းချုပ်ဖော်ပြထားရမည်။ CF မှ အချက်အလက်များကို MTS သို့ ထည့်သွင်းရမည်။
 ကျေးရွာစည်းရုံးရေးမှူး/ဝန်ထမ်းအမည် - ဒေါ်မင်းမင်းမင်း

နေ့စွဲ - ၈.၁၁.၂၀၁၆ စက်ဝန်းအားအမှတ်ဖြစ်ပေးပါ (✓) စက်ဝန်း(၁) - အစက်ဝန်း(၂) စက်ဝန်း(၃) စက်ဝန်း(၄)

ပြည်နယ်/တိုင်း - စစ်ကိုင်း ပြို့နယ် - ပရီလည် ကျေးရွာအုပ်စု - ဒိုင်းတုံး

ကျေးရွာအမည်	တောင်ရွက်မည် လုပ်ငန်းများ	အတိုင်းအတာ	ခန့်မှန်း တိုက်ရိုက်အကျိုး ခံစားခွင့်ရှိသူများ	အဆိုပြုတင်ပြသူ	စီမံကိန်းမှ ထည့်သွင်းမှု	ခန့်မှန်းကျန်ကျစေရိတ်		စုစုပေါင်း
						ကျေးရွာမှ ထည့်သွင်းမှု	အခြားထည့်သွင်းမှု (ခေါ်ငြိမ်း) ထည့်သွင်းမှု အမည်/အဖွဲ့	
ဒိုင်းတုံးတန်း	ကျေးရွာအုပ်စုစီမံချက် အစည်းအဝေးတွင် သတ်မှတ်ထားသည့် အကျဉ်းချုပ်ဖော်ပြချက်တွင် နောက်ဆက်တွဲအခြေခံချက်တွင် အကျဉ်းချုပ်ဖော်ပြထားရမည်။	၃၀' x ၂၀' x ၈'	၂၃၄ ၈ - ၂၅ ၁၁ - ၁၁၆	အဆိုပြုသူ အဆိုပြုသူ အဆိုပြုသူ	၆,၇၂၀,၀၀၀	၈၄၆,၃၀၀	၈၄၆,၃၀၀	၇,၅၆၆,၃၀၀
ဒိုင်းတုံးတန်း	ကျေးရွာအုပ်စုစီမံချက် အစည်းအဝေးတွင် သတ်မှတ်ထားသည့် အကျဉ်းချုပ်ဖော်ပြချက်တွင် နောက်ဆက်တွဲအခြေခံချက်တွင် အကျဉ်းချုပ်ဖော်ပြထားရမည်။	၅၄' x ၂၀' x ၂၀'	၂၄၇ ၈ - ၂၅ ၁၁ - ၁၁၆	အဆိုပြုသူ အဆိုပြုသူ အဆိုပြုသူ	၁၂,၄၈၀,၀၀၀	၃,၀၆၂,၄၀၀	၃,၀၆၂,၄၀၀	၁၅,၅၄၂,၄၀၀

ရာထူး ကျေးရွာအုပ်စု စီမံကိန်းစီမံကိန်းဦးစီးဌာန အမည် ဒေါ်ခင်မာမာ ၂၀၁၆ ခုနှစ် ဇူလိုင်လ ၁၁ ရက်နေ့

လက်မှတ် ဒေါ်ခင်မာမာ ရက်စွဲ ၈.၁၁.၂၀၁၆

၂၀၁၆ ခုနှစ် ဇူလိုင်လ ၁၁ ရက်နေ့ ၂၀၁၆ ခုနှစ် ဇူလိုင်လ ၁၁ ရက်နေ့



ပုံစံ - ၈-၁၂ - အစည်းအဝေးတက်ရောက်သူများ (FORM PC 12)

လမ်းညွှန်၊ စီမံကိန်း အစည်းအဝေးအားလုံးတွင် အသုံးပြုရန်၊ လူထုစည်းရုံးရေးမှူးက ကျေးဇူးတင် ကွင်းဆင်းစဉ် စစ်ဆေး၍ ပုံစံ ၂ စီမံကိန်းစက်ဝန်းအချိန်ဇယားပါ အစည်းအဝေးတက်ရောက် သူများစာရင်းကို ဖြည့်သွင်းရန်

စည်းရုံးရေးမှူးအမည် _____

ရက်စွဲ၊ 6.7.2016

စီမံကိန်းစက်ဝန်းအမှတ်ဖြစ်ပါ(✓) [] စက်ဝန်း(၁)
 ✓ စက်ဝန်း(၂) [] စက်ဝန်း(၃) [] စက်ဝန်း(၄)

ပြည်နယ်/ တိုင်းဒေသကြီး	မြို့နယ်	ကျေးရွာအုပ်စု	ကျေးရွာ
------------------------	----------	---------------	---------

အစည်းအဝေးခေါင်းစဉ်						
စဉ်	အမည်	ကျား (✓)	မ (✓)	အိမ်ထောင်စုကိုယ်စားလှယ်(✓) ^(၁)	လူမျိုး	လက်မှတ်
၂၈၀	ဦးသန်းဇွန်	✓		✓	ဗမာ	သန်းဇွန်
၂၈၁	ဦးသိန်းဇွန်	✓		✓	"	သိန်းဇွန်
၂၈၂	ဒေါ်ခင်မာမာ		✓		"	ခင်မာမာ
၂၈၃	ဒေါ်စန်းစန်း		✓		"	စန်းစန်း
၂၈၄	ဒေါ်ခင်မာမာ	✓		✓	"	ခင်မာမာ
၂၈၅	ဒေါ်ခင်မာမာ	✓		✓	"	ခင်မာမာ
၂၈၆	ဒေါ်ခင်မာမာ	✓		✓	"	ခင်မာမာ
၂၈၇	ဒေါ်ခင်မာမာ	✓		✓	"	ခင်မာမာ
၂၈၈	ဒေါ်ခင်မာမာ	✓		✓	"	ခင်မာမာ
၂၈၉	ဒေါ်ခင်မာမာ	✓		✓	"	ခင်မာမာ
၂၉၀	ဒေါ်ခင်မာမာ	✓		✓	"	ခင်မာမာ
၂၉၁	ဒေါ်ခင်မာမာ	✓		✓	"	ခင်မာမာ
၂၉၂	ဒေါ်ခင်မာမာ	✓		✓	"	ခင်မာမာ
၂၉၃	ဒေါ်ခင်မာမာ	✓		✓	"	ခင်မာမာ
၂၉၄	ဒေါ်ခင်မာမာ	✓		✓	"	ခင်မာမာ
၂၉၅	ဒေါ်ခင်မာမာ	✓		✓	"	ခင်မာမာ
၂၉၆	ဒေါ်ခင်မာမာ	✓		✓	"	ခင်မာမာ
၂၉၇	ဒေါ်ခင်မာမာ	✓		✓	"	ခင်မာမာ
၂၉၈	ဒေါ်ခင်မာမာ	✓		✓	"	ခင်မာမာ
၂၉၉	ဒေါ်ခင်မာမာ	✓		✓	"	ခင်မာမာ
၃၀၀	ဒေါ်ခင်မာမာ	✓		✓	"	ခင်မာမာ
၃၀၁	ဒေါ်ခင်မာမာ	✓		✓	"	ခင်မာမာ
၃၀၂	ဒေါ်ခင်မာမာ	✓		✓	"	ခင်မာမာ
၃၀၃	ဒေါ်ခင်မာမာ	✓		✓	"	ခင်မာမာ
၃၀၄	ဒေါ်ခင်မာမာ	✓		✓	"	ခင်မာမာ
၃၀၅	ဒေါ်ခင်မာမာ	✓		✓	"	ခင်မာမာ
၃၀၆	ဒေါ်ခင်မာမာ	✓		✓	"	ခင်မာမာ
၃၀၇	ဒေါ်ခင်မာမာ	✓		✓	"	ခင်မာမာ
၃၀၈	ဒေါ်ခင်မာမာ	✓		✓	"	ခင်မာမာ
၃၀၉	ဒေါ်ခင်မာမာ	✓		✓	"	ခင်မာမာ
၃၁၀	ဒေါ်ခင်မာမာ	✓		✓	"	ခင်မာမာ
၃၁၁	ဒေါ်ခင်မာမာ	✓		✓	"	ခင်မာမာ
၃၁၂	ဒေါ်ခင်မာမာ	✓		✓	"	ခင်မာမာ

(၁) အိမ်ထောင်စုစီးခြင်းမရှိမီ၊ အမျိုးသား/အမျိုးသမီး အိမ်ထောင်စု တစ်စုကို ကိုယ်စားပြုသူမည်သူမဆို အမှတ်ဖြစ်ပါ။

m - ၆ ဦး မ - ၉ ဦး = ၁၅ ဦး



ပုံစံ - ၈-၁၂ - အစည်းအဝေးထက်ရောက်သူများ (FORM PC 12)

လမ်းညွှန်၊ စီမံကိန်း၊ အစည်းအဝေးအားလုံးတွင် အသုံးပြုရန်၊ လူထုစည်းရုံးရေးမှူးက ကျေးဇူးပြု၍ တွင်းဆင်းမည် စစ်ဆေးဖို့ ပုံစံ ၂ စီမံကိန်းစက်ဝန်းအချိန်ဇယားပါ အစည်းအဝေးထက်ရောက် သူများစာရင်းကို ပြည့်သွင်းရန်

စည်းရုံးရေးမှူးအမည် - ဒေါ်မင်းမေဇွဲ

ရက်စွဲ ၇. 1. 2016

စီမံကိန်းစက်ဝန်းအမှတ်(ဖြစ်ပါ)(V) (စက်ဝန်း(၁))
စက်ဝန်း(၂) စက်ဝန်း(၃) စက်ဝန်း(၄)

ပြည်နယ်/ တိုင်းဒေသကြီး: စစ်ကိုင်းတိုင်း ပြို့နယ်: ပဒီလည်ဘူ ကျေးရွာအုပ်စု: ဒိုင်းဘုံးဝါ ကျေးရွာ: ဒိုင်းဘုံးဝါ ကြီး

အစည်းအဝေးခေါင်းစဉ်: မေအေအိုင်ဖွဲ့စည်းခြင်းနှင့် စီမံကိန်း လုပ်ငန်းခွင် တွဲဖက်ခြင်း

စဉ်	အမည်	ကျား (V)	မ (V)	အိမ်ထောင်စုကုန်လက်မှတ် (V) ^(၁)	လူမျိုး	လက်မှတ်
၀၁	ဒေါ်မင်းမေဇွဲ	✓		✓	ဗမာ	မင်းမေဇွဲ
၀၂	ဒေါ်မင်းမေဇွဲ		✓		"	မင်းမေဇွဲ
၀၃	ဒေါ်မင်းမေဇွဲ		✓		"	မင်းမေဇွဲ
၀၄	ဒေါ်မင်းမေဇွဲ	✓		✓	"	မင်းမေဇွဲ
၀၅	ဒေါ်မင်းမေဇွဲ	✓		✓	"	မင်းမေဇွဲ
၀၆	ဒေါ်မင်းမေဇွဲ	✓		✓	"	မင်းမေဇွဲ
၀၇	ဒေါ်မင်းမေဇွဲ	✓		✓	"	မင်းမေဇွဲ
၀၈	ဒေါ်မင်းမေဇွဲ	✓		✓	"	မင်းမေဇွဲ
၀၉	ဒေါ်မင်းမေဇွဲ	✓		✓	"	မင်းမေဇွဲ
၁၀	ဒေါ်မင်းမေဇွဲ	✓		✓	"	မင်းမေဇွဲ
၁၁	ဒေါ်မင်းမေဇွဲ	✓		✓	"	မင်းမေဇွဲ
၁၂	ဒေါ်မင်းမေဇွဲ	✓		✓	"	မင်းမေဇွဲ
၁၃	ဒေါ်မင်းမေဇွဲ	✓		✓	"	မင်းမေဇွဲ
၁၄	ဒေါ်မင်းမေဇွဲ	✓		✓	"	မင်းမေဇွဲ
၁၅	ဒေါ်မင်းမေဇွဲ	✓		✓	"	မင်းမေဇွဲ
၁၆	ဒေါ်မင်းမေဇွဲ	✓		✓	"	မင်းမေဇွဲ
၁၇	ဒေါ်မင်းမေဇွဲ	✓		✓	"	မင်းမေဇွဲ
၁၈	ဒေါ်မင်းမေဇွဲ	✓		✓	"	မင်းမေဇွဲ
၁၉	ဒေါ်မင်းမေဇွဲ	✓		✓	"	မင်းမေဇွဲ
၂၀	ဒေါ်မင်းမေဇွဲ	✓		✓	"	မင်းမေဇွဲ
၂၁	ဒေါ်မင်းမေဇွဲ	✓		✓	"	မင်းမေဇွဲ
၂၂	ဒေါ်မင်းမေဇွဲ	✓		✓	"	မင်းမေဇွဲ
၂၃	ဒေါ်မင်းမေဇွဲ	✓		✓	"	မင်းမေဇွဲ
၂၄	ဒေါ်မင်းမေဇွဲ	✓		✓	"	မင်းမေဇွဲ
၂၅	ဒေါ်မင်းမေဇွဲ	✓		✓	"	မင်းမေဇွဲ
၂၆	ဒေါ်မင်းမေဇွဲ	✓		✓	"	မင်းမေဇွဲ
၂၇	ဒေါ်မင်းမေဇွဲ	✓		✓	"	မင်းမေဇွဲ

(၁) အိမ်ထောင်စုကုန်လက်မှတ်: အမျိုးသား/အမျိုးသမီး အိမ်ထောင်စု ကုန်လက်မှတ်ကို ကိုယ်စားပြုသူများမှ အမှတ်ပြုရမည်။

၈ - ၁၀ နေ့၊ ၁၆ - ၁၁ နေ့၊ စုစုပေါင်း - ၈ - ၂၀ နေ့၊
 ၁ - ၂၁ နေ့



ပုံစံ - ၈-၁၂ - အစည်းအဝေးထက်ရောက်သူများ (FORM PC 12)

လမ်းညွှန်၊ စီမံကိန်း၊ အစည်းအဝေးအားလုံးတွင် အသုံးပြုရန်၊ လူထုစည်းရုံးရေးမှူးက ကျေးဇူးသို့ တွင်းဆင်းစဉ် စစ်ဆေး၍ ပုံစံ ၂ စီမံကိန်းစက်ဝန်းအချိန်ဇယားပါ အစည်းအဝေးထက်ရောက် သူများစာရင်းကို ဖြည့်သွင်းရန်

စည်းရုံးရေးမှူးအမည် _____

ရက်စွဲ _____ စီမံကိန်းစက်ဝန်းအမှတ်(ဖြစ်ပါ)(✓) _____ (စက်ဝန်း(၁))
စက်ဝန်း(၂) စက်ဝန်း(၃) စက်ဝန်း(၄)

ပြည်နယ်/ တိုင်းဒေသကြီး _____ ဖြန့်နယ် _____ ကျေးဇူးဆိုင်ရာ _____ ကျေးဇူး _____

အစည်းအဝေးခေါင်းစဉ်						
စဉ်	အမည်	ကျား (✓)	မ (✓)	အိမ်ထောင်စုကိုယ်စားလှယ်(✓) ^(၁)	လူမျိုး	လက်မှတ်
၂၈၁	ဒေါ်သန်း ၂၃		✓	✓	မာမာ	သန်း ၂၃
၂၈၂	ဒေါ်ခင်မာမာ		✓		"	မာမာ
၂၈၃	ဒေါ်ခင်မာမာ		✓		"	မာမာ
၂၈၄	ဒေါ်ခင်မာမာ	✓		✓	"	မာမာ
၂၈၅	ဒေါ်ခင်မာမာ		✓		"	မာမာ
၂၈၆	ဒေါ်ခင်မာမာ		✓		"	မာမာ
၂၈၇	ဒေါ်ခင်မာမာ		✓		"	မာမာ
၂၈၈	ဒေါ်ခင်မာမာ	✓		✓	"	မာမာ
၂၈၉	ဒေါ်ခင်မာမာ	✓		✓	"	မာမာ
၂၉၀	ဒေါ်ခင်မာမာ	✓		✓	"	မာမာ
၂၉၁	ဒေါ်ခင်မာမာ	✓		✓	"	မာမာ
၂၉၂	ဒေါ်ခင်မာမာ	✓		✓	"	မာမာ
၂၉၃	ဒေါ်ခင်မာမာ	✓		✓	"	မာမာ
၂၉၄	ဒေါ်ခင်မာမာ	✓		✓	"	မာမာ
၂၉၅	ဒေါ်ခင်မာမာ	✓		✓	"	မာမာ
၂၉၆	ဒေါ်ခင်မာမာ	✓		✓	"	မာမာ
၂၉၇	ဒေါ်ခင်မာမာ	✓		✓	"	မာမာ
၂၉၈	ဒေါ်ခင်မာမာ	✓		✓	"	မာမာ
၂၉၉	ဒေါ်ခင်မာမာ	✓		✓	"	မာမာ
၃၀၀	ဒေါ်ခင်မာမာ	✓		✓	"	မာမာ

(၁) အိမ်ထောင်စုကိုယ်စားလှယ်အဖြစ် ဖြည့်သွင်းရန်အတွက် အိမ်ထောင်စု တစ်စုကို ကိုယ်စားပြုသူအဖြစ် သို့မဟုတ် အမှတ်ဖြစ်ပါ။

၈-၄ ခု၊ ၁၀-၁၀-၂၀၂၀ ခု



ဆုံးဖြတ်ချက်များ။

ဆုံးဖြတ်ချက်(၁) လူမှုဖွံ့ဖြိုးမှုများ အခြေခံ စံနှုန်း များကို သတ်မှတ်ရာ ကျေးရွာ ၏ လူမှုဖွံ့ဖြိုးမှုများ အခြေအရာ များကို သတ်မှတ်ရာ ဆုံးဖြတ်ခဲ့ကြပါသည်။

ဆုံးဖြတ်ချက်(၂) ကျေးရွာ စော့ရှာ ဝန်ထမ်းကြေး ချုပ် ရာတွင် ငယ်ရွယ်ခြင်း၊ တက်ကြွမှု၊ စော့ရှာ ပါသောသူ၊ လုပ်ချင်စိတ် ရှိသောသူ ကို ကြေးချုပ်ရာ ဆုံးဖြတ်ခဲ့ကြပါသည်။

သဘောတူညီချက်များ။

- (၁) စော့ရှာ ဝန်ထမ်း ကို ကိုယ် ဆိုင်း လုပ်ချင်တဲ့ စိတ် ရှိ သူကို ကြေးချုပ်ရာ သဘောတူ
- (၂) အစည်း ခံဝေး ဆိုင်းကို တက်ရောက် နိုင်သော သူကို ကြေးချုပ်ရာ သဘောတူ
- (၃) အစည်း ခံဝေး တွင် ဖွဲ့စည်း ရေး နိုင် သောသူ၊ နူးလျင်း ပါဝင်သော သူကို ကြေးချုပ်ရာ သဘောတူ

(မှတ်တမ်းတင်)
ခင်မေသန်း
ဒေါ်ခင်မေသန်း
စော့ရှာ ဝန်ထမ်း



လူထုတိုက်ပြစ်ပံက်နိး

စစ်ကိုင်းတိုင်းဒေသကြီး၊ပင်လည်ဘူးမြို့နယ်

ကျေးရွာအစည်းအဝေးမှတ်တမ်း

ကျေးရွာ.....မြို့နိုးခန့်၊ ဘားကြီး.....

ကျေးရွာအုပ်စု.....မြို့နိုးခန့်၊ ဘား.....

အစည်းအဝေးပြုလုပ်သည့်နေရာ.....ဘုန်းကောက်ကြီးကျေးရွာ၊ ရေလှေ

အစည်းအဝေးပြုလုပ်သည့်နေ့ရက်.....၂၀၁၁.၁၂.၀၁.....

အစည်းအဝေးပြုလုပ်သည့်အကြောင်းအရာ.....ကောက်ခံရေးဖွဲ့စည်းခြင်းနှင့် မိမိ၏ရိုး၊ လှေ၊
.....ပေါင်းစွဲ၊ ရွေးချယ်ခြင်း.....

အစည်းအဝေးတက်ရောက်သူဦးရေ ကျား (၂၀) ဦး၊ မ (၂၁) ဦး = (၄၁) ဦး

ဆွေးနွေးချက်များ

ဆွေးနွေးချက် (၁) ကျေးရွာကော်မတီဖွဲ့စည်း လှုပ်ရှားစွာ ကော်မတီ၏ အဖွဲ့ဝင်များ၊ ကျွန်ုပ်တို့၏ များသောအားဖြင့် နှစ်-၆၅ ကျေးရွာ လူထုမှ ပထမနှစ် ကော်မတီဝင်များကို ဆက်လက် ဦးဆောင် လုပ်ကိုင် စား-ကြပ် ဆွေးနွေးရာ ကော်မတီများကို ဖြင့် လုပ် ဖွဲ့စည်း လှုပ် ရွေး ခွဲကြသည်။

ဆွေးနွေးချက် (၂) ကော်မတီဖွဲ့စည်းရာ စာအုပ် စစ်အုပ် ထုတ်ပေး နှင့် ကျေးရွာအစည်းအဝေးအဖွဲ့ဝင် (၅) နှစ်စာ ဦးစားလုပ် လုပ်ငန်းကို ယခုနှစ်တွင် သေချာ စွာစောထုတ်ပေး နှင့် အသက် နှစ်၊ ဝမ်းကြောင်း ဆိုင်ရာ နှင့် ပထမနှစ်မှ လည်း နှစ်-၆ ဖြစ်အုပ်စု ယင်းများ (၄၂) ဖွဲ့ ဖွဲ့၍ ဆွေးနွေး စောထုတ် ခွဲကြပါသည်။ လုပ်ငန်းခွင်တွင် စောထုတ်ပါက လုပ်ငန်းလုပ် လုပ်ငန်းကို အချိန်မှီ ပြီးစီး စောထုတ် စောထုတ် စာအုပ် နှင့် ကျေးရွာလူထုမှ ပူးပေါင်း ပါဝင် စောထုတ်လုပ်ဆွေးနွေး ခွဲကြပါသည်။



ဆုံးဖြတ်ချက်များ။

ဆုံးဖြတ်ချက်(၁) ယခင်ဖြစ်မှု ကော်မတီဝင်များ ကို ဒုတိယ ဖြစ်စဉ် ဖြစ်ပြီး တွင် ဖြစ်သည်
 ဖွဲ့စည်း ပုံစံ၊ နည်းလမ်း၊ ဝါဒဖြန့် ချိတ်ဆက် ဆွေးနွေး လုပ်ဆောင်ခြင်း
 ဆုံးဖြတ်ချက် ဖြစ်သည်။ လုပ်ငန်း ကို အချိန် ဖြုတ်နုတ် ဆောင်ရွက်ခြင်း
 ဆုံးဖြတ်ချက် ဖြစ်သည်။
 ဆုံးဖြတ်ချက်(၂) ဈေးနှုန်း အချိန်ကယ် လိုအပ်ချက် ဖြစ်သော်လည်း ဖြစ်သည်။
 ဈေးနှုန်း ဆက်တိုက် ဖြစ်ခြင်း ကို လုပ်ဆောင်ခြင်း ဖြစ်ပြီး ဈေးနှုန်း လုပ်ငန်း
 ဆုံးဖြတ်ချက် လုပ်ငန်း အတွက် ဖြစ်ပြီး လိုအပ်ချက် ဖြစ်ပြီး လုပ်ဆောင်
 ဖြစ်ပြီး ဆုံးဖြတ်ချက် ဖြစ်သည်။

သဘောတူညီချက်များ။

(၁) ယခင်ဖြစ်မှု ကော်မတီဝင်များ ကို ဒုတိယ ဖြစ် တွင် ဖြစ်သည် ဖွဲ့စည်းပုံ

ဖြစ်ခြင်း လိုအပ်ပါက ဈေးနှုန်း ဖြစ်ပြီး ပုံ

(၂) ဈေးနှုန်း လုပ်ငန်း ဆုံးဖြတ် ချိတ်ဆက် ဆွေးနွေး လုပ်ဆောင်ခြင်း
 ဆောင်ရွက်ခြင်း

(မှတ်တမ်းတင်)
 ခင်ဇော်၊
 ဒေါ်ခင်ဇော်၊
 စောနုရီထွန်း



၁၅။ ကဏ္ဍအလိုက် အခက်အခဲမှတ်တမ်း

ကဏ္ဍအလိုက် ဦးစားပေးပံ့ပိုးရေးလုပ်ငန်းစဉ်များ မြို့နယ်အမျိုးအနွယ်

မူရင်းအား ကျေးရွာပံ့ပိုးရေးအထောက်အကူပြုကော်မတီတွင် ထားရှိရပါမည်။ အခြားဌာနများနှင့် ညှိနှိုင်းရန်အတွက် မိတ္တူအား

အဆင့်	လုပ်ငန်း	အဆိုပြုသူ	လ/ နှစ်	လုပ်ဆောင်မည့်သူ	ပြင်ပမှ ထောက်ပံ့ပေးသူ
အဆိုပြုအထောက်အပံ့	၀ ဤရွာဒီးသက် တံ တာ	ဧကား အမ	..3/..2016	ကော်မတီဝင်များ	
	၂ မူ ဇွဲ ဇွဲ ကျား	ဧကား ဧမ	..1/..2017	ကော်မတီဝင်များ	
	၃ စာကြည့်တိုက် + မိမိ စမ်းချောင်းပြင်	ဧကား ဧမ	..1/..2018	ကော်မတီဝင်များ	
	၄ ဤရွာဒီးယင်း (အသား၊ ရေခြောက်၊ ကွမ်း)	ဧကား ဧမ	*	
	၅ ဤရွာဒီးသက် ယင်း (ဒီး၊ ဝါး) ကျား	ဧကား ဧမ	*	
အသက်မွေးဝမ်းကျောင်းပိုင်ရှိသူများ	၀ စပါးမျိုးကောင်း ဖျိုးသား	ဧကား ဧမ		
	၂ စက်ချုပ်၊ အသိုး၊ ပန်းတိုး သစ်မျိုး	ဧကား ဧမ		
	၃ ဝါး၊ ချိန်ကယ် ဖြူဖြူသစ်မျိုး	ဧကား ဧမ		
	၄ ခြံ၊ ဓွေးခြံ၊ မျိုးကောင်း၊ ပုခွဲပုံသွား	ဧကား ဧမ		
	၅ ပန်းချီ၊ လက်သမား သစ်မျိုး	ဧကား ဧမ		
ကျွမ်းကျင်မှုနှင့် အဟုန်	၀ အေး စေး သိုး	ဧကား အမ		
	၂ အင်္ဂု သား ပွား သစ်မျိုး	ဧကား ဧမ		
	၃ ကျွမ်းကျင် ပုဂ္ဂိုလ်	ဧကား ဧမ		
	၄ ကျွမ်းကျင် အသိပညာပေး သစ်မျိုး	ဧကား အမ		
	၅ အေး ခြံ၊ အောက် ပုံ စိုက်	ဧကား အမ		
ပညာရေး	၀ မသား ကျေးဝန်တမ်း	ဧကား အမ		
	၂ တား ကစားကွင်း	ဧကား ဧမ		
	၃ စာသင်ကျောင်း၊ သူ့အဖွဲ့အစည်း	ဧကား အမ		
	၄ မူ ဇွဲ စာရံ	ဧကား အမ		
	၅ စာရေး ကိရိယာ	ဧကား အမ		
အခြား	၀ ၂၄ နှစ်အထိ လမ်းစား	ဧကား အမ		
	၂ ကျေး ဤသို့ ဝ ဇွဲ သိုး	ဧကား အမ		
	၃	ဧကား ဧမ		
	၄	ဧကား ဧမ		
	၅	ဧကား ဧမ		



၁၆။ကျေးရွာဖွံ့ဖြိုးရေးစီမံချက်အရည်အသွေးထိန်းချုပ်မှု (Checklist for VDP)

ထိန်းချုပ်သူ-

ရက်စွဲ-

ရွာ-
မြို့နယ်-

VDP ရက်စွဲ-
ကျေးရွာအုပ်စု-

(၁) VDP စာရွက်စာတမ်းပြီးဆုံးမှုကို စစ်ဆေးပါ။ (OM အရ)

- မျက်နှာဖုံး (အဖုံး)
- မာတိကာ
- ကျေးရွာအခြေခံ Data
- PSA အကျဉ်းချုပ်နှင့် PRA လုပ်ငန်းစဉ်
- အမျိုးသား/အမျိုးသမီးအဖွဲ့များ၏ အခက်အခဲများ
- ကျေးရွာမျှော်မှန်းချက် (ဆွေးနွေးချက်ရလဒ်)
- အမျိုးသား/အမျိုးသမီးအဖွဲ့များသဘောတူထားသည့် နောင်လေးနှစ်အတွက် ဦးစားပေးလုပ်ငန်းများစာရင်း (အခြေခံအဆောက်အအုံ၊အသက်မွေးမှု၊ ပညာရေး၊ လူမှုရေးထိန်းသိမ်းမှု....)

နောက်ဆက်တွဲများ-

- လူမှုရေးအကဲဖြတ်မှု စာရွက်စာတမ်းခါတ်ပုံနှင့် PRA လုပ်ငန်းစဉ် (ဖြစ်နိုင်လျှင်)၊ မြေပုံများ ပါရမည်၊ စည်းစိမ်ပိုင်ဆိုင်မှုအဆင့်၊ venn ပုံ...
- ကျေးရွာစီမံကိန်းရေးဆွဲရေးအစည်းအဝေးမိတ္တူ
- ကျေးရွာ၏အချက်အလက် (PC 1 ပုံစံ)
- ကျေးရွာမျှော်မှန်းချက်

(၂) လူမှုရေးအကဲဖြတ်မှုအရည်အသွေးနှင့် VDP စစ်ဆေးပါ။

- VDP တွင်ပါဝင်သောဦးရေ (အမျိုးသား/အမျိုးသမီး)- |
- လူမှုရေးအကဲဖြတ်မှုအရည်အသွေးနှင့် VDP အတွက် ရက်ပေါင်း-
- PRA ပစ္စည်းများ အသုံးပြုသည့် အရေအတွက်-
- ပါဝင်သောဦးရေနှင့် လုပ်ငန်းများ မှတ်တမ်းတင်ခြင်း (အစည်းအဝေးမှတ်တမ်း၊ အဖွဲ့ခါတ်ပုံ၊ တိုင်းရင်းသားအနည်းစုနှင့် ထိခိုက်လွယ်သော အဖွဲ့များ)
 - အလွန်ကောင်း
 - ကောင်း
 - ညံ့
- လုပ်ငန်းများ မှတ်တမ်းတင်ခြင်းနှင့် အမျိုးသမီးအဖွဲ့အစည်းအဝေး၏ရလဒ် အားခွဲခြားပေးထားသလား။
 - ရှိ
 - မရှိ
- စီမံကိန်းအရေအတွက် (အမျိုးသား/အမျိုးသမီးရွေးချယ်မှုအရေအတွက်)- |
- PRAနှင့်သက်ဆိုင်သောအခြား စီမံကိန်းအရေအတွက် (အမျိုးသား/အမျိုးသမီးရွေးချယ်မှုအရေအတွက်)- |

