

ပြည်ထောင်စုသမ္မတမြန်မာနိုင်ငံတော်အစိုးရ
စိုက်ပျိုးရေး၊ မွေးမြူရေးနှင့် ဆည်မြောင်းဝန်ကြီးဌာန
ကျေးလက်ဒေသဖွံ့ဖြိုးတိုးတက်ရေးဦးစီးဌာန
သာပေါင်းမြို့နယ်



လူထုဗဟိုပြုစီမံကိန်း

National Community Driven Development Project
(NCDDP)



ကျေးရွာဖွံ့ဖြိုးရေးအစီအစဉ်

Village Development Plan (VDP)

သင်္ကန်းပင်ဆိပ်အုပ်စု၊ မရမ်းချောင်းကျေးရွာ

၂၀၁၆ ခုနှစ်

သာပေါင်းမြို့နယ်

မာတိကာ

- ၁။ မြို့နယ်မြေပုံ
- ၂။ ကျေးရွာအုပ်စုမြေပုံ
- ၃။ ကျေးရွာအုပ်စုတွင်ပါဝင်သောကျေးရွာစာရင်း
- ၄။ ကျေးရွာသမိုင်းအကျဉ်းနှင့် ကျေးရွာသမိုင်းအကျဉ်းသုံးသပ်ချက်
- ၅။ ကျေးရွာလူထုပူးပေါင်းပါဝင်သော လူမှုဆန်းစစ်ခြင်းနှင့်အကဲ ဖြတ်ခြင်း လုပ်ငန်းစဉ်အကျဉ်းချုပ်
- ၆။ ကျေးရွာဖွံ့ဖြိုးရေးတွင်အသုံးပြုခဲ့သည်။ PRA Tools များနှင့်တစ်ခုချင်းစီ အတွက်သုံးသပ်ချက်များ
 - ကျေးရွာလူမှုရေးနှင့်အရင်းအမြစ်ပြုပြင်မှုနှင့် သုံးသပ်ချက်
 - ရာသီခွင်ပြ ပြက္ခဒိန်နှင့်သုံးသပ်ချက်
 - အဖွဲ့အစည်းချိတ်ဆက်ပြုပြင်မှုနှင့်သုံးသပ်ချက်
 - ကျား၊မကဏ္ဍ ပင်ကူအိမ်ပြုလောင်းမှုနှင့်သုံးသပ်ချက်
 - ဥစ္စာနှင့်ပိုင်ဆိုင်မှုပြုလောင်းမှုနှင့်သုံးသပ်ချက်
 - အရင်းအမြစ်သုံးစွဲထိန်းချုပ်မှုပြုလောင်းမှုနှင့်သုံးသပ်ချက်
 - ပြဿနာသစ်ပင်ရေဆွေးခြင်းသုံးသပ်ချက်
- ၇။ ကျေးရွာဖွံ့ဖြိုးမှုလုပ်ငန်းစဉ်များလုပ်ဆောင်နေမှုနှင့်အစည်းအဝေး မှတ်တမ်း ဓာတ်ပုံများ
- ၈။ ကော်မတီဝင်များစာရင်း
- ၉။ ကျေးရွာအခြေခံအချက်အလက်များပုံစံ (ပုံစံ ၈-၁)
- ၁၀။ စီမံကိန်းစက်ဝန်းအချိန်ဇယား (ပုံစံ ၈-၂)
- ၁၁။ ကျေးရွာဖွံ့ဖြိုးရေးဦးစားပေးအစီအစဉ် (ပုံစံ ၈-၃)
- ၁၂။ ကျေးရွာအုပ်စုစီမံကိန်းလုပ်ငန်းခွဲရွေးချယ်ခြင်း (ပုံစံ ၈-၄)
- ၁၃။ အစည်းအဝေးတက်ရောက်သူများစာရင်း (ပုံစံ ၈-၁၂)
- ၁၄။ အစည်းအဝေးမှတ်တမ်းများ

၁။ မြို့နယ်မြေပုံ

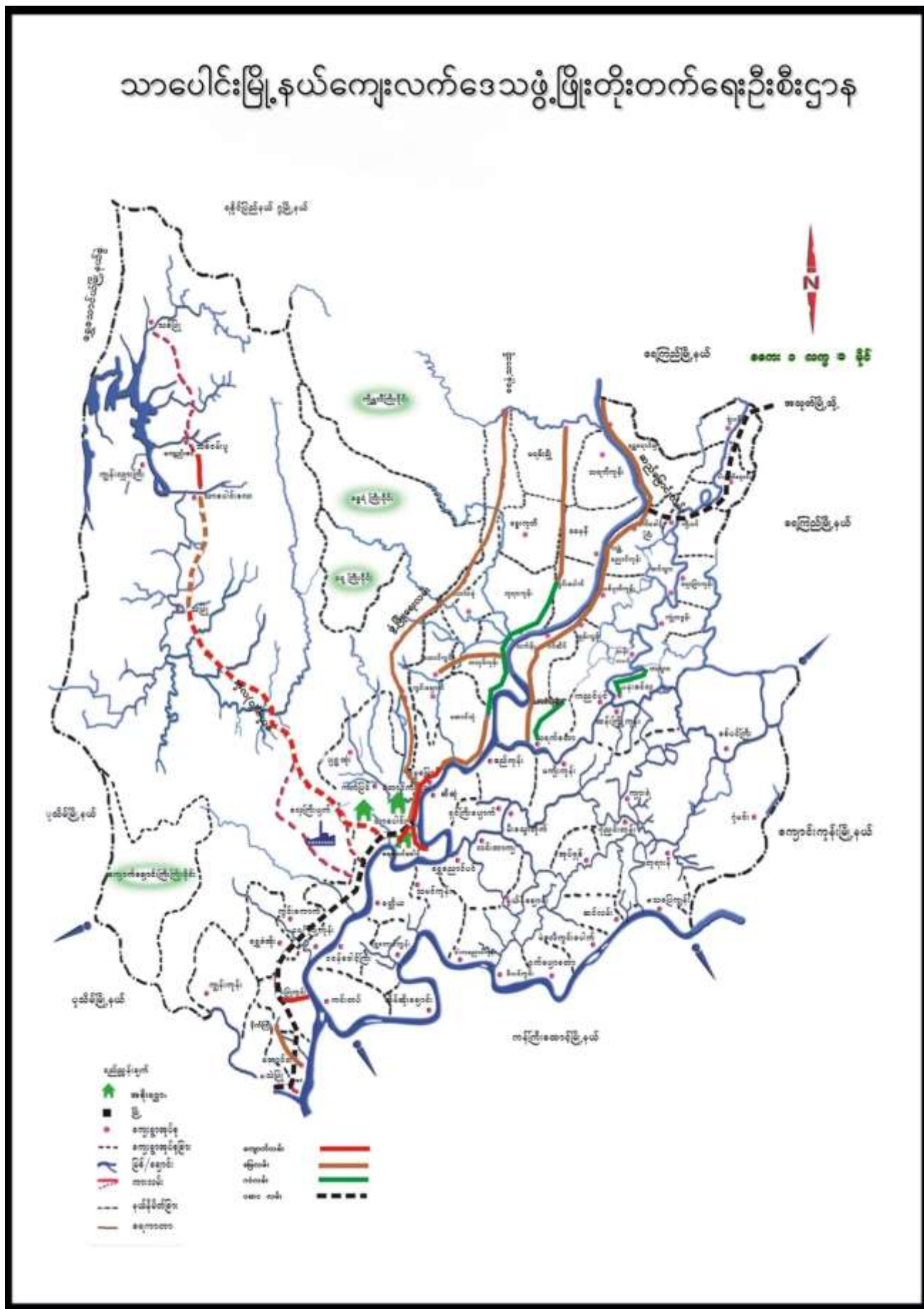

၃။ ကျေးရွာအုပ်စုတွင်ပါဝင်သောကျေးရွာစာရင်း

- သင်္ကန်းပင်ဆိပ်
- သောင်ရွာ
- မရမ်းချောင်း
- လိန်ကုန်း
- ကမ်းနားကုန်းတန်းကြီး

၄။ ကျေးရွာသမိုင်းအကျဉ်း

သာဝေါင်းမြို့နယ်၊ သင်္ကန်းပင်ဘက်ကျေးရွာအုပ်စု၊ မရင်းရွာ...ကျေးရွာသမိုင်းအကျဉ်း

ခုနှစ်	အပြစ်အပျက်များ	ထိခိုက်မှု၊ သက်ရောက်မှု နှင့် ဆောင်ရွက်ခဲ့မှုများ
	မရင်းပေါ်ကို စာပေပြု၊ ပြီး မရင်းရွာစား ယခု စင်ဒါထွက်သည်။	ကရင်-ဗမာ နာဇီကရင် ဖြစ် ပွားတာကြောင့် ဇာနည်ဘက်ကမ်း သို့ ထွက်ပြေးခဲ့ရ
၁၃၈၈	ရေပန်နှင့် နက်လိပ် ဒဏ်ကြောင့် ဣပျက် ဇာနည် ခဲ့သည်။	လူသေဆုံး ပြု များ ပြား ခဲ့သည်။ နာဇီဘက်ကမ်း သို့ ထွက်ပြေးခဲ့ရသည်။
၁၃၉၆	စာသစ်ကျောင်း ကို ကိုယ်ထူကိုယ်ထူ ဖြင့် ဆောက်လုပ်	စာတတ်မြောက်မှု ပြု များ ပြားလာခဲ့သည်။
၁၃၉၆	ရေကြီး နှစ်မြင့် မျှကြောင့် ကျောင်း ပျက်ခဲ့သော ခဲ့သည်။	အခြားစွာသို့ ဆွဲဆောင် ကျောင်းတက် ရအောင်ကြောင့် အခက်ခဲ ခြုံခဲ့သည်။
၁၃၉၇	ပျက်စီးသော ကျောင်း ကို အစိုးရ နှင့် ရွာသား များ ပူးပေါင်း ဆောင်ရွက်	ကလေးများ စာသင်ကြား ပြု လွယ်ကူလာ ခဲ့သည်။
၂၀၀၂	အစိုးရ ကျောင်းကို တည်ဆောက်ခဲ့သည်။	ဘာသာရေး ဖွင့် ကားလာ ခဲ့သည်။
၂၀၀၃	နဂါး ရှုံ ဘုရား ကို တည်ထား ကျိုးကြွယ် ခဲ့သည်။	ဘာသာရေး ဖွင့် ကားလာ ခဲ့သည်။
၂၀၀၅	လောကပါလ လူ့ပြုကုညီဆေးစာသစ်ကို ဆွဲဆောင် ခဲ့ပါသည်။	သာဆေး နာရေး အထွက် ထိခိုက် သင့်သော အကုညီ ဆေး ခြုံခဲ့သည်။

ကျေးရွာသမိုင်းအကျဉ်းသုံးသပ်ချက်

ကျေးရွာတိုင်းဒေသကြီး၊ သာယာဝတီ၊ မြို့နယ်၊ သာယာဝတီမြို့နယ်၊ မြင်းချောင်းကျေးရွာ

မင်းချောင်းကျေးရွာ သမိုင်းအကျဉ်း

လွန်ခဲ့သောနှစ်ဆယ် (၁၀၀) ခန့်က ကျေးရွာတွင် မင်းစပါးကို စတင်ထောင်
ပျိုးခဲ့ရာ မှ အစွဲပြုပြီး မင်းချောင်းကျေးရွာဟု ခေါ်တွင်ခဲ့ကြသည်။ တရား
ဗမာ အဓိကရက်စွဲဖြင့် မင်းချောင်းကျေးရွာအနောက်ဘက်ကမ်း ဒေသ သို့ထွက်
ပြေးခဲ့ရသည်။ သုတေသနအရ နှစ်တွင် ဂျပန်နှင့် အင်္ဂလိပ် စစ်တား ဒဏ်ကြောင့်
ရွာပျက်စီးခဲ့သည်။ ဂျပန်၊ ဗမာ၊ မြန်မာ၊ မြားဖြိုး၊ အောက်အရပ်သို့ တိမ်း
ရှောင်ခဲ့ရသည်။ ၁၃၄၆ ခုနှစ်တွင် စာသင်ကျောင်းကို ကိုယ်ထူကိုယ်ထ
ဖြင့် ဆောက်လုပ်ခဲ့သောကြောင့် စာတတ်မြောက်မှုများ ပြားဖာခဲ့ပါသည်။
၁၃၅၆ ခုနှစ်တွင် ရေကြီးနှစ်မြုပ်မှုကြောင့် ကျောင်းပျက်စီးခဲ့
ပြီး အခြားရွာသို့ သွားရောက်ကျောင်းတက်ခဲ့ရသည်။ ၁၃၆၃ ခုနှစ်တွင်
ပျက်စီးသွားသော ကျောင်းကို အစိုးရနှင့် ရွာသားများ ပူးပေါင်း ဆောက်လုပ်
ခဲ့သဖြင့် တစ်ဆင့် ပြန်လည် ကောင်းမွန်လာခဲ့သည်။ ၁၉၇၃ ခုနှစ်တွင်
မင်းချောင်း တိုက်ခတ်မှု သဖြင့် လူနေအိမ်နှင့် ဘုရားစေတီများ ပျက်စီးခဲ့ပါသည်။
၂၀၀၂ ခုနှစ်တွင် နဂါးရဲဘုရားကို တည်ထားကိုးကွယ်ခဲ့သည်။
သာသနာရေး ထွန်းကားခဲ့ပါသည်။ ၂၀၀၅ ခုနှစ်တွင် ဖောကပါကလေးမှ
တူညီရေးအသင်းကို ထူထောင်ခဲ့ပြီး သာရေး၊ နာရေးအတွက် ဆိုအပ်
သော အကူအညီများ စောင့်ရှောက်ပေးပါသည်။ ယခုအခါတွင် အိမ်ခြေ (၅၆) အိမ်
ခြံပြီး လယ်လုပ်ငန်းနှင့် ရေလုပ်ငန်းကို အသက်မွေးဝမ်းကြောင်း အဖြစ် ရပ်တည်
နေထိုင်ရပါသည်။

၅။ ကျေးရွာလူထုပူးပေါင်းပါဝင်သော လူမှုဆန်းစစ်ခြင်းနှင့်အကဲဖြတ်ခြင်းလုပ်ငန်းစဉ်အကျဉ်းချုပ်

ကျေးရွာလူထုပူးပေါင်းပါဝင်သော လူမှုဆန်းစစ်ခြင်းနှင့်အကဲဖြတ်ခြင်းလုပ်ငန်းစဉ်အကျဉ်းချုပ်

စဉ်	ကျေးရွာအမည်	ရက်စွဲ	အချိန်	အမျိုးအမည်	အကြောင်းအရာ
၁။	ကျေးရွာအမည်	6-5-2016	၅ ၃ ၈	အမျိုးသား အမျိုးသမီး	ကျေးရွာအတွင်းရှိ အခြေခံအဆောက်အအုံများ၊ ရေရရှိရေး၊ ကျန်းမာရေးစောင့်ရှောက်ရေး၊ အခြားအရေးကြီးသည့် အကြောင်းအရာများကို ဆန်းစစ်ခြင်း။
၂။	ကျေးရွာအမည်	6-5-2016	၁၅ ၂၀ ၃၅	အမျိုးသား အမျိုးသမီး	ကျေးရွာအတွင်းရှိ အခြေခံအဆောက်အအုံများ၊ ရေရရှိရေး၊ ကျန်းမာရေးစောင့်ရှောက်ရေး၊ အခြားအရေးကြီးသည့် အကြောင်းအရာများကို ဆန်းစစ်ခြင်း။
၃။	ကျေးရွာအမည်	6-5-2016	၁၀ ၁၅ ၂၅	အမျိုးသား အမျိုးသမီး	ကျေးရွာအတွင်းရှိ အခြေခံအဆောက်အအုံများ၊ ရေရရှိရေး၊ ကျန်းမာရေးစောင့်ရှောက်ရေး၊ အခြားအရေးကြီးသည့် အကြောင်းအရာများကို ဆန်းစစ်ခြင်း။
၄။	ကျေးရွာအမည်	6-5-2016	၁၁ ၁၀ ၂၁	အမျိုးသား အမျိုးသမီး	ကျေးရွာအတွင်းရှိ အခြေခံအဆောက်အအုံများ၊ ရေရရှိရေး၊ ကျန်းမာရေးစောင့်ရှောက်ရေး၊ အခြားအရေးကြီးသည့် အကြောင်းအရာများကို ဆန်းစစ်ခြင်း။
၅။	ကျေးရွာအမည်	6-5-2016	၇ ၁၀ ၁၇	အမျိုးသား အမျိုးသမီး	ကျေးရွာအတွင်းရှိ အခြေခံအဆောက်အအုံများ၊ ရေရရှိရေး၊ ကျန်းမာရေးစောင့်ရှောက်ရေး၊ အခြားအရေးကြီးသည့် အကြောင်းအရာများကို ဆန်းစစ်ခြင်း။
၆။	ကျေးရွာအမည်	6-5-2016	၇ ၅ ၁၂	အမျိုးသား အမျိုးသမီး	ကျေးရွာအတွင်းရှိ အခြေခံအဆောက်အအုံများ၊ ရေရရှိရေး၊ ကျန်းမာရေးစောင့်ရှောက်ရေး၊ အခြားအရေးကြီးသည့် အကြောင်းအရာများကို ဆန်းစစ်ခြင်း။
၇။	ကျေးရွာအမည်	6-5-2016	၇ ၈ ၁၅	အမျိုးသား အမျိုးသမီး	ကျေးရွာအတွင်းရှိ အခြေခံအဆောက်အအုံများ၊ ရေရရှိရေး၊ ကျန်းမာရေးစောင့်ရှောက်ရေး၊ အခြားအရေးကြီးသည့် အကြောင်းအရာများကို ဆန်းစစ်ခြင်း။
၈။	ကျေးရွာအမည်	6-5-2016	၁၀ ၇ ၁၇	အမျိုးသား အမျိုးသမီး	ကျေးရွာအတွင်းရှိ အခြေခံအဆောက်အအုံများ၊ ရေရရှိရေး၊ ကျန်းမာရေးစောင့်ရှောက်ရေး၊ အခြားအရေးကြီးသည့် အကြောင်းအရာများကို ဆန်းစစ်ခြင်း။

၆။ ကျေးရွာဖွံ့ဖြိုးရေးတွင်အသုံးပြုခဲ့သည်။ PRA Tools များနှင့်တစ်ခုချင်းစီ အတွက်သုံးသပ်ချက်များ

(က) ကျေးရွာလူမှုရေးနှင့် အရင်းအမြစ်ပြမြေပုံ



လူမှုရေးနှင့်အရပ်အမြစ်ပြုပြင်ပုံသုံးသပ်ချက်

ကျောက်တိုင်းဒေသကြီး၊ သာသနာရေး၊ အားလုံးပါဝင် ဖွံ့ဖြိုးရေး ဝန်ကြီးဌာန၊ မြေးချောင်းမြို့နယ်

ကျေးရွာ ပြုပြင်အစီအစဉ် သုံးသပ်ချက်

၁။ သောက်သုံး ရေရရှိ မှု

သောက်သုံး ရေရရှိ မှု အရေးကြီးလက်နဲ့ပတ်သက် (၃၁) တွင်း ရှိပါသည်။
 ရေရင်း မြစ်ကောင်းပါသည်။ မြစ်နှင့် နီးကပ်နေမှုကြောင့် သုံး ရေ ယူ ဖောက်စွာရ
 ရှိပါသည်။ ရေကောင်း ရေ သန့် မရရှိပါ။ သောက် သုံး ရေ အခက်အခဲ ရှိ
 ပါသည်။

၂။ လမ်းဖုံး ဆက်သွယ် မှု

ရွာတွင်း လမ်း သည် မြေ သား လမ်း ဖြစ်ပါသည်။ မြစ်ရေတိုက် စား
 မှု ကြောင့် လမ်း သည် ဥပဿာဖြင့် မရှိပါ။ ရွာ ရာသီတွင် ဆိုင်ကယ်၊ ခြေလှမ်း
 သွား ယာရသော်လည်း မိုးရာသီတွင် စက်ပျော့ဖြင့် သွား ယာရပါ သည်။ လမ်း
 ဖုံး ဆက်သွယ် ရေး သည် မိုး ရာသီတွင် ရေကြီး နှစ် မြှုပ် သောကြောင့် လမ်း
 မကောင်း ပါ။

၃။ ပညာရေး

ကျေးရွာတွင် မူလတန်း ကျောင်း ရှိပါသည်။ မိုး ရာသီတွင် ရေ နှစ်
 မြှုပ် မှု ရှိ သဖြင့် တပေး များ အတွက် အခက်အခဲ ရှိပါ သည်။ အထက်တန်း
 နှင့် အထက်တန်း ပညာရေး ကို အခြား ရွာတွင် သွား ရောက် သင်ယူ ရ သ
 ဖြစ် ပညာရေး အား နည်း ပါ သည်။

၄။ ကျန်းမာရေး

ကျန်းမာရေး နှင့် ပတ်သက် ရှုဆေး ဝေး ခန်း မရှိပါ။ အရေး
 ပေါ် မိုး ရိမ် ဖွယ် ဖြစ် ပါက မြို့ သို့ သွား ရောက် ကုသ ရပါ သဖြင့် ကျန်းမာ
 ရေး အခက်အခဲ ရှိပါ သည်။

၅။ အထွေထွေ သုံး သပ်ချက်

လယ်ယာ ကိုင်၊ လုပ်ငန်း နှင့် ရေ လုပ်ငန်း ကို အဓိက ထား
 လုပ်ကိုင် သော ရွာ ဖြစ်ပါသည်။ မိုး ရာသီတွင် အလုပ်အကိုင် မရှိပါ။ ခွမ်း ပါး
 သူ အိမ်ထောင် စု များ မှာ ရွာ ရှိ အရင်းအမြစ် များ ကို ညီညွတ်စွာ အသုံး ချ
 ဖြီး ဝမ်း စာ အတွက် ရွာ ဖွေ ရပါ သည်။

ကျောက်တိုင်ခေ သင်္ကြံ၊ သာပေါင်းမြို့နယ်၊ သစ်နန်းပင်ဆိပ်အုပ်စု၊ မင်းချောင်းကျေးရွာ
ရာသီခွင်ပြုပြင်ကုသပေးခြင်း ပြုလုပ်ထားသည့် သတ်ချက်

သာပေါင်းမြို့နယ်၊ သစ်နန်းပင်ဆိပ်အုပ်စု၊ မင်းချောင်းကျေးရွာတွင် (၇.၅. ၂၀၁၆)
ရက်နေ့တွင် ရာသီခွင်ပြုပြင်ကုသပေးခြင်း ပုံစံကို ရွာသား များနှင့် ဆွေးနွေးရာတွင် ရာသီခွင်
ထူအနေဖြင့် ဒုယုန်၊ ဝါဆို၊ ဝါခေါင်၊ တော်သလင်း၊ သီတင်းကျွတ်လများ သည်
မိုးရွာသွန်းပြီး ရေကြီးနှစ်မြုပ်သောကာလများ ဖြစ်ပါသည်။ တန်ခူး၊ ကဆုန်၊
တန်ဆောင်မုန်း၊ နတ်တော်၊ ပြာသို၊ တပို့တွဲ၊ တပေါင်းလကို သည် ခြောက်
ဆွေ ရာသီများ ဖြစ်ပါသည်။

အလုပ်အကိုင် အားဖြင့် သီတင်းကျွတ်လမှ တန်ခူးလအထိ လယ်၊ ကိုင်း
လုပ်ငန်း များကို လုပ်ကိုင် ကြသည်။ အခြားလများတွင် ငါးဖမ်းခြင်း၊ ဈေး
ရောင်းခြင်း နှင့် အခြားကျမ်းအလုပ်များကို လုပ်ကိုင်ကြပါသည်။

ဝင်ငွေအနေဖြင့် တန်ခူး၊ ကဆုန်၊ ဒုယုန်၊ ဝါဆို၊ ဝါခေါင်၊ တော်
သလင်း၊ သီတင်းကျွတ်၊ တန်ဆောင်မုန်း၊ နတ်တော်၊ ပြာသို လများတွင် ဝင်ငွေ
နည်းပါး၍ ကျန်လသည် ဝင်ငွေ အကောင်းဆုံးလများ ဖြစ်ပါသည်။

ပွဲတော်အားဖြင့် တန်ခူး၊ ကဆုန်၊ ဝါဆို၊ သီတင်းကျွတ်၊ တန်ဆောင်
မုန်း၊ တပို့တွဲ၊ တပေါင်းလများသည် ပွဲတော်လများ ဖြစ်ပါသည်။ ကျန်
လများသည် ပွဲတော်မရှိပါ။

ရောဂါ ဖြစ်ပွားမှုအနေဖြင့် တန်ခူးလမှ ဝါဆိုလအထိ ဖျားနာ၊
အမူဖျား၊ ဝမ်းပျက်ဝမ်းဗျော၊ တုပ်ကွေး ရောဂါ များ ဖြစ်ပွားမှု ရှိသည်။
အားလပ်ရက်များ အနေဖြင့် တန်ခူးလမှ ဝါခေါင်လအထိ အားလပ်ရက်များ
သည်။ ကျန်လများသည် အလုပ်ခွင် ဝင်နေရပါသည်။ သောက်ရေရှားပါးမှု
အနေဖြင့် ပြာသိုလမှ ကဆုန်လအထိ သောက်ရေရှားပါးမှု ရှိပါသည်။

ဧရာဝတီတိုင်းဒေသကြီး၊သာခေါင်းမြို့နယ်၊သယံဇင်းပင်ဆိပ်အုပ်စု၊မင်းဆွေကျေးရွာ
အဖွဲ့အစည်း ချိတ်ဆက်ပြုလုပ်ထားသည့် သတ်ချက်
သာခေါင်းမြို့နယ်၊ သယံဇင်းပင် ဆိပ်အုပ်စု၊မင်းဆွေကျေးရွာတွင်(၇.၅.၂၀၁၆)
ရက်နေ့တွင် မင်းဆွေကျေးရွာ၊ သရက်ခြံ တွင် ရေးဆွဲပါသည်။အဖွဲ့အ
စည်း ချိတ်ဆက်ပြုလုပ်ထားသည့်ရွာသူရွာသားများနှင့်ဆွေးနွေးရာတွင်ကျေးရွာ
အတွင်းရှိအုပ်ချုပ်ရေးအဖွဲ့အစည်းနှင့်ပတ်သတ်၍ မြို့နယ်အထွေထွေအုပ်ချုပ်
ရေးတို့နှင့် ချိတ်ဆက်လျက်ရှိပါသည်။
ကျန်းမာရေး အရေးအခင်းနှင့်ကလေးစောင့်ရှောက်ရေးအသင်း၊အ
မျိုးသမီးရေးရာအဖွဲ့တို့သည်မြို့နယ်ကျန်းမာရေးဌာနနှင့်ချိတ်ဆက်လျက်
ရှိပါသည်။
ဗြဟ္မစင်္ကြံအဖွဲ့သည် မြို့နယ်ဗြဟ္မစင်္ကြံ အဖွဲ့တို့နှင့်ချိတ်ဆက်လျက်
ရှိသည်။
သမ္မတအဖွဲ့သည် မြို့နယ်သမ္မတအဖွဲ့နှင့်ချိတ်ဆက်လျက်ရှိ
သည်။
အုပ်ချုပ်ရေးအဖွဲ့သည် မြို့နယ်အထွေထွေအုပ်ချုပ်ရေးဌာနတို့နှင့်
ချိတ်ဆက်လျက်ရှိသည်။
စိုက်ပျိုးရေး ဇယားအဖွဲ့သည် မြို့နယ်စိုက်ပျိုးရေးဌာနနှင့်ချိတ်ဆက်
လျက်ရှိပါသည်။
မီးသတ်အဖွဲ့သည် မြို့နယ်မီးသတ်ဌာနနှင့်ချိတ်ဆက် လျက်ရှိပါ
သည်။
ပညာရေးဇက်မာဂီအဖွဲ့သည် မြို့နယ်ပညာရေးဌာနနှင့်ချိတ်
ဆက်လျက်ရှိပါသည်။
သာသနာရေးအဖွဲ့၊ ဝေါဟာရအဖွဲ့အစည်းသည် မြို့နယ်သာသနာ
ယာအဖွဲ့တို့နှင့်ချိတ်ဆက်လျက်ရှိပါသည်။

စရာဝတ်တိုင်ဒေသကြီး၊သာပေါင်းမြို့နယ်၊သယံဇာတဖွံ့ဖြိုးရေးကော်မရှင်

ကျား - မရေရာကဏ္ဍကို ဖွံ့ဖြိုးတိုးတက်စေရန်ဖြင့်ပြုသည့်

သာပေါင်းမြို့နယ်၊သယံဇာတဖွံ့ဖြိုးရေးကော်မရှင်အဖွဲ့တွင် ကျား - မရေရာ
ကဏ္ဍကို ဖွံ့ဖြိုးတိုးတက်စေရန်ဖြင့် (7.5. 2016) ရက်နေ့တွင် မြို့လုပ်ခဲ့ပါသည်။

ဆွေးနွေးရာတွင် ဝင်ငွေ၊ လူမှုရေး၊ လုပ်ငန်းတွင် ပါဝင်နိုင်မှု၊ ဆုံးဖြတ်ချက်ချနိုင်မှု၊
အလုပ်အကိုင်အခွင့်အလမ်းရရှိနိုင်မှု၊ ပစ္စည်းပစ္စာပိုင်ဆိုင်မှု၊ ဦးဆောင်နိုင်မှု၊ ပညာ
ရေးလက်လှမ်းမီမှု၊ အိမ်တွင်းမှုစသည့် အချက်အလက်များကို အခြေခံ၍ အမျိုး
သားအုပ်စုနှင့် အမျိုးသမီးအုပ်စု ဖွဲ့စည်း သုံးသပ်ခဲ့ပါသည်။

ဝင်ငွေရှာဖွေနိုင်မှုတွင် အမျိုးသားများသည် အမျိုးသမီးထက် ပိုမိုရှာဖွေနိုင်ကြောင်း။

လူမှုရေးလုပ်ငန်းတွင် အမျိုးသား၊ အမျိုးသမီးတို့ပါဝင်နိုင်မှုရှိကြောင်း။

ဆုံးဖြတ်ချက်ချနိုင်မှုတွင် အမျိုးသားများမှ ဆုံးဖြတ်ချက်ပိုမို ဆုံးဖြတ်နိုင်ကြောင်း။

အလုပ်အကိုင်အခွင့်အလမ်းရှာဖွေနိုင်မှုတွင် အမျိုးသားများက အလုပ်အကိုင်ပိုရှာနိုင်ကြောင်း။

ဦးဆောင်နိုင်မှုတွင် အမျိုးသားများက အမျိုးသမီးများထက် ဦးဆောင်နိုင်ကြောင်း။

ပညာရေးလက်လှမ်းမီမှုတွင် အမျိုးသမီးများက ပို၍ ပညာရေးစတင်ယူနိုင်ကြောင်း။

အရင်းအမြစ်များအသုံးပြုနိုင်မှုတွင် အမျိုးသားများမှ အရင်းအမြစ်များကို ပိုမိုသုံးစွဲကြောင်း။

အိမ်တွင်းမှုလုပ်ငန်းတွင် အမျိုးသမီးများမှ ပိုမိုလုပ်ကိုင်ဆောင်ရွက်ရကြောင်းကို

ကျေးဇူးရှိ အမျိုးသား၊ အမျိုးသမီးများက သုံးသပ်နိုင်ခဲ့ပါသည်။

ဥစ္စာခန့်ခွဲခြမ်းစိတ်ဖြာခြင်းဇယားသုံးသပ်ချက်

7.5. ၂၀၁၆
မင်းခြား

စံနှုန်း သတ်မှတ်ချက်	ဒါဗျာလှည့်ဆုံးသူ	အလယ်အလတ်	ခွမ်းပါး
ခန့်အပ် စာပျို့ အစား	ပျဉ်စောင်ပျဉ်စ မိုး	ခန့်မိုး၊ ခန့်ကက	ခန့်မိုး၊ ခန့်ကက
အလယ်အကိုင်	လယ်၊ ကိုင်	လယ်၊	လက်ပုလက် စား
ပိုင်ဆိုင်မှု	စက်၊ ခွား	ကြက်ငှက်မွေး ဝက်	ကြက်
ဝင်ငွေ	သိန်း = ၇၀	သိန်း - ၅	၂ သိန်း

ပါဝင်ဆွေးနွေးသူ - ၈ - ၇ ဦး က - ၄ ဦး

ဧည့်သည်တော်တို့အား အကျဉ်းချုပ်ဖော်ပြရန်အတွက် သာယာဝပြောရေးအဖွဲ့အဖွဲ့ဝင်များ၏ အကြံပြုချက်များကို အခြေခံ၍ အောက်ဖော်ပြပါအတိုင်း ဆောင်ရွက်ခဲ့ပါသည်။

သာယာဝပြောရေးအဖွဲ့အဖွဲ့ဝင်များ၏ အကြံပြုချက်များကို အခြေခံ၍ အောက်ဖော်ပြပါအတိုင်း ဆောင်ရွက်ခဲ့ပါသည်။
သာယာဝပြောရေးအဖွဲ့အဖွဲ့ဝင်များ၏ အကြံပြုချက်များကို အခြေခံ၍ အောက်ဖော်ပြပါအတိုင်း ဆောင်ရွက်ခဲ့ပါသည်။
သာယာဝပြောရေးအဖွဲ့အဖွဲ့ဝင်များ၏ အကြံပြုချက်များကို အခြေခံ၍ အောက်ဖော်ပြပါအတိုင်း ဆောင်ရွက်ခဲ့ပါသည်။

အထက်ဖော်ပြပါအတိုင်း ဆောင်ရွက်ခဲ့ပါသည်။
သာယာဝပြောရေးအဖွဲ့အဖွဲ့ဝင်များ၏ အကြံပြုချက်များကို အခြေခံ၍ အောက်ဖော်ပြပါအတိုင်း ဆောင်ရွက်ခဲ့ပါသည်။

သာယာဝပြောရေးအဖွဲ့အဖွဲ့ဝင်များ၏ အကြံပြုချက်များကို အခြေခံ၍ အောက်ဖော်ပြပါအတိုင်း ဆောင်ရွက်ခဲ့ပါသည်။
သာယာဝပြောရေးအဖွဲ့အဖွဲ့ဝင်များ၏ အကြံပြုချက်များကို အခြေခံ၍ အောက်ဖော်ပြပါအတိုင်း ဆောင်ရွက်ခဲ့ပါသည်။

သာယာဝပြောရေးအဖွဲ့အဖွဲ့ဝင်များ၏ အကြံပြုချက်များကို အခြေခံ၍ အောက်ဖော်ပြပါအတိုင်း ဆောင်ရွက်ခဲ့ပါသည်။
သာယာဝပြောရေးအဖွဲ့အဖွဲ့ဝင်များ၏ အကြံပြုချက်များကို အခြေခံ၍ အောက်ဖော်ပြပါအတိုင်း ဆောင်ရွက်ခဲ့ပါသည်။

အရင်းအမြစ်သုံးစွဲထိန်းချုပ်မှုပြဇယားသုံးသပ်ချက်

4.5.2016

အရင်းအမြစ်ပြဇယား: မင်းဆောင်ကျေးရွာ

အရင်းအမြစ်များ:	စိုက်ပျိုးရေး က + မ	ထိန်းချုပ်သူ က + မ
လယ်	က + မ	က + မ
ဆိုင်	က + မ	က + မ
ကျ	က + မ	က + မ

ပါဝင်ဆွေးနွေးသူ - မ. ဦး က - ၈ ဦး

ဇရာဝင်္ကီတိုင်းဒေသကြီး၊ သာပေါင်းမြို့နယ်၊ သလင်းပင်ဆိပ်ကျေးရွာ၊ မရင်းချောင်းကျေးရွာ

အရင်းအမြစ်ပြပုံအပေါ်သုံးသပ်ချက်

မရင်းချောင်းကျေးရွာတွင် သဘာဝအရင်းအမြစ်များ ဖြစ်သော လယ်၊ ကိုင်း၊
ရေ တို့ အပေါ် မူတည်၍ သုံးစွဲသူ အပျိုးသား၊ အပျိုးသမီး တို့မှ သုံးစွဲ
ခံ ကြသည်။ မိသားစု အဓိက လုပ်ငန်း မှာ လယ်ယာ စိုက်ပျိုးရေးလုပ်
ငန်း ဖြစ်ပြီး အပျိုးသား များမှ ဦးဆောင်လုပ်ကိုင်လျက်ရှိပြီး အပျိုးသ
မီး များမှ လည်း ကူညီလုပ်ကိုင်ပါသည်။ ကျေးရွာ၏ (၄၀)ရာခိုင်နှုန်း
သည် လယ်ယာမြေပိုင်ဆိုင်ကြပြီး ကျန်မိသားစု များမှာလည်း လယ်များတွင်
စာရင်း ဌားအဖြစ်လုပ်ကိုင်ကြပါသည်။ မြစ်ရေနှင့် လက်နွယ်တုံ့ကင်ရေကို
သုံးရေအတွက်အသုံးပြုပြီး ၎င်းရေ သယ်ယူခြင်း လုပ်ငန်းကို အပျိုးသမီး
များနှင့် ကလေးများက သယ်ယူ ကြသည်။ မြစ်ထဲမှ ငါးရှာခြင်း လုပ်ငန်း
ကို အပျိုးသား များ မှ ရှာဖွေလုပ်ကိုင်ကြသည်။ တစ်နိုင်တစ်ပိုင်မွေးမြူပြီး
ဟင်းသီး၊ ဟင်းရွက်များကို စိုက်ပျိုးလုပ်ကိုင်ပါသည်။ ကျေးရွာနှင့်မြို့အ
ဓိက သွားလာရေးမှာ ဇွဲရာသီတွင် စက်ပျော၊ ဆိုင်ကယ်ဖြင့် သွားလာ၍ မိုးရာ
သီတွင် စက်ပျောဖြင့်သာ မြို့သို့ သွားရသည်။ ကျေးရွာအတွင်းရှိ အရင်းအ
မြစ်များကို အပျိုးသား၊ အပျိုးသမီး အိမ်ထောင်ဦးစီးတို့မှ ညီညွတ်မျှတစွာ
သုံးစွဲကြကြောင်း တွေ့ရှိရပါသည်။

ပြဿနာသစ်ပင်ရေးဆွဲခြင်းသုံးသပ်ချက်

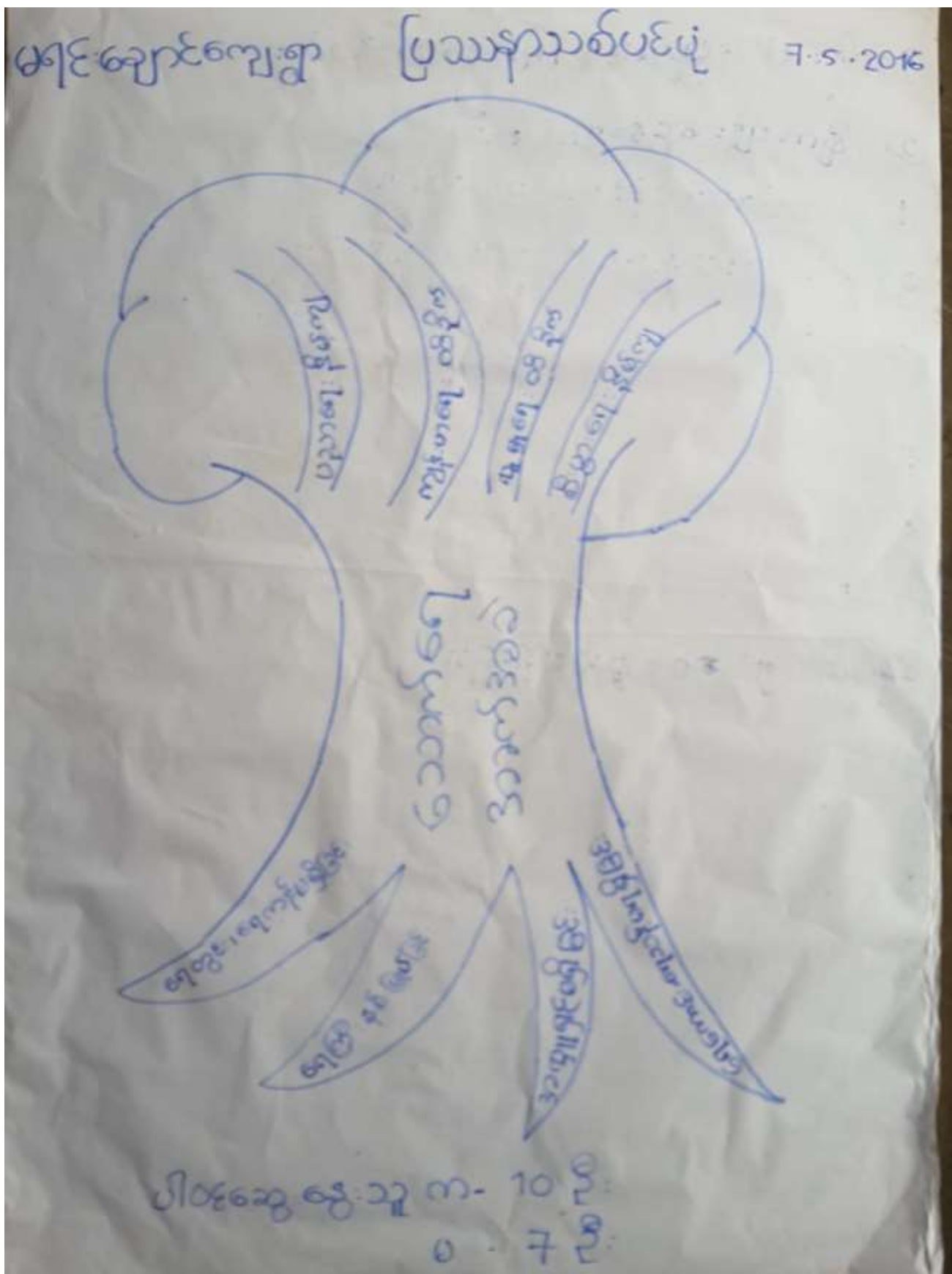

ရေပူလုံခြုံရေး၊ အသက်ရှူရေး၊ သားပေါင်းဖြိုးရှင်၊ ရယ်ယာယိမ်းပင်ဆိပ်အုပ်စု၊ မရင်း၊ ရွှေတောင်ကျေးရွာ

ပြဿနာသစ်ပင်အပေါ်သုံးသပ်ချက်

သာပေါင်းဖြိုးရှင်၊ ရယ်ယာယိမ်းပင်ဆိပ်အုပ်စု၊ မရင်း၊ ရွှေတောင်ကျေးရွာ၏ အခက်အခဲများနှင့် မြေကွဲမှု၊ ဥပမာများ ထုတ်ဖော်ရန် ပြဿနာသစ်ပင်ကို အသုံးပြုပါ။ ပါသည့်။ ပြဿနာသစ်ပင်ပုံအား (7.5.2016) ရက်နေ့တွင် ရေးဆွဲခဲ့ပါသည်။ ပြဿနာသစ်ပင်ရေးဆွဲရာတွင် အမျိုးသားနှင့် အမျိုးသမီးရေးဆွဲရာတွင် နှစ်ဖွဲ့လုံးမှ "ရေ" အခက်အခဲကို တင်ပြဆွဲ၊ ဇွဲကြပါသည်။

ရေအခက်အခဲရှိခြင်း အကြောင်းအရာများမှာ-

- ရေတွင်း၊ ရေကန် မရှိခြင်း။
- ရေကြီးနှစ်မြုပ်ခြင်း။
- အပျူရှင် မရှိခြင်း။
- ရေကောင်း၊ ရေသန့် မရရှိခြင်း။

ရေခက်ခဲခြင်း အတွက် ဖြစ်ရသော အခက်အခဲများ

- ပညာရေး နှိမ့်ကျခြင်း ။
- ကျန်းမာရေး ထိခိုက်ခြင်း ။
- လူ့ ဗဟုဝန် ထိခိုက်ခြင်း ။
- စီးပွားရေး နှိမ့်ကျခြင်း စသည့် အခက်အခဲများကို တွေ့ရှိရပါသည်။

၇။ ကျေးရွာဖွံ့ဖြိုးမှုလုပ်ငန်းစဉ်များလုပ်ဆောင်နေမှုနှင့်အစည်းအဝေးမှတ်တမ်း
ဓာတ်ပုံများ



(၉) ကျေးရွာအခြေခံအချက်အလက်များပုံစံ (ပုံစံ ၈-၁)

Government of the Republic of the Union of Myanmar | 2016

ပုံစံ ၈-၁ ကျေးရွာအခြေခံအချက်အလက်များ (Form PC 1)

လမ်းညွှန်ရွက်/ ကျေးရွာတစ်ရွာသို့ ပထမဆုံး မိတ်ဆက်ရေးသွားရောက်သောအခါ လူထုစည်းရုံးရေးမှူးသည် ကျေးရွာခေါင်းဆောင်များအားကျေးရွာအချက်အလက်များကိုပေတ္တာရပ်ခံ၍တောင်းခံရသည်။ ဤအချက်အလက်များကိုစီမံကိန်းမိတ်ဆက်အစည်းဝေးပတ်ဝန်းကျင်တောင်းခံရမည်။ စီမံကိန်းမိတ်ဆက်အစည်းဝေးတွင် လူထုစည်းရုံးရေးမှူးသည် ဤအချက်အလက်များအားစစ်ဆေးပြီးမှန်ကန်အောင်ပြုလုပ်ရမည်။ ငြီးနောက်တွင် လူထုစည်းရုံးရေးမှူးမှ သတင်းအချက်အလက်ထံသို့ Tablets မှတစ်ဆင့်ဖြည့်သွင်းရမည်။

ကျေးရွာအုပ်ချုပ်ရေးမှူးအမည် ဦး သိန်းမြင့်	ကျေးရွာအုပ်ချုပ်ရေးမှူး ဖုန်းနံပါတ်-၇၇၂ ၆၆၂ ၁၅၄	လူထုစည်းရုံးရေးမှူးအမည် ကျော်စွာ
ပြည်နယ်/တိုင်းဒေသကြီး ဧရာဝတီ	မြို့နယ် သာယာဝတီ	ကျေးရွာအုပ်စု ကျေးရွာ မှာဇေချောင်း

က. လူဦးရေ

လူမျိုးစု	အိမ်ထောင်စုအရေအတွက်	ကိုးကွယ်သည့်ဘာသာ	အိမ်ထောင်စုအရေအတွက်
လူမျိုးစု (၁) - အဓာတ်	၆၆	ဘာသာ(၁) - ဗုဒ္ဓ	၆၆
လူမျိုးစု (၂) - ၀	၀	ဘာသာ(၂) - ၀	၀
လူမျိုးစု (၃) - ၀	၀	ဘာသာ(၃) - ၀	၀
လူမျိုးစုရော - ၀	၀	ဘာသာရော - ၀	၀

	အမျိုးသား(အရေအတွက်)	အမျိုးသမီး(အရေအတွက်)
လူဦးရေ	၁၁၃	၁၂၇
အိမ်ထောင်ဦးစီး	၅၅	၁၀

(ခ) လက်လှမ်းမီအသုံးပြုနိုင်သည့်အဆောက်အဦများ

အသုံးပြုအမျိုးအစား	အမှတ် ခြံပိ	ကျန်းမာရေး	အမှတ် ခြံပိ	ဘာသာရေးအဆောက်အဦ	အမှတ် ခြံပိ
အထက်တန်းကျောင်း	<input type="checkbox"/>	ဆေးရုံ	<input type="checkbox"/>	စေတီ	<input checked="" type="checkbox"/>
အလယ်တန်းကျောင်း	<input type="checkbox"/>	ကျန်းမာရေးဌာန	<input type="checkbox"/>	ဘုန်းကြီးကျောင်း	<input checked="" type="checkbox"/>
မူလတန်းကျောင်း	<input checked="" type="checkbox"/>	ကျန်းမာရေးဌာနခွဲ	<input type="checkbox"/>	ဟိန္ဒူဘုရားကျောင်း	<input type="checkbox"/>
မူကြံကျောင်း	<input type="checkbox"/>	ဆေးပေးခန်း	<input type="checkbox"/>	ခရစ်ယာန်ကျောင်း	<input type="checkbox"/>
အခြား	<input type="checkbox"/>	အခြား	<input type="checkbox"/>	ဝလီ	<input type="checkbox"/>
				အခြား	<input type="checkbox"/>
မှတ်ချက်		မှတ်ချက်		မှတ်ချက်	

Government of the Republic of the Union of Myanmar | 2016

(ဂ) ကျွမ်းကျင်သူများမှတ်တမ်း ၊ ကျေးရွာတွင်နေထိုင်သော သို့မဟုတ် အခြားရွာမှလာရောက်သောကျွမ်းကျင်သူများ

(၁) တာဝန်ကောင်း			(၂) ကျွမ်းကျင်သူ			(၃) လက်မှုပညာရှင်		
	ရွာတွင်နေထိုင်သူ	အခြားရွာမှလာသူ		ရွာတွင်နေထိုင်သူ	အခြားရွာမှလာသူ		ရွာတွင်နေထိုင်သူ	အခြားရွာမှလာသူ
ပုဂံတန်းပြဆရာဆရာမ	<input checked="" type="checkbox"/>	<input checked="" type="checkbox"/>	ဆရာဝန်	<input type="checkbox"/>	<input type="checkbox"/>	လက်သမား	<input checked="" type="checkbox"/>	<input type="checkbox"/>
အထက်တန်းပြဆရာဆရာမ	<input checked="" type="checkbox"/>	<input type="checkbox"/>	လက်ထောက်ကျွမ်းကျင်သူ	<input type="checkbox"/>	<input type="checkbox"/>	ပန်းချီ	<input type="checkbox"/>	<input type="checkbox"/>
အလက်တန်းပြဆရာဆရာမ	<input checked="" type="checkbox"/>	<input type="checkbox"/>	အပျို့သင်တန်းဟောဆရာမ	<input type="checkbox"/>	<input type="checkbox"/>	လျှပ်စစ်ဆိုင်ရာ	<input type="checkbox"/>	<input type="checkbox"/>
ပျက်ပြားဆရာဆရာမ	<input type="checkbox"/>	<input type="checkbox"/>	အပျို့သင်တန်း	<input type="checkbox"/>	<input type="checkbox"/>	ရေပိုက်သူလုပ်သူ	<input type="checkbox"/>	<input type="checkbox"/>
အခြား	<input type="checkbox"/>	<input type="checkbox"/>	ပြည်သူ့ကျန်းမာရေးလုပ်သား (၁)/(၂)	<input type="checkbox"/>	<input type="checkbox"/>	စက်ပြင်ဆရာ	<input checked="" type="checkbox"/>	<input type="checkbox"/>
မှတ်ချက်				မှတ်ချက်				မှတ်ချက်

(ဃ) ကျေးရွာသို့ ရောက်ရှိနိုင်သည့်လမ်းအခြေအနေ / ကျေးရွာတစ်ရွာသည် ၎င်း၏ကျေးရွာအုပ်စုနှင့် ဆက်သွယ်ထားသောလမ်းအခြေအနေ (အောက်ဖိုတွဲကိုစိုင်းပါ)

ကျောက်ကြမ်းလမ်း: _____ ကဏ္ဍလမ်း: ကွန်ကရစ်လမ်း: _____ မော်တော်ဆိုင်ကယ်လမ်း: _____
 ကျောက်ခင်းလမ်း: လှေသွားလမ်း: _____ လှေသွားလမ်း: _____ အခြား: _____

(င) ကျေးရွာဖွံ့ဖြိုးမှုစီမံခန့်ခွဲမှု

(၁) လူထုတိုက်ရိုက်ကွပ်ကဲရေးမတော်မီ ဤကျေးရွာတွင်ကျေးရွာဖွံ့ဖြိုးမှုစီမံခန့်ခွဲမှုရှိခဲ့ပါသလား? ဝိုင်/မိုင်/မသိပါ
 (၂) ရှိခဲ့ပါလျှင် ဤစီမံခန့်ခွဲမှုကို မည်သည့် ခုနှစ်တွင်ပြင်ဆင်ခဲ့ပါသနည်း? နှစ်-.../မသိပါ
 (၃) ဤစီမံခန့်ခွဲမှုကို ဖြီးနယ်မှုအတည်ပြုခဲ့ပါသလား? ပြုခဲ့ပါသည်/မပြုခဲ့ပါ/မသိပါ

(စ) ခရီးအကွာအဝေး

(၁) ဤကျေးရွာ၏တစ်ဖက်သို့ကျေးရွာအုပ်စု၏တစ်ဖက်အထိခရီးခရိုင်မည်မျှကွာဝေးသနည်း? မိုင်-.../မသိပါ
 (၂) ဤကျေးရွာမှ ၎င်းကျေးရွာအုပ်စုတစ်ဖက်အထိသွားလာရာတွင်ကြာမြင့်သည့်အချိန် -...မိနစ်-...နာရီ
 ခြောက်သွေ့ရာသီတွင်ကြာချိန် -...မိနစ်-...နာရီ -...မော်တော်ဆိုင်ကယ်/ခြေလှမ်း/လမ်း/မော်တော်ဆိုင်/အခြား: _____
 မိုးရာသီတွင်ကြာချိန် -...မိနစ်-...နာရီ -...မော်တော်ဆိုင်ကယ်/ခြေလှမ်း/လမ်း/မော်တော်ဆိုင်/အခြား:

(ဆ) ပတ်ဝန်းကျင်ဆိုင်ရာသဘာဝဘေးအန္တရာယ် -

ဤကျေးရွာတွင်ကြေမြိမ်းမှုကို သဘာဝဘေးအန္တရာယ်ကုရောက်မှုခြင်းရှိပါသလား
မရှိပါ ရှိပါသည် ရှိလျှင်မည်သို့ -

Government of the Republic of the Union of Myanmar | 2016

(၁) ကျေးရွာတွင် ဖွဲ့စည်းထားသော အဖွဲ့အစည်းများ
လူထုတိုက်ရိုက်ပံ့ကူမှုပတ်ဝန်းကျင်ရှိ ကျေးရွာတွင် ကျေးရွာဖွံ့ဖြိုးရေးအတွက် အစိုးရ(သို့)ရွာသားများကိုယ်တိုင်(သို့) စီမံကိန်းတစ်ခုခု
ဖွဲ့စည်းထားသည့် အဖွဲ့အစည်းများရှိပါသလား။

(၁) လောကပါလလူမှုအဖွဲ့အစည်း ကသိရပြီး
(၂) _____

ကျေးရွာခေါင်းဆောင်

အမည် ဦး သိန်းမြင့်

လက်မှတ်  ဇူလိုင် ၆-၅-၂၀၁၆

လူထုစည်းရုံးရေးမှူး

အမည် မ. ဦး

လက်မှတ်  ဇူလိုင် ၆-၅-၂၀၁၆

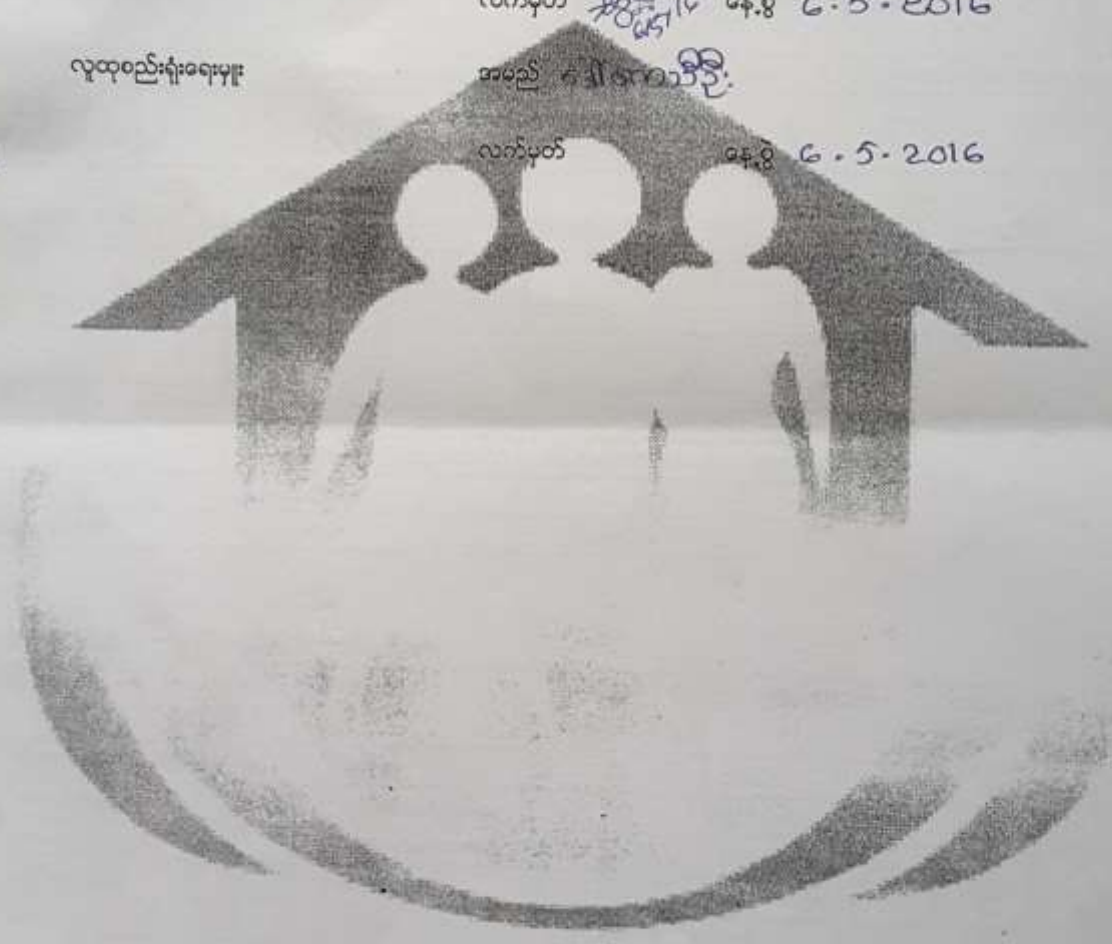

Government of the Republic of the Union of Myanmar | 2016

၈. ဤကျေးရွာ၏ လာမည့် (၃)နှစ်အတွက် ဦးစားပေး ဖွံ့ဖြိုးတိုးတက်မှု လုပ်ငန်း အစီအစဉ်များအားဖော်ပြပါ။
(လူထုဝဟိုပြုစီမံကိန်း ရံပုံငွေအတွက် အဆိုပြုသော အစီအစဉ်များကိုဦးစားပေး အဆင့်အလိုက်ဖော်ပြပြီး ကျန်လူထုဝဟိုပြု စီမံကိန်း ရန်ပုံငွေအရင်းအမြစ်နှင့် ဖတ်သက်သည့်အစီအစဉ်များလည်းဖော်ပြရန်ဖြစ်သည်)

ခွဲ	ကျေးရွာအတွက်ဦးစားပေးဖွံ့ဖြိုး တိုးတက်မှု လုပ်ငန်းစဉ်များ	အဆိုပြုသူ (အမျိုးသားများ/ အမျိုးသမီးများ/ အမျိုးသား+အမျိုးသမီး)	လူထုဝဟိုပြုစီမံကိန်းအတွက်အဆိုပြု သည့်(ဦးစားပေးအဆင့်အလိုက်ဖော်ပြပါ)	ခန့်မှန်း ကုန်ကျ ဝင်ရိတ်	အကျိုးခံစား ခွင့်ရှိသူခန့်မှန်းခြေ အရေအတွက်
၁	ရေ (၆၀လုံး) လက်ဖွပ်ဖွဲ့ကား	က+မ	ဦးစားပေး ၁	38,000,000	240
၂	လမ်း (ကွန်ကရစ်အောင်မြင်ရေးအားလုံး) 10560 x 6 x 3'	က+မ	ဦးစားပေး ၂	10,000,000	240
၃	ဇွဲ (၂၅၀လုံး) 100' x ၁၀'	က+မ	ဦးစားပေး ၃	10,000,000	240
၄	ရိုးတံတား (ကွန်ကရစ်) 30' x 15' x 8' x 15'	က+မ	ဦးစားပေး ၁	48,000,000	240
၅					
၆					
၇					
၈					

ဥက္ကဋ္ဌ၊ ကျေးရွာစီမံကိန်းအထောက်အကူပြုကော်မီတီမှအတည်ပြုသည်။
အမည် ဦးမြင့်ဦး လက်မှတ် *[Signature]* ဝေ့ရက် ၇. 5. 2016

Government of the Republic of the Union of Myanmar 2016

မက်ဆိန်မြို့	ကျွန်းစောင်း မြို့ရွာ	၆၀' x ၂၀' x ၂၀'	၂၂၀၄	<input type="checkbox"/> တူး <input type="checkbox"/> တူး+မ <input type="checkbox"/> တူး <input type="checkbox"/> တူး+မ	၅၇,၀၀၀		၅၇,၀၀၀
ရွာစခန်းကြေး	ကျေးရွာ၊ ရွာ(ကျွန်း)	၂၀၅၀'		<input type="checkbox"/> တူး <input type="checkbox"/> တူး+မ	၅၇,၀၀၀		၅၇,၀၀၀
ပျက်ကုန်	ကျေးရွာ၊ (ကျွန်းရွာ)	၂၅၅၀' x ၅၅၀'	၂၂၁၅	<input type="checkbox"/> တူး <input type="checkbox"/> တူး+မ <input type="checkbox"/> တူး <input type="checkbox"/> တူး+မ	၅၇,၀၀၀		၅၇,၀၀၀

၇. ကျေးရွာအုပ်စု မိ/ထောင်စတော်ပယ် ဥဒဒ္ဒဒ
 အမည် လက်မှတ် ရက်စွဲ ၇-၅-၂၀၁၆
 ဦးစိုးစိုး
 ဝန်ထောက်ကြီး ၇-၅-၂၀၁၆

ပုံစံ - ၈-၁၂ - အစည်းအဝေးတက်ရောက်သူများ (FORM PC 12)

လက်ညှိုး၊ စီမံကိန်းအစည်းအဝေးအားလုံးတွင် အသုံးပြုရန်၊ လူထုစည်းရုံးရေးမှူးကကျေးဇူးတင် ကွင်းဆင်းစဉ် စစ်ဆေး၍ ပုံစံ ၂ စီမံကိန်းတက်ဝန်းအချိန်ဇယားပါ အစည်းအဝေးတက်ရောက် သူများစာရင်းကို ဖြည့်သွင်းရန်

စည်းရုံးရေးမှူးအမည် ၏ ကေအီးဒီ

ရက်စွဲ ၆.၅.၂၀၁၆ စီမံကိန်းတက်ဝန်းအမှတ်ဖြစ်ပါ (V) ဗစက်ဝန်း(၀)
 စက်ဝန်း(၂) စက်ဝန်း(၃) စက်ဝန်း(၄)

ပြည်နယ်/ တိုင်းဒေသကြီး <u>ဧရာဝတီ</u>	မြို့နယ် <u>သာယာဝတီ</u>	ကျေးရွာအုပ်စု <u>သာကီနီ၊ ပင်ဆိပ်</u>	ကျေးရွာ <u>မဟာစိ ချောစိ</u>
---	----------------------------	---	--------------------------------

အစည်းအဝေးခေါင်းစဉ်၊ ပထမဇယား						
စဉ်	အမည်	ကျား (V)	မ (V)	အိမ်ထောင်စုကိုယ်စား လှယ်(V) ^(၁)	လူမျိုး	လက်မှတ်
၂၅	ဒေါ်ခင်မာရီ		✓	✓	ဗမာ	
၂၆	ဒေါ်ခင်စိန်		✓	✓	"	စာတင်
၂၇	ဒေါ်ခင်စိန်စိန်		✓	✓	"	စာတင်
၂၈	ဒေါ်ခင်စိန်စိန်		✓	✓	"	စာတင်
၂၉	ဒေါ်ခင်စိန်စိန်	✓		✓	"	စာတင်
၃၀	ဒေါ်ခင်စိန်စိန်	✓		✓	"	စာတင်
၃၁	ဒေါ်ခင်စိန်စိန်		✓	✓	"	စာတင်
၃၂	ဒေါ်ခင်စိန်စိန်	✓		✓	"	စာတင်
၃၃	ဒေါ်ခင်စိန်စိန်	✓		✓	"	စာတင်
၃၄	ဒေါ်ခင်စိန်စိန်	✓		✓	"	စာတင်
၃၅	ဒေါ်ခင်စိန်စိန်	✓		✓	"	စာတင်
၃၆	ဒေါ်ခင်စိန်စိန်	✓		✓	"	စာတင်
၃၇	ဒေါ်ခင်စိန်စိန်	✓		✓	"	စာတင်
၃၈	ဒေါ်ခင်စိန်စိန်	✓		✓	"	စာတင်
၃၉	ဒေါ်ခင်စိန်စိန်	✓		✓	"	စာတင်
၄၀	ဒေါ်ခင်စိန်စိန်	✓		✓	"	စာတင်
၄၁	ဒေါ်ခင်စိန်စိန်	✓		✓	"	စာတင်
၄၂	ဒေါ်ခင်စိန်စိန်	✓		✓	"	စာတင်
၄၃	ဒေါ်ခင်စိန်စိန်	✓		✓	"	စာတင်
၄၄	ဒေါ်ခင်စိန်စိန်	✓		✓	"	စာတင်
၄၅	ဒေါ်ခင်စိန်စိန်	✓		✓	"	စာတင်
၄၆	ဒေါ်ခင်စိန်စိန်	✓		✓	"	စာတင်
၄၇	ဒေါ်ခင်စိန်စိန်	✓		✓	"	စာတင်
၄၈	ဒေါ်ခင်စိန်စိန်	✓		✓	"	စာတင်
၄၉	ဒေါ်ခင်စိန်စိန်	✓		✓	"	စာတင်
၅၀	ဒေါ်ခင်စိန်စိန်	✓		✓	"	စာတင်
စုစုပေါင်း		၈	၅			

(၁) အိမ်ထောင်စုကိုယ်စားဖြစ်ရန်မလိုပါ။ အမျိုးသား/အမျိုးသမီးအိမ်ထောင်စုတစ်စုကိုယ်စားပြုသူမည်သူမဆိုအမှတ်ဖြစ်ပါ။

ပုံစံ - ၈-၁၂ - အစည်းအဝေးတက်ရောက်သူများ (FORM PC 12)

၇ - ၂၀
၁၀ - ၄၄

လက်ညှိုး၊ စီမံကိန်းအစည်းအဝေးအားလုံးတွင် အသုံးပြုရန်၊ လူထုစည်းရုံးရေးမှူးကကျေးဇူးတင် ကွင်းထပ်စဉ် စစ်ဆေး၍ ပုံစံ ၂ စီမံကိန်းစက်ဝန်းအချိန်ဇယားပါ အစည်းအဝေးတက်ရောက် သူများစာရင်းကို ဖြည့်သွင်းရန်

စည်းရုံးရေးမှူးအမည် ဒေါ်ကေသိဦး

ရက်စွဲ၊ ၇. 5. 2016 စီမံကိန်းစက်ဝန်းအမှတ်ဖြစ်ပါ (✓) ဗစ်ကဝန်း(၁)
 စက်ဝန်း(၂) စက်ဝန်း(၃) စက်ဝန်း(၄)

ပြည်နယ်/ တိုင်းဒေသကြီး <u>ဧရာဝတီ</u>	မြို့နယ် <u>သာပေါင်း</u>	ကျေးရွာအုပ်စု <u>သင်္ကြန်ပင် ၁၅၀</u>	ကျေးရွာ <u>မယင်းချောင်း</u>
---	-----------------------------	---	--------------------------------

စဉ်	အမည်	ကျား (✓)	မ (✓)	အိမ်ထောင်စုကိုယ်စားလှယ်(✓) ^(၁)	လူမျိုး	လက်မှတ်
၀၁	ဦးကျော်စွာ	✓		✓	မမာ	
၀၂	မ ကိုစွေး	✓		✓	မ	
၀၃	မ ရွှေသောဇွဲ	✓		✓	မ	
၀၄	မ ကျော်ချစ်	✓		✓	မ	
၀၅	မ ထွန်းဦး	✓		✓	မ	
၀၆	မ ဒိန်ဝင်း	✓		✓	မ	
၀၇	မ ရေလှေ	✓		✓	မ	
၀၈	မ သိန်းလှိုင်	✓		✓	မ	
၀၉	မ မြသုတ	✓		✓	မ	
၁၀	မ ကိုကျွန်း	✓		✓	မ	
၁၁	မ သန်းစိန်	✓		✓	မ	
၁၂	မ ပန်းဦး	✓		✓	မ	
၁၃	မ မိန့်စိန်ဖြူ	✓		✓	မ	
၁၄	မ စာဝင်းစာဝင်း	✓		✓	မ	
၁၅	မ ရွှေသန်း	✓		✓	မ	
၁၆	မ စိုင်းစိုင်း	✓		✓	မ	
၁၇	မ စတီမင်းကျော်	✓		✓	မ	
၁၈	မ နှင်းစိန်	✓		✓	မ	
၁၉	မ ညွှန်းစိုင်း	✓		✓	မ	
၂၀	မ စိန်စွန်း	✓		✓	မ	
၂၁	မ စိုင်းလှိုင်	✓		✓	မ	
၂၂	မ ဒေါ်မာရီ		✓	✓	မ	
၂၃	မ ဆုဝင်းစိန်		✓	✓	မ	
၂၄	မ ဦးစိုင်းဖြူ	✓		✓	မ	
၂၅	စုစုပေါင်း	၂၃	၂			

(၁) အိမ်ထောင်စုစီမံအဖွဲ့ဝင်များ၊ အမျိုးသား/အမျိုးသမီးအိမ်ထောင်စုတစ်စုကိုယ်စားပြုသူမည်သူမဆိုအမှတ်ဖြစ်ပါ။

ပုံစံ - ၈-၁၂ - အစည်းအဝေးတက်ရောက်သူများ (FORM PC 12)

လမ်းညွှန်၊ စီမံကိန်းအစည်းအဝေးအားလုံးတွင် အသုံးပြုရန်၊ လူထုစည်းရုံးရေးမှူးကကျေးရွာသို့ ကွင်းဆင်းစဉ် စစ်ဆေး၍ ပုံစံ ၂ စီမံကိန်းစက်ဝန်းအချိန်ဇယားပါ အစည်းအဝေးတက်ရောက် သူများစာရင်းကို ဖြည့်သွင်းရန်

စည်းရုံးရေးမှူးအမည်
ရက်စွဲ ၇.၆.၂၀၁၆

စီမံကိန်းစက်ဝန်းအမှတ်ဖြစ်ပါ (✓) စက်ဝန်း(၁) ..
 စက်ဝန်း(၂) စက်ဝန်း(၃) စက်ဝန်း(၄) ..

ပြည်နယ်/ တိုင်းဒေသကြီး
ဧရာဝတီ

မြို့နယ်
သာယာဝတီ

ကျေးရွာအုပ်စု
သင်္ကန်းပင်အုပ်စု

ကျေးရွာ
မပယ်းကျေးရွာ

အစည်းအဝေးခေါင်းစဉ်		နံပါတ်		နံပါတ်		
စဉ်	အမည်	ကျား (✓)	မ (✓)	အိမ်ထောင်စုကိုယ်စားလှယ်(✓) ^(၁)	လူမျိုး	လက်မှတ်
၂၆	ခေါ် မအိတ်		✓	✓	မမာ	မိ
၂၇	" " သူဇာ		✓	✓	"	The
၂၈	" " မခင်ဝင်း		✓	✓	"	မိ
၂၉	" " မအိတ်		✓	✓	"	မိ
၃၀	" " မတင်ဆန်း		✓	✓	"	မိ
၃၁	" " သိက္ခာဝင်း		✓	✓	"	မိ
၃၂	မိန့်အောင်မိ		✓	✓	"	မိ
၃၃	" " ခင်တာဝန်		✓	✓	"	မိ
၃၄	" " တင်တင်အေး		✓	✓	"	မိ
၃၅	" " တင်တင်ဝင်း		✓	✓	"	မိ
၃၆	" " မအိတ်		✓	✓	"	မိ
၃၇	" " မအိတ်		✓	✓	"	မိ
၃၈	" " သိက္ခာဝင်း		✓	✓	"	မိ
၃၉	" " ခင်အောင်		✓	✓	"	မိ
၄၀	" " မအိတ်		✓	✓	"	မိ
၄၁	" " မအိတ်		✓	✓	"	မိ
၄၂	" " မအိတ်		✓	✓	"	မိ
၄၃	" " မအိတ်		✓	✓	"	မိ
၄၄	" " မအိတ်	✓		✓	"	မိ
၄၅	" " မအိတ်		✓	✓	"	မိ
၄၆	" " မအိတ်	✓		✓	"	မိ
၄၇	" " မအိတ်				"	မိ
၄၈	" " မအိတ်				"	မိ
၄၉	" " မအိတ်				"	မိ
၅၀	" " မအိတ်				"	မိ
၅၁	" " မအိတ်				"	မိ
၅၂	" " မအိတ်				"	မိ
၅၃	" " မအိတ်				"	မိ
၅၄	" " မအိတ်				"	မိ
၅၅	" " မအိတ်				"	မိ
၅၆	" " မအိတ်				"	မိ
၅၇	" " မအိတ်				"	မိ
၅၈	" " မအိတ်				"	မိ
၅၉	" " မအိတ်				"	မိ
၆၀	" " မအိတ်				"	မိ
၆၁	" " မအိတ်				"	မိ
၆၂	" " မအိတ်				"	မိ
၆၃	" " မအိတ်				"	မိ
၆၄	" " မအိတ်				"	မိ
၆၅	" " မအိတ်				"	မိ
၆၆	" " မအိတ်				"	မိ
၆၇	" " မအိတ်				"	မိ
၆၈	" " မအိတ်				"	မိ
၆၉	" " မအိတ်				"	မိ
၇၀	" " မအိတ်				"	မိ
၇၁	" " မအိတ်				"	မိ
၇၂	" " မအိတ်				"	မိ
၇၃	" " မအိတ်				"	မိ
၇၄	" " မအိတ်				"	မိ
၇၅	" " မအိတ်				"	မိ
၇၆	" " မအိတ်				"	မိ
၇၇	" " မအိတ်				"	မိ
၇၈	" " မအိတ်				"	မိ
၇၉	" " မအိတ်				"	မိ
၈၀	" " မအိတ်				"	မိ
၈၁	" " မအိတ်				"	မိ
၈၂	" " မအိတ်				"	မိ
၈၃	" " မအိတ်				"	မိ
၈၄	" " မအိတ်				"	မိ
၈၅	" " မအိတ်				"	မိ
၈၆	" " မအိတ်				"	မိ
၈၇	" " မအိတ်				"	မိ
၈၈	" " မအိတ်				"	မိ
၈၉	" " မအိတ်				"	မိ
၉၀	" " မအိတ်				"	မိ
၉၁	" " မအိတ်				"	မိ
၉၂	" " မအိတ်				"	မိ
၉၃	" " မအိတ်				"	မိ
၉၄	" " မအိတ်				"	မိ
၉၅	" " မအိတ်				"	မိ
၉၆	" " မအိတ်				"	မိ
၉၇	" " မအိတ်				"	မိ
၉၈	" " မအိတ်				"	မိ
၉၉	" " မအိတ်				"	မိ
၁၀၀	" " မအိတ်				"	မိ

(၁) အိမ်ထောင်စုကိုယ်စားလှယ်၊ အမျိုးသား/အမျိုးသမီးအိမ်ထောင်စုတစ်စုကိုယ်စားပြုသူမည်သူမဆိုအမှတ်ဖြစ်ပါ။

(၁၄) အစည်းအဝေးမှတ်တမ်းများ

ကျောက်တိုင်းဒေသကြီး၊ သာယာဝပြောမြို့နယ်၊ သာယာဝပြောမြို့နယ်၊ မင်းချောင်းကျေးရွာ
ပထမအကြိမ်အစည်းအဝေး ရက်စွဲ- 6.5.2016
(6.5.2016) ၊ နေ့လယ် (12:00) နာရီ အချိန်တွင် ၊ သာယာဝပြောမြို့နယ်၊ မင်းချောင်းကျေးရွာ ၊ သရက်ခြံတွင် စီမံကိန်းဗိတ်ဆက်အစည်းအဝေး နှင့်
ကျေးရွာ စေတနာ့ဝန်ထမ်း ဌေးဥယျာဉ် အစည်းအဝေး ကို ဖြုတ်လုပ်ခဲ့ပါ
သည်။ ပထမဦးစွာ အစည်းအဝေးအခမ်းအနားကို ဖွင့်လှစ်ပြီး ကျေးရွာလူထု
ကိုယ်စား ရပ်မီ ရပ်ဖ တစ်ဦးမှ အမှာစကား ပြောကြား ခဲ့ပါသည်။
ထို့နောက် စီမံကိန်း ဝန်ထမ်းများ ဖြစ်သော ဒေါ်ဝေသီရိကျော်လှထု
ရည်းစား ရှေးဦး ၊ ဒေါ်အောင်ဆီဖိုးရာလှထုရည်းစား ရှေးဦး ၊ တို့မှ ဗိတ်
ဆက်စကား များ ပြောကြား ခဲ့ပါ သည်။ စီမံကိန်းရည်ရွယ်ချက် ၊ လုပ်ဆောင်
မှု ၊ ပူးပေါင်းပါဝင်မှု နှင့် စီမံကိန်း နှင့်ပတ်သက်သော အကြောင်းအရာများ
ကို လူထုရည်းစား ရှေးဦး ဒေါ်ဝေသီရိကျော်လှထုနှင့် ဒေါ်အောင်ဆီဖိုးရာ တို့မှ
ပြောကြား ခဲ့ပါ သည်။
ထို့နောက် တက်ရောက်လာကြသော ကျေးရွာလူထုကို ကော်မတီ
ဌေးဥယျာဉ် ပုံအသစ်ဆိုင် နှင့် အပျို သား ၊ အပျို သမီး အပျို ညီရွာပါဝင်ရ
မည် ဖြစ်ကြောင်း ၊ ကျင့်ဝတ်စည်းကမ်း ဥပဒေ ကိုလည်း လေးစား လိုက်နာ
ရမည် ဖြစ်ကြောင်း လူထုရည်းစား ရှေးဦး များက ရှင်းလင်း ပြောကြား ခဲ့
ပါ သည်။ ထို့နောက် စေတနာ့ဝန်ထမ်း ကျား (၁၁) ဦး ၊ မ(၁၁) ဦး ကို ရွေး
ချယ်ပြီး လုပ်ဆောင်ရမည့် တာဝန်များကို ရှင်းပြ ခဲ့ပါ သည်။ ထို့နောက်
PRA Tools များကို စေတနာ့ဝန်ထမ်း များ ၊ ရည်းစား ရှေးဦး များ
နှင့် ကျေးရွာလူထု အားလုံး ပူးပေါင်း ရေးဆွဲ ဖြစ် အစည်းအဝေး ကို ညာ
နေ (၄) နာရီ အချိန်တွင် ဖြီးစီး ခဲ့ ပါ သည်။

ဧရာဝတီတိုင်းဒေသကြီး၊ သာသနာရေးနှင့် အထွေထွေ အဖွဲ့အစည်းများ

ဒုတိယအကြိမ်အစည်းအဝေး ရက်စွဲ- 7.5.2016

(7.5.2016) ၊ နေ့လည် (12:00) နာရီ အချိန်တွင် သယံဇာတနှင့် အထွေထွေ အဖွဲ့အစည်းများ
ရင်းနှီးမြှုပ်နှံရေးနှင့် အထွေထွေ အဖွဲ့အစည်းအဝေးကို မြို့ပြဌာန
သို့ ပါ သည်။

ထို့နောက် ယူထုစည်းရုံးရေး မြားများမှ ရေးဆွဲပြီး သော PRA
Tools များကို ဦးဆောင်ဆွေးနွေးထားသော ကျေးဇူးတင်မှု တစ်ဦး
က အစည်းအဝေး ၌ ပြန်လည်ရှင်းပြဆွေးနွေး သွားပါ သည်။ ထို့နောက် ကျေး
ဇူးတင်အလှူများ မှ ရရှိလာသော စီမံကိန်းများကို ကျေးဇူးတင် အလှူအား
ချပြု၍ အဆို ပြုစုရန်ကို အသုံးပြု ရွေးချယ်ခဲ့ရာ ယာယီအလှူအား
(၁) ကွန်ကရစ်ဘေးအန္တရာယ် (၂) ဆိုလာပေးစနစ် (၃) ကွန်ကရစ်တံတား
တို့သည် ဦးစားပေး အစီအစဉ်များ အလိုက် ရရှိခဲ့ပါ သည်။

ထို့နောက် စည်းရုံးရေး မြားများမှ စီမံကိန်း အထောက်အကူ ပြုလုပ်
ပေးမှုများ၏ စာတမ်းများကို ရှင်းပြပြီး လက်မှတ်ထိုး မှားကို ရွေးချယ် ခဲ့ပါ
သည်။ ထိုသို့ ရွေးချယ်ရာတွင် ၁/ ထောက်ပံ့မှု (၁) ဦး ၊ ဝယ်ယူရေး အဖွဲ့
လက်မှတ် (၁) ဦး ၊ စတင် ကြည့်ကြီးကြပ်ရေး (၁) ဦး ၊ အကြံပြုတိုင်ကြား
ရေး (၁) ဦး နှင့် ကျေးဇူးတင်ရေး (၁) ဦး နှင့် နေ့လည်အစည်းအဝေး အဖွဲ့
ရေး (၁) ဦး တို့ကို ရွေးချယ်ပြီး အချိုးအစား၊ အချိုးအစား၊ ဦးစွာပါဝင်
ဖွဲ့ခဲ့ကြသည်။ ထို့နောက် အစည်းအဝေးကို ညနေ (၄:၃၀) အချိန်တွင် ပြီးစီး
ခဲ့ပါသည်။ ထိုအစည်းအဝေးကို ကျေးဇူးတင်မှု ကျား (25) ဦး၊
မ (20) ဦး၊ စုစုပေါင်း (45) ဦး တက်ရောက်ခဲ့ပါ သည်။