

ပြည်ထောင်စုသမ္မတ မြန်မာနိုင်ငံတော် အစိုးရ  
စိုက်ပျိုးရေး၊ မွေးမြူရေးနှင့်ဆည်မြောင်းဝန်ကြီးဌာန  
ကျေးလက်ဒေသဖွံ့ဖြိုးတိုးတက်ရေး ဦးစီးဌာန  
ပင်လည်ဘူးမြို့နယ်



လူထုဗဟိုပြုစီမံကိန်း  
National Community Driven Development Project  
(NCDDP)



ကျေးရွာဖွံ့ဖြိုးရေးအစီအစဉ်  
Village Development Plan (VDP)  
ကျောက်တိုင်ကျေးရွာ၊ အလယ်စုအုပ်စု



မာတိကာ

၁။ပင်လည်ဘူးမြို့နယ်မြေပုံ .....2

၂။အလယ်စုအုပ်စုမြေပုံ ..... 3

၃။ကျေးရွာအုပ်စုတွင်ပါဝင်သောကျေးရွာစာရင်းများ .....4

၄။ကျေးရွာအခြေခံအချက်အလက်များ.....4

၅။လူထုပူးပေါင်းပါဝင်သောလူမှုဆန်းစစ်ခြင်းနှင့်အကဲဖြတ်ခြင်းလုပ်ငန်းစဉ် (PSA/PRA) အကျဉ်းချုပ် .....6

၆။ကျေးရွာဖွံ့ဖြိုးရေးအစီအစဉ်အတွက်အသုံးပြုခဲ့သော PRA tools များနှင့်တစ်ခုချင်းစီအတွက်သုံးသပ်ချက်များ ...8

၇။ကော်မတီဝင်များရွေးချယ်ခြင်းနှင့်ကျေးရွာဖွံ့ဖြိုးရေးအစီအစဉ်ဆောင်ရွက်မှုမှတ်တမ်းဓါတ်ပုံများ .....33

၈။ကော်မတီဝင်များစာရင်း .....38

၉။ပုံစံ-၁။ကျေးရွာအချက်အလက် .....39

၁၀။ပုံစံ-၂။စီမံကိန်းစက်ဝန်းအချိန်ဇယား .....41

၁၁။ပုံစံ-၃။ကျေးရွာဖွံ့ဖြိုးရေးဦးစားပေးအစီအစဉ် .....43

၁၂။ပုံစံ-၄။ကျေးရွာဖွံ့ဖြိုးရေးစီမံကိန်းလုပ်ငန်းခွဲရွေးချယ်ခြင်းပုံစံ .....47

၁၃။ပုံစံ-၁၂။အစည်းအဝေးတက်ရောက်သူစာရင်း .....50

၁၄။အစည်းအဝေးမှတ်တမ်းများ .....54

၁၅။ကဏ္ဍအလိုက်အခက်အခဲမှတ်တမ်း .....58

၁၆။ကျေးရွာဖွံ့ဖြိုးရေးစီမံချက်အရည်အသွေးထိန်းချုပ်မှု (Checklist for VDP).....59



၁။ ပင်လည်ဘူးမြို့နယ် မြေပုံ

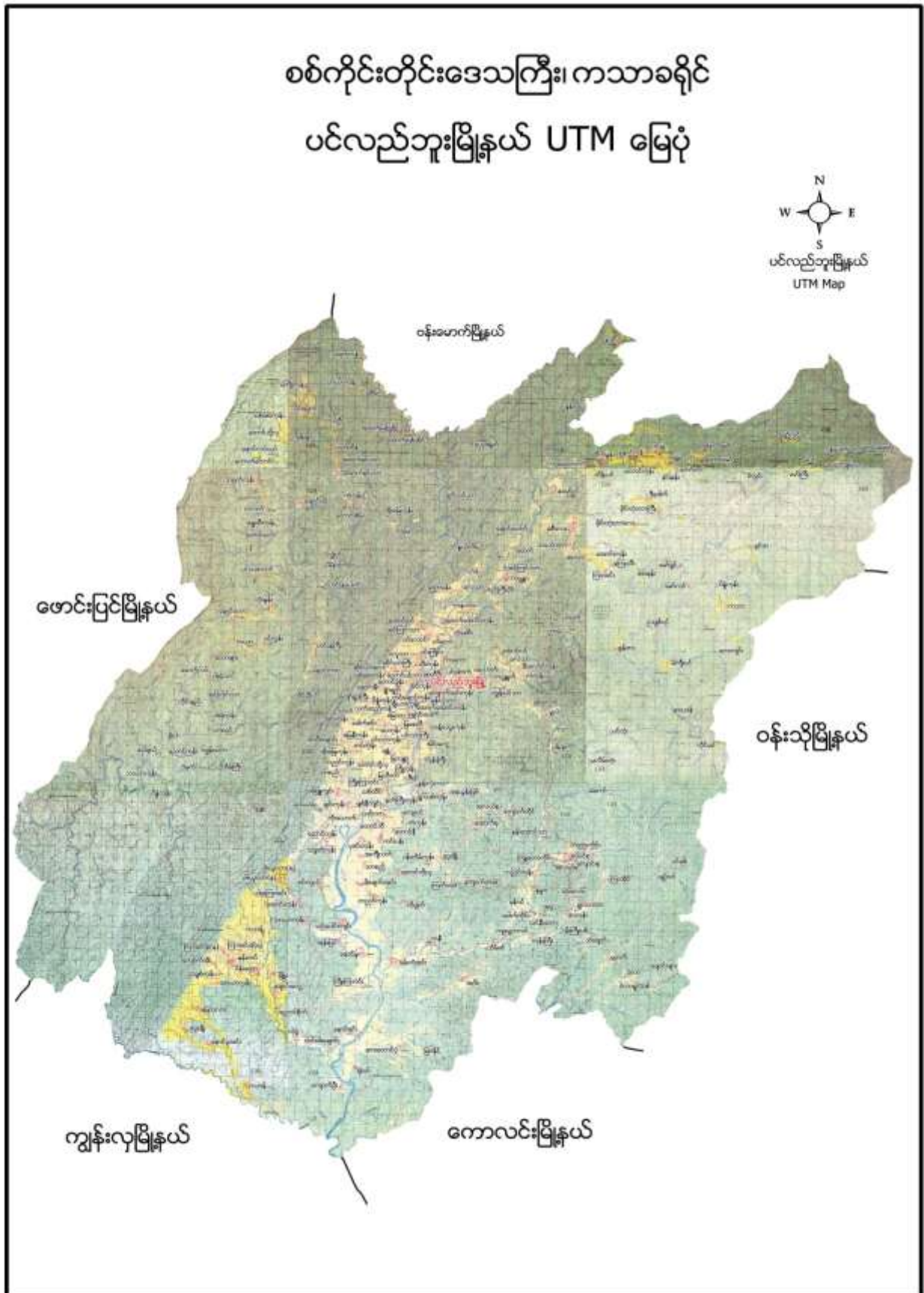



၂။ အလယ်စုအုပ်စုမြေပုံ

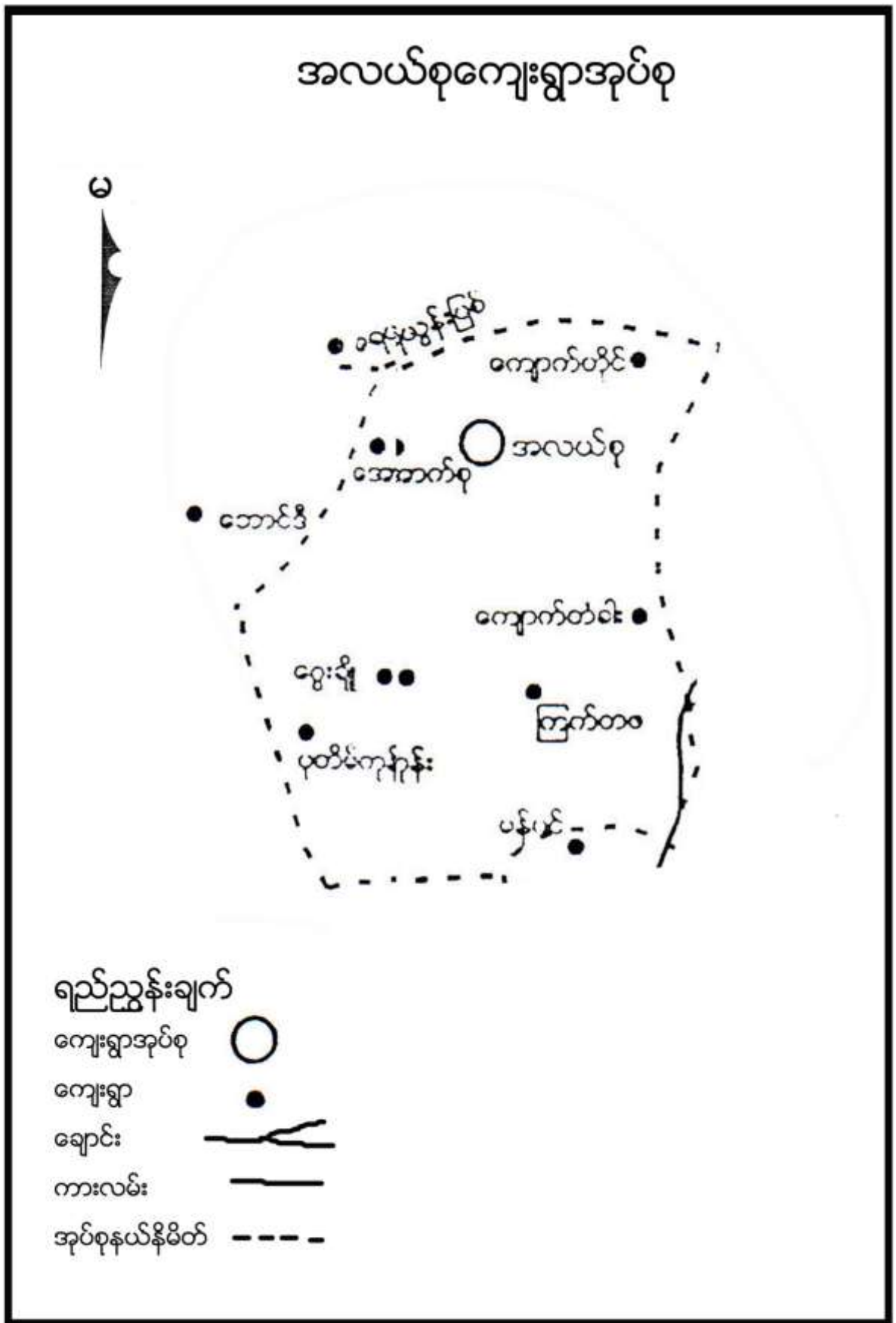



**၃။ ကျေးရွာအုပ်စုတွင်ပါဝင်သော ကျေးရွာစာရင်းများ**

ကျောက်တိုင်၊ အလယ်စု၊ အောက်စု၊ ငွေချို၊ ပန်းတိမ်ကုန်း၊ ကြက်တဖ၊ ကျောက်တံကား

**၄။ ကျေးရွာအခြေခံအချက်အလက်များ**

**၁။ ကျေးရွာသမိုင်းအကျဉ်း**

ကျောက်တိုင်ကျေးရွာကို လွန်ခဲ့သောနှစ်ပေါင်း (၁၅၀)ကျော်ခန့်ကစတင်တည်ထောင်ခဲ့သည်ဟုသိခဲ့ရသည်။ ကျောက်တိုင်ကျေးရွာကို တောင်တလုံးဟုလည်းခေါ်ကြသည်။ တောင်တလုံးဆိုသည်မှာ ကျောက်တိုင်၊ အလယ်စု၊ အောက်စု ထိုသုံးရွာကိုပေါင်းပြီးခေါ်ဆိုခြင်းဖြစ်သည်။ ကျောက်တိုင်ဟုခေါ်ရခြင်းအကြောင်းရင်းမှာ ရွာနှင့်အရှေ့ဘက် တစ်မိုင်ခန့်ကွာဝေးသော တောထဲတွင် ကျောက်တိုင်ကြီးကို အစွဲပြု၍ ခေါ်သွင်ခြင်းဖြစ်သည်။ ကျေးရွာ၏ အိမ်ခြေမှာ (၆၂) အိမ်ရှိပါသည်။ အဓိကစိုက်ပျိုးရေးမှာ ဆန်စပါးဖြစ်ပြီး နှမ်း၊ မြေပဲ၊ နေကြာ၊ ကြက်သွန်၊ အာလူး စသည့်ဟင်းသီးဟင်းရွက်များကိုလည်း စိုက်ပျိုးကြသည်။ မွေးမြူရေးအနေနှင့် ကျွဲ၊ နွား များကို ခိုင်းစေရန် မွေးမြူကြပြီး ကြက်၊ ဝက်၊ ငါး စသည်တို့ကိုမူတစ်နိုင်တစ်ပိုင် မွေးမြူကြပါသည်။ ပညာရေးအနေဖြင့် မူလတန်းကျောင်းခွဲကို မိမိကျေးရွာတွင်သင်ကြားနိုင်ပြီဖြစ်သည်။ ကိုးကွယ်သည့်ဘာသာမှာ ဗုဒ္ဓဘာသာကို ကိုးကွယ်ယုံကြည်ကြသည်။ ဘာသာတရားကို ကိုင်းရှိုင်းကြပြီး တစ်ဦးကိုတစ်ဦးရိုင်းပင်ကူညီကြပါသည်။

**၂။ ထူးခြားဖြစ်စဉ်**

| စဉ် | အကြောင်းအရာ                     | ခုနှစ် | ထိခိုက်မှု  |
|-----|---------------------------------|--------|---|
| ၁   | မီးလောင်မှု ဖြစ်ခြင်း           | ၁၉၅၂   | ဘုန်းတော်ကြီးကျောင်း တစ်ကျောင်းလုံးပျက်စီးသွားသည်။                |
| ၂   | ၆                               | ၂၀၀၈   |   |
| ၃   | လေပြင်းတိုက်ခတ်မှုဖြစ်ခဲ့       | ၂၀၁၀   | နေအိမ်(၅)လုံး နှင့် ဘုန်းတော်ကြီးကျောင်း၊ ဇရပ်(၁)ဆောင်ပါသွားခြင်း |
| ၄   | မိုးများသောကြောင့်ရေကြီးမှုဖြစ် | ၂၀၁၅   | စပါးများ ရေနစ်မြုပ်မှုများ ဖြစ်ပွားခဲ့သည်                         |

**၃။ လူနည်းစုလူမျိုးစုအိမ်ထောင်စု**

| အမျိုးအစား | အိမ်ထောင်စု | ကျား | မ | စုစုပေါင်း |
|------------|-------------|------|---|------------|
| မရှိ       | -           | -    | - | -          |

**၄။ ထိခိုက်လွယ်အုပ်စု**

| ထိခိုက်လွယ်အုပ်စု | အိမ်ထောင်စု | ကျား | မ  | စုစုပေါင်း |
|-------------------|-------------|------|----|------------|
| သက်ကြီး           | ၁၆          | ၇    | ၁၆ | ၂၃         |



|           |    |   |   |    |
|-----------|----|---|---|----|
| မြေယာမဲ့  | ၁၁ | ၉ | ၂ | ၁၁ |
| မသန်စွမ်း | ၁  | ၁ | - | ၁  |

**၅။ အဓိကစီးပွားရေးလုပ်ငန်းများ**

| စိုက်ပျိုးရေး | မွေးမြူရေး | အသေးစားစီးပွားရေး | အခြား   |
|---------------|------------|-------------------|---------|
| စပါး          | ကျွဲ       | ကုန်သည်           | လက်သမား |
| မြေပဲ         | နွား       | ဈေးဆိုင်          | ပန်းရံ  |
| နေကြာ         | ဝက်        |                   |         |
| နှမ်း         | ကြက်       |                   |         |
| -             |            |                   |         |
|               |            |                   |         |
|               |            |                   |         |

**၆။ ကျေးရွာအတွင်းအဓိက ပိုင်ဆိုင်မှုများ**

| ကျေးရွာပိုင်ဆိုင်မှုများ | စိုက်ပျိုးမြေ | စားကျက်မြေ | သစ်တောမြေ | သဲ/ကျောက်ရရှိမှု | ရေတွင်း/ရေကန် | စက်ရေတွင်း |
|--------------------------|---------------|------------|-----------|------------------|---------------|------------|
| အရေအတွက်                 | ၁၂၅ဧက         | ၂၀၀၀ ဧက    | ၁၈၀၀-ဧက   | ရှိ              | ၆ / ၁         | ၀          |
| ကျေးရွာပိုင်ဆိုင်မှုများ | ကား           | ထော်လာဂျီ  | မြေတူးစက် | လမ်းကြိုတ်စက်    | အသေးစားဆည်    | ဈေးဆိုင်   |
| အရေအတွက်                 | ၂             | ၁          | -         | -                | ၁၆            | ၅          |

**၇။ ကျေးရွာအတွင်းအခြားပိုင်ဆိုင်မှုများ**

| ကျေးရွာပိုင်ဆိုင်မှုများ | ရေတင်စက် | ထွန်     | ထယ်               | ကျွဲ    | နွား |
|--------------------------|----------|----------|-------------------|---------|------|
| အရေအတွက်                 | ၁၀       | ၆၅       | ၆၅                | ၅၀      | ၃၀၀  |
| ကျေးရွာပိုင်ဆိုင်မှုများ | ဝက်      | ဆိုင်ကယ် | ကျွမ်းကျင်လုပ်သား | လုပ်သား |      |
| အရေအတွက်                 | ၇၀       | ၄၅       | ၁                 | ၃၀      |      |
|                          |          |          |                   |         |      |

**၈။ အခြားကျေးရွာရှိအသုံးပြုနိုင်သော အရင်းအမြစ်/အချက်အလက်များ**

| အရင်းအမြစ် | ဆေးခန်း | အ.လ.က/အ.ထ.က | ဈေး | ကျွမ်းကျင်လုပ်သား | လုပ်သား | မြေတူးစက် | လမ်းကြိုတ်စက် |
|------------|---------|-------------|-----|-------------------|---------|-----------|---------------|
| အရေအတွက်   | ၁       | ၁၊          | -   | ၂                 | ၄၀      | -         | -             |
|            |         |             |     |                   |         |           |               |
|            |         |             |     |                   |         |           |               |



၅။ လူထုပူးပေါင်းပါဝင်သော လူမှုဆန်းစစ်ခြင်း နှင့် အကဲဖြတ်ခြင်း လုပ်ငန်းစဉ် (PSA/PRA) အကျဉ်းချုပ်

| စဉ် | အကြောင်းအရာ   | ရက်စွဲ   | ဦးတည်အုပ်စု  | တက်ရောက်သူ |    |        | အဓိက ဆွေးနွေးချက်များ   |
|-----|---|----------|--|------------|----|--------|---|
|     |   |          |  | ကျား       | မ  | ပေါင်း |   |
| ၁   | လူမှုစီးပွားအဆင့် သတ်မှတ်ခြင်း (Wealth Ranking)             | ၀၈-၀၉-၀၉ | ချမ်းသာ၊ အလယ်အလတ်၊ နွမ်းပါး၊ အလွန် နွမ်းပါးအုပ်စုများ            | ၁၂         | ၉  | ၂၁     | ကျေးရွာလူမှုစီးပွားအုပ်စုများခွဲခြားသတ်မှတ်နိုင်ရေးအတွက် အခြေခံစံနှုန်းများ သတ်မှတ်ခြင်း၊ ကျေးရွာသားများနှင့် အများသဘောတူ ခွဲခြားသတ်မှတ်ခြင်း |
| ၂   | ရာသီခွင်ပြပြက္ခဒိန် (Seasonal Calendar)                     | ၀၈-၀၉-၀၉ | ကော်မတီဝင်၊ အမျိုးသမီး၊ အမျိုးသားများ                            | ၆          | ၉  | ၁၅     | ရာသီဥတု၊ စိုက်ပျိုးသီးနှံများ၊ လယ်ယာလုပ်ငန်းများ၊ နေ့စားလုပ်ငန်းများ၊ မွေးမြူရေးလုပ်ငန်းများ၊ ဝမ်းစာဖူလုံမှု နှင့် ပွဲတော်များ                |
| ၃   | ကျေးရွာလူမှုရေးပြ၊ သယံဇာတပြမြေပုံ (Social Map/Resource Map) | ၀၉-၀၉-၀၉ | ရပ်မိရပ်ဖ၊ ကော်မတီဝင်များ  | ၅          | ၃  | ၈      | အိမ်အမျိုးအစားများ၊ အခြေခံအဆောက်အအုံများ၊ လမ်းပန်းဆက်သွယ်ရေးအခြေအနေ လယ်ယာမြေများ၊ မြစ်ချောင်းများ၊ ရေတွင်း၊ ရေကန်များ၊ သစ်တောများ             |
| ၄   | ပြဿနာသစ်ပင် (Problem Tree)                                  | ၀၈-၀၉-၀၉ | အမျိုးသားများကော်မတီဝင်များ                                      | ၁၂         | -  | ၁၂     | ဆွေးနွေးထားသော အခြေခံအဆောက်အအုံ များနှင့် သက်မွေးဝမ်းကျောင်းလုပ်ငန်းများ၊ ကျန်းမာရေး၊ ပညာရေး။   |
| ၅   | ပြဿနာသစ်ပင် (Problem Tree)                                  | ၀၈-၀၉-၀၉ | အမျိုးသမီးများ   | -          | ၁၀ | ၁၀     | ဆွေးနွေးထားသော အခြေခံအဆောက်အအုံ များနှင့် သက်မွေးဝမ်းကျောင်းလုပ်ငန်းများ  |
| ၆   | ကျေးရွာ၏ (၅)နှစ်စာ ဦးစားပေးအစီအစဉ် ပြ ဇယား (Metric Ranking) | ၀၉-၀၉-၀၉ | အမျိုးသားအုပ်စု၊ အမျိုးသမီးအုပ်စု၊ လူငယ်အုပ်စု၊ ရပ်မိရပ်ဖ အုပ်စု | ၂၃         | ၂၅ | ၄၈     | အကျိုးပြုပြီးရေး၊ အကျိုးခံစားခွင့် နှင့် အဓိက လိုအပ်ချက်များပေါ်မူတည်၍ ဆုံးဖြတ်သည်။   |



|    |   |         |  |    |    |    |  |
|----|---|---------|--|----|----|----|--|
| ၇  | အဖွဲ့အစည်းချိတ်ဆက်ပုံ (Venn Diagram)                          | ၁၉-၁-၁၆ | ကျေးရွာအုပ်ချုပ်ရေးအဖွဲ့၊ ကျေးရွာစီ/ထောက်အဖွဲ့ | ၈  | ၅  | ၁၃ | ကျေးရွာတွင်းရှိ အဖွဲ့အစည်းများနှင့် မည်သို့သောလုပ်ငန်းများအတွက် မည်သည့်အဖွဲ့များချိတ်ဆက်လုပ်ကိုင်မှု |
| ၈  | ပင့်ကူအိမ်ကွန်ယက် (Spider Web)                                | ၂၀-၁-၁၆ | အမျိုးသားများ နှင့် အမျိုးသမီးများ             | ၂၃ | ၂၅ | ၄၈ | အမျိုးသားများ နှင့် အမျိုးသမီးများ တန်းတူအခွင့်အရေး ရရှိမှု နှင့် မရရှိသည့် အကြောင်းအရင်းများ        |
| ၉  | ပြဿနာ၊ အခွင့်အရေး၊ လက်ရှိအခြေအနေနှင့် ပြောင်းလဲမှုညွှန်းကိန်း | ၁၉-၁-၁၆ | ကျေးရွာစီ/ထောက်အဖွဲ့၊ ကျေးရွာလူထု              | ၃၀ | ၃၀ | ၆၀ | ပြဿနာ၊ အခွင့်အရေး၊ လက်ရှိအခြေအနေ ကိုသိရှိရန် နှင့် ပြောင်းလဲနိုင်သည်ပုံစံများ                        |
| ၁၀ | ကျေးရွာအိပ်မက်ပြမြေပုံ (Dream Map)                            | ၂၀-၁-၁၆ | ကျေးရွာစီ/ထောက်အဖွဲ့၊ ကျေးရွာလူထု              | ၂၃ | ၂၅ | ၄၈ | နောင်တစ်ချိန်တွင် ကျေးရွာတွင် ဖြစ်စေချင်သော/မြင်စေချင်သော အရာများ ထည့်သွင်းရေးဆွဲခြင်း               |





၆။ ကျေးရွာဖွံ့ဖြိုးရေး အစီအစဉ်အတွက် အသုံးပြုခဲ့သော PRA tools များနှင့် တစ်ခုချင်းစီအတွက်သုံးသပ်ချက်များ

၁။ ကျေးရွာ၏လူမှုစီးပွားအဆင့်သတ်မှတ်ခြင်း (Wealth Ranking)

| အဆင့်         | အခြေခံစံနှုန်းများ/ ညွှန်းကိန်းများ   | အိမ်ထောင်စု | ရာခိုင်နှုန်း |
|---------------|---|-------------|---------------|
| ချမ်းသာ       | အိမ်အခြေအနေ- ပျဉ်ခင်း၊ ပျဉ်ကာ၊ ခြေတံရှည်၊ သွပ်မိုး၊ သက်ကယ်မိုး<br>မြေယာပိုင်ဆိုင်မှု- ၇ ဧကနှင့်အထက်<br>ကျွဲ၊ နွား- ၉ ကောင်နှင့်အထက်<br>အခြားပိုင်ဆိုင်မှု- ခြွေစက်၊ ထွန်းစက်၊ ရေစုပ်စက်၊ TV၊ တယ်လီဖုန်း၊ စပါးကြိုက်စက်၊ ဆိုင်ကယ်၊ ကား | ၁၅          | ၂၁%           |
| အလယ်အလတ်      | အိမ်အခြေအနေ- ပျဉ်ခင်း၊ ပျဉ်ကာ၊ သွပ်မိုး၊ သက်ကယ်မိုး<br>ချေတံရှည်အိမ်<br>မြေယာပိုင်ဆိုင်မှု- ၄ ဧကနှင့် ၇ ဧကကြား<br>ကျွဲ၊ နွား- ၂ ကောင်နှင့်အထက် ၅ ကောင်ကြား<br>အခြားပိုင်ဆိုင်မှု- ထွန်းစက်၊ ရေစုပ်စက်၊ TV အသေး၊ တယ်လီဖုန်း၊ ဆိုင်ကယ်  | ၃၉          | ၅၅%           |
| နွမ်းပါး      | အိမ်အခြေအနေ- ပျဉ်ခင်း၊ ဝါးထရံကာ၊ သက်ကယ်မိုး၊ ခြေတံရှည်အိမ်<br>မြေယာပိုင်ဆိုင်မှု- မရှိ<br>ကျွဲ၊ နွား- မရှိ<br>အခြားပိုင်ဆိုင်မှု- မရှိ  | ၁၄          | ၂၀%           |
| အလွန်နွမ်းပါး | အိမ်အခြေအနေ- ပျဉ်ခင်း၊ ဝါးထရံကာ၊ အင်ဖက်မိုး၊ အကာမလုံ<br>မြေယာပိုင်ဆိုင်မှု- မရှိ<br>ကျွဲ၊ နွား- မရှိ<br>အခြားပိုင်ဆိုင်မှု- မရှိ  | ၃           | ၄%            |
| စုစုပေါင်း    |   | ၇၁          | ၁၀၀           |



၂။ ရာသီခွင်ပြ ပြက္ခဒိန် နှင့် သုံးသပ်ချက်

| ရာသီဥတုအခြေအနေအထား     | အပူချိန် | အပူ | အေး | အပူ | အေး | အပူ | အေး | အပူ | အေး | အပူ | အေး | အပူ | အေး | အပူ | အေး |
|------------------------|----------|-----|-----|-----|-----|-----|-----|-----|-----|-----|-----|-----|-----|-----|-----|
| အပူချိန်မြင့်မားခြင်း  | အပူ      | အပူ | အပူ | အပူ | အပူ | အပူ | အပူ | အပူ | အပူ | အပူ | အပူ | အပူ | အပူ | အပူ | အပူ |
| အပူချိန်နိမ့်ကျခြင်း   | အပူ      | အပူ | အပူ | အပူ | အပူ | အပူ | အပူ | အပူ | အပူ | အပူ | အပူ | အပူ | အပူ | အပူ | အပူ |
| အပူချိန်ပြောင်းလဲခြင်း | အပူ      | အပူ | အပူ | အပူ | အပူ | အပူ | အပူ | အပူ | အပူ | အပူ | အပူ | အပူ | အပူ | အပူ | အပူ |
| အပူချိန်မြင့်မားခြင်း  | အပူ      | အပူ | အပူ | အပူ | အပူ | အပူ | အပူ | အပူ | အပူ | အပူ | အပူ | အပူ | အပူ | အပူ | အပူ |



**သုံးသပ်ချက်**

ရာသီဥတု-တပေါင်းလ စ၍ နယုန်လအထိ နွေရာသီဖြစ်ပါသည်။ဝါဆိုလ မှ စ၍သီတင်းကျွတ်လအထိ မိုးရာသီ ဖြစ်ပါသည်။ တန်ဆောင်မုန်းလ မှ စတင်၍ တပို့တွဲလအထိ ဆောင်းရာသီ ဖြစ်ပါသည်။

စိုက်ပျိုးရေး-နယုန်လတွင် စပါးစိုက်ပျိုးရန် ပျိုးထောင်ကြပြီး ဝါဆိုလတွင် ကောက်စိုက်ကြပါသည်။ သီတင်းကျွတ်လနှင့် တန်ဆောင်မုန်းလများတွင်စပါးများရိတ်သိမ်းကြပါသည်။ စပါး စိုက်ပြီးချိန်တွင် တော်သီလင်း သီတင်ကျွတ်လများတွင် နမ်းများ စိုက်ပျိုးကြပါသည်။တန်ဆောင်မုန်း နတ်တော်လများတွင် နမ်းများရိတ်သိမ်းကြပါသည်။

မွေးမြူရေး-မွေးမြူရေး လုပ်ငန်းအနေနှင့် ကြက်၊ ဝက်၊ ကျွဲ၊ နွား များကို ရာသီမရွေးတစ်နိုင်တစ်ပိုင် မွေးမြူကြပါသည်။

နေ့စားလုပ်ငန်း-နယုန်၊ဝါဆို၊ဝါခေါင်လတွင် လယ်ယာလုပ်ငန်းခွင် များရှိခြင်းကြောင့် ဝင်ငွေရရှိပါသည်။ သီတင်းကျွတ်၊ တန်ဆောင်မုန်း နှင့် နတ်တော် လများတွင်စပါးရိတ်သိမ်းခြွေလှေ့ခြင်း၊ စပါးသိမ်းပြီးချိန်တွင် ရွှေတွင်းများရှိရာ ကချင်ပြည်နယ်သို့ သွားရောက်အလုပ်လုပ်ကိုင် ကြပါသည်။

သဘာဝဘေးအန္တရာယ်။သဘာဝဘေး အနေနှင့် ရာသီတိုင်တွင် အတင့်တသင့် ခံစားရပါသည်။ ဆောင်ရာသီတွင် တောတောင်ရိပ် ကြောင့်အေးသည်။ နွေရာသီများတွင် သစ်ပင်များမှ အရွက်များကြွေခြင်းကြောင့် ပူသည်။မိုးရာသီတွင် တောင်ကျရေများကြောင့် စပါးပင်များ ရေနှစ်မြုပ်ခြင်းဒဏ်ကို ခံရသည်။

ဝမ်းစာဖူလုံမှု-ဝမ်းရေးအနေနှင့် တစ်ရွာလုံးတောင်သူများဖြစ်သည့်အတွက် အတင့်အသင့် ရှိပါသည်။ကဆုန်နယုန်လများတွင် စပါးစိုက်ပျိုးချိန်ဖြစ်သည့်အတွက် အချို့သောအိမ်များ အနည်းငယ် ဝမ်းစာခက်ခဲမှုရှိပါသည်။

အလုပ်သမားရှားပါးမှု- စပါးစိုက်ပျိုးရာသီဖြစ်သောနယုန်လများတွင်တစ်ရွာလုံးတောင်သူများဖြစ်သည့်အတွက်အလုပ်သမားရှားပါးမှုမ ပြားရှိပါသည်။စပါးရိတ်သိမ်းချိန်ဖြစ်သောတော်သီလင်း သီတင်းကျွတ်လများတွင်လည်းရှားပါးမှုရှိပါသည်။ ပွင့်လင်းရာသီတွင် ရွှေ့ပြောင်းလုပ်သားသွားလာမှုရှိပါသည်။

ပွဲတော်များ-တန်ခူးလတွင် သင်္ကြန်ပွဲတော်ပြုလုပ်ပါသည်။ ဝါဆိုလတွင် ဝါဆိုသင်္ကြန်ကပ်ပွဲတော်ရှိပါသည်။ သီတင်းကျွတ်လတွင် မီးထွန်းပွဲတော်ရှိပါသည်။ တပေါင်းလတွင် အလှူပွဲများရှိပါသည်။



၃။ ကျေးရွာလူမှုရေးပြမြေပုံ နှင့် သုံးသပ်ချက်





**သုံးသပ်ချက်**

လူနေထိုင်မှု ပုံစံ-စီပွားရေးအဆင့် (၄) မျိုးရှိပြီး ကျေးရွာများတွင် စုစည်းစွာနေထိုင်ကြပါသည်။

လမ်းပန်းဆက်သွယ်ရေး-ကျောက်တိုင်ကျေးရွာသည် ပင်လည်ဘူး-ကောလင်းလမ်းမကြီး ခွေးဟောင်ချောင်း မှ တောတန်းများကို ဖြတ်ပြီး သုံးမိုင်ခန့်ခရီးသွားပြီးမှ ကျောက်တိုင်ကျေးရွာသို့ ရောက်ရှိပါသည်။ကျောက်တိုင်ကျေးရွာ၏ လမ်းပန်းဆက်သွယ်ရေးမှာ တောင်ကုန်းများကို ဖြတ်ပြီးလမ်းဖောက်လုပ်ထားသောကြောင့် လမ်းပန်းဆက်သွယ်ရေးအလွန်ပင်ခက်ခဲလှပါသည်။ မိုးရာသီအချိန်ခါမျိုးတွင် မြေပြိုပြီးလမ်းများပိတ်ဆို့ခြင်း၊ လမ်းများချောနေခြင်းသို့ကြောင့် ကားများမောင်း၍ မရတော့ပေ။ မိုးများသည်းထန်စွာ ရွာနေလျှင် ဆိုင်ကယ် မောင်းရန်ပင်လျှင် ခက်ခဲ လှပါသည်။

ကျန်းမာရေး-ကျန်းမာရေးအနေနှင့် ကျောက်တိုင်ကျေးရွာနှင့် တစ်မိုင်ခန့်ကွာဝေးသော အလယ်စု ကျေးရွာတွင် ကျေးလက်ဆေးပေးခန်းရှိသောကြောင့် ကျန်းမာရေးအနေနှင့် သိပ်ပြီးခက်ခဲမှုမရှိပါ။ကိုယ်ဝန်ဆောင်များ မီးဖွားရန်မှာလည်း ကျေးလက်ကျန်းမာရေးဆရာမ ရှိသောကြောင့်အဆင်ပြေပါသည်။ ညအချိန်များတွင် ကျန်းမာရေး ဆရာမ မလိုက်နိုင်သည့် အခြေနေမျိုးများတွင် ခက်ခဲမှုရှိပါသည်။

သောက်သုံးရေး-ကျေးရွာတွင်းရှိ လက်တူးတွင်းနှင့် ပိုက်တွင်းများမှ ရေကို အသုံးပြုပါသည်။ လုံလောက်မှုရှိ သော်လည်း သန့်ရှင်းမှုမှာ လိုအပ်ပါသည်။

အခြား-ရွာ၏အရှေ့တောင်ကုန်းပေါ်တွင်ဘုန်းကြီးကျောင်း၊ ဓမ္မာရုံ ရှိပါသည်။ ကျေးရွာသည် တောင်ကမ်းပါးတွင်တည်ဆောက်ထားပါသည်။



၄။ ကျေးရွာအရင်းအမြစ်ပြမြေပုံနှင့်သုံးသပ်ချက်

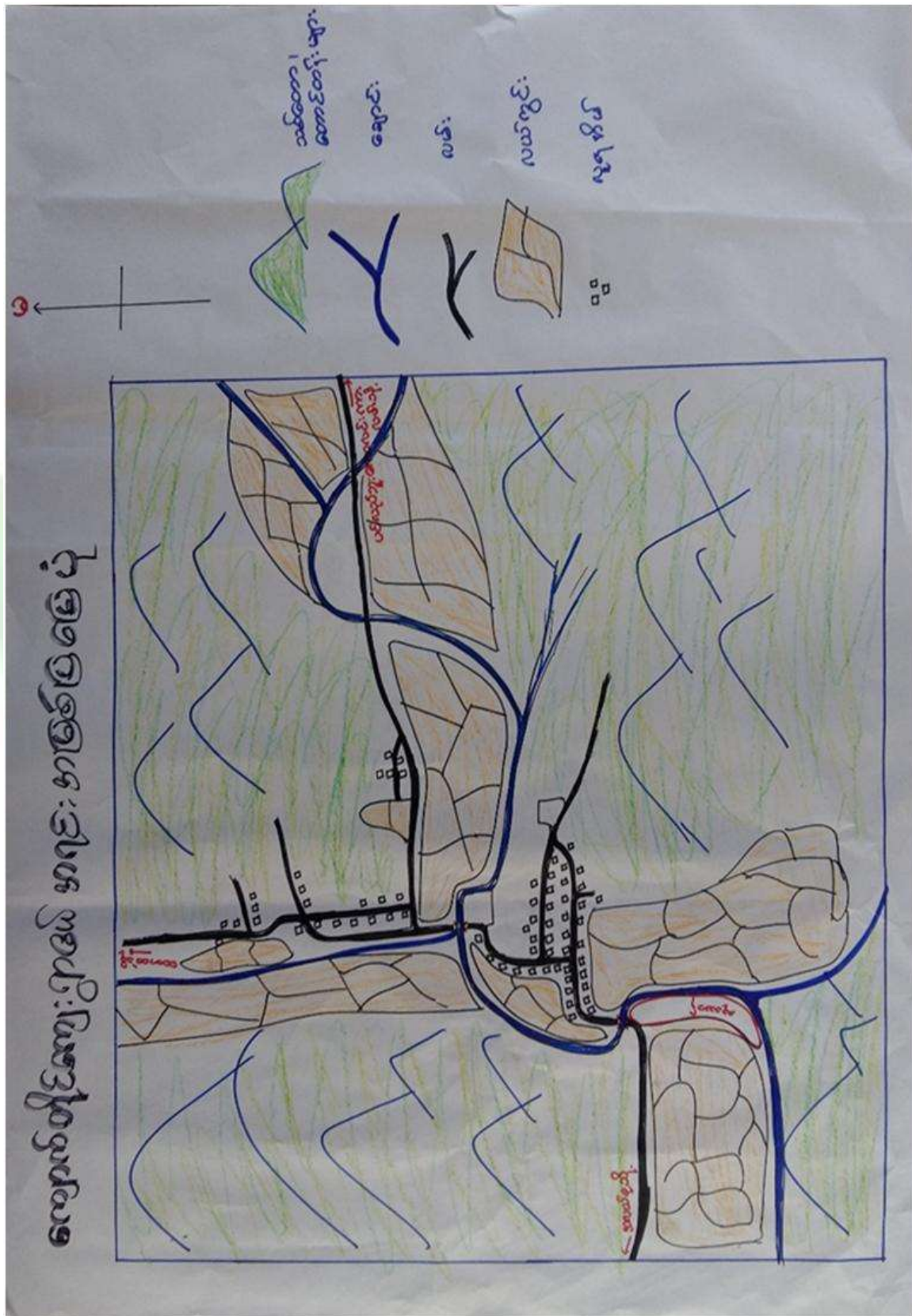



**သုံးသပ်ချက်**

ပတ်ဝန်းကျင်ရှိအရင်းအမြစ်များ-ရွာပတ်ဝန်းကျင်ရှိသစ်တောများမှထင်းထုတ်ယူသုံးစွဲနိုင်ပါသည်။ ရွာ၏အရှေ့ဘက်မှစီးဆင်းလာသော ချောင်းငယ်လေးသည် ကျေးရွာ၏အလယ်ကို ဖြတ်၍ စီးဆင်းသွားပါသည်။ စိုက်ပျိုးရေးအတွက် လုံလောက်မှုရှိပါသည်။ ကျေးရွာ၏ အရှေ့ပိုင်း၊ အနောက်ပိုင်း နှင့် တောင်ပိုင်းတွင် လယ်/ယာ မြေများရှိပါသည်။ သစ်တောအတွင်းမှ ထင်းများခုတ်ယူပြီး ရောင်ချခြင်းဖြင့် ဝင်ငွေများရရှိသည်။ဆေးဖက်ဝင် အပင်များ၊ ဆေးဖက်ဝင်သစ်ဥများ ရောင်ချခြင်းအားဖြင့် ကျေးရွာဝင်ငွေများ တစ်ဖက်တစ်လမ်းမှ ဝင်ငွေ ရှိပါသည်။

**စီးပွားရေးလုပ်ကိုင်စားသောက်ရသောအရင်းအမြစ်-လယ်/ယာ** မြေများကို အသုံးပြု၍ စပါးကိုအဓိကထားစိုက်ပျိုးကြပါသည်။မြေပဲနှင့်ဟင်းသီးဟင်းရွက်ခြံများစိုက်ပျိုးလုပ်ကိုင်ကြပါသည်။ကြံခင်းများလည်း အနည်းငယ်စိုက်ပျိုးကြပါသည်။တိုးချဲ့စိုက်ပျိုးရန်လိုအပ်ပါ သည်။

**အရင်းအမြစ်နှင့်ဆက်စပ်သောပြဿနာများ-ရွာ၏အရှေ့ဘက်တွင်ချောင်းမှ** စိုက်ပျိုးရေးအတွက်ရေရရှိပြီး တခါတရံရေးကြီးပါက လယ်ကွင်းများရေဖုံးလွှမ်းတတ်ပြီး စပါးသီးနှံပျက်စီးတတ်ပါသည်။ မိုးခေါင်ရေရှားမှုဖြစ်ခြင်းကြောင့် သီးနှံများဖြစ်ထွန်းမှုနည်းပါသည်။ စပါးအထွက်နှုန်းနည်းခြင်းကြောင့် အကြွေးတင်ရှိမှုများရှိလာပါသည်။လမ်းပန်းဆက်သွယ်ရေး ကောင်းမွန်မှုမရှိသောကြောင့် တောထွက်ပစ္စည်းများ ထွက်ရှိသော်လည်း ရောင်ချရာမှာ ဈေးများ အနှိမ်ခံရပါသည်။စပါးများသည်လည်း အနှိမ်ခံရပါသည်။ချောင်းရေနှင့် လယ်ယာမြေများကို အသုံးပြု၍ သီးနှံများ ပိုမိုစိုက်ပျိုးထုတ်လုပ်သင့်ပါသည်။



၅။ အမျိုးသားများတင်ပြသော ပြဿနာသစ်ပင် နှင့် ဖြေရှင်းနည်းလမ်း

**ပြဿနာသစ်ပင် / ပြောရခဲတဲ့ ပြဿနာ (အမျိုးသား)**  
**ဖွံ့ဖြိုးမှု အားသာချက်ခြင်း**  
**အကျိုးအမြတ်**

- ၁- သွားလာရေး ခက်ခဲ ၊ လမ်းရှေးရှား အနိမ့်စရိတ်
- ၂- နှံ့မြို့နယ် အားနည်း
- ၃- အထောက်အကူမရှိ ၊ ငါးဖမ်းရေး ဝါးစားရုံ၊ ဝါးစားရုံ၊ ဝါးစားရုံ၊ ဝါးစားရုံ
- ၄- မြို့နယ်များ အားနည်း ၊ ပညာမရှိ ၊ သူတို့ကဲ့သို့ မရှိခြင်း
- ၅- အားနည်းသော ၊ အကျိုးမရှိ ၊ အကျိုးမရှိ ၊ အကျိုးမရှိ ၊ အကျိုးမရှိ
- ၆- အကျိုးမရှိ ၊ အကျိုးမရှိ ၊ အကျိုးမရှိ ၊ အကျိုးမရှိ
- ၇- နားထောင်ရေး ၊ အကျိုးမရှိ ၊ အကျိုးမရှိ ၊ အကျိုးမရှိ
- ၈- အကျိုးမရှိ ၊ အကျိုးမရှိ ၊ အကျိုးမရှိ ၊ အကျိုးမရှိ
- ၉- မိသားစု စီမံခန့်ခွဲရေး ၊ အကျိုးမရှိ ၊ အကျိုးမရှိ ၊ အကျိုးမရှိ
- ၁၀- ဂျပန်များ ၊ အကျိုးမရှိ ၊ အကျိုးမရှိ ၊ အကျိုးမရှိ

**အကျိုးအမြတ်**

- ၁- လမ်းပန်းဆက်သွယ်ရေး ခက်ခဲ
- ၂- ပညာရေး အားနည်း
- ၃- ဂျာနယ် အားနည်း ၊ အကျိုးမရှိ ၊ အကျိုးမရှိ
- ၄- မြို့နယ်များ ၊ အကျိုးမရှိ ၊ အကျိုးမရှိ ၊ အကျိုးမရှိ
- ၅- မီးရှို့ရေး ၊ အကျိုးမရှိ ၊ အကျိုးမရှိ ၊ အကျိုးမရှိ
- ၆- ရေပိုင်း ၊ အကျိုးမရှိ ၊ အကျိုးမရှိ ၊ အကျိုးမရှိ
- ၇- ဖွံ့ဖြိုးရေး ၊ အကျိုးမရှိ ၊ အကျိုးမရှိ ၊ အကျိုးမရှိ
- ၈- အကျိုးမရှိ ၊ အကျိုးမရှိ ၊ အကျိုးမရှိ ၊ အကျိုးမရှိ
- ၉- များစွာ အကျိုး ၊ အကျိုးမရှိ ၊ အကျိုးမရှိ ၊ အကျိုးမရှိ

**အကျိုးအမြတ်**

- ၁- လမ်းပန်းဆက်သွယ်ရေး ခက်ခဲ
- ၂- ပညာရေး အားနည်း
- ၃- ဂျာနယ် အားနည်း ၊ အကျိုးမရှိ ၊ အကျိုးမရှိ
- ၄- မြို့နယ်များ ၊ အကျိုးမရှိ ၊ အကျိုးမရှိ ၊ အကျိုးမရှိ
- ၅- မီးရှို့ရေး ၊ အကျိုးမရှိ ၊ အကျိုးမရှိ ၊ အကျိုးမရှိ
- ၆- ရေပိုင်း ၊ အကျိုးမရှိ ၊ အကျိုးမရှိ ၊ အကျိုးမရှိ
- ၇- ဖွံ့ဖြိုးရေး ၊ အကျိုးမရှိ ၊ အကျိုးမရှိ ၊ အကျိုးမရှိ
- ၈- အကျိုးမရှိ ၊ အကျိုးမရှိ ၊ အကျိုးမရှိ ၊ အကျိုးမရှိ
- ၉- များစွာ အကျိုး ၊ အကျိုးမရှိ ၊ အကျိုးမရှိ ၊ အကျိုးမရှိ





**အကြောင်းအရင်းများ/ အခက်အခဲများ**

|   |  |   |   |   |   |
|---|--|---|---|---|---|
| ၁ | လမ်းပန်းဆက်သွယ်ရေး ကောင်မွန်မှုမရှိခြင်း                                       | ၂ | ပညာရေးအား နည်းခြင်း၊ ပညာတတ်မြောက်မှုအားနည်းခြင်း                        | ၃ | ကျန်းမာရေးဆေးပေးခန်းမရှိခြင်း                                       |
| ၄ | စိုက်ပျိုးရေးလုပ်ကိုင်ဆောင်ရွက်သူအားနည်းခြင်း၊ စိုက်ပျိုးရေးအသိပညာအားနည်းခြင်း | ၅ | လျှပ်စစ်မီး အလုံအလောက်မရရှိခြင်း၊ လျှပ်စစ်မီး ရရှိသည့် အိမ်နည်းပါးခြင်း | ၆ | ရေတွင်ရေကန် တူးဖော်ရန် လိုအပ်ခြင်း၊ ရေကောင်းရေသန့် ရရှိမှုမရှိခြင်း |
| ၇ | မွေးမြူရေးလုပ်ငန်းများ စီးပွားဖြစ်ဆောင်ရွက်လုပ်ကိုင်သူ မရှိခြင်း               | ၈ | ကျေးရွာစာကြည့်တိုက် လိုအပ်ခြင်း   | ၉ | မူးယစ်ဆေးဝါး ပြောက်ရန်လိုအပ်ခြင်း                                   |

**အကျိုးဆက်များ**

- ၁ သွားလာရေး ခက်ခဲခြင်း ၊ ကျေးရွာမှ ထွက်ရှိသော ဆန်၊ စပါး၊ သစ်တောထွက် ပစ္စည်းများရောင်းချရာတွင် ဈေးများ အနှိမ်ခံရခြင်း
- ၂ ကျေးရွာ ဖွံ့ဖြိုးရေးအားနည်းခြင်း၊ ရပ်ရေး ရွာရေးတွင် ဆောင်ရွက်လုပ်ကိုင်မှုအားနည်းခြင်း
- ၃ ဆေးပေးခန်း မရှိခြင်းကြောင့် ကျန်းမာရေးမကောင်းပါက အလယ်စုကျေးရွာသို့ သွားရောက်ဆေးကုသရခြင်း၊ ကိုယ်ဝန်ဆောင်မိခင်များ ကလေးမွေးရာတွင် အလယ်စု ကျန်းမာရေးဆရာမ မှ မလိုက်နိုင်ပါက ကျေးရွာရှိ လက်သည်မ နှင့် မွေးရသည့် အတွက် မိခင်အသက်အန္တရာယ်စိုးရိမ်ရပါသည်။
- ၄ မူကြိုအရွယ် အလေးသူငယ်များ ထိန်းသိမ်းစောင့်ရှောက်ရခြင်း ကြောင့် မိခင်များဝင်ငွေ မရှာနိုင်ခြင်း၊ မူကြိုကျောင်း မရှိခြင်းကြောင့် ကလေးငယ် များကျောင်းအပ်ချိန် အခက်အခဲများ နှင့် တွေ့ကြုံခဲ့ပါသည်။
- ၅ လျှပ်စစ် မီးမရှိခြင်းကြောင့် ကျေးရွာလူနေမှုအဆင့် အတန်း နိမ့်ပါးခြင်း၊ ကလေးငယ်များ စာကြည့်ရာတွင် ဖရောင်တိုင်မီး များဖြင့်စာကြည့်ရခြင်း၊ နိုင်ငံရေး၊ ဘာသာရေး၊ လူမှုရေး သတင်းများ အချိန်မီ မသိရှိရခြင်း
- ၆ သောက်သုံးရေးများ လုံလောက်မှု မရှိခြင်း၊ သောက်သုံးရေးများ ရရှိသော်လည်း သန့်ရှင်းမှု မရှိခြင်း
- ၇ မွေးမြူရေးလုပ်ငန်းများလုပ်ကိုင်ဆောင်ရွက်မှု မှာနည်းပါး ပါသည်။ မွေးမြူရေးအနေနှင့် စီးပွားဖြစ်မဟုတ်ဘဲ တစ်နိုင်တစ်ပိုင် ဆောင်ရွက်လုပ်ကိုင်သူများသာရှိပါသည်။
- ၈ စာပေဗဟုသုတ များအားနည်းခြင်း၊ စိုက်ပျိုးရေးဗဟုသုတများ အားနည်းခြင်း၊ မွေးမြူရေးဗဟုသုတများအားနည်းခြင်း၊ စသည့် စာပေဗဟုသုတ များအားနည်းပါသည်။
- ၉ မူးယစ်ဆေးဝါးများ သုံးစွဲမှု ရှိသောကြောင့် မိသားစု ပြဿနာများ ရှိခြင်း၊ စားဝတ်နေရေးခက်ခဲခြင်း၊ ရပ်ရေးရွာရေး ဆောင်ရွက်လုပ်ကိုင်မှုမရှိခြင်း



**ဖြေရှင်းနည်းလမ်း**

၁ လမ်းများဖောက်လုပ်ပေးခြင်း၊  
တံတားများ  
တည်ဆောက်ပေးခြင်း

၄ စိုက်ပျိုးရေးအသိပညာများ  
ပြောပြပေးခြင်း၊ စိုက်ပျိုးရေး  
ဌာနများနှင့်  
ချိတ်ဆက်ဆောင်ရွက်ပေးခြင်း

၇ မွေးမြူရေးအနေနှင့်  
တစ်နိုင်တစ်ပိုင်  
မွေးမြူဆောင်ရွက်သော်လည်း  
တိုးချဲ့ဆောင်ရွက်သင့်ပါသည်။

၂ စာပေ ဟောပြောပွဲများ  
ဆောင်ရွက်ပေးခြင်း၊  
စာကြည့်တိုက်များ  
တည်ဆောက်ပေးခြင်း

၅ လျှပ်စစ်မီးများ  
ရရှိရန်ဆောင်ရွက်ပေးခြင်း  
၊ (၂၄)နာရီမီးရရှိ  
ရန်ဆောင်ရွက်ပေးခြင်း

၈ စာကြည့်တိုက်များတည်  
ဆောက်ပေးခြင်းဖြင့်  
အထွေထွေ ဗဟုသုတ  
များရရှိလာနိုင်ပါသည်။

၃ ကျန်းမာရေး အသိပညာများ  
များများ ပြောကြားပေးခြင်း၊  
ကျန်းမာရေးဆေးပေးခန်းများတ  
ည်ဆောက်ပေးခြင်း

၆ သောက်သုံးရေများ  
လုံလုံလောက်လောက် ရရှိရန်  
ရေတွင်းရေကန်များတူးဖော်ပေး  
ခြင်း၊ ရေသန့်စက်များ  
တည်ဆောက်ပေးခြင်း

၉ မူးယစ်ဆေးဝါးများ  
ပပျောက်အောင်ဆောင်ရွက်ပေး  
ခြင်း ဖြင့် မိသားစု  
ပြဿနာတွင်သာမက  
ကျေးရွာ၏ ဖွံ့ဖြိုးရေးကိုပါ  
အားစိုက်ဆောင်ရွက်လာနိုင်ပါ  
သည်။



# ၆။ အမျိုးသမီးများတင်ပြသော ပြဿနာသစ်ပင် နှင့် ဖြေရှင်းနည်းလမ်း

## ပြဿနာ

(၁) အမျိုးသမီးများ  
အလုပ်အကိုင်  
အခွင့်အလမ်း  
အနည်းငယ်

(၂) အမျိုးသမီးများ  
အလုပ်အကိုင်  
အခွင့်အလမ်း  
အနည်းငယ်

## အဖြေ

(၁) အမျိုးသမီးများ  
အလုပ်အကိုင်  
အခွင့်အလမ်း  
အနည်းငယ်

(၂) အမျိုးသမီးများ  
အလုပ်အကိုင်  
အခွင့်အလမ်း  
အနည်းငယ်

အဖြေ

(၁) အမျိုးသမီးများ  
အလုပ်အကိုင်  
အခွင့်အလမ်း  
အနည်းငယ်

(၂) အမျိုးသမီးများ  
အလုပ်အကိုင်  
အခွင့်အလမ်း  
အနည်းငယ်

(၃) အမျိုးသမီးများ  
အလုပ်အကိုင်  
အခွင့်အလမ်း  
အနည်းငယ်

(၄) အမျိုးသမီးများ  
အလုပ်အကိုင်  
အခွင့်အလမ်း  
အနည်းငယ်



**အကြောင်းအရင်းများ/ အခက်အခဲများ**

|   |   |   |
|---|---|---|
| ၁ လမ်းပန်းဆက်သွယ်ရေးခက်ခဲခြင်းကြောင့် မိုးရာသီတွင် ဆိုင်ကယ်၊ ကား သွားလာရန်ခက်ခဲလှပါသည်။ | ၂ ပညာတတ်မြောက်မှုအားနည်းခြင်းကြောင့် ကျေးရွာတွင် အသိပညာ ဗဟုသုတများအားနည်းနေပါသည်။                               | ၃ စီးပွားရေးများဆောင်ရွက်ရာတွင် အသိပညာဗဟုသုတများ မရှိခြင်းတို့ကြောင့် စီးပွားရေး ဆောင်ရွက်လုပ်ကိုင်သူ မရှိတလောက်နည်းပါးပါသည်။ |
| ၄ ရပ်ရွာတွင် စီးပွားရေးများ အားနည်းမှုကြောင့် ကျေးရွာဖွံ့ဖြိုးရေး အားနည်းမှုရှိပါသည်။   | ၅ မူးယစ်ဆေးဝါးများ ပပျောက်သွားပါက ကျေးရွာတွင် ဘာသာရေး၊ လူမှုရေး၊ စီးပွားရေးများ သိသိသာသာ ဖွံ့ဖြိုးတိုးတက်လာမည်။ | ၆ စိုက်ပျိုးရေးအသိပညာများအားနည်းခြင်းကြောင့် စိုက်ပျိုးရေးဆောင်ရွက်မှုအားနည်းပါသည်။   |
| ၇ စားဝတ်နေရေး ခက်ခဲမှုကြောင့် ပွဲလမ်းသဘင်များ လူမှုရေးများ ဆောင်ရွက်မှုအားနည်းပါသည်။    | ၈ ရေတွင်းရေကန်များ တူးဖော်ဆောင်ရွက်ရန်လိုအပ်ပါသည်။  | ၉ ကျန်းမာရေး အတွက် ဆေးပေးခန်းလည်းလိုအပ်ပါသည်။   |

**အကျိုးဆက်များ အကျိုးဆက်များ**

- ၁ လမ်းပန်းဆက်သွယ်ရေးခက်ခဲ မှုကြောင့် လယ်ယာထွက်သီးနှံများ၊ သစ်တောထွက်သီးနှံများ ဈေးကောင်းမရခြင်း၊ မိုးတွင်ကာလတွင် ကား၊ ဆိုင်ကယ် များသွားလာရေး ခက်ခဲမှုရှိပါသည်။
- ၂ ပညာတတ်မြောက်မှု အားနည်းခြင်းကြောင့် ကျေးရွာသူ၊ ကျေးရွာသာများ အသိပညာ၊ ဗဟုသုတများ နည်းပါးပါသည်။
- ၃ စီးပွားရေးများ ဆောင်ရွက်လုပ်ကိုင်မှုအားနည်း ခြင်းကြောင့်ဝင်ငွေများလည်းရရှိမှုအားနည်းပါသည်။
- ၄ တစ်ရွာစီးပွားရေး ဆောင်ရွက်မှုအားနည်းခြင်းတို့ကြောင့် ရပ်ကျိုး၊ ရွာကျိုးဆောင်ရွက်လုပ်ကိုင်နိုင်မှုအားနည်းပါသည်။
- ၅ မူးယစ်ဆေးဝါးများ ပေါများမှုကြောင့် ကျေးရွာတစ်ရွာလုံး၏ စိုက်ပျိုးရေး၊ လူမှုရေး၊ ဘာသာရေး၊ ပညာရေးစသည့်များဆောင်ရွက်လုပ်ကိုင်မှုတွင် စိတ်ပါဝင်စားမှု မရှိတော့ဘဲ မိသားစု၏ စီးပွားရေးပါ ကျဆင်မှုများ ဖြစ်ပေါ်လာပါသည်။
- ၆ စိုက်ပျိုးရေးအသိပညာများ အားနည်းခြင်းတို့ကြောင့် တစ်ရွာလုံး စိုက်ပျိုးရေးလုပ်ငန်းများဆောင်ရွက်လုပ်ကိုင်မှုအားနည်းနေပါသည်။



၇ စားဝတ်နေရေးခက်ခဲမှု ရှိသောကြောင့် ကျေးရွာ၏ ဘာသာရေး၊ လူမှုရေး၊ စီးပွားရေးများလည်း ဆောင်ရွက်မှုများလည်း အားနည်းသွားပါသည်။

၈ ရေတွင်းရေကန်များ တူးဖော်ဆောင်ရွက်ရန် လိုအပ်နေသောကြောင့် သောက်သုံးရေများ နွေရာသီများတွင် သောက်သုံးရေများ ခက်ခဲမှုများရှိပါသည်။

၆ စိုက်ပျိုးရေး အသိပညာများ အားနည်းမှု ကြောင့် စိုက်ပျိုးရေးလုပ်ငန်းများဆောင်ရွက်လုပ်ကိုင်မှု အားနည်း နေပါသည်။

၇ အသက်မွေးဝမ်းကျောင်လုပ်ငန်းများ လုပ်ကိုင်ရန် ရင်းနှီးငွေမရှိခြင်း/ အတိုးနှုန်းကြီးမြင့်ခြင်းကြောင့် မိသားစုစားဝတ်နေရေးခက်ခဲစေပါသည်။

၈ အသက်မွေးဝမ်းကျောင်းအတတ် ပညာ မရှိခြင်းကြောင့် ဝင်ငွေနည်းပါးခြင်းပြီး လူမှုဘဝနိမ့်ကျစေပါသည်။

**ဖြေရှင်းနည်းလမ်း**

၁ စာသင်ကျောင်းမျက်နှာကျက်တပ် ဆင်ခြင်း

၂ မူကြိုကျောင်းဆောင်သစ်အား စာသင်ကျောင်း ဝင်းအတွင်း ဆောက်လုပ်ခြင်း

၃ စာသင်ကျောင်းနောက်ကျောဘက်ရေချောင်း အားမြေထိန်းနံရံတည်ဆောက်၍ရေတိုက်စား မှုအန္တရာယ်မှ ကြိုတင်ကာကွယ်ခြင်း

၄ စာကြည့်တိုက်တည်ဆောက်ပြီးစ ၁ အုပ်စုစာပေများထားရှိပေးခြင်း၊ လူငယ်များစာကြည့်လာစေရန် လူငယ်ကြိုက်စာပေများထားရှိပေးခြင်း။

၅ အမျိုးသမီးများ ရေခပ်ချိန်သက်သာစေရန် စက်ရေတွင်းတူးဖော်ပြီး ၂၄ နာရီမီးဖြင့် စက်ရေတွင်းမှ ရေတင်စနစ်ဖြင့် ရေပိုက်လိုင်း ဖြန့်ဝေခြင်း

၆ အိမ်တွင်းမှ လုပ်ငန်းသင်တန်း ကျေး/လက် ဦးစီးဌာန စီမံကိန်းများနှင့် ချိတ်ဆက်ဆောင်ရွက်ရန်

၇ အသေးစားချေးငွေရရှိရန် မြစိမ်းရောင်စီမံကိန်း ငွေချေးသမဝါယမအသင်းနှင့် ချိတ်ဆက်ဆောင် ရွက်ရန်

၈ မွေးမြူရေး နည်းပညာ သိရှိနိုင်ရန် မွေးမြူရေးဌာန နှင့် ချိတ်ဆက်ဆောင် ရွက်ရန်

၉ စီမံကိန်းလုပ်ငန်း အကောင်အထည်ဖော် ဆောင်ရွက်ရာတွင် ဝင်ငွေနည်းသော မိသားစုများအား ဦးစားပေးခြင်း



၇။ ဦးစားပေးအစီအစဉ်ပြုလား (Matrix Ranking)

| စဉ် | အလယ်အကျဉ်း | အကျဉ်း | ၁  | ၂       | ၃       | ၄       | ၅       | ၆       | ၇       | ၈       | ၉       | ၁၀      | အကျဉ်း  |
|-----|------------|--------|----|---------|---------|---------|---------|---------|---------|---------|---------|---------|---------|
| ၁   | အကျဉ်း     | ၁      | ၂  | ၃       | ၄       | ၅       | ၆       | ၇       | ၈       | ၉       | ၁၀      | ၁၀၀၀၀၀၀ | ၁၀၀၀၀၀၀ |
| ၂   | အကျဉ်း     | ၂      | ၃  | ၄       | ၅       | ၆       | ၇       | ၈       | ၉       | ၁၀      | ၁၀၀၀၀၀၀ | ၁၀၀၀၀၀၀ |         |
| ၃   | အကျဉ်း     | ၃      | ၄  | ၅       | ၆       | ၇       | ၈       | ၉       | ၁၀      | ၁၀၀၀၀၀၀ | ၁၀၀၀၀၀၀ | ၈၃၇၀၀၀၀ |         |
| ၄   | အကျဉ်း     | ၄      | ၅  | ၆       | ၇       | ၈       | ၉       | ၁၀      | ၁၀၀၀၀၀၀ | ၁၀၀၀၀၀၀ | ၁၀၀၀၀၀၀ | ၁၀၀၀၀၀၀ |         |
| ၅   | အကျဉ်း     | ၅      | ၆  | ၇       | ၈       | ၉       | ၁၀      | ၁၀၀၀၀၀၀ | ၁၀၀၀၀၀၀ | ၁၀၀၀၀၀၀ | ၁၀၀၀၀၀၀ | ၈၀၀၀၀၀၀ |         |
| ၆   | အကျဉ်း     | ၆      | ၇  | ၈       | ၉       | ၁၀      | ၁၀၀၀၀၀၀ | ၁၀၀၀၀၀၀ | ၁၀၀၀၀၀၀ | ၁၀၀၀၀၀၀ | ၁၀၀၀၀၀၀ | ၈၀၀၀၀၀၀ |         |
| ၇   | အကျဉ်း     | ၇      | ၈  | ၉       | ၁၀      | ၁၀၀၀၀၀၀ | ၁၀၀၀၀၀၀ | ၁၀၀၀၀၀၀ | ၁၀၀၀၀၀၀ | ၁၀၀၀၀၀၀ | ၁၀၀၀၀၀၀ | ၈၀၀၀၀၀၀ |         |
| ၈   | အကျဉ်း     | ၈      | ၉  | ၁၀      | ၁၀၀၀၀၀၀ | ၁၀၀၀၀၀၀ | ၁၀၀၀၀၀၀ | ၁၀၀၀၀၀၀ | ၁၀၀၀၀၀၀ | ၁၀၀၀၀၀၀ | ၁၀၀၀၀၀၀ | ၈၀၀၀၀၀၀ |         |
| ၉   | အကျဉ်း     | ၉      | ၁၀ | ၁၀၀၀၀၀၀ | ၁၀၀၀၀၀၀ | ၁၀၀၀၀၀၀ | ၁၀၀၀၀၀၀ | ၁၀၀၀၀၀၀ | ၁၀၀၀၀၀၀ | ၁၀၀၀၀၀၀ | ၁၀၀၀၀၀၀ | ၈၀၀၀၀၀၀ |         |



စီမံကိန်း ပထမနှစ်တွင် စာသင်ကျောင်း ဆေးသုတ်၊ ပြတင်းတံခါး တပ်ဆင်ခြင်းလုပ်ငန်း ကို ရန်ပုံငွေ (၂၇၈၄၀၀၀ ) မူလတန်းကျောင်းဆောင်အား ဆေးသုတ်လုပ်ငန်း နှင့် ပြတင်းတံခါးတပ်ဆင်ခြင်းလုပ်ငန်းကိုဆောင်ရွက်ပြီးစီးခဲ့ပါသည်။

စီမံကိန်း ဒုတိယ နှစ်တွင် အလယ်စုကျေးရွာအုပ်စုတွင်း ၇ ရွာရှိရာ စီမံကိန်းလုပ်ငန်းခွဲအသုံးပြုငွေလိုအပ်ချက်အရ ကျေးရွာအားလုံးမှ လုပ်ငန်းမဆောင်ရွက်ပဲ ၃ ရွာသာဆောင်ရွက်မည်ဖြစ်သည်။စီမံကိန်းဒုတိယနှစ်တွင် ကျောက်တိုင်ကျေးရွာအနေနှင့် စာသင်ကျောင်းမြေထိန်းနံရံကို ဆောင်ရွက်ခွင့်ရရှိခဲ့သည်။ စီမံကိန်း သုံးနှစ်စာကို တစ်နှစ်ထဲပေါင်းပြီး ဆောင်ရွက်သွားမည်ဖြစ်သည်။





၈။ ဗင်းပုံစံကိုသုံးပြု၍ အဖွဲ့အစည်းများချိတ်ဆက်မှု နှင့် သုံးသပ်ချက်







## သုံးသပ်ချက်

### ကျေးရွာအတွင်းရှိအဖွဲ့အစည်းများ

ကျေးရွာလူထုနှင့်အဖွဲ့အစည်းများ ချိတ်ဆက်ဆောင်ရွက်နေသည့် အနေအထားမှာ အုပ်ချုပ်ရေးအဖွဲ့၊ ကျောင်းကော်မတီအဖွဲ့၊ မီးသတ်အဖွဲ့၊ အမျိုးသားအဖွဲ့၊ အမျိုးသမီးများအဖွဲ့၊ ဂေါပကအဖွဲ့၊ ကျေးရွာစီမံကိန်းအထောက်အကူပြုကော်မတီ၊ အရံသားဖွား၊ တိကုများရှိကြပြီး ကျေးရွာသာရေး၊ နာရေး၊ ဖွံ့ဖြိုးတိုးတက်ရေးကျေးရွာအကျိုးပြုလုပ်ငန်းများချိတ်ဆက်ဆောင်ရွက်ကြပါသည်။

### ကျေးရွာပြင်ပအဖွဲ့အစည်းများ

ကျောက်တိုင်ကျေးရွာတွင် မြို့နယ်နှင့် ချိတ်ဆက်ဆောင်ရွက်နေသော အဖွဲ့အစည်းများမှာ ပညာရေးဌာန၊ မြို့နယ်ရဲတပ်ဖွဲ့၊ ကျန်းမာရေးဌာန၊ အထွေထွေအုပ်ချုပ်ရေးမှူးရုံး၊ သမချေးငွေ၊ စိုက်ဘဏ်၊ လူထုဗဟိုပြုစီမံကိန်းရုံး၊ စသည့်ဌာနများနှင့် ချိတ်ဆက်ဆောင်ရွက်နေပါသည်။ အသက်မွေးဝမ်းကျောင်းလုပ်ငန်းအတွက် အရင်းအနှီးရရှိရန် မြို့နယ်သမဝါယမအသင်း၊ မြစ်မ်းရောင်စီမံကိန်းကဲ့သို့ ချေးငွေပံ့ပိုးသည့်ဌာန၊ အဖွဲ့အစည်းများနှင့် ချိတ်ဆက်ဆောင်ရွက်ရန် နိုင်ငံခြားစိုက်ပျိုးရေးထုတ်ကုန် တိုးချဲ့ဆောင်ရွက်သင့်ပါသည်။

### အမျိုးသမီးကဏ္ဍ အစည်းအဝေးမှတ်တမ်း နှင့် စစ်ဆေးရမည့်အချက်များ

#### ၁။ အမျိုးသမီးကဏ္ဍ အစည်းအဝေးမှတ်တမ်း

ကျေးရွာမိတ်ဆက်အစည်းအဝေးပြုလုပ်ရန် ဖိတ်ကြားရာတွင် အစည်းအဝေးတွင် အမျိုးသမီး အချိုးညီစွာ ပါဝင်ရန် သက်ဆိုင်ရာ ကော်မတီသို့ ပြောကြားခဲ့ပါသည်။ ပထမအကြိမ် မိတ်ဆက်အစည်းအဝေးတွင် အစည်းအဝေးတိုင်းတွင် အမျိုးသမီးများ အချိုးညီစွာ တက်ရောက်ရန် ပြောကြားခဲ့ပါသည်။ အစည်းအဝေးတိုင်းတွင်လည်း အမျိုးသမီးများမှ ပြောကြားလိုသော အချက်များကို လွတ်လပ် ပွင့်လင်းစွာ ပြောဆိုခွင့်ရှိကြောင်းကိုလည်း ပြောကြားထားပါသည်။ ကျေးရွာအုပ်စုအဆင့်တွင် နှစ်စဉ်ပြုလုပ်သော လုပ်ငန်းများတွင် အမျိုးသမီးများမှ တင်ပြဆောင်းဆိုထားသော လုပ်ငန်းတစ်ခုပါဝင်ရမည် ဖြစ်ကြောင်းကိုလည်း ပြောကြားခဲ့ပါသည်။ လုပ်ငန်းခွဲများ အကော်အထည်ဖော် ဆောင်ရွက်ရာတွင်လည်း လူထုလုပ်အားဖြင့် ဆောင်ရွက်သော လုပ်ငန်းများ ဖြစ်ပါက တူညီသော လုပ်ငန်းအတွက် တူညီသော လုပ်အားခများ ပေးချေရမည်ကိုလည်း ပြောကြားခဲ့ပါသည်။ စီမံကိန်း၏ ကဏ္ဍတိုင်းတွင် အမျိုးသမီးများ အခန်းကဏ္ဍကို ထည့်သွင်းထားပြီး အမျိုးသား/ အမျိုးသမီး ခွဲခြားမှုများ မရှိစေရန် ရည်ရွယ်ထားသည်ကို ရှင်းလင်းပြောကြားမှုများ ပြုလုပ်ခဲ့ပါသည်။ အမျိုးသမီးများ၏ ဦးဆောင်နိုင်မှု နှင့် စီမံခန့်ခွဲမှု စွမ်းရည်များ တိုးတက်လာစေရန် အတွက် ကော်မတီများထဲတွင် အမျိုးသမီးများ (၅၀%) ပါဝင်ရမည်ဖြစ်ပါသည်။ ဆပ်ကော်မတီ တစ်ခုတိုင်းတွင်လည်း အနည်းဆုံး အမျိုးသမီး တစ်ဦးပါဝင်ရမည်ဖြစ်ပါသည်။ ကော်မတီထဲတွင် ပါဝင်သော အမျိုးသမီးများသည် တင်ပြဆွေးနွေးမှုများ ပြုလုပ်ခြင်း၊ ဆုံးဖြတ်ချက်များချခြင်း စသည်တို့ကို ပြုလုပ်ရမည်ဖြစ်ပါသည်။ အမျိုးသားများမှလည်း ပံ့ပိုးကူညီပေးရမည်ဖြစ်ပါသည်။



ဒုတိယအကြိမ်အစည်းအဝေးတွင် အမျိုးသမီးများသည် မိမိတို့၏ လိုအပ်ချက် အခက်အခဲများကို လွတ်လပ်စွာဆွေးနွေးနိုင်ရန်အတွက် အမျိုးသမီးသီးသန့် အုပ်စုများဖွဲ့၍ အခက်အခဲများ ဖော်ထုတ်ခြင်းလုပ်ငန်းကိုလည်း လုပ်ကိုင်ခဲ့ပါသည်။

၂။ ကျေးရွာမိတ်ဆက် အစည်းအဝေးတွင်အမျိုးသမီး ကဏ္ဍအတွက် စောင့်ကြည့်စစ်ဆေးရမည့်အချက်များ

မေးမြန်းသည့်ရက်။ ရက်စွဲ - ၁၅.၀၁.၂၀၁၆

| စဉ် | အကြောင်းအရာ  | တွေ့ရှိချက် |   | မှတ်ချက် |
|-----|--|-------------|---|----------|
|     |  | ✓           | X |          |
| ၁   | အစည်းအဝေးတက်ရောက်လူသူများအား ကျား၊မ ရေးရာ အခြေခံသဘောတရားများကို ရှင်းလင်းဆွေးနွေးခဲ့ပါသလား။  | ✓           |   |          |
| ၂   | စီမံကိန်းတွင် ပါဝင်သော ကျား၊မရေးရာ အကောင်အထည်ဖော်ရေး လိုအပ်ချက် (၅)ချက်ကို ရှင်းလင်းပြခဲ့ပါသလား။   | ✓           |   |          |
| ၃   | အစည်းအဝေးများခေါ်ယူရာတွင်အမျိုးသား/သမီးများအချိုးညီစွာတက်ရောက်နိုင်ရေးအတွက် အသိပေးတိုက်တွန်း စည်းရုံးခဲ့တာမျိုး ရှိပါသလား။   | ✓           |   |          |
| ၄   | အမျိုးသမီးများ၏ စကားသံများ၊ ပြောဆိုနိုင်ခွင့်များ ပိုမိုထွက်ပေါ်လာအောင် ဖန်တီးပေးခဲ့ပါသလား။  | ✓           |   |          |
| ၅   | ဆပ်ကော်မတီဖွဲ့ များဖွဲ့စည်းရာတွင်အမျိုးသမီးများနှင့်ပါဝင်ဖွဲ့စည်းရေး၊ပူးပေါင်းပါဝင်ရေး၊ဦးဆောင်နိုင်ရေးအတွက်တွန်းအားပေးကူညီဆောင်ရွက်ခဲ့ပါသလား။                                | ✓           |   |          |
| ၆   | အစည်းအဝေးကို အမျိုးသား/သမီးများ အလွယ်တကူပါဝင်တက်ရောက်နိုင်သော အချိန်နှင့်နေရာများကိုရွေးချယ်ခြင်း၊ထည့်သွင်းစဉ်းစားဆောင်ရွက်ခြင်းများတို့ကိုလုပ်ဆောင်ခဲ့ပါသလား။               | ✓           |   |          |
| ၇   | လူနည်းစု/ဆင်းရဲ/နွမ်းပါး/ထိခိုက်လွယ်သောအုပ်စုများကို အစည်းအဝေးမစတင်မီ အချိန်များက ရှာဖွေဖော်ထုတ်ခဲ့တာမျိုး ရှိပါသလား။  | ✓           |   |          |
| ၈   | လူနည်းစု/ဆင်းရဲ/နွမ်းပါး/ထိခိုက်လွယ်သော အမျိုးသား/သမီးများထဲမှ အချို့ကို အစည်းအဝေးတက်ရောက်နိုင်အောင် ဖိတ်ကြားဆောင်ရွက်မှုမျိုး ရှိခဲ့ပါသလား။                                 | ✓           |   |          |
| ၉   | လူနည်းစု/ဆင်းရဲ/နွမ်းပါး/ထိခိုက်လွယ်သောအမျိုးသား/သမီးများနှင့် ကြုံတွေ့နေရသောအခတ် အခဲများကို သင်ဆွေးနွေး မေးမြန်းခဲ့တာမျိုး ရှိပါသလား။                                       | ✓           |   |          |
| ၁၀  | အမျိုးသမီးများ ပြောဆိုတင်ပြနိုင်အောင် အချိန်ပေးရန်၊ ကြိုတင်စီစဉ်ဆောင်ရွက်မှုမျိုးများ ဆောင်ရွက်ခဲ့တာများ ရှိပါသလား။  | ✓           |   |          |
| ၁၁  | စီမံကိန်းလုပ်ငန်းခွဲများရှာဖွေဖော်ထုတ်ရာတွင်အမျိုးသား/သမီးများသီးခြားဆွေးနွေးဖော်ထုတ် ဆောင်ရွက်ခဲ့တာမျိုး ရှိပါသလား။   | ✓           |   |          |
| ၁၂  | ကျေးရွာစီမံကိန်း အထောက်အကူပြုကော်မတီများဖွဲ့စည်းရာတွင် အမျိုးသမီး၊ အမျိုးသား အချိုးညီမျှစွာ (၅၀ : ၅၀) ဖွဲ့စည်းနိုင်ခဲ့ပါသလား။ မဖွဲ့စည်းနိုင်ခဲ့ပါက မှတ်ချက်တွင် ရှင်းလင်းပါ။ | ✓           |   |          |



|    |   |   |  |  |
|----|---|---|--|--|
| ၁၃ | ဆပ်ကော်မတီများတွင် အနည်းဆုံး အမျိုးသမီးအဖွဲ့ဝင် တစ်ဦးနှုန်းဖြင့် ပါဝင်ဖွဲ့စည်းနိုင်ခဲ့ပါသလား။ မဖွဲ့စည်းနိုင်ခဲ့ပါက မှတ်ချက်တွင် ရှင်းလင်းပါ။  | √ |  |  |
| ၁၄ | ကျေးရွာ/ကျေးရွာအုပ်စု ဖွံ့ဖြိုးရေးစီမံချက် များတွင် အမျိုးသမီးများ ရွေးချယ်ဆုံးဖြတ်သည့်လုပ်ငန်းစီမံချက် အနည်းဆုံးတစ်ခုပါဝင်နိုင်ရေးအတွက် စည်းရုံး ဆွေးနွေးမှုများ ပြုလုပ်ဆောင်ရွက်ခဲ့ပါသလား။                                    | √ |  |  |
| ၁၅ | တက်ရောက်လာသူများအား အမျိုးသမီးများ၏ လိုအပ်ချက်များကို ဖြည့်ဆည်းပေးနိုင်ရန် အမျိုးသမီးများရွေးချယ်လိုက်သော ဦးစားပေးရွေးချယ်မှုများကို ထောက်ပံ့ပေးသွားမည်ဖြစ်ကြောင်း အသိပေးပြောကြားခဲ့ပါသလား။                                     | √ |  |  |
| ၁၆ | ရွေးချယ်လိုက်သော စီမံကိန်းလုပ်ငန်းခွဲများသည် ဒေသတွင်းမှာရှိသော လူနည်းစု/ဆင်းရဲ/နွမ်းပါး/ထိခိုက်လွယ် အုပ်စုများအပေါ် မည်သို့အကျိုးပြုနိုင်မည်ဖြစ်ကြောင်း ရှင်းလင်းပြောကြားခြင်း၊ မှတ်တမ်းတင်ခြင်းများတို့ကို ဆောင်ရွက်ခဲ့ပါသလား။ | √ |  |  |
| ၁၇ | ကျေးရွာအုပ်စုအဆင့် အစည်းအဝေးပြုလုပ်ရာတွင် အုပ်စု စီ/ထောက် ကော်မတီဝင်များကို ကျား၊မ ရေးရာလိုအပ်ချက်များ အကြောင်းကိုရှင်းလင်းပြောကြားခဲ့ပါသလား။   | √ |  |  |
| ၁၈ | ကျေးရွာအုပ်စုအဆင့် အစည်းအဝေးပြုလုပ်ရာတွင် အုပ်စု စီ/ထောက် ကော်မတီဝင်များအားလုံး တက်ရောက်နိုင်မှု ရှိ/မရှိ စစ်ဆေးခဲ့ပါသလား။ မတက်ရောက်နိုင်ခဲ့ပါက မှတ်ချက်တွင် ရှင်းလင်းပါ။   | √ |  |  |



၉။ ပင့်ကူအိမ်ကွန်ယက် နှင့် သုံးသပ်ချက်

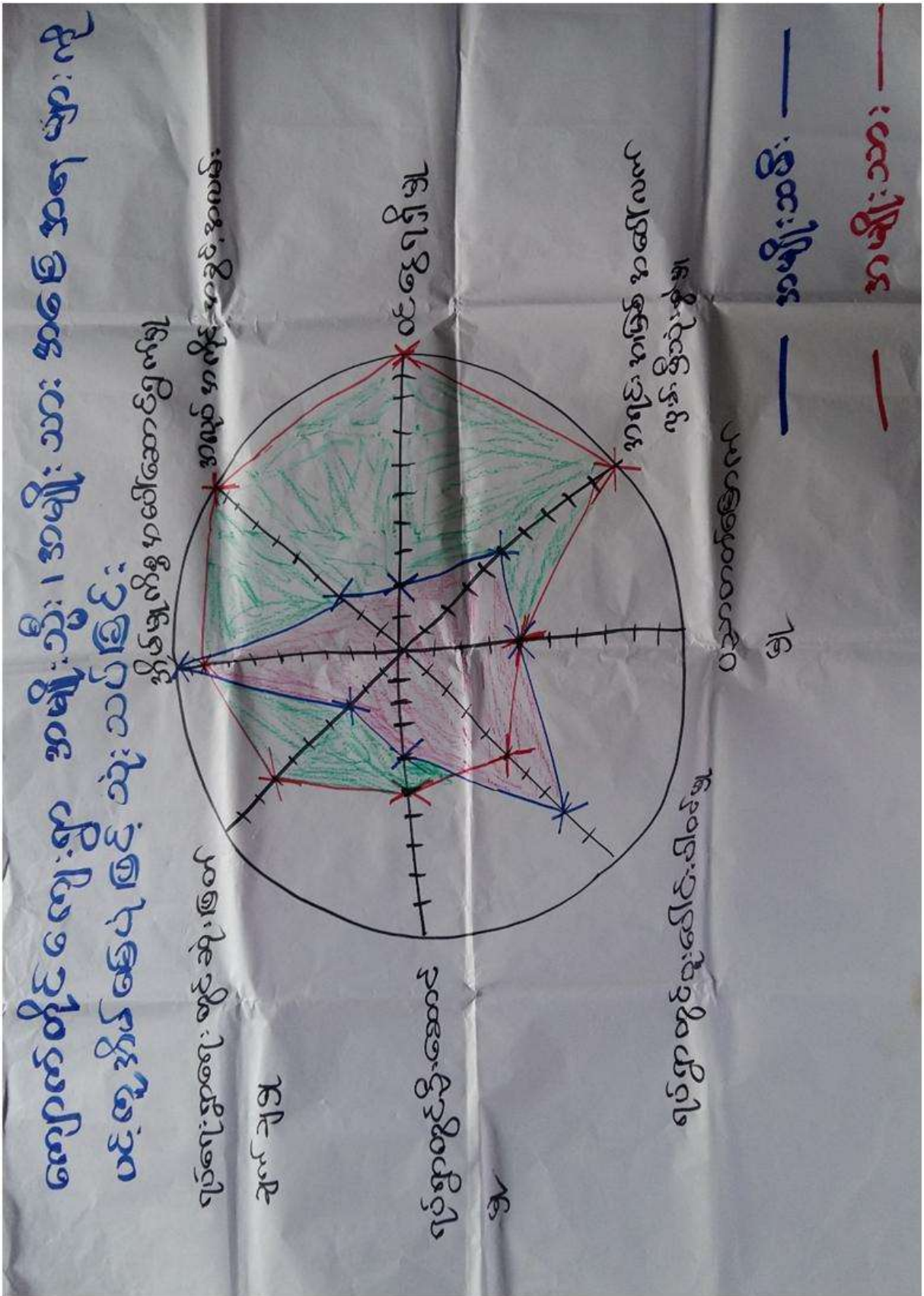



## သုံးသပ်ချက်

### ရပ်ရေးရွာရေးတွင်ပူးပေါင်းပါဝင်မှု

ရပ်ရေးရွာရေးတွင် အမျိုးသားများ၏ပူးပေါင်းပါဝင်မှုမှာ အဆင့် (၅) ဆင့်သာရှိပြီး အမျိုးသမီးများ၏ ပူးပေါင်းပါဝင်မှုမှာအဆင့် (၈)အထိရှိပြီး အမျိုးသမီးများ၏ပူးပေါင်းပါဝင်မှုမှာ အမျိုးသားများထက် ပူးပေါင်းပါဝင်မှုအားကောင်းသည်ကို သိရပါသည်။

### ဝင်ငွေရရှိမှု

- အမျိုးသမီးများ၏ ဝင်ငွေရရှိမှုမှာ အမျိုးသားများအောက် အဆင့်(၈)အထိ ရောက်ရှိနေပြီး အမျိုးသားများသာဝင်ငွေပိုရရှိနေသည့်အနေအထားတွေ့ရပါသည်။ အမျိုးသားများက အပြင်ထွက်စီးပွားရှာနေချိန်တွင် အမျိုးသမီးများက အိမ်မှုကိစ္စ၊ သားသမီးကိစ္စများ ဆောင်ရွက်နေရသောကြောင့်ဖြစ်ပါသည်။ ထို့ကြောင့်အမျိုးသမီးများ၏ ဝင်ငွေနှင့်အလုပ်အကိုင် အခွင့်အလမ်းရရှိရေး ဆောင်ရွက်ရန်လိုအပ်ပါသည်။

### အလုပ်အကိုင်အခွင့်အလမ်း

- အလုပ်အကိုင်အခွင့်အလမ်းရရှိမှုတွင်အမျိုးသားများကပိုမိုနေပြီး စိုက်ပျိုးရာသီပြီးချိန်အမျိုးသားများက မြို့နယ်ပြင်ပသို့သွားရောက်လုပ်ကိုင်နေကြခြင်းဖြစ်ပါသည်။

### ပညာတတ်မြောက်မှု

- ကျောက်တိုင်ကျေးရွာအနေဖြင့် ပညာသင်ကြားခွင့်နှင့်ပညာတတ်မြောက်မှုတွင် အမျိုးသားနှင့် အမျိုးသမီးများမှာ တန်းတူတတ်မြောက်မှုရှိပါသော်လည်း အဆင့်မှာ (၄)ဆင့်လောက်သာရှိပါသည်။ ကျေးရွာအတွင်းတွင် မူလတန်းကျောင်းသာရှိပြီး အလယ်စုနှင့်တွဲကျောင်းသာရှိပါသည်။

### အရင်းအမြစ်အပေါ်လက်လှမ်းမီမှု

- အရင်းအမြစ်အပေါ်အမှီပြု၍ အသက်မွေးဝမ်းကြောင်းပြုနိုင်မှုမှာကွာဟချက်ရှိပါသည်။ အမျိုးသားများ၏ အရင်းအမြစ်အပေါ်လက်လှမ်းမီသုံးစွဲမှုမှာ အမျိုးသမီးများထက် အဆင့်(၅)ဆင့်ပို၍သာပါသည်။အကြောင်းမှာ မိမိအိမ်၏ လိုအပ်ချက်တိုင်းကို အမျိုးသားများကဆောင်ရွက်လုပ်ကိုင်ရသောကြောင့် ပိုသာနေခြင်းဖြစ်ပါသည်။

### အိမ်မှုကိစ္စအပေါ်ဆောင်ရွက်မှု

- အမျိုးသမီးများ၏အိမ်မှုကိစ္စအပေါ်ဆောင်ရွက်မှုတွင် အဆင့်(၉)အထိရှိသော်လည်း အမျိုးသားများ၏အိမ်မှုကိစ္စအပေါ်ဆောင်ရွက်မှုမှာ အဆင့်(၁၀)အထိရှိပါသည်။အမျိုးသားများ၏ အိမ်မှုကိစ္စအပေါ်ဆောင်ရွက်မှု(၁)ဆင့်များခြင်းမှာ အိမ်တွင်လိုအပ်သော လိုအပ်ချက်အားလုံးကို အမျိုးသားများကသာ ဆောင်ရွက်ပေးကြရသောကြောင့်ဖြစ်သည်။

### ရပ်ရေးရာတွင် ခေါင်းဆောင်မှု

- ရပ်ရေးရွာရေး ကိစ္စများတွင်အရေးပါမှုနှင့် ဆုံဖြတ်ချက်ချသည့်နေရာများတွင် အမျိုးသမီးများ၏ အဆင့်နေရာသည် များစွာကွာဟမှုရှိနေပြီးတန်းတူမှုမရရှိသေးပါ။ ထို့ကြောင့် အမျိုးသမီးများအားနေရာပေးမှုမှာ အစဉ်အလာအရအမျိုးသားများက နေရာယူထားပြီး အမျိုးသမီးများကလည်းနေရာယူတတ်ရန် နှင့် စွမ်းဆောင်ရည်ရှိရန် လိုအပ်နေပါသေးသည်။

### ရပ်ရေးရွာရေးတွင်ဆုံးဖြတ်ချက်ချမှု



- အမျိုးသမီးများ၏ ဆုံးဖြတ်ချက်ချမှုတွင်အဆင့်(၃)လောက်သာရှိခဲ့သည်။အမျိုးသားများ၏ ဆုံးဖြတ်ချက်ချမှုမှာ(၇)အထိရှိခဲ့သည်။ရပ်ရွာတွင် အမျိုးသမီးများ၏ဆုံးဖြတ်ချက်ချမှုတွင် အရေးပေးဆောင်ရွက်မှုမရှိပါ။ရှေးရိုးစဉ်လာအရနေရာပေးမှုမရှိခြင်း၊ အမျိုးသမီးများ၏ဆုံးဖြတ်ချက်ချရာတွင်လည်း ဂရုစိုက်မှုမပေးခြင်း၊ ဆုံးဖြတ်ချက်ချရာတွင်လည်း အရေးပေးဆောင်ရွက်မှု မရှိခြင်း၊ဆုံးဖြတ်ချက်ချရာတွင်လည်း အမျိုးသမီးများကို ဆုံးဖြတ်ခွင့်မပေးခြင်းတို့ကြောင့် အားနည်းနေခြင်းဖြစ်သည်။အမျိုးသမီးများကို များများဆုံးဖြတ်ပိုင်ခွင့်ပေးခြင်းနှင့် အမျိုးသမီးများ၏ဆုံးဖြတ်ချက်ချမှုကိုလည်း အရေးပေးဆောင်ရွက်ပေးရန် သဘောတူဆုံးဖြတ်ခဲ့ပါသည်။

၁၀။ ပြဿနာ၊ အခွင့်အရေး၊ လက်ရှိအခြေအနေ နှင့် ပြောင်းလဲမှုညွှန်းကိန်း နှင့် အနှစ်ချုပ်

| စဉ် | ပြဿနာ   | အခွင့်အရေး  | လက်ရှိအခြေအနေ   | ပြောင်းလဲမှုညွှန်းကိန်း  |
|-----|---|---|---|--|
| ၁   | ကျောင်းသူကျောင်းသားများ မိုးရာသီနှင့်နှေဦးရာသီကာလများတွင် ကောင်စွာပညာမသင်ကာနိုင်ခြင်း | လူထုပဟိုပြုစီမံကိန်းမှပြုပင်ထိန်းသိမ်းစရိတ်ရရှိခြင်း။ကော်မတီများဖွဲ့စည်းထားခြင်း  | မိုးရာသီအမိုးသွပ်မှအသံဆူညံခြင်း၊ဆောင်းရာသီအအေးဒဏ်ခံရခြင်း၊ နွေရာသီအပူဒဏ်ခံရခြင်း    | ကောင်းမွန်သောမျက်နှာကျက်ဆောင်ရွက်ပြီးစီးခြင်း (စီမံကိန်းပထမနှစ်) |
| ၂   | တောင်ကျရေကြောင့် မိုးရာသီတွင် ကျေးရွာလမ်းများ ရေဖုံးလွှမ်းခြင်း၊လမ်းပျက်စီးခြင်း      | လမ်းများပြုလုပ်ရန်ကျေးရွာသားသဘောတူညီမှုရရှိခြင်း။ ကော်မတီဖွဲ့စည်းထားခြင်း- လူထုပဟိုပြုစီမံကိန်းမှထောက်ပံ့ငွေရရှိခြင်း လုပ်ငန်းသုံးစက်ကြီးများရရှိနိုင်ခြင်း | လမ်းများကျဉ်းခြင်း၊မိုးရာသီတွင် ရွံ့ဗွက်များကြောင့်ဆိုင်ကယ်များသွားလာရန်ခက်ခဲခြင်း။ | ရည်မြေသားလမ်းဖောက်လုပ်ပြီးစီးခြင်း (စီမံကိန်းတတိယနှစ်)           |
| ၃   | ကလေးမိခင်များ ကျောင်းနေအရွယ်ကလေးများထိန်းနေရသဖြင့် မိသားစုဝင်ငွေမရှာနိုင်ခြင်း        | လူထုပဟိုပြုစီမံကိန်းပံ့ပိုးမှုရှိနေခြင်း၊ ကလေးမိခင်များစိတ်ပါဝင်စားခြင်း၊ကျောင်းဆောက်ရန်မြေနေရာရှိခြင်း   | ကလေးငယ်များနေခြင်း၊ နေ့ကလေးထိန်းကျောင်းမရှိခြင်း                                    | ကောင်းမွန်သောမျက်နှာကျက် ဖြစ်လာခြင်း                             |
| ၄   | စာသင်ကျောင်းဝင်း အနီးမြေထိမ်းနံရံပြုလုပ်ရန်လိုအပ်နေ                                   | လူထုပဟိုပြုစီမံကိန်းပံ့ပိုးမှုရှိနေခြင်း၊ကျေးရွာအနီးကျောက်ကျင်းရှိနေခြင်း   | ကျောင်းဆောင်၏ နောက်ကျောဘက် ၁၅ ပေခန့်အကွာတွင်  | ကျောက်ဖြည့်ရေထိန်းနံရံတည်ဆောက်ပြီးစီးခြင်း (စီမံကိန်းစ-          |



|   | ခြင်း   |  | ရေတိုက်စား၍မြေထိန်း<br>နံရံပြိုကျခြင်း  | နှစ်)  |
|---|---|--|---|--|
| ၅ | ကျေးရွာသားများစာပေ<br>ပဟုသုတနည်းပါးခြင်း<br>ကြောင့်လူငယ်များ<br>လမ်းမှားရောက်နေခြင်း။ | လူထုပဟိုပြုစီမံကိန်းပံ့ပိုးမှု<br>မရှိနေခြင်း၊ လူငယ်များစိတ်ဝင်စားမှု<br>မရှိနေခြင်း | ကျေးရွာအတွင်းလူငယ်များ<br>အချိန်ဖြုန်းနေခြင်း၊ တချို့<br>လူငယ်များလမ်းမှားရောက်နေခြင်း        | လူငယ်များအချိန်ဖြုန်းစရာ<br>နေရာတစ်ခုရှိလာခြင်း/<br>စာအုပ်စာပေနှင့်ပြည့်စုံသောစာကြည့်တိုက် |
| ၆ | အမျိုးသမီးများဝင်ငွေ<br>အခွင့်အလမ်းနည်းပါးခြင်း<br>နှင့်ချေးငွေလိုအပ်ခြင်း            | ကျေးလက်/ဦးစီးဌာနရှိ<br>လာခြင်း၊ သမ/တရုတ်ချေးငွေ/မြစ်<br>မီးရောင်စီမံကိန်း            | အရင်းအနှီးချေးငွေလိုအပ်နေခြင်း၊<br>သက်ဆိုင်ဌာနများနှင့်ချိတ်ဆက်ဆောင်ရွက်မှု<br>အားနည်းနေခြင်း | သက်ဆိုင်ရာချေးငွေအဖွဲ့အစည်းများ၊ ဌာနဆိုင်ရာများနှင့်ချိတ်ဆက်ပြီးချေးငွေရရှိ                |



၁၁။ ကျေးရွာအိမ်မက်ပြမြေပုံ နှင့် သုံးသပ်ချက်







**သုံးသပ်ချက်**

ကျောက်တိုင် ကျေးရွာနှင့် ခွေးဟောင် သွားသောရွာချင်းဆက်လမ်း ကို ကျောက်ခင်းလမ်း ခင်းပြီး ဖြစ်ရမည်။ကျေးရွာတွင်းလမ်းကိုလည်း ကျောက်ခင်းလမ်းခင်းပြီးဖြစ်ရမည်။  
မြေထိန်းနံရံတည်ဆောက်ပြီး ဖြစ်ရမည်။လမ်းပန်းဆက်သွယ်ရေးကောင်းမွန် ပြီး စီးပွားရေးလုပ်ငန်းများတိုးတက်လာ သောကြောင့် လူနေထိုင်မှုစနစ်များ တိုးတက်လာမည်။၂၄ နာရီလျှပ်စစ်မီး ရရှိပြီးကျေးရွာ ဖွံ့ဖြိုးတိုးတက်ကောင်မွန်လာမည်။

**ကျေးရွာမျှော်မှန်းချက် လေ့ကျင့်ခန်းမှ ရရှိလာသော ရလဒ်**

|  |  |
|--|--|
| <p>ကျေးရွာ၏ မျှော်မှန်းချက်</p>  | <p>ကျေးရွာတွင်းလမ်းများကောင်းမွန်၍ စီးပွားရေး၊ ပညာရေး၊ ကျန်းမာရေး၊ လူမှုရေးများ တိုးတက် ကောင်းမွန်လာရမည်။ မူကြိုကျောင်းဖြစ်ပေါ်လာပြီး ကျေးရွာအမျိုးသမီးများဝင်ငွေရှာဖွေ လာနိုင်ကာ မိသားစုဝင်ငွေတိုးလာကြမည်။ စိုက်ပျိုးရေးနည်းပညာများ၊ မွေးမြူရေးနည်းပညာများ၊ အိမ်တွင်းမှု အသက်မွေးဝမ်းကျောင်းနည်းပညာများ၊ စက်ပြင်မှုအတတ်ပညာများ တက်မြောက်လာမှုကြောင့်ဝင် ငွေအခွင့်အလမ်းရရှိကာ စီးပွားရေးများတိုးတက်၍ လူနေမှုအဆင့်အတန်းများ မြင့်မားလာရမည်။</p>   |
| <p>အနာဂတ်တွင် ကျေးရွာပိုမိုဖွံ့ဖြိုး တိုးတက်ရန် ကျေးရွာသားများ၏ မျှော်မှန်းထားရှိမှု</p> | <p>လူထုဗဟိုပြုစီမံကိန်း၏လူထုသို့တိုက်ရိုက်ထောက်ပံ့ငွေကို အသုံးချ၍ ကျေးရွာတွင်းလမ်းများ ကောင်းမွန်လာအောင်ကျေးရွာတွင်းကျောက်ချောလမ်းအဆင့်ဖြစ်ချင်ပါသည်။ကျေးရွာရှိ လူငယ်လူရွယ်များလမ်းမှားသို့ မရောက်စေရေးအတွက် ကျေးရွာစာကြည့်တိုက်တစ်ခုခု တည်ရှိချင်ပါသည်။ ကျေးရွာတွင်းလမ်းများကောင်းမွန်ပြီး ကျေးရွာတွင်းသန့်ရှင်းလာကာ ကျေးရွာဖွံ့ဖြိုးလာမည်။<br/>စီမံကိန်းမှ အကောင်အထည်မဖော်နိုင်သော လုပ်ငန်းများကို သက်ဆိုင်ရာဌာနဆိုင်ရာများ နှင့် ချိတ်ဆက်လုပ်ကိုင်မှုများပြုလုပ်မည်။စက်ရေတွင်းတူးဖော်ပြီးလျှပ်စစ်ဖြင့်ရေတင်ကာ တစ်ရွာလုံးသို့သန့်ရှင်း သောသောက်သုံးရေ ရရှိစေရန် ရေပိုက်လိုင်းဖြင့်ဖျန့်ဝေပေးမည်။<br/>မြို့နယ်အတွင်းသို့ အစိုးရမဟုတ်သော အဖွဲ့အစည်းများ ဝင်ရောက်မှုများရှိပါက ကျေးရွာလိုအပ်ချက်များကိုတင်ပြ၍ စီမံကိန်းလုပ်ငန်းများအကောင်အထည်ဖော်ဆောင်ရွက်မည်။ကျေး ရွာအတွင်းရှိမသန်စွမ်းသူများအတွက်ထောက်ပံ့ပေးနိုင်သော အဖွဲ့အစည်းများနှင့်ချိတ်ဆက်ဆောင်ရွက်ပေးနိုင်မည်။</p> |



၇။ ကော်မတီဝင်များရွေးချယ်ခြင်းနှင့်ကျေးရွာဖွံ့ဖြိုးရေးအစီအစဉ်ဆောင်ရွက်မှုမှတ်တမ်းခါတ်ပုံများ



အမျိုးသားအုပ်စု၏ မှတ်တမ်းခါတ်ပုံ



အမျိုးသမီးအုပ်စု၏ မှတ်တမ်းခါတ်ပုံ



လူငယ်အုပ်စု၏ မှတ်တမ်းခါတ်ပုံ



ထိခိုက်လွယ်အုပ်စုများ၏ မှတ်တမ်းခါတ်ပုံ



စေတနာ့ဝန်ထမ်းများ ရွေးချယ်ခြင်း မှတ်တမ်းဓာတ်ပုံ



ကော်မတီရွေးချယ်ခြင်း မှတ်တမ်းဓာတ်ပုံ



ဖွံ့ဖြိုးရေးအစီအစဉ်ရေးဆွဲခြင်း မှတ်တမ်းဓာတ်ပုံ



ဖွံ့ဖြိုးရေးအစီအစဉ်ရေးဆွဲခြင်း မှတ်တမ်းဓာတ်ပုံ



လုပ်ငန်းခွဲ၏မပြုလုပ်မီ မှတ်တမ်းဓာတ်ပုံ



လုပ်ငန်းခွဲ၏ဆောင်ရွက်ပြီးစီးသည့် မှတ်တမ်းဓာတ်ပုံ



**၈။ ကော်မတီဝင်များစာရင်း**

| စဉ် | အမည်              | ကျား-မ | ရာထူး  |
|-----|-------------------|--------|--|
| ၁   | ဦးဘိုးထောင်       | ကျား   | ကျေးရွာစီမံကိန်းအထောက်အကူပြုကော်မတီ၊ ဥက္ကဋ္ဌ                     |
| ၂   | ဒေါ်မြင့်သိန်း    | မ      | ကျေးရွာစီမံကိန်းအထောက်အကူပြုကော်မတီ၊ ဥက္ကဋ္ဌ                     |
| ၃   | ဦးနိုင်ဦး         | ကျား   | ဝယ်ယူရေးဆပ်ကော်မတီ၊ ဥက္ကဋ္ဌ                                      |
| ၄   | ဒေါ်ရောင်းရောင်း  | မ      | ဝယ်ယူရေးဆပ်ကော်မတီ၊ မှတ်တမ်းထိမ်း                                |
| ၅   | ဦးဇော်မင်းဦး      | ကျား   | ဝယ်ယူရေးဆပ်ကော်မတီ၊ အဖွဲ့ဝင်                                     |
| ၆   | ဒေါ်တင်ပြုံး      | ကျား   | စောင့်ကြည့်ကြီးကြပ်ရေးဆပ်ကော်မတီ၊ ဥက္ကဋ္ဌ                        |
| ၇   | ဦးဖိုးဇော်        | ကျား   | စောင့်ကြည့်ကြီးကြပ်ရေးဆပ်ကော်မတီ၊ အဖွဲ့ဝင်                       |
| ၈   | ဒေါ်ပြုံးမေ       |        | စောင့်ကြည့်ကြီးကြပ်ရေးဆပ်ကော်မတီ၊ အဖွဲ့ဝင်                       |
| ၉   | ဦးအောင်ထွန်း(လေး) | ကျား   | လုပ်ငန်းလည်ပတ်ရေး နှင့် ပြုပြင်ထိန်းသိမ်းရေးဆပ်ကော်မတီ           |
| ၁၀  | ဒေါ်ဇင်မာဝင်း     | မ      | လုပ်ငန်းလည်ပတ်ရေး နှင့် ပြုပြင်ထိန်းသိမ်းရေးဆပ်ကော်မတီ           |
| ၁၁  | ဒေါ်မြချို        | မ      | လုပ်ငန်းလည်ပတ်ရေး နှင့် ပြုပြင်ထိန်းသိမ်းရေးဆပ်ကော်မတီ၊ အဖွဲ့ဝင် |
| ၁၂  | ဦးအောင်မျိုးလွင်  | ကျား   | ကျေးရွာငွေစာရင်းကိုင်  |
| ၁၃  | ဦးနိုင်လင်းဦး     | ကျား   | အကြံပြုချက်ဖြေရင်းရေး  |
| ၁၄  | ဒေါ်မြဝင်း        | မ      | အကြံပြုချက်ဖြေရင်းရေး  |
| ၁၅  | ဦးမြင့်ဇော်       | ကျား   | စေတနာ့ဝန်ထမ်း  |
| ၁၆  | ဒေါ်ခင်ချိုဦး     | မ      | စေတနာ့ဝန်ထမ်း  |

စုစုပေါင်း။ (၁၆) ယောက်      ကျား-၈ ယောက် +မ-၈ ယောက်

**ကျေးရွာအုပ်စုစီမံကိန်းအထောက်အကူပြုကော်မတီ**

ဦးဘိုးထောင်    အုပ်စုစီ/ထောက်ကော်မတီ အဖွဲ့ဝင်

ဒေါ်မြင့်သိန်း    အုပ်စုစီ/ထောက်ကော်မတီ အဖွဲ့ဝင်

**မှတ်တမ်းတင်သူ**

အမည်။ ဦးကြည်စိုးထွန်း

ရာထူး။ လူထုစည်းရုံးရေးမှူး

ရက်စွဲ။ ...../...../.....



၉၊ ပုံစံ ၈-၁၊ ကျေးရွာအချက်အလက်

ပုံစံ - ၈-၁ - ကျေးရွာ အချက်အလက် (FORM PC 1)

|   |             |         |                     |             |
|---|-------------|---------|---------------------|-------------|
| လယ်ညွှန်ရှက်/ ကျေးရွာတစ်ရွာသို့ ပထမဆုံး မိတ်ဆက်ခရီးသွားရောက်သောအခါ လူထုစည်းရုံးရေးမှူးသည် ကျေးရွာခေါင်းဆောင်များအား ကျေးရွာအချက်အလက်များကို မေတ္တာရပ်ခံ၍တောင်းခံရမည်။ ဤအချက်အလက်များကို စီမံကိန်းမိတ်ဆက်အစည်းဝေးမတိုင်မီ တောင်းခံရမည်။ စီမံကိန်းမိတ်ဆက်အစည်းဝေးတွင် ဤအချက်အလက်များအား စစ်ဆေးပြီး မှန်ကန်အောင်ပြုလုပ်ရမည်။ ငြီးနောက်တွင် လူထုစည်းရုံးရေးမှူးသည် သတင်းအချက်အလက်ထဲသို့ Tablets မှတစ်ဆင့် ခြည့်သွင်းရမည်။ |             |         |                     |             |
| ရာအိမ်မှူးအမည်  | ဦးအောင်ဇွတ် | ရန်     | စည်းရုံးရေးမှူးအမည် | ဦးအောင်ရိုး |
| ခြည်နယ်/ တိုင်းဒေသကြီး  | မင်္ဂလာ     | ပြည်နယ် | ကျေးရွာအုပ်စု       | အလယ်စု      |
|   |             | ကျေးရွာ |                     | ကျောက်တိုင် |

(က) လူဦးရေ

| တိုင်းရင်းသား                       | အိမ်ထောင်စုပေါင်း | ကိုးကွယ်သည့်ဘာသာ | အိမ်ထောင်စုပေါင်း |
|-------------------------------------|-------------------|------------------|-------------------|
| ၁။ မြန်မာ                           | ၆၂                | ၁။ ဗုဒ္ဓ         | ၆၂                |
| ၂။                                  |                   | ၂။               |                   |
| ၃။                                  |                   | ၃။               |                   |
| ၄။ အခြားတိုင်းရင်းသား လူမျိုးစုများ |                   | ၄။               |                   |

|                | ကျား (အရေအတွက်) | မ (အရေအတွက်) |
|----------------|-----------------|--------------|
| လူဦးရေ         | ၁၅၃             | ၁၆၂          |
| အိမ်ထောင်ဦးစီး | ၄၇              | ၃၁           |

(ခ) ကျေးရွာရှိ အခြေခံ အဆောက်အအုံ (Facilities)

| ပညာရေး          | ခြံစိမ်း                            | ကျန်းမာရေး       | ခြံစိမ်း                 | ဘာသာရေး              | ခြံစိမ်း                            |
|-----------------|-------------------------------------|------------------|--------------------------|----------------------|-------------------------------------|
| အထက်တန်းကျောင်း | <input type="checkbox"/>            | ဆေးရုံ           | <input type="checkbox"/> | ဘုရား/စေတီ           | <input type="checkbox"/>            |
| အလယ်တန်းကျောင်း | <input type="checkbox"/>            | ကျန်းမာရေးဌာန    | <input type="checkbox"/> | ဘုန်းကြီးကျောင်း     | <input checked="" type="checkbox"/> |
| မူလတန်းကျောင်း  | <input checked="" type="checkbox"/> | ကျန်းမာရေးဌာနခွဲ | <input type="checkbox"/> | ဟိန္ဒူဘုရားကျောင်း   | <input type="checkbox"/>            |
| မူကြိုကျောင်း   | <input type="checkbox"/>            | ဆေးပေးခန်း       | <input type="checkbox"/> | ခရစ်ယာန်ဘုရားကျောင်း | <input type="checkbox"/>            |
| အခြား           | <input type="checkbox"/>            | အခြား            | <input type="checkbox"/> | ဇလီ                  | <input type="checkbox"/>            |
|                 |                                     |                  |                          | အခြား                | <input type="checkbox"/>            |
| မှတ်ချက်        |                                     | မှတ်ချက်         |                          | မှတ်ချက်             |                                     |

(ဂ) ကျွမ်းကျင်သူများမှတ်တမ်း ၊ ကျေးရွာတွင်နေထိုင်သော သို့မဟုတ် တခြားရွာမှလာရောက်သောကျွမ်းကျင်သူများ

| ပညာရေး             | နေထိုင်                             | လည်ပတ်                              | ကျန်းမာရေး                   | နေထိုင်                             | လည်ပတ်                   | တည်ဆောက်ရေး     | နေထိုင်                             | လည်ပတ်                              |
|--------------------|-------------------------------------|-------------------------------------|------------------------------|-------------------------------------|--------------------------|-----------------|-------------------------------------|-------------------------------------|
| မူလတန်းပြဆရာ/ဆရာမ  | <input checked="" type="checkbox"/> | <input checked="" type="checkbox"/> | ဆရာဝန်                       | <input type="checkbox"/>            | <input type="checkbox"/> | လက်သမား         | <input checked="" type="checkbox"/> | <input checked="" type="checkbox"/> |
| အလယ်တန်းပြဆရာ/ဆရာမ | <input type="checkbox"/>            | <input type="checkbox"/>            | လ/ထကျန်းမာရေးမှူး            | <input type="checkbox"/>            | <input type="checkbox"/> | ပန်းရန်         | <input checked="" type="checkbox"/> | <input type="checkbox"/>            |
| အထက်တန်းပြဆရာ/ဆရာမ | <input type="checkbox"/>            | <input type="checkbox"/>            | အမျိုးသမီးကျန်းမာရေးဆရာမ     | <input type="checkbox"/>            | <input type="checkbox"/> | လျှပ်စစ်ဆိုင်ရာ | <input type="checkbox"/>            | <input type="checkbox"/>            |
| မူကြိုဆရာ/ဆရာမ     | <input type="checkbox"/>            | <input type="checkbox"/>            | အရံသားမှူး                   | <input checked="" type="checkbox"/> | <input type="checkbox"/> | ရေပိုက်သွယ်သူ   | <input type="checkbox"/>            | <input type="checkbox"/>            |
| အခြား              | <input type="checkbox"/>            | <input type="checkbox"/>            | ပြည်သူ့ကျန်းမာရေးလုပ်သား ၁/၂ | <input checked="" type="checkbox"/> | <input type="checkbox"/> | ကော်ပြင်ဆရာ     | <input checked="" type="checkbox"/> | <input type="checkbox"/>            |
| မှတ်ချက်           |                                     |                                     | မှတ်ချက်                     |                                     |                          | မှတ်ချက်        |                                     |                                     |





(ဃ) ကျေးရွာသို့ ရောက်ရှိနိုင်သည့်လမ်းအခြေအနေ / ကျေးရွာတစ်ရွာသည် ၎င်း၏ကျေးရွာအုပ်စုနှင့် ဆက်သွယ်ထားသော လမ်းအခြေအနေ (အောက်ပါတို့ကိုနှိုင်းယှဉ်)

ကျောက်ကြမ်းလမ်း ကတ္တရာလမ်း ကွန်ကရစ်လမ်း မော်တော်ဆိုင်ကယ်လမ်း ✓  
ကျောက်ခင်းလမ်း မြေသားလမ်း ✓ လူသွားလမ်း ✓ အခြား \_\_\_\_\_

(င) ကျေးရွာဖွံ့ဖြိုးရေး စီမံကိန်း (Village Development Plan) (အမှန်ဖြစ်ပါ)

(၁) လူထုဖော်ပြစီမံကိန်း မတိုင်မီက ကျေးရွာစီမံကိန်း ရှိသလား  ရှိ/ မရှိ/ မသိ  
(၂) ရှိလျှင် မည်သည့်နှစ်က ရေးဆွဲခဲ့သလဲ \_\_\_\_\_ နှစ်/ မသိ  
(၃) ဖြိုးနယ်အတည်ပြုချက် ရရှိထားသလား  ရှိ/ မရှိ/ မသိ

(စ) ခရီးအကွာအဝေး (Distance)

(၁) ရွာ (အလယ်) မှ ကျေးရွာအုပ်စု (အလယ်) အကွာအဝေး မိုင်/တင်မိုင် \_\_\_\_\_ / မသိပါ

(၂) ဤရွာနှင့် ကျေးရွာအုပ်စုရွာ (အလယ်) သွားခိုက် မြောက်သွေ့ရာသီ - ထော်လာရီး/ ဆိုင်ကယ်/ ခြေလျင် / မြည်း/ လှေ/ အခြား \_\_\_\_\_ (၁၀၀၂) နာရီ  
မိုးရာသီ - ထော်လာရီး/ ဆိုင်ကယ်/ ခြေလျင်/ မြည်း/ လှေ/ အခြား \_\_\_\_\_ (၀၀:၀၀) နာရီ

(ဆ) သဘာဝဘေး ဤကျေးရွာတွင် ရေကြီးခြင်းကိုသို့သော သဘာဝဘေး ကျရောက်ခဲ့မှု

မရှိ  ရှိ (ဖော်ပြရန်) \_\_\_\_\_

(ဇ) ကျေးရွာတွင် ခွဲစည်းထားသော အဖွဲ့အစည်းများ

လူထုဖော်ပြစီမံကိန်းမတိုင်မီ ဤကျေးရွာတွင် ကျေးရွာဖွံ့ဖြိုးရေးအတွက် အစိုးရ(သို့)ရွာသားများကိုယ်တိုင်(သို့) စီမံကိန်းတစ်ခုခုမှ ခွဲစည်းထားသည့် အဖွဲ့အစည်းများရှိပါသလား

.....  
.....  
.....

ရာအိမ်မှူး အမည်

ဒေါ်အေးဝင်းတင်

လက်မှတ်

[Signature]

ရက်စွဲ ၁၇-၇-၂၀၁၆

စည်းရုံးရေးမှူး အမည်

ဒေါ်အေးခင်စွန်း

လက်မှတ်

[Signature]

ရက်စွဲ ၁၇-၇-၂၀၁၆



၁၀။ ပုံစံ ၀-၂။ စီမံကိန်းစက်ဝန်းအချိန်ဇယား

ပုံစံ ၀-၂ - စီမံကိန်းစက်ဝန်းအချိန်ဇယား (PC 2)

လက်ညှိုးရွက်သက်ဆိုင်ရာလူထုစည်းရုံးရေးများ/လက်ထောက်နည်းပညာများမှ စီမံကိန်းစက်ဝန်းအဆင့်တစ်ခုစီ ပြီးစီးတိုင်းကျေးရွာနှင့် ကျေးရွာတစ်ခုစီ အတွက်ပုံစံကီဖြစ်သည့်တွင်းရမည်။  
 စည်းရုံးရေးများ/ရန်ကင်း အမည် ဒီ.ကြည်စိန်လွင်  
 ဇနီး မိန်းမန်းအေး  စက်ဝန်း(၁)  စက်ဝန်း(၂)  စက်ဝန်း(၃)  စက်ဝန်း(၄)  
 ပြည်နယ်/တိုင်း မန္တလေး  ပြည်နယ်  ကျေးရွာအုပ်စု မန္တလေးမြို့  ကျေးရွာ မန္တလေးမြို့

| စီမံကိန်းဆောင်ရွက်မှုအဆင့်များ  | နေ့စွဲ      |                 | အချိန်အကွာအဝေး | အချိန်အကွာအဝေး | အချိန်အကွာအဝေး | အချိန်အကွာအဝေး |
|---|-------------|-----------------|----------------|----------------|----------------|----------------|
|   | စတင်သည့်နေ့ | ပြီးဆုံးသည့်နေ့ |                |                |                |                |
| ၁. ကျေးရွာစီမံကိန်း စီမံဆက်တစည်းအစည်းအဝေး                                     | ၁၇.၁.၂၀၁၆   | ၁၇.၁.၂၀၁၆       | ၇၅             | ၇၅             | ၇၅             | မရှိ           |
| ၂. ကျေးရွာပုံစံကျေးရွာစီမံဆောင်ရွက်ခြင်း အစည်းအဝေး                            | ၁၈.၁.၂၀၁၆   | ၁၈.၁.၂၀၁၆       | ၇၆             | ၇၆             | ၇၆             | မရှိ           |
| ၃. ကျေးရွာအုပ်စု လုပ်ငန်း ဆိုက်ရွက်ရွက်ချသည့်အစည်းအဝေး                        |             |                 |                |                |                |                |
| ၄. ပြည်နယ်အဆင့်စီမံကိန်းရေးဆွဲရေးနှင့်အကောင်အထည်ဖော်ရေးစီမံကိန်း              |             |                 |                |                |                |                |
| ၅. ပြည်နယ် စီမံကိန်းရေးဆွဲရေးနှင့် အကောင်အထည်ဖော်ရေးစီမံကိန်းအတည်အကျအစည်းအဝေး |             |                 |                |                |                |                |
| ၆. စီမံကိန်းလုပ်ငန်းဆိုင်ရာစီမံဆောင်ရွက်ရေးဆွဲခြင်း အစည်းအဝေး                 |             |                 |                |                |                |                |
| ၆.၁။ စီမံကိန်းလုပ်ငန်း အကောင်အထည်ဖော်ရေးအစီအစဉ် ရေးဆွဲခြင်း                   |             |                 |                |                |                |                |
| ၆.၂။ လယ်ယာရေးအစီအစဉ် ရေးဆွဲခြင်း  |             |                 |                |                |                |                |



| စီမံကိန်းဆောင်ရွက်မှုအဆင့်များ   | နေ့စွဲ      |                 | အစည်းအဝေးတွင်တက်ရောက်သူအရေအတွက် |                    |                                      |   |
|--|-------------|-----------------|---------------------------------|--------------------|--------------------------------------|---|
|  | စတင်သည့်နေ့ | ပြီးဆုံးသည့်နေ့ | အမျိုးသားအရေအတွက်               | အမျိုးသမီးအရေအတွက် | အမျိုးသမီးအစီစဉ်ဆောင်ရွက်မှုအရေအတွက် | လူမျိုးစု တက်ရောက်သူ အရေအတွက် လူမျိုးစုအရည် |
| ၆. ဘာသာရေးကျင့်ကျမှု လှူထားအပ်အစဉ် ရေးဆွဲခြင်း                         |             |                 |                                 |                    |                                      |   |
| ၆.၄၊ ပြင်/ထိန်းသိမ်းအစဉ် ရေးဆွဲခြင်း                                   |             |                 |                                 |                    |                                      |   |
| ၇. စီမံကိန်းလုပ်ငန်းခွဲ တိုးတက်မှု တောင့်ကြံစွာ လေ့လာစာတမ်းရေးသားခြင်း | မလို        | မလို            | မလို                            | မလို               | မလို                                 | မလို  |
| ၇.၁၊ အစည်းအဝေး ပထမအကြိမ်   |             |                 |                                 |                    |                                      |   |
| ၇.၂၊ အစည်းအဝေး ဒုတိယအကြိမ်   |             |                 |                                 |                    |                                      |   |
| ၇.၃၊ အစည်းအဝေး တတိယအကြိမ်  |             |                 |                                 |                    |                                      |   |
| ၈. စီမံကိန်းလုပ်ငန်းခွဲ အပြီးသတ်စစ်ဆေးခြင်း အစည်းအဝေး                  |             |                 |                                 |                    |                                      |   |
| ၉. လူထုစစ်ဆေးမှုအစည်းအဝေး  |             |                 |                                 |                    |                                      |   |



၁၁။ ပုံစံ ၈-၃။ ကျေးရွာဖွံ့ဖြိုးရေး ဦးစားပေးအစီအစဉ်

ပုံစံ ၈-၃ ကျေးရွာဖွံ့ဖြိုးရေး ဦးစားပေးအစီအစဉ် (Form PC 3)

|   |   |   |                                    |
|---|---|---|------------------------------------|
| လယ်ယာနှင့်ရွာကွက်/ အဆင့် (၃) ကျေးရွာဖွံ့ဖြိုးရေးအစည်းအဝေး ပြီးဆုံးသောအခါ ကျေးရွာပိတ်ပိတ်များ အထောက်အကူပြုပေးနိုင်မည်ဖြစ်သည့် လူထုစည်းရုံးရေးမှူးအမှုအရာအသိအမြင် ဤပုံစံကိုပြည့်စုံအောင် ဖြည့်သွင်းရမည်။ အားလုံးသော အခက်အခဲအတားအဆီးများ၊ ဖွံ့ဖြိုးရေးဦးစားပေးအစီအစဉ်များ၊ လူထုပဟိုပြုပိတ်ပိတ်များ၏ ရန်ပုံငွေအရင်းအမြစ်နှင့် မသက်ဆိုင်သည့် လုပ်ငန်းများအားလုံးကိုဖော်ပြရမည်။ |   |   |                                    |
| လူထုစည်းရုံးရေးမှူး/ဝန်ထမ်း အမည် ဦးကြွယ်စိုးစိန်  |   |   |                                    |
| နေ့စွဲ ၁၉. ၂. ၂၀၁၆  | စက်ဝန်းအား အမှတ်ခြစ်ပါ (✓) <input type="checkbox"/> စက်ဝန်း(၁) ဝက်ဝန်း (၂) <input type="checkbox"/> စက်ဝန်း (၃) <input type="checkbox"/> စက်ဝန်း (၄) <input type="checkbox"/> |   |                                    |
| ပြည်နယ်/တိုင်း<br>မင်းဂြိုင်း   | မြို့နယ်<br>ပင်လယ်ဘူး   | ကျေးရွာအုပ်စု<br>အင်္ဂါပင်                    | ကျေးရွာ<br>ကျောက်ဂူ                |
| က. အခက်အခဲအတားအဆီးများအားရှေးနှေးခြင်း - ယခုလက်ရှိအခြေအနေတွင်ဤကျေးရွာဖွံ့ဖြိုးတိုးတက်ရေးအတွက် အဓိကအခက်အခဲအတားအဆီးများသည် မည်သည်များဖြစ်ပါသနည်း(အမျိုးသား/သမီး အနည်းဆုံးအခက်အခဲ ၅ ခုဖော်ပြပါ)  |   |   |                                    |
| အမျိုးသား အဖွဲ့မှတင်ပြသောအခက်အခဲအတားအဆီးများ  |   | အမျိုးသမီး အဖွဲ့မှတင်ပြသောအခက်အခဲအတားအဆီးများ |                                    |
| ၁   | စာတင်ကျောင်း မြေကိရိ ပုံရုံ   | ၁   | စာတင်ကျောင်း မြေကိရိ ပုံရုံ        |
| ၂   | မူကြိုကျောင်း   | ၂   | မူကြိုကျောင်း                      |
| ၃   | စာတင်ကျောင်း စရိတ်၊ မျှော်မှားချက်  | ၃   | စာတင်ကျောင်း စရိတ်၊ မျှော်မှားချက် |
| ၄   | စာကြွယ် ကိုက်   | ၄   | စာကြွယ် ကိုက်                      |
| ၅   | ရွာတွင်း ကမ်း ခံစား   | ၅   | ရွာတွင်း ကမ်း ခံစား                |
| ၆   | မူကြိုကျောင်း   | ၆   | မူကြိုကျောင်း                      |
|   |   |   |                                    |
|   |   |   |                                    |

ခ. မျှော်မှန်းခြင်း- ဤကျေးရွာဖွံ့ဖြိုးတိုးတက်ရေးအတွက်နောင်လာမည့် (၅) နှစ်အားရည်ရွယ်၍ ဆောင်ရွက်ရန်အတွက် မည်သည့်အရာများသည်အဓိကမျှော်မှန်းချက်ဖြစ်သနည်း။

|   |   |  |  |
|---|---|--|--|
| အမျိုးသားအဖွဲ့မှတင်ပြသောမျှော်မှန်းချက်များ |   | အမျိုးသမီးအဖွဲ့မှတင်ပြသောမျှော်မှန်းချက်များ |  |
| ၁   | စာတင်ကျောင်း၊ ဝင်း အတွင်း ရေများ ကျွမ်းကျင်         | ၁  | မိုးတွင်းကာလတွင် စာတင်ကျောင်း အတွင်း ရေများ ဝင်းကျောင်းအတွင်း ကာကွယ်နိုင်မည် |
| ၂   | မူကြို ကာကွယ်မှုပိုင်ဆိုင်                          | ၂  | များ ဝင်းကျောင်းအတွင်း ကာကွယ်မှုပိုင်ဆိုင်                                   |
| ၃   | ကစား၊ ယာဉ်များ မူကြိုကျောင်း ပညာတင်                 | ၃  | ကစား၊ ယာဉ်များ မူကြိုကျောင်း ပညာတင်  |
| ၄   | ကြား ချိန် ဆောင်                                    | ၄  | ကြား ချိန် ဆောင်   |
| ၅   | ကျောင်းစား/ကျ များ အေဒီအေဒီ ကို ကာကွယ်မှုပိုင်ဆိုင် | ၅  | ကျောင်းစား/ကျ များ အေဒီအေဒီ ကို ကာကွယ်မှုပိုင်ဆိုင်                          |
| ၆   | ကစားများ အထိပညာ စတင်ပညာများ ကျောင်းစားဆောင်         | ၆  | ကစားများ အထိပညာ စတင်ပညာများ ကျောင်းစားဆောင်                                  |
|   |   |  |  |
|   |   |  |  |



ဂ. ဤကျေးရွာ၏ လာမည့် ( ၃ ) နှစ်အတွက် ဦးစားပေး ဖွံ့ဖြိုးတိုးတက်မှု လုပ်ငန်း အစီအစဉ်များအားဖော်ပြပါ။  
 (လူထုပဟိုပြုစီမံကိန်း ဝန်ဆောင်မှုအတွက် အဆိုပြုသော အစီအစဉ်များကို ဦးစားပေး အဆင့်အလိုက်ဖော်ပြပြီး ကျန် လူထုပဟိုပြု စီမံကိန်း ရန်ပုံငွေအရင်းအမြစ်နှင့် မပတ်သက်သည့်အစီအစဉ်များလည်းဖော်ပြရန်ဖြစ်သည် )

| ကျေးရွာအတွက် ဦးစားပေးဖွံ့ဖြိုးတိုးတက်မှု လုပ်ငန်းစဉ်များ | အဆိုပြုသူ (အမျိုးသားများ/ အမျိုးသမီးများ/ အမျိုးသား+အမျိုးသမီး) | လူထုပဟိုပြုစီမံကိန်းအတွက် အဆိုပြုသည် (ဦးစားပေးအဆင့် အလိုက်ဖော်ပြပါ) | ခန့်မှန်း ကုန်ကျ ဝေရိတ် | အကျိုးခံစား ခွင့်ရှိသူ ခန့်မှန်းခြေ အရေအတွက် |
|--|---|---|-------------------------|--|
| ၁ စာသင်ကျောင်း ဖွဲ့စည်းခြင်း                             | ကျား + မ  | ၁   | ၃၃၇ ၀၀၀                 | ၄၃   |
| ၂ မူပိုင်ကျောင်း   | ကျား + မ  | ၂   | ၂၀၀ ၀၀ ၀၀၀              |  |
| ၃ စာသင်ရုံ   | ကျား + မ  | ၃   | ၁၀ ၀၀၀ ၀၀၀              |  |
| ၄ ရွာတွင်း လမ်း တံတား                                    | ကျား + မ  | ၄   | ၈၀ ၀၀ ၀၀၀               |  |
| ၅ မူပိုင်ကျောင်း   | ကျား + မ  | ၅   | ၂၀၀ ၀၀ ၀၀၀              |  |
| ၆  |   |   |                         |  |

ဥက္ကဋ္ဌ ၊ ကျေးရွာစီမံကိန်းအထောက်အကူပြုကော်မတီမှ အတည်ပြုသည်။

အမည်... ဒေါ်သန်းစော ... လက်မှတ်... ဒေါ်သန်းစော ... ၁၄.၅.၂၀၁၆



ပုံစံ ၈-၃ ကျေးရွာခွဲ ခြံရေး ဦးစားပေးအစီအစဉ် (Form PC 3)

လမ်းညွှန်ချက်/ အဆင့် (၃) ကျေးရွာမှော်မှန်းချက်အစည်းအဝေး ပြီးဆုံးသောအခါ ကျေးရွာပိတ်ကိန်း အထောက်အကူပြုကော်မတီသည် လူထုစည်းရုံးရေးမှူးအကူအညီဖြင့် ဤပုံစံကိုပြည့်စုံအောင် ဖြည့်သွင်းရမည်။ အားလုံးသော အခက်အခဲအတားအဆီးများ၊ ခွဲခြားပေးစားပေးအစီအစဉ်များ၊ လူထုပဟိုပြတ်ပိတ်ကိန်း၏ ရန်ပုံငွေအရင်းအမြစ်နှင့် မသက်ဆိုင်သည့် လုပ်ငန်းများအားလုံးကိုဖော်ပြရမည်။

လူထုစည်းရုံးရေးမှူး/ဝန်ထမ်း အမည် ဒီဂရီဂျီ.စွန်  
 နေ့စွဲ ၁၉.၁.၂၀၁၆ ဝက်ဂန်းအား အမှတ်ခြစ်ပါ (✓)  ဝက်ဂန်း(၁)  ဝက်ဂန်း (၂)  ဝက်ဂန်း (၃)  ဝက်ဂန်း (၄)

|                |                    |               |                    |
|----------------|--------------------|---------------|--------------------|
| ပြည်နယ်/တိုင်း | မြို့နယ်           | ကျေးရွာအုပ်စု | ကျေးရွာ            |
| <u>မန္တလေး</u> | <u>ပင်မဇွန်ဘူး</u> | <u>ကလေးစု</u> | <u>ကျောက်တိုင်</u> |

က. အခက်အခဲအတားအဆီးများအားစွေးနှေးခြင်း - ယခုလက်ရှိအခြေအနေတွင်ဤကျေးရွာခွဲ ခြံတိုးတက်ရေးအတွက် အဓိကအခက်အခဲအတားအဆီးများသည် မည်သည်များဖြစ်ပါသနည်း(အမျိုးသား/သမီး အနည်းဆုံးအခက်အခဲ ၅ ခုဖော်ပြပါ)

| အမျိုးသား အဖွဲ့မှတင်ပြသောအခက်အခဲအတားအဆီးများ | အမျိုးသမီး အဖွဲ့မှတင်ပြသောအခက်အခဲအတားအဆီးများ  |
|--|--|
| ၁ မောင်တွန် စောဇော်ဇော်                      | ၁ စော မျှောင်စော                               |
| ၂ ဒေါ် ချိုစောစော၊ ချိုစင်၊ ဂျီဂျီ           | ၂ စွေးဖြူ၊ စွေး၊ စော၊ စော၊ စွေး၊ စော၊ စော၊ စော |
| ၃ ရေစည်စော                                   | ၃ စိန်စည်စော၊ စွေး၊ စော                        |
| ၄ စိန်စည်စော၊ စွေး၊ စော                      | ၄ စောစောစော၊ စော၊ စော၊ စော၊ စော                |
| ၅ စွေးဖြူ၊ စွေး၊ စော၊ စော                    | ၅ မောင်စွေး၊ စော                               |
| ၆ စွေးဖြူ၊ စွေး၊ စော၊ စော                    | ၆ စောစော၊ စော၊ စော                             |
| ၇ စောစော                                     |  |

ခ. မှော်မှန်းခြင်း- ဤကျေးရွာခွဲခြံတိုးတက်ရေးအတွက်နောင်လာမည့် (၅) နှစ်အားစည်ရွယ်၍ ဆောင်ရွက်ရန်အတွက် မည်သည့်အရာများသည်အဓိကမှော်မှန်းချက်ဖြစ်သနည်း။

| အမျိုးသားအဖွဲ့မှတင်ပြသောမှော်မှန်းချက်များ | အမျိုးသမီးအဖွဲ့မှတင်ပြသောမှော်မှန်းချက်များ |
|--|---|
| ၁ စောစော၊ စောစော၊ စောစော                   | ၁ စောစော၊ စောစော၊ စောစော                    |
| ၂ မြို့ပြနှင့် မည် -                       | ၂ စွေးဖြူ၊ စောစော၊ စောစော                   |
| ၃ ဒေါ်စော၊ စောစော၊ စောစော                  | ၃ စောစော၊ စောစော၊ စောစော                    |
| ၄ စောစော၊ စောစော၊ စောစော                   | ၄ စောစော၊ စောစော၊ စောစော                    |
| ၅ မြို့ပြနှင့် မည် -                       | ၅ စောစော၊ စောစော၊ စောစော                    |
| ၆ စောစော၊ စောစော၊ စောစော                   | ၆ စောစော၊ စောစော၊ စောစော                    |
| ၇ စောစော၊ စောစော၊ စောစော                   | ၇ စောစော၊ စောစော၊ စောစော                    |
| ၈ စောစော၊ စောစော၊ စောစော                   |   |



ဂ. ဤကျေးရွာ၏ လာမည့် ( ၃ ) နှစ်အတွက် ဦးစားပေး ဖွံ့ဖြိုးတိုးတက်မှု လုပ်ငန်း အစီအစဉ်များအားဖော်ပြပါ။  
 (လူထုဝဟ်ပြုစီမံကိန်း ရန်ပုံငွေအတွက် အဆိုပြုသော အစီအစဉ်များကိုဦးစားပေး အဆင့်အလိုက်ဖော်ပြပြီး ကျန် လူထုဝဟ်ပြု စီမံကိန်း ရန်ပုံငွေအရင်းအမြစ်နှင့် ပတ်သက်သည့်အစီအစဉ်များလည်းဖော်ပြရန်ဖြစ်သည် )

| ကျေးရွာအတွက်ဦးစားပေးဖွံ့ဖြိုးတိုးတက်မှု လုပ်ငန်းစဉ်များ | အဆိုပြုသူ (အမျိုးသားများ/ အမျိုးသမီးများ/ အမျိုးသား+အမျိုးသမီး) | လူထုဝဟ်ပြုစီမံကိန်းအတွက် အဆိုပြုသည် (ဦးစားပေးအဆင့် အလိုက်ဖော်ပြပါ) | ခန့်မှန်း ကုန်ကျ စရိတ် | အကျိုးခံစားခွင့်ရှိသူခန့်မှန်းခြေ အရေအတွက် |
|---|---|--|------------------------|--|
| ၁ တိရစ္ဆာန်စောင့်ရှောက်ရေး                              | ကျား  | ၁  |                        |  |
| ၂ ကာဆိပ်၊ ဝါး၊ ဝါးစိမ်း                                 | မ   | ၂  |                        |  |
| ၃ မြေရေပြန်လှေ့ရေး                                      | ကျား  | ၃  |                        |  |
| ၄ ဝေဠုကျေးရွာ သစ်တော                                    | မ   | ၄  |                        |  |
| ၅ စက်၊ မျက်နှာစက်                                       | ကျား  | ၅  |                        |  |
| ၆ ကျေးရွာအတွက် (အိမ်၊ ဝါး)                              | ကျား + မ  | ၆  |                        |  |

ဥက္ကဋ္ဌ၊ ကျေးရွာစီမံကိန်းအထောက်အကူပြုကော်မတီမှအတည်ပြုသည်။

အမည် ဒေါ်အိမ်အောင် လက်မှတ် ဒေါ်အိမ်အောင် ၁၄.၅.၂၀၁၆



၁၂။ ပုံစံ ၀-၄ ကျေးရွာဖွံ့ဖြိုးရေးစီမံကိန်းလုပ်ငန်းခွဲရွေးချယ်ခြင်းပုံစံ

ပုံစံ ၀-၄ ကျေးရွာအုပ်စုစီမံကိန်းလုပ်ငန်းခွဲရွေးချယ်ခြင်းပုံစံ

လက်ညွှန်းချက်။ ။ ကျေးရွာအုပ်စုစီမံချက်ရေးဆွဲသည့်အစည်းအဝေးတွင် ဤပုံစံအားလူထုထည့်သွင်းဆွေးနွေး / လက်ထောက်နည်းပညာများထံမှ အကူအညီဖြင့် ပြင်ဆင်မှုပြုနိုင်ရမည်။ ဤပုံစံအားပြည်ထောင်စုရွေးချယ်ခြင်းပြီးနောက်ကျေးရွာအုပ်စုဖွံ့ဖြိုးတိုးတက်ရေးစီမံချက်တွင်နှောက်ဆက်ဆောင်မှုအခြေတည်ထားရမည်။ CF မှ အချက်အလက်များကို MIS သို့ ထည့်သွင်းရမည်။ ကျေးရွာထည့်ရှိရေးမှူး/မန်ထမ်းအမည် ဦးအောင်မြင့်

နေ့စွဲ ၂၀၂၀-၂၀၂၁ ခုနှစ် ဇူလိုင်လ ၁၅ ရက်

ပြည်နယ်/တိုင်း မန္တလေး ညွှန်ကြားမှု ဝန်ကြီးဌာန

စက်ဝန်းအားအမှတ်ခြစ်ပေးပါ (✓) ဥပမာ စက်ဝန်း(၁) စက်ဝန်း(၂) စက်ဝန်း(၃) စက်ဝန်း(၄)

| ကျေးရွာအမည် | ဆောင်ရွက်မည့် လုပ်ငန်းများ                        | အတိုင်းအတာ  | စနစ်/ပစ္စည်းအမျိုးအမည် | စနစ်/ပစ္စည်းအမျိုးအမည် | အဆိုပြုတင်ပြသူ                                    | စနစ်/ပစ္စည်းအမျိုးအမည်   |                        |  | စုစုပေါင်း |
|-------------|---|-------------|------------------------|------------------------|---|--------------------------|------------------------|--|------------|
|             |   |             |                        |                        |   | စီမံကိန်းမှ ထည့်သွင်းမှု | ကျေးရွာမှ ထည့်သွင်းမှု | အခြားထည့်သွင်းမှု (ခေါ်ယူပါ) ထည့်သွင်းမှု   အမည်/အဖွဲ့ |            |
| စွယ်ချို    | မာလင်၊ ကျောက်၊ ပြင်ဆင်မှု၊ မြေစိုက်ရေး၊ မြေသေတ္တာ | ၅၂' ၇၇' ၇၂' | ၄၅                     | ၂၅                     | မာလင်၊ ကျောက်၊ ပြင်ဆင်မှု၊ မြေစိုက်ရေး၊ မြေသေတ္တာ | ၅၂၇၅၂၀                   | -                      | ၅၀၈၈၀  | ၅၂၇၅၂၀     |
| ကျောက်တောင် | မာလင်၊ ကျောက်၊ ပြင်ဆင်မှု၊ မြေစိုက်ရေး၊ မြေသေတ္တာ | ၅၀' ၅၀' ၁၀' | ၂၅                     | ၁၅                     | မာလင်၊ ကျောက်၊ ပြင်ဆင်မှု၊ မြေစိုက်ရေး၊ မြေသေတ္တာ | ၄၅၀၅၀                    | -                      | -  | ၄၅၀၅၀      |
| ကျောက်တောင် | မာလင်၊ ကျောက်၊ ပြင်ဆင်မှု၊ မြေစိုက်ရေး၊ မြေသေတ္တာ | ၅၀' ၅၀' ၁၀' | ၄၅                     | ၂၅                     | မာလင်၊ ကျောက်၊ ပြင်ဆင်မှု၊ မြေစိုက်ရေး၊ မြေသေတ္တာ | ၅၂၇၅၂၀                   | -                      | ၅၀၈၈၀  | ၅၂၇၅၂၀     |

ရာထူး ကျေးရွာအုပ်စု စီမံကိန်းဦးစီးဌာနမှူး အမည် ဦးအောင်မြင့်

လက်မှတ် ဦးအောင်မြင့် ရက်စွဲ ၂၀၂၀-၇-၁၅





ပုံစံ ၈-၄ ကျေးရွာတစ်ခုစီ၏ မြေပုံစံအခြေခံချက်

လက်ညွှန်းချက် : ကျေးရွာတစ်ခုစီ၏ မြေပုံစံအခြေခံချက်သည် အောက်ဖော်ပြပါအတိုင်း ဖြစ်ပေါ်လာရမည်။  
 ပုံစံအား ပြည့်စုံစွာ ဖြည့်သွင်းပြီးပါက ကျေးရွာအုပ်စုကြီးတိုင်း တက်စစ်ဆေးရမည်။ CF မှ အချက်အလက်များကို MIS သို့ ထည့်သွင်းရမည်။  
 ကျေးရွာတစ်ခုစီ၏ မြေပုံစံအခြေခံချက် ဖြစ်ပေါ်လာရမည့် မြေပုံစံအခြေခံချက်

| ကျေးရွာအမည် | ဆောင်ရွက်မည့် လုပ်ငန်းများ | အပိုင်းအတာ  | ခန့်မှန်း တိုက်ရိုက်အကျိုး ခံစားရမည့်သူများ | အဆိုပြုထားသည့် အကျိုးအမြတ်                | စီမံကိန်းမှ ထည့်သွင်းမှု |                        | ခန့်မှန်းကုန်ကျစရိတ်         |                           | စုစုပေါင်း |
|-------------|----------------------------|-------------|---|---|--------------------------|------------------------|------------------------------|---------------------------|------------|
|             |                            |             |   |   | စီမံကိန်းမှ ထည့်သွင်းမှု | ကျေးရွာမှ ထည့်သွင်းမှု | အခြားထည့်သွင်းမှု (စေ့ပြုပါ) | ထည့်သွင်းစွဲ   အမည်/အဖွဲ့ |            |
| မင်္ဂလာဒုံ  | အထက်ကျေးရွာ                | ၈၀' ၃၀' ၁၅" |   | အကျိုးအမြတ်ပြည့်စုံစေရန်အတွက် အကျိုးအမြတ် | ၂၀၀၀၀၀၀                  | ၂၀၀၀၀၀၀                | ၂၀၀၀၀၀၀                      | ၂၀၀၀၀၀၀                   |            |
| ကျောက်စိမ်း | အထက်ကျေးရွာ                |             | ၃၂  | အကျိုးအမြတ်ပြည့်စုံစေရန်အတွက် အကျိုးအမြတ် | ၂၀၀၀၀၀၀                  | ၂၀၀၀၀၀၀                | ၂၀၀၀၀၀၀                      | ၂၀၀၀၀၀၀                   |            |
| အထက်စု      | အထက်ကျေးရွာ                |             |   | အကျိုးအမြတ်ပြည့်စုံစေရန်အတွက် အကျိုးအမြတ် | ၂၀၀၀၀၀၀                  | ၂၀၀၀၀၀၀                | ၂၀၀၀၀၀၀                      | ၂၀၀၀၀၀၀                   |            |

ရာထူး ကျေးရွာအုပ်စု စီ/ထောက်ကော်မတီ ဥက္ကဋ္ဌ အမည် ..... မြ.အိမ်.လွန်  
 လက်မှတ် ..... မြ.အိမ်.လွန် ရက်စွဲ ..... ၂၀၂၃.၁၂.၂၆



ပုံစံ ၀-၄ ကျေးရွာအုပ်စုပီပီမီနီယံလုပ်ငန်းခွဲခွဲရွေးချယ်ခြင်းပုံစံ

လမ်းညွှန်ချက် ။ ကျေးရွာအုပ်စုပီပီမီနီယံလုပ်ငန်းခွဲခွဲရွေးချယ်ခြင်းအတွက် အစည်းအဝေးတွင် ဤပုံစံအားဖြည့်စွဲရာတွင် မြို့နယ်၊ ကျေးရွာအုပ်စု၊ ပြည်ထောင်စု၊ ဘက်စုံ၊ လက်ထောက်နည်းပညာများတို့၏ အကူအညီဖြင့် မြည့်စွဲရာတွင် ရမည်။  
 ကျေးရွာအုပ်စုများ/လုပ်ငန်းခွဲခွဲရွေးချယ်ခြင်းအတွက် အခြေခံအချက်အလက်များကို MIS သို့ ထည့်သွင်းရမည်။  
 နေ့စွဲ ၂၀၁၆.၀၁.၀၅  
 မြည့်နှင်း/တိုင်း အင်္ဂလိပ်စာ ခြုံငုံပေး ပေးရမည့်နေ့ရက် ၂၀၁၆.၀၁.၀၅

| ကျေးရွာအမည် | ဆောင်ရွက်မည့် လုပ်ငန်းများ | အတိုင်းအတာ | ဝန်ထမ်း တိုက်ရိုက်အကျိုး ခံစားရရှိသူများ | အဆိုပြုစာပြောသူ                                  | ခန့်မှန်းကျန်းကျစိတ်    |                        |   |
|-------------|----------------------------|------------|--|--|-------------------------|------------------------|---|
|             |                            |            |  |  | ပီပီမီနီယံ ထည့်သွင်းမှု | ကျေးရွာထု ထည့်သွင်းမှု | အခြားထည့်သွင်းမှု (ခေါ်ပြုပါ) ထည့်သွင်းမှု ၊ အမည်/အဖွဲ့ |
| ကျောက်စင်   | မိမိစင်၊ ရေ ဗွေ            |            |  | အဆိုပြုစာပြောသူ<br>အဆိုပြုသူ<br>အဆိုပြုသူ + သမီး |                         |                        |   |
| ကျောက်စင်   | ကျောက်စင်၊ ရေ ဗွေ          |            |  | အဆိုပြုစာပြောသူ<br>အဆိုပြုသူ<br>အဆိုပြုသူ + သမီး |                         |                        |   |
| ကျောက်စင်   | ကျောက်စင်၊ ရေ ဗွေ          |            |  | အဆိုပြုစာပြောသူ<br>အဆိုပြုသူ<br>အဆိုပြုသူ + သမီး |                         |                        |   |
| ကျောက်စင်   | ကျောက်စင်၊ ရေ ဗွေ          |            |  | အဆိုပြုစာပြောသူ<br>အဆိုပြုသူ<br>အဆိုပြုသူ + သမီး |                         |                        |   |

ရာထူး ကျေးရွာအုပ်စုပီပီမီနီယံလုပ်ငန်းခွဲခွဲရွေးချယ်ရေးအဖွဲ့ အမည် မိမိစင်၊ ရေ ဗွေ  
 လက်မှတ် မိမိစင်၊ ရေ ဗွေ ရက်စွဲ ၂၀၁၆.၀၁.၀၅



၁၃။ ပုံစံ ၈-၁၂။ အစည်းအဝေးတက်ရောက်သူစာရင်း

ပုံစံ - ၈-၁၂ - အစည်းအဝေးတက်ရောက်သူများ (FORM PC 12)

ယင်းညွှန်း ဝိသေသနာ အစည်းအဝေးအားလုံးတွင် အသုံးပြုရန် လိုအပ်သည်ကို ရေရှည်တော် စည်းစိမ်စဉ် စစ်ဆေး၍ ပုံစံ ၂ ဝိသေသနာတို့အောက်တွင် အစည်းအဝေးတက်ရောက် သူများစာရင်းကို ဖြည့်သွင်းရန် စည်းရုံးရေးအဖွဲ့အစည်း ဦးစီးအဖွဲ့၏ လက်မှတ်

၁၃.၁.၂၀၁၆

ဝိသေသနာတက်ရောက်မှုပုံစံ (✓) | ဝိသေသနာ (၂) | ဝိသေသနာ (၃) | ဝိသေသနာ (၄) | ဝိသေသနာ (၅)

ပြည်နယ်/ ကိုယ်စားပြုဦးစီးဌာန | ဦးစီးဌာန | ကျေးဇူးတင်ပေးသူ | ကျေးဇူးတင်ပေးသူ

မောင် ဂျွန် | မောင်မောင် | မောင်မောင် | မောင်မောင်

အစည်းအဝေးအမျိုးအစား: မြေပုံရေး ဦးစီးဌာန ဝိသေသနာ တက်ရောက်မှု စာရင်း

| စဉ် | အမည်       | ကျား (✓) | မ (✓) | အိမ်ထောင်စု အဖွဲ့ဝင်အဖြစ် (✓) | လက်မှတ် |
|-----|------------|----------|-------|-------------------------------|---------|
| ၁   | မောင်မောင် | ✓        |       |                               |         |
| ၂   | မောင်မောင် | ✓        |       |                               |         |
| ၃   | မောင်မောင် | ✓        |       |                               |         |
| ၄   | မောင်မောင် | ✓        |       |                               |         |
| ၅   | မောင်မောင် | ✓        |       |                               |         |
| ၆   | မောင်မောင် | ✓        |       |                               |         |
| ၇   | မောင်မောင် | ✓        |       |                               |         |
| ၈   | မောင်မောင် | ✓        |       |                               |         |
| ၉   | မောင်မောင် | ✓        |       |                               |         |
| ၁၀  | မောင်မောင် | ✓        |       |                               |         |
| ၁၁  | မောင်မောင် | ✓        |       |                               |         |
| ၁၂  | မောင်မောင် | ✓        |       |                               |         |
| ၁၃  | မောင်မောင် | ✓        |       |                               |         |
| ၁၄  | မောင်မောင် | ✓        |       |                               |         |
| ၁၅  | မောင်မောင် | ✓        |       |                               |         |
| ၁၆  | မောင်မောင် | ✓        |       |                               |         |
| ၁၇  | မောင်မောင် | ✓        |       |                               |         |
| ၁၈  | မောင်မောင် | ✓        |       |                               |         |
| ၁၉  | မောင်မောင် | ✓        |       |                               |         |
| ၂၀  | မောင်မောင် | ✓        |       |                               |         |
| ၂၁  | မောင်မောင် | ✓        |       |                               |         |
| ၂၂  | မောင်မောင် | ✓        |       |                               |         |
| ၂၃  | မောင်မောင် | ✓        |       |                               |         |
| ၂၄  | မောင်မောင် | ✓        |       |                               |         |
| ၂၅  | မောင်မောင် | ✓        |       |                               |         |
| ၂၆  | မောင်မောင် | ✓        |       |                               |         |

(၁) အိမ်ထောင်စုအဖွဲ့ဝင်အဖြစ် အမျိုးသား/မိန်းမအဖြစ် အိမ်ထောင်စု အဖွဲ့ဝင်အဖြစ် ကိုယ်စားပြုသူမရှိ ဆုံးရှုံးခြင်း



ပုံစံ - ၈-၁၂ - အစည်းအဝေးတက်ရောက်သူများ (FORM PC 12)

လမ်းညွှန်၊ ဝိပဏ္ဍိတ၊ အစည်းအဝေးအစည်းအရုံးတွင် အသုံးပြုရန်၊ လူထုစည်းရုံးရေးမှူးက ကျေးဇူးပြု၍ တွင်းပေါင်းစဉ် စစ်ဆေး၍  
ပုံစံ ၂ ဝိပဏ္ဍိတစက်ဝန်းအောက်ရှိအောက်ပါ အစည်းအဝေးတက်ရောက် သူများစာရင်းကို ဖြည့်သွင်းရန်  
မည်သို့သရားများအမည် ဦးစိတ်ချမ်းကျော်

ရက်စွဲ: ၁၇.၁.၂၀၁၆  
ဝိပဏ္ဍိတစက်ဝန်းအမှတ်ဖြစ်ပါ (✓)  
[ ] စက်ဝန်း(၂) [ ] စက်ဝန်း(၃) [ ] စက်ဝန်း(၄) [ ] စက်ဝန်း(၅)

ပြည်နယ်/တိုင်းဒေသကြီး: မစ်မီဒါ၊ ပြို့နယ်: ဝက်ကလေး၊ ကျေးရွာအုပ်စု: အလောင်း၊ ကျေးရွာ: ကျေးရွာစိုင့်

အစည်းအဝေးခေါင်းစဉ်: စိုက်ပျိုးရေးနှင့် မြေယာဦးစီးဌာန အစည်းအဝေး

| စဉ် | အမည်       | ကျား (✓) | မ (✓) | အိမ်ထောင်စုကိုယ်စားလှယ် (✓) (၁) | လူမျိုး | လက်မှတ်    |
|-----|------------|----------|-------|---------------------------------|---------|------------|
| ၁   | သန်း ဝင်း  | ✓        |       | ✓                               | မလ      |            |
| ၂   | ကျော်ရွှေ  | ✓        |       | ✓                               |         | Kaw Shwe   |
| ၃   | စာတ်ရွှေ   | ✓        |       | ✓                               |         | စာတ်ရွှေ   |
| ၄   | ဖုန်းအောင် | ✓        |       | ✓                               |         | ဖုန်းအောင် |
| ၅   | အောင်      | ✓        |       | ✓                               |         | အောင်      |
| ၆   | စိုး ဝင်း  | ✓        |       | ✓                               |         | စိုး ဝင်း  |
| ၇   | စိုး ဝင်း  | ✓        |       | ✓                               |         | စိုး ဝင်း  |
| ၈   | ကျော်စိုး  | ✓        |       | ✓                               |         | ကျော်စိုး  |
| ၉   | စိုး ဝင်း  | ✓        |       | ✓                               |         | စိုး ဝင်း  |
| ၁၀  | စိုး ဝင်း  | ✓        |       | ✓                               |         | စိုး ဝင်း  |
| ၁၁  | စိုး ဝင်း  | ✓        |       | ✓                               |         | စိုး ဝင်း  |
| ၁၂  | စိုး ဝင်း  | ✓        |       | ✓                               |         | စိုး ဝင်း  |
| ၁၃  | စိုး ဝင်း  | ✓        |       | ✓                               |         | စိုး ဝင်း  |
| ၁၄  | စိုး ဝင်း  | ✓        |       | ✓                               |         | စိုး ဝင်း  |
| ၁၅  | စိုး ဝင်း  | ✓        |       | ✓                               |         | စိုး ဝင်း  |
| ၁၆  | စိုး ဝင်း  | ✓        |       | ✓                               |         | စိုး ဝင်း  |
| ၁၇  | စိုး ဝင်း  | ✓        |       | ✓                               |         | စိုး ဝင်း  |
| ၁၈  | စိုး ဝင်း  | ✓        |       | ✓                               |         | စိုး ဝင်း  |
| ၁၉  | စိုး ဝင်း  | ✓        |       | ✓                               |         | စိုး ဝင်း  |
| ၂၀  | စိုး ဝင်း  | ✓        |       | ✓                               |         | စိုး ဝင်း  |
| ၂၁  | စိုး ဝင်း  | ✓        |       | ✓                               |         | စိုး ဝင်း  |

(၁) အိမ်ထောင်စုကိုယ်စားလှယ်အဖြစ် ဖြစ်ရန် လိုပါ။ အမျိုးသား/အမျိုးသမီး အိမ်ထောင်စု တစ်စုကို ကိုယ်စားပြုသူမည်သူမဆို အမှတ်ပြုနိုင်ပါ။  
၁၀-၂၅  
၁-၂၂



ပုံစံ - စ-၁၂ - အစည်းအဝေးတက်ရောက်သူများ (FORM PC 12)

ကမ်းခြေနှင့် စီမံကိန်း အစည်းအဝေးတက်ရောက်သူများ အဖွဲ့ဝင်များ၊ လူထုစည်းရုံးရေးမှူးက ကျေးဇူးတင် ကျင့်သင်စဉ် စစ်ဆေးမှု ပုံစံ ၂ စီမံကိန်းစက်ဝန်းအချိန်ဇယားပါ အစည်းအဝေးတက်ရောက် သူများစာရင်းကို ဖြည့်သွင်းရန်

စည်းရုံးရေးမှူးအမည် **ဦး ဇော်စိုးထွန်း**  
 ရက်စွဲ **19.1.2016** စီမံကိန်းစက်ဝန်းအမှတ်(၁) (✓) စက်ဝန်း(၁)  
 (စက်ဝန်း(၂) ) (စက်ဝန်း(၃) ) (စက်ဝန်း(၄) )

ပြည်နယ်၊ ဝိုင်းဒေသ(၁)နယ်၊ ဦးနုနယ်၊ ကျေးရွာအုပ်စု၊ ကျေးရွာ  
**ဆစ်လိုင်**၊ **ဖင်လတ်ဘူ**၊ **အလယ်စု**၊ **ကျောက်တိုင်**

အစည်းအဝေးခေါင်းစဉ်: **ဒုတိယကျ. မြို့မဝင်္ဂု၊ စက်ဆက် ရေပျော် ကမေ့**

| စဉ် | အမည်         | ကျား (✓) | မ (✓) | အိမ်ထောင်စုတိုင်းစာရင်း (✓) (၁) | လူမျိုး | လက်မှတ်      |
|-----|--------------|----------|-------|---------------------------------|---------|--------------|
| ၁   | ဦးဆောင်ထွက်  | ✓        |       | ✓                               |         | ဦးဆောင်      |
| ၂   | ဦးကျော်ဝင်း  | ✓        |       | ✓                               |         | ဦးကျော်ဝင်း  |
| ၃   | ဦးစိုးထွန်း  | ✓        |       | ✓                               |         | ဦးစိုးထွန်း  |
| ၄   | ဦးကျော်ထွန်း | ✓        |       | ✓                               |         | ဦးကျော်ထွန်း |
| ၅   | ဦးသန်းကျော်  | ✓        |       | ✓                               |         | ဦးသန်းကျော်  |
| ၆   | ဦးကျော်စွာ   | ✓        |       | ✓                               |         | ဦးကျော်စွာ   |
| ၇   | ဦးကျော်ဆွေ   | ✓        |       | ✓                               |         | ဦးကျော်ဆွေ   |
| ၈   | ဦးကျော်စိန်  | ✓        |       | ✓                               |         | ဦးကျော်စိန်  |
| ၉   | ဦးကျော်စိန်  | ✓        |       | ✓                               |         | ဦးကျော်စိန်  |
| ၁၀  | ဦးကျော်စိန်  | ✓        |       | ✓                               |         | ဦးကျော်စိန်  |
| ၁၁  | ဦးကျော်စိန်  | ✓        |       | ✓                               |         | ဦးကျော်စိန်  |
| ၁၂  | ဦးကျော်စိန်  | ✓        | ✓     | ✓                               |         | ဦးကျော်စိန်  |
| ၁၃  | ဦးကျော်စိန်  | ✓        |       | ✓                               |         | ဦးကျော်စိန်  |
| ၁၄  | ဦးကျော်စိန်  | ✓        |       | ✓                               |         | ဦးကျော်စိန်  |
| ၁၅  | ဦးကျော်စိန်  | ✓        |       | ✓                               |         | ဦးကျော်စိန်  |
| ၁၆  | ဦးကျော်စိန်  | ✓        |       | ✓                               |         | ဦးကျော်စိန်  |
| ၁၇  | ဦးကျော်စိန်  | ✓        |       | ✓                               |         | ဦးကျော်စိန်  |
| ၁၈  | ဦးကျော်စိန်  | ✓        |       | ✓                               |         | ဦးကျော်စိန်  |
| ၁၉  | ဦးကျော်စိန်  | ✓        |       | ✓                               |         | ဦးကျော်စိန်  |
| ၂၀  | ဦးကျော်စိန်  | ✓        |       | ✓                               |         | ဦးကျော်စိန်  |
| ၂၁  | ဦးကျော်စိန်  | ✓        |       | ✓                               |         | ဦးကျော်စိန်  |
| ၂၂  | ဦးကျော်စိန်  | ✓        |       | ✓                               |         | ဦးကျော်စိန်  |
| ၂၃  | ဦးကျော်စိန်  | ✓        |       | ✓                               |         | ဦးကျော်စိန်  |
| ၂၄  | ဦးကျော်စိန်  | ✓        |       | ✓                               |         | ဦးကျော်စိန်  |
| ၂၅  | ဦးကျော်စိန်  | ✓        |       | ✓                               |         | ဦးကျော်စိန်  |
| ၂၆  | ဦးကျော်စိန်  | ✓        |       | ✓                               |         | ဦးကျော်စိန်  |
| ၂၇  | ဦးကျော်စိန်  | ✓        |       | ✓                               |         | ဦးကျော်စိန်  |
| ၂၈  | ဦးကျော်စိန်  | ✓        |       | ✓                               |         | ဦးကျော်စိန်  |
| ၂၉  | ဦးကျော်စိန်  | ✓        |       | ✓                               |         | ဦးကျော်စိန်  |
| ၃၀  | ဦးကျော်စိန်  | ✓        |       | ✓                               |         | ဦးကျော်စိန်  |

(၁) အိမ်ထောင်စုတိုင်းစာရင်းဖြည့်စွက်မလိုပါ။ အမျိုးသား/အမျိုးသမီး အိမ်ထောင်စု တစ်စုကို ကိုယ်စားပြုသူမရှိဘဲ အမှတ်ဖြည့်ပါ။



ပုံစံ - ၈၀၂ - အစည်းအဝေးတက်ရောက်သူများ (FORM PC 12)

လက်ညှိုး၊ စီမံကိန်း အစည်းအဝေးအားလုံးတွင် အသုံးပြုရန်၊ လူထုစည်းရုံးရေးမှူးက ကျေးဇူးတင် ကွင်းဆင်းစဉ် စစ်ဆေး၍ ပုံစံ ၂ စီမံကိန်းတက်ရောက်ရန်အသေးပါ အစည်းအဝေးတက်ရောက် သူများစာရင်းကို ပြင်ဆင်ရန် စည်းရုံးရေးမှူးအမည် **ဒေါ်ခင်စုစု**

ရက်စွဲ **၁၉.၇.၂၀၁၈** စီမံကိန်းတက်ရောက်ခြင်းပါ (✓)  တက်ရောက် (၁)

ပြင်ဆင်/ တိုင်းဒေသကြီး **မင်းဗိုလ်** ပြီးနယ် **ပတ်ကလန်ခရိုင်** ကျေးဇူးအုပ်စု **ကလက်ခ** ကျေးရွာ **ကျေးရွာလှိုင်**

အစည်းအဝေးခေါင်းစဉ်: **ခက်ကွက် မိနစ် ၃၀ မိနစ် ဆက် ဆက် ကစား ကစား**

| စဉ် | အမည်         | ကျား (✓) | မ (✓) | အိမ်ထောင် ပုဂ္ဂိုလ်စား လှယ် (✓) <sup>(၁)</sup> | လှမျိုး | လက်မှတ်  |
|-----|--------------|----------|-------|--|---------|----------|
| ၂၀  | ဒေါ်ဝင်း     |          | ✓     | ✓  |         | ဝင်း     |
| ၂၁  | ဒေါ်မာဒော    |          | ✓     | ✓  |         | မာဒော    |
| ၂၂  | ဒေါ်ခင်စုစု  |          | ✓     | ✓  |         | ခင်စုစု  |
| ၂၃  | ဒေါ်စောစော   |          | ✓     | ✓  |         | စောစော   |
| ၂၄  | ဒေါ်မာမာ     | ✓        | ✓     | ✓  |         | မာမာ     |
| ၂၅  | ဒေါ်စိန်စိန် |          | ✓     | ✓  |         | စိန်စိန် |
| ၂၆  | ဒေါ်မာမာ     |          | ✓     | ✓  |         | မာမာ     |
| ၂၇  | ဒေါ်ခင်ခင်   | ✓        | ✓     | ✓  |         | ခင်ခင်   |
| ၂၈  | ဒေါ်မာမာ     | ✓        | ✓     | ✓  |         | မာမာ     |
| ၂၉  | ဒေါ်စိန်စိန် | ✓        | ✓     | ✓  |         | စိန်စိန် |
| ၃၀  | ဒေါ်ခင်ခင်   | ✓        | ✓     | ✓  |         | ခင်ခင်   |
| ၃၁  | ဒေါ်စိန်စိန် |          | ✓     | ✓  |         | စိန်စိန် |

(၁) အိမ်ထောင်စီးစီးခြင်းမရှိပါ။ အမျိုးသား/အမျိုးသမီး အိမ်ထောင်စု တစ်စုကို ကိုယ်စားပြုသူမည်သူမဆို ကမှတ်ခြင်းပါ။

၈ - ၁၇  
၈ - ၂၈





ဆုံးဖြတ်ချက် (၁) ကျေးဇူးတင်စိတ်ဖြင့် ဆက်လက်ဆောင်ရွက်ရန် အစောဆုံး  
 စီစဉ်ပြီး ကျေးဇူးတင်စိတ်ဖြင့် ဆက်လက်ဆောင်ရွက်ရန် အစောဆုံး  
 အခွင့်အလမ်းများကို ချွေးချွတ်ပေးရန် နှစ်စဉ် စီစဉ်လျက် ရှိပြီး  
 ဤ ဆောင်ရွက်မှုတွင် လူ့စားအားနှင့် ပတ်ဝန်းကျင်ထိခိုက်မှုမရှိ

ဆုံးဖြတ်ချက် (၂) - အမျိုးသမီးများအတွက် စီစဉ်ပေးရန် ဝန်ထမ်းများ  
 အမျိုးသမီးများ၏ နှစ်စဉ်ဆောင်ရွက်ပေးရန် နှစ်စဉ် စီစဉ်ပေးရန်  
 နှင့် ဝန်ထမ်းများ၏ အကျိုးစီးပွားကို ထိခိုက်စေရန် မရှိ

အကျိုးစီးပွား

(၁) ဆက်လက်ဆောင်ရွက်ရန် အစောဆုံး စီစဉ်ပေးရန်  
 နှင့် အခွင့်အလမ်းများကို ချွေးချွတ်ပေးရန်

(၂) နှစ်စဉ် စီစဉ်ပေးရန် နှင့် ဆက်လက်ဆောင်ရွက်ရန် လူ့စားအားနှင့်  
 ပတ်ဝန်းကျင်ထိခိုက်မှုမရှိ

(၃) အမျိုးသမီးများ၏ အကျိုးစီးပွားကို ထိခိုက်စေရန် မရှိ  
 နှင့် အခွင့်အလမ်းများကို ချွေးချွတ်ပေးရန်

အကျိုးစီးပွား  
 အကျိုးစီးပွား  
 C F

အကျိုးစီးပွား  
 အကျိုးစီးပွား  
 အကျိုးစီးပွား





လူထုဗဟိုပြုစီမံကိန်း

စစ်ကိုင်းတိုင်းဒေသကြီး၊ ပင်လည်ဘူးမြို့နယ်

ကျေးရွာအစည်းအဝေးမှတ်တမ်း

ကျေးရွာ

ကျေးရွာအုပ်စု

အစည်းအဝေးပြုလုပ်သည့်နေရာ

အစည်းအဝေးပြုလုပ်သည့်နေ့ရက်

အစည်းအဝေးပြုလုပ်သည့်အကြောင်းအရာ

.....ကျေးရွာအုပ်စု.....

.....စတင်ရက်စွဲ.....

.....ကျေးရွာအစည်းအဝေးခေါ်ယူရက်စွဲ.....

.....ကျေးရွာအစည်းအဝေးခေါ်ယူရက်စွဲ.....

.....အစည်းအဝေးအကြောင်းအရာ.....

.....အစည်းအဝေးအကြောင်းအရာ.....

အစည်းအဝေး တက်ရောက်သူဦးရေ။

ကျား ( ၁၇ ) ဦး၊ မ ( ၂၃ ) ဦး = ( ၄၀ ) ဦး

ဆွေးနွေးချက်များ

ဆွေးနွေးချက် (၁) ကျေးရွာ အစည်းအဝေး အဖွဲ့ဝင်များ၏ တက်ရောက်မှု အခြေအနေအထားကို စိစစ်ဆန်းစစ်ကြည့်ရှုရာတွင် အစည်းအဝေးအဖွဲ့ဝင်များ၏ တက်ရောက်မှုအခြေအနေအထားမှာ အတော်အသင့်သာသာရှိပြီး နေရာမတည့်မှုများ ရှိနေပါသည်။ အစည်းအဝေးအဖွဲ့ဝင်များ၏ တက်ရောက်မှုအခြေအနေအထားကို စိစစ်ဆန်းစစ်ကြည့်ရှုရာတွင် အစည်းအဝေးအဖွဲ့ဝင်များ၏ တက်ရောက်မှုအခြေအနေအထားမှာ အတော်အသင့်သာသာရှိပြီး နေရာမတည့်မှုများ ရှိနေပါသည်။

ဆွေးနွေးချက် (၂) စီမံကိန်းလုပ်ငန်းစဉ်များကို အကဲဖြတ်ဆန်းစစ်ရာတွင် အစည်းအဝေးအဖွဲ့ဝင်များ၏ တက်ရောက်မှုအခြေအနေအထားမှာ အတော်အသင့်သာသာရှိပြီး နေရာမတည့်မှုများ ရှိနေပါသည်။



ဆုံးဖြတ်ချက် (၁) ပထမဦးဆုံးဆေးကုတ်ပျိုး အဖြစ် ဆောင်ရွက်ခြင်းကြောင့်  
 နိုင်ငံတော် အထူးစီမံခန့်ခွဲရေးဦးစီးဌာန၏ အဖြစ် ဆောင်ရွက်  
 ထားပြီး ရွေးချယ် ဆုံးဖြတ်ခဲ့သည်။

ဆုံးဖြတ်ချက် (၂) ရွေးကောက်ပွဲစနစ် ဖွဲ့စည်းဆောင်ရွက်ရန်အတွက် ဆောင်ရွက်  
 စေ ဆုံးဖြတ်ခဲ့သည်။

ဆောင်ရွက်ခဲ့ပါသည်။

(၁) ရွေးကောက်ပွဲစနစ် ဖွဲ့စည်းဆောင်ရွက်ရန် ဆောင်ရွက် ဆုံးဖြတ်ခဲ့ပါသည်။

(၂) ရွေးကောက်ပွဲစနစ် ဖွဲ့စည်းဆောင်ရွက်ရန် အတွက် နိုင်ငံတော် အထူးစီမံခန့်ခွဲရေးဦးစီးဌာန၏  
 ဆောင်ရွက်ပေးခြင်း ဆောင်ရွက်ခဲ့ပါသည်။

(၃) ပထမဦးဆုံးဆေးကုတ်ပျိုးအဖြစ် ဆောင်ရွက်ခြင်းကြောင့် နိုင်ငံတော် အထူးစီမံခန့်ခွဲရေးဦးစီးဌာန၏  
 ဆောင်ရွက်ပေးခြင်းကြောင့် ဆောင်ရွက်ခြင်းကြောင့် နိုင်ငံတော် အထူးစီမံခန့်ခွဲရေးဦးစီးဌာန၏  
 ဆောင်ရွက်ပေးခြင်းကြောင့် ဆောင်ရွက်ခြင်းကြောင့် ဆောင်ရွက်ခြင်းကြောင့် ဆောင်ရွက်ခြင်းကြောင့်  
 ဆောင်ရွက်ပေးခြင်း ဆောင်ရွက်ခဲ့ပါသည်။

  
 ဦးတင်အောင်  
 C.F

ဒုတိယဦးစီး  
 ဦးအောင်  
 ဦးအောင်



၁၅။ ကဏ္ဍအလိုက် အခက်အခဲမှတ်တမ်း

ကဏ္ဍအလိုက် ဦးစားပေးဖွံ့ဖြိုးရေးလုပ်ငန်းစဉ်များ

ကျောက်တိုင်

မူရင်းအား ကျေးရွာဖွံ့ဖြိုးရေးအထောက်အကူပြုကော်မတီတွင် ထားရှိရပါမည်။ အခြားဌာနများနှင့် ညှိနှိုင်းရန်အတွက် မိတ္တူအား

| အဆင့်                          | လုပ်ငန်း                         | အဆိုပြုသူ     | လ/ နှစ် | လုပ်ဆောင်မည့်သူ | ပြင်ပမှ ထောက်ပံ့ပေးသူ |
|--------------------------------|----------------------------------|---------------|---------|-----------------|-----------------------|
| အခြေခံအထောက်အပံ့               | ၁ စာထင်ကျောင်း၊ ဧကယ်၊ ၂၃ - ဝရံသာ | ဇ/ကျား<br>ဝ/မ | .....   | ဦ./ ဒေါ်အိမ်    | ဧကယ်၊ ဝရံသာ           |
|                                | ၂ မူလကျောင်း                     | ဇ/ကျား<br>ဝ/မ | .....   | .....           | .....                 |
|                                | ၃ စာထင်ကျောင်း                   | ဇ/ကျား<br>ဝ/မ | .....   | .....           | .....                 |
|                                | ၄ ဌာနတွင်း၊ ဆေး၊ တံတား           | ဇ/ကျား<br>ဝ/မ | .....   | .....           | .....                 |
|                                | ၅ မူလကျောင်း                     | ဇ/ကျား<br>ဝ/မ | .....   | .....           | .....                 |
| အထက်ပိုင်းကျောင်း၊ ပိုက်လိုရေး | ၁ စာထင်ကျောင်း                   | ဇ/ကျား<br>ဝ/မ | .....   | .....           | .....                 |
|                                | ၂ စာထင်၊ ဝရံသာ                   | ဇ/ကျား<br>ဝ/မ | .....   | .....           | .....                 |
|                                | ၃ နိုင်ငံရေးကျောင်း၊ ဝရံသာ       | ဇ/ကျား<br>ဝ/မ | .....   | .....           | .....                 |
|                                | ၄ စာထင်ကျောင်း                   | ဇ/ကျား<br>ဝ/မ | .....   | .....           | .....                 |
|                                | ၅ စာထင်၊ မြို့၊ ကောင်းကျိုက်     | ဇ/ကျား<br>ဝ/မ | .....   | .....           | .....                 |
| ကျေးရွာများနှင့် အထောက်အပံ့    | ၁ ဆေးဆေးခန်း                     | ဇ/ကျား<br>ဝ/မ | .....   | .....           | .....                 |
|                                | ၂ ဆေးဆေးခန်း                     | ဇ/ကျား<br>ဝ/မ | .....   | .....           | .....                 |
|                                | ၃ စာထင်ကျောင်း                   | ဇ/ကျား<br>ဝ/မ | .....   | .....           | .....                 |
|                                | ၄ အားကစား နှစ်စဉ်စာထင်ကျောင်း    | ဇ/ကျား<br>ဝ/မ | .....   | .....           | .....                 |
|                                | ၅ စာထင်ကျောင်း                   | ဇ/ကျား<br>ဝ/မ | .....   | .....           | .....                 |
| ပညာရေး                         | ၁ စာထင်ကျောင်း၊ ဆရာ၊ ဆရာမ        | ဇ/ကျား<br>ဝ/မ | .....   | .....           | .....                 |
|                                | ၂ စာထင်ကျောင်း၊ ဆရာ၊ ဆရာမ        | ဇ/ကျား<br>ဝ/မ | .....   | .....           | .....                 |
|                                | ၃ မူလကျောင်း၊ ဆရာမ               | ဇ/ကျား<br>ဝ/မ | .....   | .....           | .....                 |
|                                | ၄ ကျောင်း၊ ဆရာမ ၈ နှစ်           | ဇ/ကျား<br>ဝ/မ | .....   | .....           | .....                 |
|                                | ၅ စာထင်ကျောင်း၊ ဆရာ၊ ဆရာမ        | ဇ/ကျား<br>ဝ/မ | .....   | .....           | .....                 |
| အခြား                          | ၁ ၂၄၇၊ ၂၀၅ မိ. ဆေး၊ ကျေး         | ဇ/ကျား<br>ဝ/မ | .....   | .....           | .....                 |
|                                | ၂ အထွေထွေကျောင်း                 | ဇ/ကျား<br>ဝ/မ | .....   | .....           | .....                 |
|                                | ၃ ဧကယ်၊ ကျေး၊ ကျေး               | ဇ/ကျား<br>ဝ/မ | .....   | .....           | .....                 |
|                                | ၄ ဆေးဆေးခန်း၊ ကျေး၊ ကျေး         | ဇ/ကျား<br>ဝ/မ | .....   | .....           | .....                 |
|                                | ၅ ကျေးရွာ၊ ဆေး                   | ဇ/ကျား<br>ဝ/မ | .....   | .....           | .....                 |



၁၆။ကျေးရွာဖွံ့ဖြိုးရေးစီမံချက်အရည်အသွေးထိန်းချုပ်မှု (Checklist for VDP)

ထိန်းချုပ်သူ-

ရက်စွဲ-

ရွာ-  
မြို့နယ်-

VDP ရက်စွဲ-  
ကျေးရွာအုပ်စု-

(၁) VDP စာရွက်စာတမ်းပြီးဆုံးမှုကို စစ်ဆေးပါ။ (OM အရ)

- မျက်နှာဖုံး (အဖုံး)
- မာတိကာ
- ကျေးရွာအခြေခံ Data
- PSA အကျဉ်းချုပ်နှင့် PRA လုပ်ငန်းစဉ်
- အမျိုးသား/အမျိုးသမီးအဖွဲ့များ၏ အခက်အခဲများ
- ကျေးရွာမျှော်မှန်းချက် (ဆွေးနွေးချက်ရလဒ်)
- အမျိုးသား/အမျိုးသမီးအဖွဲ့များသဘောတူထားသည့် နောင်လေးနှစ်အတွက် ဦးစားပေးလုပ်ငန်းများစာရင်း (အခြေခံအဆောက်အအုံ၊အသက်မွေးမှု၊ ပညာရေး၊ လူမှုရေးထိန်းသိမ်းမှု....)

နောက်ဆက်တွဲများ-

- လူမှုရေးအကဲဖြတ်မှု စာရွက်စာတမ်းခါတ်ပုံနှင့် PRA လုပ်ငန်းစဉ် (ဖြစ်နိုင်လျှင်)၊ မြေပုံများ ပါရမည်၊ စည်းစိမ်ပိုင်ဆိုင်မှုအဆင့်၊ venn ပုံ...
- ကျေးရွာစီမံကိန်းရေးဆွဲရေးအစည်းအဝေးမိတ္တူ
- ကျေးရွာ၏အချက်အလက် (PC 1 ပုံစံ)
- ကျေးရွာမျှော်မှန်းချက်

(၂) လူမှုရေးအကဲဖြတ်မှုအရည်အသွေးနှင့် VDP စစ်ဆေးပါ။

- VDP တွင်ပါဝင်သောဦးရေ (အမျိုးသား/အမျိုးသမီး)- |
- လူမှုရေးအကဲဖြတ်မှုအရည်အသွေးနှင့် VDP အတွက် ရက်ပေါင်း-
- PRA ပစ္စည်းများ အသုံးပြုသည့် အရေအတွက်-
- ပါဝင်သောဦးရေနှင့် လုပ်ငန်းများ မှတ်တမ်းတင်ခြင်း (အစည်းအဝေးမှတ်တမ်း၊ အဖွဲ့ခါတ်ပုံ၊ တိုင်းရင်းသားအနည်းစုနှင့် ထိခိုက်လွယ်သော အဖွဲ့များ)
  - အလွန်ကောင်း
  - ကောင်း
  - ညံ့
- လုပ်ငန်းများ မှတ်တမ်းတင်ခြင်းနှင့် အမျိုးသမီးအဖွဲ့အစည်းအဝေး၏ရလဒ် အားခွဲခြားပေးထားသလား။
  - ရှိ
  - မရှိ
- စီမံကိန်းအရေအတွက် (အမျိုးသား/အမျိုးသမီးရွေးချယ်မှုအရေအတွက်)- |
- PRAနှင့်သက်ဆိုင်သောအခြား စီမံကိန်းအရေအတွက် (အမျိုးသား/အမျိုးသမီးရွေးချယ်မှုအရေအတွက်)- |