

ပြည်ထောင်စုသမ္မတ မြန်မာနိုင်ငံတော် အစိုးရ  
စိုက်ပျိုးရေး၊ မွေးမြူရေးနှင့်ဆည်မြောင်းဝန်ကြီးဌာန  
ကျေးလက်ဒေသဖွံ့ဖြိုးတိုးတက်ရေး ဦးစီးဌာန  
ပင်လည်ဘူးမြို့နယ်



လူထုဗဟိုပြုစီမံကိန်း  
National Community Driven Development Project (NCDDP)



ကျေးရွာဖွံ့ဖြိုးရေးအစီအစဉ်  
Village Development Plan (VDP)  
ကျောက်အိုးကျေးရွာ ၊ နန်းတပ်အုပ်စု

၂၀၁၆ ခုနှစ်

ပင်လည်ဘူးမြို့



## မာတိကာ

မာတိကာ .....	1
၁။ ပင်လည်ဘူးမြို့နယ် မြေပုံ.....	2
၂။ နန်းတပ်အုပ်စုမြေပုံ.....	3
၃။ ကျေးရွာအုပ်စုတွင်ပါဝင်သော ကျေးရွာစာရင်းများ.....	4
၄။ ကျေးရွာအခြေခံအချက်အလက်များ .....	4
၅။ လူထုပူးပေါင်းပါဝင်သော လူမှုဆန်းစစ်ခြင်း နှင့် အကဲဖြတ်ခြင်း လုပ်ငန်းစဉ် (PSA/PRA) အကျဉ်းချုပ်.....	5
၆။ ကျေးရွာဖွံ့ဖြိုးရေး အစီအစဉ်အတွက် အသုံးပြုခဲ့သော PRA tools များနှင့် တစ်ခုချင်းစီအတွက်သုံးသပ်ချက်များ.....	7
၇။ ကော်မတီဝင်များရွေးချယ်ခြင်းနှင့်ကျေးရွာဖွံ့ဖြိုးရေးအစီအစဉ်ဆောင်ရွက်မှုမှတ်တမ်းဓါတ်ပုံများ.....	30
၈။ ကော်မတီဝင်များစာရင်း.....	35
၉။ ပုံစံ ၈-၁။ ကျေးရွာအချက်အလက် .....	36
၁၀။ ပုံစံ ၈-၂။ စီမံကိန်းစက်ဝန်းအချိန်ဇယား .....	38
၁၁။ ပုံစံ ၈-၃။ ကျေးရွာဖွံ့ဖြိုးရေး ဦးစားပေးအစီအစဉ် .....	40
၁၂။ ပုံစံ ၈-၄။ ကျေးရွာဖွံ့ဖြိုးရေးစီမံကိန်းလုပ်ငန်းခွဲရွေးချယ်ခြင်းပုံစံ.....	44
၁၃။ ပုံစံ ၈-၅။ အစည်းအဝေးတက်ရောက်သူစာရင်း .....	49
၁၄။ အစည်းအဝေး မှတ်တမ်းများ .....	59
၁၅။ ကဏ္ဍအလိုက် အခက်အခဲမှတ်တမ်း.....	63
၁၆။ ကျေးရွာဖွံ့ဖြိုးရေးစီမံချက်အရည်အသွေးထိန်းချုပ်မှု (Checklist for VDP).....	64



၁။ ပင်လည်ဘူးမြို့နယ် မြေပုံ

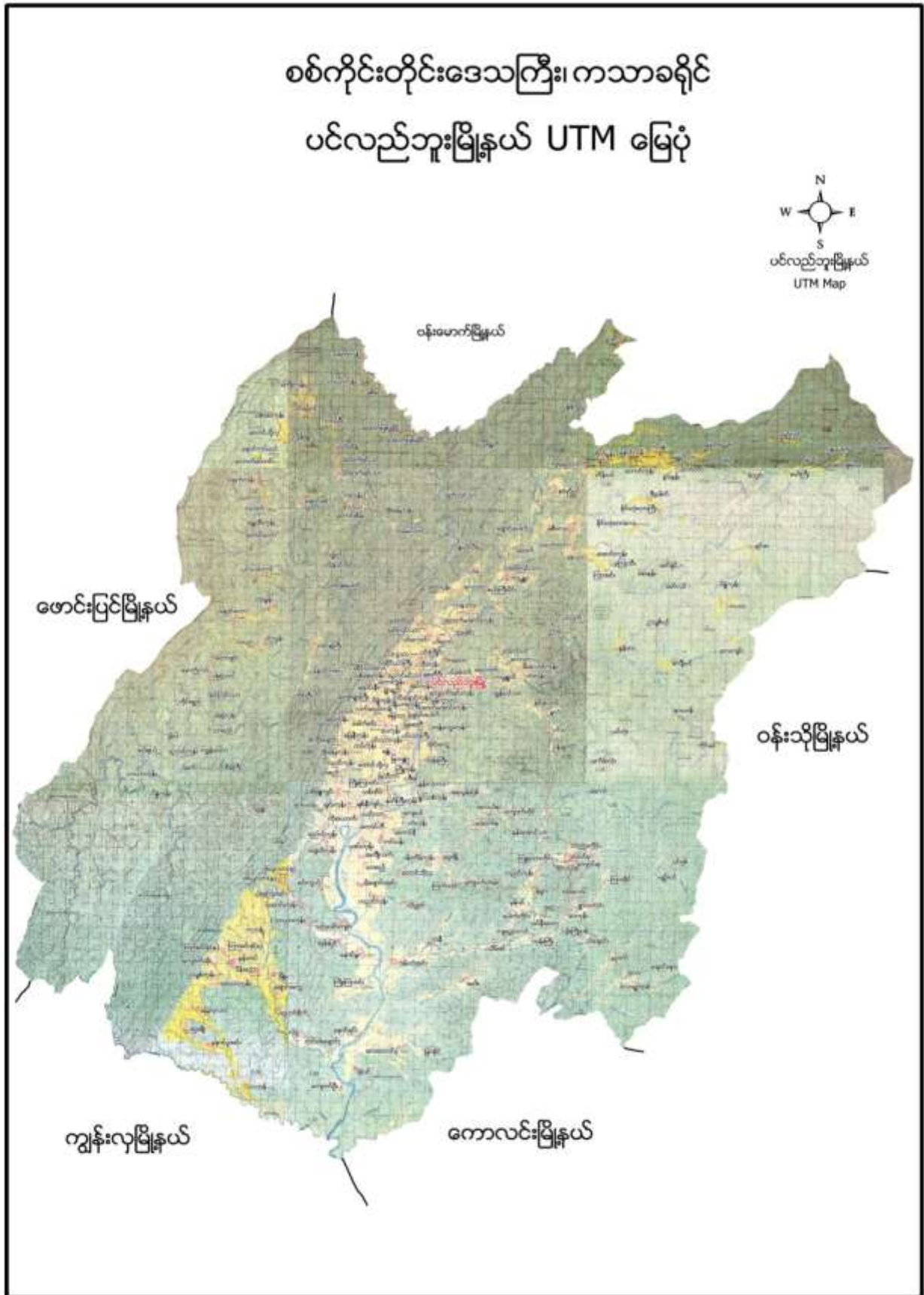



၂။ နန်းတပ်အုပ်စုမြေပုံ

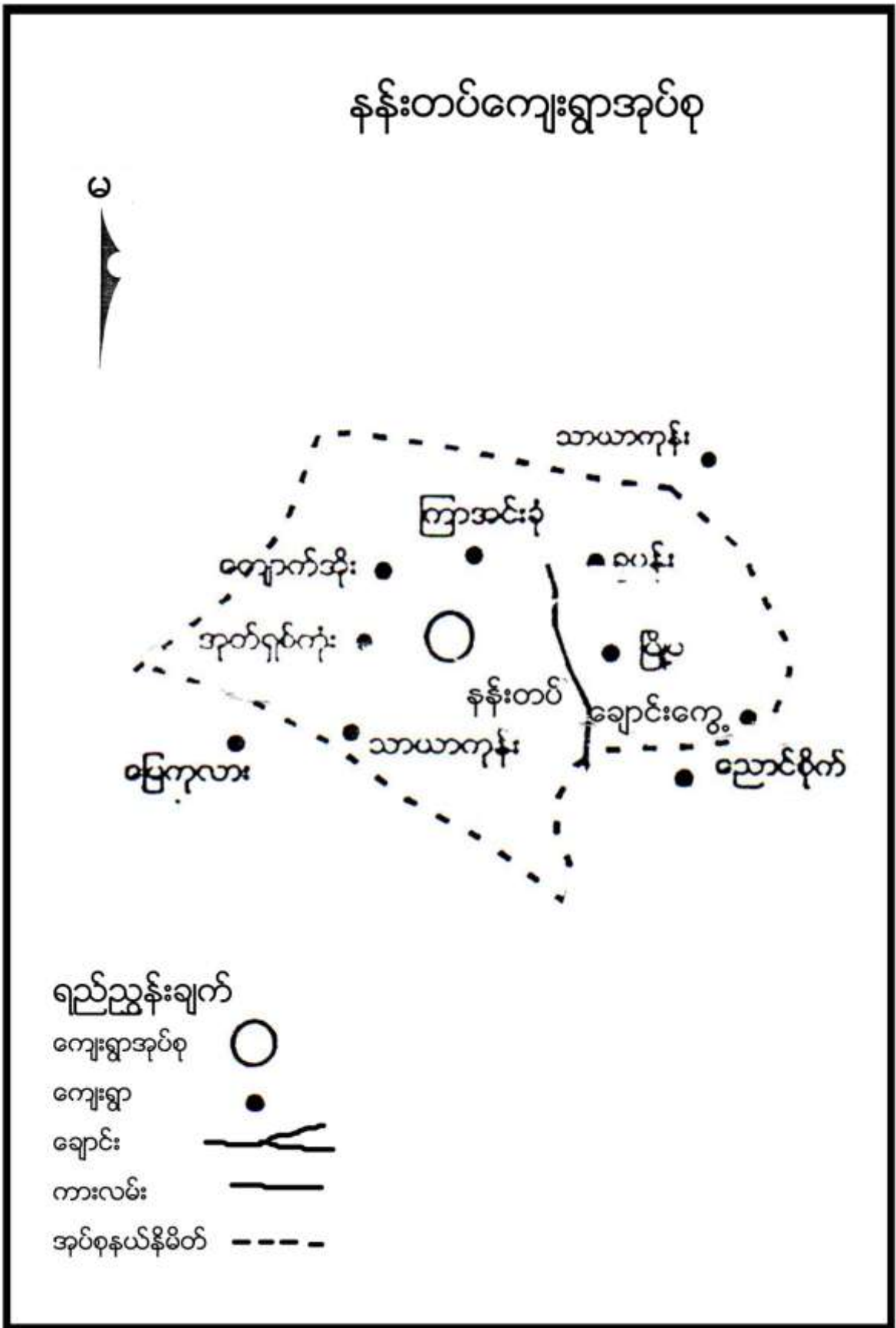





**၃။ ကျေးရွာအုပ်စုတွင်ပါဝင်သော ကျေးရွာစာရင်းများ**

ကျောက်အိုး ၊ ချောင်းကွေ့ ၊ ဥသျှစ်ကုန်း ၊ ကြာအင်းခုံ ၊ နန်းတပ် ၊ ခူပန်း ၊ သာယာကုန်း ၊ ပိန်းတော ၊ မြို့မ

**၄။ ကျေးရွာအခြေခံအချက်အလက်များ**

**၁။ ကျေးရွာသမိုင်းအကျဉ်း**

ကျောက်အိုးကျေးရွာကို လွန်ခဲ့သော နှစ်ပေါင်း (၂၀၀) ကျော်ခန့်မှ စတင်၍ ကျေးရွာဖွဲ့စည်းခဲ့ပါသည်။ ကျေးရွာချောင်းအထက်တွင် ကျောက်တုံးကြီးမှားမှာ အိုးပုံသဏ္ဍာန် ရှိသောကြောင့် ကျောက်အိုးကျေးရွာဟု ခေါ်တွင်ခြင်း ဖြစ်ပါသည်။ ဗမာလူမျိုးများစတင်တည်ထောင်ပြီး လက်ရှိအချိန်အထိ ဗမာလူမျိုးများသာ နေထိုင်ကြပါသည်။

ကျောက်အိုးကျေးရွာသည် ပင်လည်ဘူးမြို့နှင့် (၂၆) မိုင်ခန့်ကွာဝေးပါသည်။ ကျေးရွာတွင်းလမ်းနှင့် ရွာချင်းဆက်လမ်းများမှာ မြေသားလမ်းများဖြစ်ပါသည်။ မိုးအခါသွားလာရေးခက်ခဲပါသည်။

လယ်ယာစိုက်ပျိုးရေး နှင့် မွေးမြူရေး လုပ်ငန်းကို အဓိက လုပ်ကိုင်ကြပါသည်။ ဝင်ငွေအသင့်အတင့် ကောင်းမွန်မှု ရှိပါသည်။ ပညာရေးကို အလေးထားဆောင်ရွက်ကြပါသည်။ ဘာသာတရား ကိုင်းရှိုင်းပြီး စည်းလုံးညီညွတ်၍ တစ်ဦးကို တစ်ဦး ရိုင်းပင်း ကူညီကြပါသည်။

**၃။ လူနည်းစုလူမျိုးစုအိမ်ထောင်စု**

အမျိုးအစား	အိမ်ထောင်စု	ကျား	မ	စုစုပေါင်း
ဗမာ	၇၁	၂၁၀	၂၀၇	၄၁၇

**၄။ ထိခိုက်လွယ်အုပ်စု**

ထိခိုက်လွယ်အုပ်စု	အိမ်ထောင်စု	ကျား	မ	စုစုပေါင်း
သက်ကြီး	၁၇	၈	၁၃	၂၁
မြေယာမဲ့	၁၁	၃၁	၃၅	၆၆
မသန်စွမ်း	-	-	-	-

**၅။ အဓိကစီးပွားရေးလုပ်ငန်းများ**

စိုက်ပျိုးရေး	မွေးမြူရေး	အသေးစားစီးပွားရေး	အခြား
စပါး	ကြက်	ဆန်စက်	လယ်ကူလီ
ပဲအမျိုးမျိုး	ဝက်	ချွေလှေ့စက်	
နှမ်း	ကျွဲ	ဈေးဆိုင်	
	နွား		



**၆။ ကျေးရွာအတွင်းအဓိက ပိုင်ဆိုင်မှုများ**

ကျေးရွာပိုင်ဆိုင်မှုများ	စိုက်ပျိုးခြင်း	စားကျက်ခြင်း	သစ်တောခြင်း	သဲ/ကျောက်ရရှိမှု	ရေတွင်း/ရေကန်	စက်ရေတွင်း
အရေအတွက်	၁၃၀ ဧက	၁၀ ဧက	၁၀၀၀ ဧက	ရှိ	၁၂ / .....	၁
ကျေးရွာပိုင်ဆိုင်မှုများ	ကား	ထော်လာဂျီ	စပါးကြိတ်စက်	မြွေလှေ့စက်	အသေးစားဆည်	ဈေးဆိုင်
အရေအတွက်	၂	-	၁	၁	-	၂

**၇။ ကျေးရွာအတွင်းအခြားပိုင်ဆိုင်မှုများ**

ကျေးရွာပိုင်ဆိုင်မှုများ	ရေတင်စက်	လယ်ထွန်စက်	ထွန်ထယ်	ကျွဲ	နွား
အရေအတွက်	၁၁	၁၀	၆၀	၂၅	၁၅၀
ကျေးရွာပိုင်ဆိုင်မှုများ	ဝက်	ဆိုင်ကယ်	ကျွမ်းကျင်လုပ်သား	လုပ်သား	
အရေအတွက်	၁၀၀၀	၄၀	၅	၂၀	

**၈။ အခြားကျေးရွာရှိအသုံးပြုနိုင်သော အရင်းအမြစ်/အချက်အလက်များ**

အရင်းအမြစ်	ဆေးခန်း	အ.လ.က/အ.ထ.က	ဈေး	ကျွမ်းကျင်လုပ်သား	လုပ်သား	မြေတူးစက်	လမ်းကြိတ်စက်
အရေအတွက်	၁	၁/-	-	၁၀	၅၀	-	-

**၅။ လူထုပူးပေါင်းပါဝင်သော လူမှုဆန်းစစ်ခြင်း နှင့် အကဲဖြတ်ခြင်း လုပ်ငန်းစဉ် (PSA/PRA) အကျဉ်းချုပ်**

စဉ်	အကြောင်းအရာ	ရက်စွဲ	ဦးတည်အုပ်စု	တက်ရောက်သူ			အဓိက ဆွေးနွေးချက်များ
				ကျား	မ	ပေါင်း	



၁	လူမှုစီးပွားအဆင့် သတ်မှတ်ခြင်း (Wealth Ranking)	၁၂-၁-၂၀၁၆	ချမ်းသာ၊ အလယ် အလတ်၊ နွမ်းပါး၊ အ လွန်နွမ်းပါးအုပ်စု သား	၂၉	၇၁	၁၁၀	ကျေးရွာလူမှုစီးပွားအုပ်စုများခွဲ ခြားသတ်မှတ်နိုင်ရေးအတွက် အခြေခံစံနှုန်းများ သတ်မှတ်ခြင်း၊ ကျေးရွာသားများနှင့် အများသဘောတူ ခွဲခြားသတ်မှတ်ခြင်း
၂	ရာသီခွင်ပြပြက္ခဒိန် (Seasonal Calendar)	၁၂-၁-၂၀၁၆	ကော်မတီဝင်၊ အမျိုးသမီး၊ အမျိုး သားများ	၂၉	၇၁	၁၁၀	ရာသီဥတု၊ စိုက်ပျိုးသီးနှံများ၊ လယ်ယာလုပ်ငန်းများ၊ နေ့စားလုပ်ငန်းများ၊ မွေးမြူရေးလုပ်ငန်းများ၊ ဝမ်းစာဖူလုံမှု နှင့် ပွဲတော်များ
၃	ကျေးရွာလူမှုရေးပြ၊ သယံဇာတပြမြေပုံ (Social Map/Resource Map)	၁၂-၁-၂၀၁၆	ရပ်မိရပ်ဖ၊ ကော်မတီဝင်များ	၁၅	၁၀	၂၅	အိမ်အမျိုးအစားများ၊ အခြေခံအဆောက်အအုံများ၊ လ မ်းပန်းဆက်သွယ်ရေးအခြေအ နေ လယ်ယာမြေများ၊ မြစ်ချောင်းများ၊ ရေတွင်း ရေကန်များ၊ သစ်တောများ
၄	ပြဿနာသစ်ပင် (Problem Tree)	၁၃-၁-၂၀၁၆	အမျိုးသားများကော မတီဝင်များ	၂၀	၀	၂၀	ဆွေးနွေးထားသော အခြေခံအဆောက်အအုံ များနှင့် သက်မွေးဝမ်းကျောင်းလုပ်ငန်းမ ျား၊ ကျန်းမာရေး၊ ပညာရေး။
၅	ပြဿနာသစ်ပင် ( Problem Tree)	၁၃-၁-၂၀၁၆	အမျိုးသမီးများ	၀	၅၀	၅၀	ဆွေးနွေးထားသော အခြေခံအဆောက်အအုံ များနှင့် သက်မွေးဝမ်းကျောင်းလုပ်ငန်းမ ျား
၆	ကျေးရွာ၏ (၅)နှစ်စာ ဦးစားပေးအစီအစ ဉ်ပြ ဇယား (Metric Ranking)	၁၃-၁-၂၀၁၆	အမျိုးသားအုပ်စု၊ အ မျိုးသမီးအုပ်စု၊ လူင ယ်အုပ်စု၊ ရပ်မိရပ်ဖ အုပ်စု	၂၉	၇၁	၁၁၀	အကျိုးပြုဦးရေ၊ အကျိုးခံစားခွင့် နှင့် အဓိက လိုအပ်ချက်များပေါ်မူတည်၍ ဆုံးဖြတ်သည်။



၇	အဖွဲ့အစည်းချိတ်ဆက်ပုံ (Venn Diagram)	၁၃-၁-၂၀၁၆	ကျေးရွာအုပ်ချုပ်ရေးအဖွဲ့၊ ကျေးရွာစီ/ထောက်အဖွဲ့	၂၁	၁၉	၄၀	ကျေးရွာတွင်းရှိ အဖွဲ့အစည်းများနှင့် မည်သို့သောလုပ်ငန်းများအတွက် မည်သည့်အဖွဲ့များချိတ်ဆက်လုပ်ကိုင်မှု
၈	ပင့်ကူအိမ်ကွန်ယက် (Spider Web)	၁၃-၁-၂၀၁၆	အမျိုးသားများ နှင့် အမျိုးသမီးများ	၂၁	၁၉	၄၀	အမျိုးသားများ နှင့် အမျိုးသမီးများ တန်းတူအခွင့်အရေး ရရှိမှု နှင့် မရရှိသည့် အကြောင်းအရင်းများ
၉	ပြဿနာ၊ အခွင့်အရေး၊ လက်ရှိအခြေအနေနှင့် ပြောင်းလဲမှုညွှန်းကိန်း	၁၃-၁-၂၀၁၆	ကျေးရွာစီ/ထောက်အဖွဲ့၊ ကျေးရွာလူထု	၂၁	၁၉	၄၀	ပြဿနာ၊ အခွင့်အရေး၊ လက်ရှိအခြေအနေ ကိုသိရှိရန် နှင့် ပြောင်းလဲနိုင်သည်ပုံစံများ
၁၀	ကျေးရွာအိပ်မက်ပြမြေပုံ (Dream Map)	၁၃-၁-၂၀၁၆	ကျေးရွာစီ/ထောက်အဖွဲ့၊ ကျေးရွာလူထု	၂၁	၁၉	၄၀	နောင်တစ်ချိန်တွင် ကျေးရွာတွင် ဖြစ်စေချင်သော/ မြင်စေချင်သော အရာများ ထည့်သွင်းရေးဆွဲခြင်း

၆။ ကျေးရွာဖွံ့ဖြိုးရေး အစီအစဉ်အတွက် အသုံးပြုခဲ့သော PRA tools များနှင့် တစ်ခုချင်းစီအတွက်သုံးသပ်ချက်များ

၁။ ကျေးရွာ၏လူမှုစီးပွားအဆင့်သတ်မှတ်ခြင်း။ (Wealth Ranking)

အဆင့်	အခြေခံစံနှုန်းများ/ ညွှန်းကိန်းများ	အိမ်ထောင်စု	ရာခိုင်နှုန်း
ချမ်းသာ	အိမ်အခြေအနေ- အုတ်တိုက်၊ ပျဉ်ထောင်သွပ်မိုး မြေယာပိုင်ဆိုင်မှု- ၅ ဧကအထက် ကျွဲ၊ နွား- ၅ ကောင်အထက် အခြားပိုင်ဆိုင်မှု- ဆန်စက်၊ ထွန်စက်၊ ဆိုင်ကယ် (၂) စီး၊ ကား၊ ဈေးဆိုင်	၁၁	၁၅.၅%
အလယ်အလတ်	အိမ်အခြေအနေ- ပျဉ်ထောင်သွပ်မိုး၊ ထရံကာ သွပ်မိုး မြေယာပိုင်ဆိုင်မှု- ၅-၃ ဧကကြား	၂၂	၃၁%





	ကျွဲ၊ နွား- ၅-၃ ကောင်ကြား အခြားပိုင်ဆိုင်မှု- ဆိုင်ကယ်၊ စက်ဘီး		
နွမ်းပါး	အိမ်အခြေအနေ- ထရုံကာ သက်ကယ်မိုး မြေယာပိုင်ဆိုင်မှု- ၃-၁ ဧကကြား ကျွဲ၊ နွား- ၃-၁ ကောင်ကြား အခြားပိုင်ဆိုင်မှု- စက်ဘီး	၂၇	၃၈%
အလွန်နွမ်းပါး	အိမ်အခြေအနေ- ထရုံကာ သက်ကယ်မိုး မြေယာပိုင်ဆိုင်မှု- မရှိ ကျွဲ၊ နွား- မရှိ အခြားပိုင်ဆိုင်မှု- မရှိ	၁၁	၁၅.၅%
စုစုပေါင်း		စုစုပေါင်း	၇၁





**သုံးသပ်ချက်**

**ရာသီဥတု-တပေါင်းလလယ်မှစ၍** နယုန်လအထိ နွေရာသီဖြစ်ပါသည်။ ဝါဆိုလ မှ စ၍ တန်ဆောင်မုန်းလအထိ မိုးရာသီ ဖြစ်ပါသည်။ နတ်တော်လ မှ တပေါင်းလလယ်အထိ ဆောင်းရာသီ ဖြစ်ပါသည်။ ဆောင်းရာသီတွင် လွန်စွာအေးပါသည်။ မိုးရာသီတွင် မိုးအလွန်များပါသည်။

**စိုက်ပျိုးရေး-တန်ဆောင်မုန်းလတွင်** မြေပဲစိုက်ပျိုးပြီး တန်ခူးလတွင် မြေပဲနုတ်ပါသည်။ နယုန်လတွင် စပါးပျိုးကျပြီး ဝါဆိုလ နှင့် ဝါခေါင် လတို့တွင် စပါးစိုက်ပျိုးပါသည်။ သီတင်းကျွတ်လမှ နတ်တော်လလယ်အထိ စပါးရိတ်သိမ်းပါသည်။ မတ်ပဲ နှင့် နမ်းကို တော်သလင်း လတွင် စိုက်ပျိုးပြီး ပြာသိုလတွင် ရိတ်သိမ်းပါသည်။

**မွေးမြူရေး-တနိုင်တပိုင်** မွေးမြူရေး လုပ်ငန်းများကို ရာသီမရွေးလုပ်ကိုင်ကြပါသည်။

**နေ့စားလုပ်ငန်း-နယုန်လမှ** ဝါခေါင် လအထိ လယ်ယာစိုက်ပျိုးရေးလုပ်ငန်းများရှိခြင်းကြောင့် ဝင်ငွေရရှိပါသည်။ သီတင်းကျွတ်၊ တန်ဆောင်မုန်း နှင့် နတ်တော် လများတွင်စပါးရိတ်သိမ်းခြွေလှေ့ခြင်း လုပ်ငန်းများ ရှိခြင်းကြောင့် ဝင်ငွေရရှိပါသည်။ နေ့စားလုပ်ငန်းမှ တစ်နေ့ဝင်ငွေ ၂၀၀၀ ကျပ်၊ တစ်လ ဝင်ငွေ ၆၀၀၀၀ ကျပ် နှင့် တစ်နှစ်ဝင်ငွေ ၃၆၀၀၀၀ ကျပ် ရရှိပါသည်။

**သဘာဝဘေးအန္တရာယ်-တော်သလင်း** နှင့် သီတင်းကျွတ်လတွင် ရေကြီးမှုဖြစ်ပွားနိုင်ပါသည်။

**ဝမ်းစာလုံမှု-ဝါဆိုလမှ** တော်သလင်းလအထိ ဝမ်းစာရှားပါးမှုပြဿနာရှိပါသည်။

**အလုပ်သမားရှားပါးမှု-** နယုန်လမှ ဝါခေါင်လအထိ နှင့် သီတင်းကျွတ်လမှ နန်တော်လထိ အလုပ်သမား ရှားပါးမှုရှိပါသည်။

**ပွဲတော်များ-တန်ခူးလတွင်** သင်္ကြန်ပွဲတော်ပြုလုပ်ပါသည်။ ဝါဆိုလတွင် သင်္ကြန်ကပ်ပွဲတော်ရှိပါသည်။ တော်သလင်းလတွင် မြသဘိတ်ပွဲပြုလုပ်ပါသည်။ သီတင်းကျွတ်လတွင် မီးထွန်းပွဲတော်ရှိပါသည်။ တပို့တွဲလ နှင့် တပေါင်းလတွင် အလှူပွဲများရှိပါသည်။









**သုံးသပ်ချက်**

**လူနေထိုင်မှုပုံစံ-** စီးပွားရေးအဆင့်(၄) မျိုးရှိပြီး ထိုသူများသည် ကျေးရွာများတွင် ပြန်ကျဲစွာနေထိုင်ကြပါသည်။

**လမ်းပန်းဆက်သွယ်ရေး-** ရွာတွင်းလမ်းများသည် မြေသားလမ်းများဖြစ်ပါသည်။ မိုးရာသီတွင် သွားလာရက အလွန်ခက်ခဲမှု ရှိပါသည်။ အခြားကျေးရွာများသို့သွားသောလမ်းများသည် မြေသားလမ်းများဖြစ်ပြီး မိုးရာသီတွင်သွားလာရ လွန်စွာခက်ခဲမှုရှိပါသည်။

**ကျန်းမာရေး-** နာမကျန်းဖြစ်မှုများကိုကျေးရွာတွင်းရှိ ကုန်စုံဆိုင်တွင် ဆေးဝယ်ယူသောက်သုံးကြပါသည်။ ကလေးမွေးဖွားခြင်းအတွက် အရပ်လက်သည်ရှိပါသည်။ အဓိက ဆေးကုသမှုခံယူခြင်းကို နန်းတပ်ကျေးရွာရှိ ဆေးခန်းသို့သွားရောက်၍ ဆေးကုသမှုခံယူရပါသည်။

**သောက်သုံးရေး-** ကျေးရွာတွင်းရှိ လက်တူးတွင်းနှင့် အဝီစိတွင်းများမှ ရေကို အသုံးပြုပါသည်။ လုံလောက်မှုရှိပါသည်။ စက်ရေတွင်းသည် ရွာလယ်တွင်ရှိပါသည်။

**အခြား-** ရွာ၏အရှေ့တောင်ပိုင်းတွင် ဘုန်းကြီးကျောင်း၊ ဓမ္မာရုံ နှင့် စေတီရှိပါသည်။ ရွာတောင်ပိုင်းတွင် စာသင်ကျောင်းရှိပါသည်။





**သုံးသပ်ချက်**

**ပတ်ဝန်းကျင်ရှိ အရင်းအမြစ်များ-**ရွာပတ်ဝန်းကျင်ရှိသစ်တောများမှ ထင်းထုတ်ယူသုံးစွဲနိုင်ပါသည်။ ရွာတောင်ဘက်တွင်ချောင်းရှိသည်။ စိုက်ပျိုးရေးအတွက် လုံလောက်မှုရှိပါသည်။ ကျေးရွာ၏မြောက်ပိုင်း၊ အရှေ့ပိုင်း နှင့် တောင်ပိုင်းတွင် လယ်/ယာ မြေများရှိပါသည်။ ကျေးရွာဝန်းကျင်တွင် မြေသားလမ်းခင်းရန်အတွက် သင့်တော်သော မြေများရှိပါသည်။ နောက်မြောက်ဘက်နှင့် အနောက်တောင်တို့တွင် စားကျက်မြေရှိပါသည်။

**စီးပွားရေးလုပ်ကိုင်စားသောက်ရသောအရင်းအမြစ်-** လယ်/ယာ မြေများကို အသုံးပြု၍ စပါး၊ ပဲအမျိုးမျိုး နှင့်နှမ်း စသည်တို့ကို စိုက်ပျိုးထုတ်လုပ်နိုင်ပါသည်။ စားကျက်မြေကို အသုံးပြု၍ ကျွဲနွားများ မွေးမြူနိုင်ပါသည်။ သစ်တောမှ ထင်းထုတ်လုပ် ရောင်းချနိုင်ပါသည်။ ကျယ်ပြန့်စွာလုပ်ကိုင်ခြင်းမရှိပါ။

**အရင်းအမြစ်နှင့်ဆက်စပ်သောပြဿနာများ-** စပါးအထွက်နှုန်းနည်းခြင်းကြောင့် အကြွေးတင်ရှိမှုများရှိလာ ပါသည်။ လမ်းပန်းဆက်သွယ်ရေး ကောင်းမွန်မှု မရှိခြင်းကြောင့် သွားလာရေးခက်ခဲ၍ စီးပွားရေး၊ ပညာရေး နိမ့်ကျမှုရှိပါသည်။





၅။ အမျိုးသားများတင်ပြသော ပြဿနာသစ်ပင် နှင့် ဖြေရှင်းနည်းလမ်း

**စေ့ကပ်ပျားကောင်မွန်ကောင်မွန်**

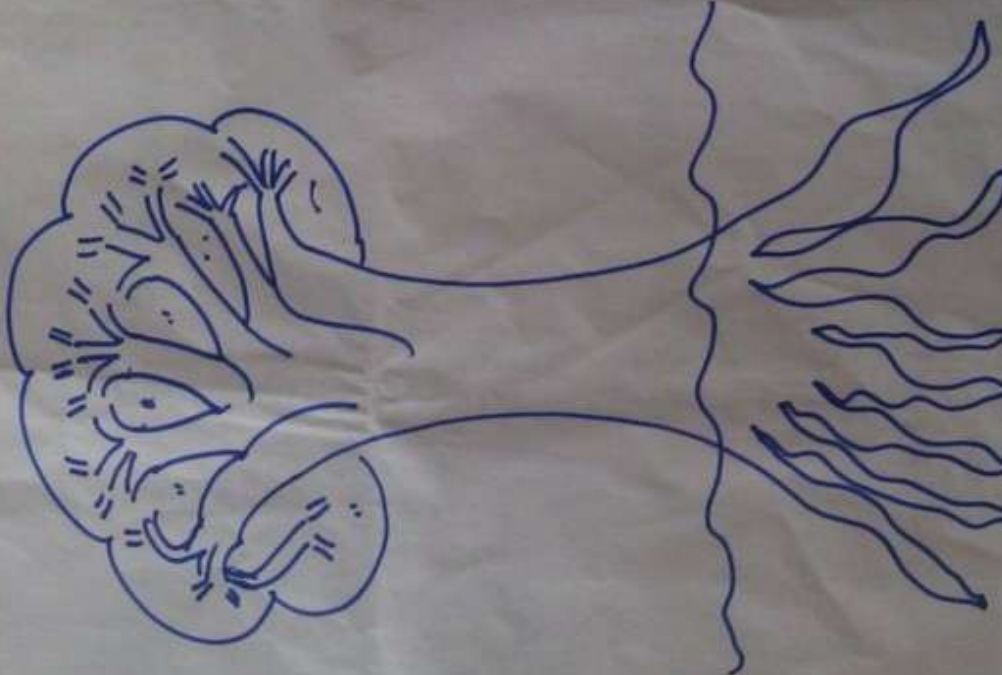

**အပန်းအဖွား**

- ၁။ စေ့ကပ်ပျားကောင်မွန်ကောင်မွန်
- ၂။ အပန်းအဖွားကောင်မွန်ကောင်မွန်
- ၃။ အပန်းအဖွားကောင်မွန်ကောင်မွန်
- ၄။ အပန်းအဖွားကောင်မွန်ကောင်မွန်
- ၅။ အပန်းအဖွားကောင်မွန်ကောင်မွန်
- ၆။ အပန်းအဖွားကောင်မွန်ကောင်မွန်
- ၇။ အပန်းအဖွားကောင်မွန်ကောင်မွန်

**အဖြေ**

- ၁။ အပန်းအဖွားကောင်မွန်ကောင်မွန်
- ၂။ အပန်းအဖွားကောင်မွန်ကောင်မွန်
- ၃။ အပန်းအဖွားကောင်မွန်ကောင်မွန်
- ၄။ အပန်းအဖွားကောင်မွန်ကောင်မွန်
- ၅။ အပန်းအဖွားကောင်မွန်ကောင်မွန်
- ၆။ အပန်းအဖွားကောင်မွန်ကောင်မွန်
- ၇။ အပန်းအဖွားကောင်မွန်ကောင်မွန်





**အကြောင်းအရင်းများ/ အခက်အခဲများ**

၁	မိုးရာသီတွင် ကျေးရွာတွင်း/ပြင်သို့ သွားလာရေးခက်ခဲခြင်း	၂	မိုးရာသီတွင် ကျေးရွာလမ်းများ ရေဖုံးလွှမ်းခြင်း	၃	အသိပညာ ဗဟုသုတ နည်းပါးခြင်း
၄	စိုက်ပျိုးရေး နည်းပညာများ သိရှိမှုအားနည်းကြောင့် သီးနှံထွက်နှုန်း ကျဆင်းခြင်း	၅	မွေးမြူရေးအသိပညာ နည်းပါးခြင်းကြောင့် တိရိစ္ဆာန်များ ဆုံးရှုံးမှုရှိခြင်း	၆	အမျိုးသမီးများအတွက် အလုပ်အကိုင်အခွင့်လမ်း နည်းပါးခြင်းကြောင့် ဝင်ငွေမရရှိခြင်း
၇	အသက်မွေးဝမ်းကျောင်းလုပ်ငန်း များ လုပ်ကိုင်ရန် ရင်းနှီးငွေမရှိခြင်း/ အတိုးနှုန်းကြီးမြင့်ခြင်း	၈	အသက်မွေးဝမ်းကျောင်းအတတ်ပညာ မရှိခြင်းကြောင့် ဝင်ငွေနည်းပါးခြင်း	၉	အဆောက်အဦများ ဟောင်းနွမ်းခြင်း ကျောင်း/သူ များ လုံခြုံမှုအားနည်းခြင်း

**အကျိုးဆက်များ**

ဒေသထွက်သီးနှံများ အချိန်မီတင်ပို့နိုင်မှုမရှိခြင်းကြောင့် စီးပွားရေးဖြစ်ထွန်းမှု နည်းပါးခြင်း၊ ကျန်းမာရေး

- ၁ ကုသမှုခံယူရန်အတွက် ခက်ခဲမှု ရှိခြင်း၊ ကျောင်းတက်ရန်အတွက် ခက်ခဲမှုရှိခြင်း၊ သတင်းအချက်အလက်များ အချိန်မီသိရှိနိုင်မှုမရှိခြင်း စသည်တို့ဖြစ်ဖြစ်ပေါ်စေပါသည်။
  - ၂ ဗဟုသုတနည်းခြင်း၊ လူနေမှုအဆင့်အတန်းနိမ့်ကျခြင်း၊ ပညာရေးအားနည်းခြင်း
  - ၃ ချေးငွေလက်လှမ်းမီမှုမရှိခြင်းကြောင့် အရင်းအနှီးမပြုလုပ်နိုင်၍ စီးပွားရေးဖြစ်ထွန်းမှု နည်းပါးခြင်း၊ ဝင်ငွေနည်းပါးခြင်း
  - ၄ မွေးမြူရေးနှင့် ပတ်သက်သည့် နည်းပညာ၊ ဗဟုသုတ များမရှိခြင်းကြောင့် စီးပွားဖြစ်လုပ်ကိုင်နိုင်မှုမရှိခြင်း။
  - ၅ စိုက်ပျိုးရေးနည်းပညာ မသိခြင်းကြောင့် သီးနှံအထွက်တိုးမှုနည်းခြင်း
- ဖြေရှင်းနည်းလမ်း**

၁	ကျေးရွာတွင်း မြေသားလမ်းဖောက်လုပ်ခြင်း	၂	ရွာတွင်းလမ်း ရေမြောင်းပြုပြင်ဖောက်လုပ် ပေးခြင်း	၃	ရွာချင်းဆက် (နန်းတပ်သို့) မြေသားလမ်းဖောက်လုပ်ခြင်း
၄	စာသင်ကျောင်းပြုပြင်ခြင်း	၅	စာကြည့်တိုက်ဆောက်လုပ်ရန် ပြန်/ဆက် ဦးစီးဌာနနှင့် ချိတ်ဆက် ဆောင်ရွက်မည်	၆	ပန်းရံသင်တန်း၊ ကွန်ပျူတာသင်တန်း၊ စက်ပြင်သင်တန်း များကို ကျေးလက်ဦးစီးဌာနနှင့် ချိတ်ဆက်ဆောင်ရွက်မည်
၇	အသေးစားချေးငွေရရှိရန် မြစီမံရေးဝန်ထမ်းစီမံကိန်း ငွေချေးသမဝါယမအသင်းနှင့် ချိတ်ဆက်ဆောင် ရွက်ရန်	၈	စီမံကိန်းလုပ်ငန်း အကောင်အထည်ဆောင်ရွက်ရာ တွင်ဝင်ငွေနည်းသောမိသားစု များအားဦးစားပေးခြင်း		



၆။ အမျိုးသမီးများတင်ပြသော ပြဿနာသစ်ပင် နှင့် ဖြေရှင်းနည်းလမ်း

# ကျွန်းသစ်ပင်ပျက်စီးခြင်းကြောင့် အကျိုးရှိစေရန်အတွက် အရေးကြီးသော အချက်များ

## အကျိုးရှိစေရန်အတွက်

- ၁။ မြေဓာတ်
- ၂။ မြေရေ
- ၃။ မြေအပူချိန်
- ၄။ မြေအပူချိန်
- ၅။ မြေအပူချိန်
- ၆။ မြေအပူချိန်
- ၇။ မြေအပူချိန်
- ၈။ မြေအပူချိန်
- ၉။ မြေအပူချိန်

## အကျိုးရှိစေရန်အတွက်

- ၁။ မြေဓာတ်
- ၂။ မြေရေ
- ၃။ မြေအပူချိန်
- ၄။ မြေအပူချိန်
- ၅။ မြေအပူချိန်
- ၆။ မြေအပူချိန်
- ၇။ မြေအပူချိန်

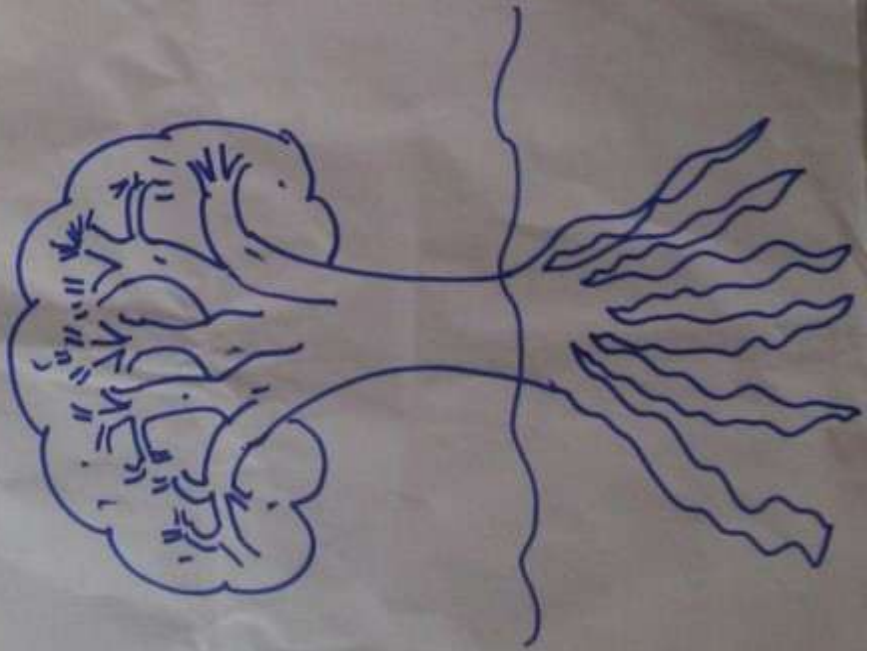



**အကြောင်းအရင်းများ/ အခက်အခဲများ**

၁	မိုးရာသီတွင် ကျေးရွာတွင်း/ပြင်သို့ သွားလာရေးခက်ခဲခြင်း	၂	မိုးရာသီတွင် ကျေးရွာလမ်းများ ရေဖုံးလွှမ်းခြင်း	၃	အသိပညာ ဗဟုသုတ နည်းပါးခြင်း
၄	စိုက်ပျိုးရေး နည်းပညာများ သိရှိမှုအားနည်းကြောင့် သီးနှံထွက်နှုန်း ကျဆင်းခြင်း	၅	အသက်မွေးဝမ်းကျောင်းအတတ်ပညာ မရှိခြင်းကြောင့် ဝင်ငွေနည်းပါးခြင်း	၆	အမျိုးသမီးများအတွက် အလုပ်အကိုင်အခွင့်လမ်း နည်းပါးခြင်းကြောင့် ဝင်ငွေမရရှိခြင်း
၇	သန့်ရှင်းသောသောက်ရေ ရရှိရန် ခက်ခဲမှုရှိခြင်း	၈	အဆောက်အဦများ ဟောင်းနွမ်းခြင်း ကျောင်း/သူ များ လုံခြုံမှုအားနည်းခြင်း		

**အကျိုးဆက်များ**

- ဒေသထွက်သီးနှံများ အချိန်မီတင်ပို့နိုင်မှုမရှိခြင်းကြောင့် စီးပွားရေးဖြစ်ထွန်းမှု နည်းပါးခြင်း၊ ကျန်းမာရေး
- ၁ ကုသမှုခံယူရန်အတွက် ခက်ခဲမှု ရှိခြင်း၊ ကျောင်းတက်ရန်အတွက် ခက်ခဲမှုရှိခြင်း၊ သတင်းအချက်အလက်များ အချိန်မီသိရှိနိုင်မှုမရှိခြင်း စသည်တို့ဖြစ်ပေါ်စေပါသည်။
  - ၂ ဗဟုသုတနည်းခြင်း၊ လူနေမှုအဆင့်အတန်းနိမ့်ကျခြင်း၊ ပညာရေးအားနည်းခြင်း
  - ၃ အမျိုးသမီးများအတွက် အလုပ်အကိုင်အခွင့်အလမ်းမရှိခြင်းကြောင့် ဝင်ငွေနည်းပါးခြင်း
  - ၄ စိုက်ပျိုးရေးနည်းပညာ မသိခြင်းကြောင့် သီးနှံအထွက်တိုးမှုနည်းခြင်း

**ဖြေရှင်းနည်းလမ်း**

၁	ကျေးရွာတွင်း မြေသားလမ်း ဖောက်လုပ်ခြင်း	၂	ရွာတွင်းလမ်း ရေမြောင်း ပြုပြင်ဖောက်လုပ် ပေးခြင်း	၃	ရွာချင်းဆက် (နန်းတပ်သို့) မြေသားလမ်းဖောက်လုပ်ခြင်း
၄	စာသင်ကျောင်းပြုပြင်ခြင်း	၅	စာကြည့်တိုက်ဆောက်လုပ်ရန် ပြန်/ဆက် ဦးစီးဌာနနှင့် ချိတ်ဆက် ဆောင်ရွက်မည်	၆	စက်ချုပ်၊ အလှပြင်၊ ကွန်ပျူတာသင်တန်း များကို ကျေးလက်ဦးစီးဌာနနှင့် ချိတ်ဆက်ဆောင်ရွက်မည်
၇	စိုက်ပျိုးရေးနည်းပညာများ ရရှိရန် စိုက်ပျိုးရေး ဦးစီးဌာန နှင့် ချိတ်ဆက်ဆောင်ရွက်မည်	၈	စီမံကိန်းလုပ်ငန်း အကောင်အထည်ဖော် ဆောင်ရွက်ရာတွင် ဝင်ငွေနည်းသော မိသားစုများအား ဦးစားပေးခြင်း		





၇။ ဦးစားပေးအစီအစဉ်ပြဇယား (Matrix Ranking)

(စာရေးဆရာများအား အခြားအဖွဲ့များနှင့် ချိတ်ဆက်ခြင်း)

စဉ်	အဖွဲ့အစည်း	အဖွဲ့အစည်း	အဖွဲ့အစည်း	အဖွဲ့အစည်း	အဖွဲ့အစည်း	အဖွဲ့အစည်း	အဖွဲ့အစည်း	အဖွဲ့အစည်း	အဖွဲ့အစည်း	အဖွဲ့အစည်း	အဖွဲ့အစည်း	အဖွဲ့အစည်း
၁	အဖွဲ့အစည်း	၁	၂	၃	၄	၅	၆	၇	၈	၉	၁၀	အဖွဲ့အစည်း
၂	အဖွဲ့အစည်း	၂	၃	၄	၅	၆	၇	၈	၉	၁၀	၁၁	အဖွဲ့အစည်း
၃	အဖွဲ့အစည်း	၃	၄	၅	၆	၇	၈	၉	၁၀	၁၁	၁၂	အဖွဲ့အစည်း
၄	အဖွဲ့အစည်း	၄	၅	၆	၇	၈	၉	၁၀	၁၁	၁၂	၁၃	အဖွဲ့အစည်း
၅	အဖွဲ့အစည်း	၅	၆	၇	၈	၉	၁၀	၁၁	၁၂	၁၃	၁၄	အဖွဲ့အစည်း
၆	အဖွဲ့အစည်း	၆	၇	၈	၉	၁၀	၁၁	၁၂	၁၃	၁၄	၁၅	အဖွဲ့အစည်း





စီမံကိန်းပထမနှစ်တွင် ရွာတွင်းလမ်းပြုပြင် (မြေသားလမ်း) ကို ရံပုံငွေ (၆၆၀၀၀၀၀) ကျပ်ဖြင့် အလျား (၁၅၂၁) ပေ နှင့် အနံ (၁၈)ပေအကျယ်ရွာလယ်လမ်းမမြေသားလမ်းပြုပြင်ခြင်း လုပ်ငန်းကိုဆောင်ရွက် ပြီးစီးခဲ့ပါသည်။

**စီမံကိန်း ဒုတိယ နှစ်တွင်** ပထမ ဦးစားပေးဖြစ်သော ကျေးရွာ၏ အလိုအပ်ဆုံးလုပ်ငန်းမှာရွာတွင်း မြေသားလမ်းဖြစ်ပါသည်။ကျေးရွာအုပ်စုအတွက် လူထုဗဟိုပြုစီမံကိန်းမှလူထုသို့တိုက်ရိုက်ထောက်ပံ့ငွေနှစ်စဉ် ကျပ်သိန်း(၆၀၀)ရရှိပြီး၊ အုပ်စုအတွင်းကျေးရွာ(၉)ရွာရှိရာ ဦးစားပေးလိုအပ်ချက်အရ ကျောက်အိုး၊ ချောင်းကွေ နှင့် ဥသျှစ်ကုန်း အားစီမံကိန်းဒုတိယနှစ်တွင်ဆောင်ရွက်ပါမည်။ ကျောက်အိုးကျေးရွာအနေဖြင့် စီမံကိန်းဒုတိယနှစ်တွင် ကျပ်သိန်း(၁၇၀)ဖြင့် ကျေးရွာတွင်းမြေသားလမ်းဆောင်ရွက်ရမည်ဖြစ်ပြီး ကျန်သိန်း (၃၀) ဖြင့် စာသင်ကျောင်းပြုပြင်ခြင်း လုပ်ငန်းကိုပြုလုပ်မည်ဖြစ်ပါသည်။ ထိုလမ်းကို ပြုလုပ်ပါက ကျေးရွာတွင်းရှိ လူဦးရေအားလုံး အကျိုးခံစားခွင့်ရရှိမည်ဖြစ်ပါသည်။ ဆင်းရဲနွမ်းပါးသူနှင့် အပါယ်ခံများအားလုံး အကျိုးခံစားခွင့်ရှိမည်ဖြစ်ပါသည်။ ကျေးရွာတွင်းရှိအလုပ်သမားများလည်း အကျိုးခံစားခွင့်ရှိမည်ဖြစ်ပါသည်။ ကျေးရွာအတွက် အမှန်တကယ် အရေးတကြီးလိုအပ်မှုရှိနေသော လုပ်ငန်း (၂) ခုလည်းဖြစ်ပါသည်။ လုပ်ငန်းလည်ပတ်ရေးနှင့် ပြုပြင်ထိန်းသိမ်းစရိတ်အတွက်လည်း ကျေးရွာမှ အသုံးချနိုင်မှုရှိပါသည်။



၈။ ဗင်းပုံစံကိုသုံးပြု၍ အဖွဲ့အစည်းများချိတ်ဆက်မှု နှင့် သုံးသပ်ချက်





## သုံးသပ်ချက်

### ကျေးရွာအတွင်းရှိအဖွဲ့အစည်းများ

အုပ်ချုပ်ရေး၊ ရပ်မိရပ်ဖ၊ အရံမီးသတ်၊ မူးမြစ်ဝှမ်း အဖွဲ့များမှ ကျေးရွာလုံခြုံရေးအတွက် အချင်းချင်း ချိတ်ဆက်ဆောင်ရွက်ကြပါသည်။ ကျောင်းကော်မတီ၊ အုပ်ချုပ်ရေး၊ ရပ်မိရပ်ဖ အဖွဲ့များမှ ကျေးရွာပညာရေးတိုးတက်ရန် အချင်းချင်း ချိတ်ဆက်ဆောင်ရွက်ကြပါသည်။ သစ်တောထိန်းသိမ်းရေးအဖွဲ့၊ အုပ်ချုပ်ရေး နှင့် ရပ်မိရပ်ဖ အဖွဲ့များမှ သစ်တောစိမ်းလမ်းစိုပြေရေးနှင့် ပြုပြင်ထိန်းသိမ်းရေးအတွက် ချိတ်ဆက်ဆောင်ရွက်လုပ်ကိုင်ကြပါသည်။ ဂေါပကအဖွဲ့၊ ဝတ်ရွတ်အသင်း၊ မကြီးအသင်း၊ အမျိုးသား၊ အမျိုးသမီး အဖွဲ့များမှ ကျေးရွာ၏ သာရေးနာရေးလုပ်ငန်းများအတွက် ချိတ်ဆက်ဆောင်ရွက်ကြပါသည်။

### ကျေးရွာပြင်ပအဖွဲ့အစည်းများ

မြို့နယ်ရှိသမဝါယမအသင်း၊ စိုက်ပျိုးရေးဦးစီးဌာန၊ သစ်တောဦးစီးဌာန၊ မွေးမြူရေးနှင့် ကုသရေးဦးစီးဌာန၊ ပညာရေးဦးစီးဌာန၊ မြေစာရင်းဦးစီးဌာနတို့နှင့် ချိတ်ဆက်ဆောင်ရွက်မှုရှိပြီး ကျန်အဖွဲ့အစည်းများနှင့် ချိတ်ဆက်ဆောင်ရွက်မှု အားနည်းကြောင်းတွေ့ရှိရပါသည်။

### အမျိုးသမီးကဏ္ဍ အစည်းအဝေးမှတ်တမ်း နှင့် စစ်ဆေးရမည့်အချက်များ

#### ၁။ အမျိုးသမီးကဏ္ဍ အစည်းအဝေးမှတ်တမ်း

ကျေးရွာမိတ်ဆက်အစည်းအဝေးပြုလုပ်ရန် ဖိတ်ကြားရာတွင် အစည်းအဝေးတွင် အမျိုးသမီး အချိုးညီစွာ ပါဝင်ရန် သက်ဆိုင်ရာ ကော်မတီသို့ ပြောကြားခဲ့ပါသည်။ ပထမအကြိမ် မိတ်ဆက်အစည်းအဝေးတွင် အစည်းအဝေးတိုင်းတွင် အမျိုးသမီးများ အချိုးညီစွာ တက်ရောက်ရန် ပြောကြားခဲ့ပါသည်။ အစည်းအဝေးတိုင်းတွင်လည်း အမျိုးသမီးများမှ ပြောကြားလိုသော အချက်များကို လွတ်လပ် ပွင့်လင်းစွာ ပြောဆိုခွင့်ရှိကြောင်းကိုလည်း ပြောကြားထားပါသည်။ ကျေးရွာအုပ်စုအဆင့်တွင် နှစ်စဉ်ပြုလုပ်သော လုပ်ငန်းများတွင် အမျိုးသမီးများမှ တင်ပြဆောင်းဆိုထားသော လုပ်ငန်းတစ်ခုပါဝင်ရမည် ဖြစ်ကြောင်းကိုလည်း ပြောကြားခဲ့ပါသည်။ လုပ်ငန်းခွဲများ အကော်အထည်ဖော် ဆောင်ရွက်ရာတွင်လည်း လူထုလုပ်အားဖြင့် ဆောင်ရွက်သော လုပ်ငန်းများ ဖြစ်ပါက တူညီသော လုပ်ငန်းအတွက် တူညီသော လုပ်အားခများ ပေးချေရမည်ကိုလည်း ပြောကြားခဲ့ပါသည်။ စီမံကိန်း၏ ကဏ္ဍတိုင်းတွင် အမျိုးသမီးများ အခန်းကဏ္ဍကို ထည့်သွင်းထားပြီး အမျိုးသား/ အမျိုးသမီး ခွဲခြားမှုများ မရှိစေရန် ရည်ရွယ်ထားသည်ကို ရှင်းလင်းပြောကြားမှုများ ပြုလုပ်ခဲ့ပါသည်။

အမျိုးသမီးများ၏ ဦးဆောင်နိုင်မှု နှင့် စီမံခန့်ခွဲမှု စွမ်းရည်များ တိုးတက်လာစေရန် အတွက် ကော်မတီများထဲတွင် အမျိုးသမီးများ (၅၀%) ပါဝင်ရမည်ဖြစ်ပါသည်။ ဆပ်ကော်မတီ တစ်ခုတိုင်းတွင်လည်း အနည်းဆုံး အမျိုးသမီး တစ်ဦးပါဝင်ရမည်ဖြစ်ပါသည်။ ကော်မတီထဲတွင် ပါဝင်သော အမျိုးသမီးများသည်





တင်ပြဆွေးနွေးမှုများ ပြုလုပ်ခြင်း၊ ဆုံးဖြတ်ချက်များချခြင်း စသည်တို့ကို ပြုလုပ်ရမည်ဖြစ်ပါသည်။  
 အမျိုးသားများမှလည်း ပံ့ပိုးကူညီပေးရမည်ဖြစ်သည်။  
 ဒုတိယအကြိမ်အစည်းအဝေးတွင် အမျိုးသမီးများသည် မိမိတို့၏ လိုအပ်ချက် အခက်အခဲများကို  
 လွတ်လပ်စွာဆွေးနွေးနိုင်ရန်အတွက် အမျိုးသမီးသီးသန့် အုပ်စုများဖွဲ့၍ အခက်အခဲများ  
 ဖော်ထုတ်ခြင်းလုပ်ငန်းကိုလည်း လုပ်ကိုင်ခဲ့ပါသည်။

၂။ ကျေးရွာမိတ်ဆက် အစည်းအဝေးတွင်အမျိုးသမီး ကဏ္ဍအတွက် စောင့်ကြည့်စစ်ဆေးရမည့်အချက်များ

မေးမြန်းသည့်ရက်။ ရက်စွဲ - ၁၁.၀၁.၂၀၁၆

စဉ်	အကြောင်းအရာ	တွေ့ရှိချက်		မှတ်ချက်
		✓	X	
၁	အစည်းအဝေးတက်ရောက်လူသူများအား ကျား၊မ ရေးရာ အခြေခံသဘောတရားများကို ရှင်းလင်းဆွေးနွေးခဲ့ပါသလား။	✓		
၂	စီမံကိန်းတွင် ပါဝင်သော ကျား၊မရေးရာ အကောင်အထည်ဖော်ရေး လိုအပ်ချက် (၅)ချက်ကို ရှင်းလင်းပြခဲ့ပါသလား။	✓		
၃	အစည်းအဝေးများခေါ်ယူရာတွင်အမျိုးသား/သမီးများအချိုးညီစွာတက်ရောက်နိုင်ရေးအတွက် အသိပေးတိုက်တွန်း စည်းရုံးခဲ့တာမျိုး ရှိပါသလား။	✓		
၄	အမျိုးသမီးများ၏ စကားသံများ၊ ပြောဆိုနိုင်ခွင့်များ ပိုမိုထွက်ပေါ်လာအောင် ဖန်တီးပေးခဲ့ပါသလား။	✓		
၅	ဆပ်ကော်မတီဖွဲ့များဖွဲ့စည်းရာတွင်အမျိုးသမီးများနှင့်ပါဝင်ဖွဲ့စည်းရေး၊ပူးပေါင်းပါဝင်ရေး၊ဦးဆောင်နိုင်ရေးအတွက်တွန်းအားပေးကူညီဆောင်ရွက်ခဲ့ပါသလား။	✓		
၆	အစည်းအဝေးကို အမျိုးသား/သမီးများ အလွယ်တကူပါဝင်တက်ရောက်နိုင်သော အချိန်နှင့်နေရာများကိုရွေးချယ်ခြင်း၊ထည့်သွင်းစဉ်းစားဆောင်ရွက်ခြင်းများတို့ကိုလုပ်ဆောင်ခဲ့ပါသလား။	✓		
၇	လူနည်းစု/ဆင်းရဲ/နွမ်းပါး/ထိခိုက်လွယ်သောအုပ်စုများကို အစည်းအဝေးမစတင်မှီ အချိန်များက ရှာဖွေဖော်ထုတ်ခဲ့တာမျိုးများ ရှိပါသလား။	✓		
၈	လူနည်းစု/ဆင်းရဲ/နွမ်းပါး/ထိခိုက်လွယ်သော အမျိုးသား/သမီးများထဲမှ အချို့ကို အစည်းအဝေးတက်ရောက်နိုင်အောင် ဖိတ်ကြားဆောင်ရွက်မှုမျိုး ရှိခဲ့ပါသလား။	✓		
၉	လူနည်းစု/ဆင်းရဲ/နွမ်းပါး/ထိခိုက်လွယ်သောအမျိုးသား/သမီးများနှင့် ကြုံတွေ့နေရသောအခတ် အခဲများကို သင်ဆွေးနွေး မေးမြန်းခဲ့တာမျိုး ရှိပါသလား။	✓		
၁၀	အမျိုးသမီးများ ပြောဆိုတင်ပြနိုင်အောင် အချိန်ပေးရန်၊ ကြိုတင်စီစဉ်ဆောင်ရွက်မှုမျိုးများ ဆောင်ရွက်ခဲ့တာများ ရှိပါသလား။	✓		
၁၁	စီမံကိန်းလုပ်ငန်းခွဲများရှာဖွေဖော်ထုတ်ရာတွင်အမျိုးသား/သမီးများသီးခြားဆွေးနွေး	✓		





	ဖက်ထုတ် ဆောင်ရွက်ခဲ့တာမျိုး ရှိပါသလား။			
၁၂	ကျေးရွာစီမံကိန်း အထောက်အကူပြုကော်မတီများဖွဲ့စည်းရာတွင် အမျိုးသမီး၊ အမျိုးသား အချိုးညီမျှစွာ (၅၀ : ၅၀) ဖွဲ့စည်းနိုင်ခဲ့ပါသလား။ မဖွဲ့စည်းနိုင်ခဲ့ပါက မှတ်ချက်တွင် ရှင်းလင်းပါ။	√		
၁၃	ဆပ်ကော်မတီများတွင် အနည်းဆုံး အမျိုးသမီးအဖွဲ့ဝင် တစ်ဦးနှုန်းဖြင့် ပါဝင်ဖွဲ့စည်းနိုင်ခဲ့ပါသလား။ မဖွဲ့စည်းနိုင်ခဲ့ပါက မှတ်ချက်တွင် ရှင်းလင်းပါ။	√		
၁၄	ကျေးရွာ/ကျေးရွာအုပ်စု ဖွံ့ဖြိုးရေးစီမံချက် များတွင် အမျိုးသမီးများ ရွေးချယ်ဆုံးဖြတ်သည့်လုပ်ငန်းစီမံချက် အနည်းဆုံးတစ်ခုပါဝင်နိုင်ရေးအတွက် စည်းရုံး ဆွေးနွေးမှုများ ပြုလုပ်ဆောင်ရွက်ခဲ့ပါသလား။	√		
၁၅	တက်ရောက်လာသူများအား အမျိုးသမီးများ၏ လိုအပ်ချက်များကို ဖြည့်ဆည်းပေးနိုင်ရန် အမျိုးသမီးများရွေးချယ်လိုက်သော ဦးစားပေးရွေးချယ်မှုများကို ထောက်ပံ့ပေးသွားမည်ဖြစ်ကြောင်း အသိပေးပြောကြားခဲ့ပါသလား။	√		
၁၆	ရွေးချယ်လိုက်သော စီမံကိန်းလုပ်ငန်းခွဲများသည် ဒေသတွင်းမှာရှိသော လူနည်းစု/ဆင်းရဲ/နွမ်းပါး/ထိခိုက်လွယ် အုပ်စုများအပေါ် မည်သို့အကျိုးပြုနိုင်မည်ဖြစ်ကြောင်း ရှင်းလင်းပြောကြားခြင်း၊ မှတ်တမ်းတင်ခြင်းများတို့ကို ဆောင်ရွက်ခဲ့ပါသလား။	√		
၁၇	ကျေးရွာအုပ်စုအဆင့် အစည်းအဝေးပြုလုပ်ရာတွင် အုပ်စု စီ/ထောက်ကော်မတီဝင်များကို ကျား၊မ ရေးရာလိုအပ်ချက်များ အကြောင်းကိုရှင်းလင်းပြောကြားခဲ့ပါသလား။	√		
၁၈	ကျေးရွာအုပ်စုအဆင့် အစည်းအဝေးပြုလုပ်ရာတွင် အုပ်စု စီ/ထောက်ကော်မတီဝင်များအားလုံး တက်ရောက်နိုင်မှု ရှိ/မရှိ စစ်ဆေးခဲ့ပါသလား။ မတက်ရောက်နိုင်ခဲ့ပါက မှတ်ချက်တွင် ရှင်းလင်းပါ။	√		



၉။ ပင့်ကူအိမ်ကွန်ယက် နှင့် သုံးသပ်ချက်

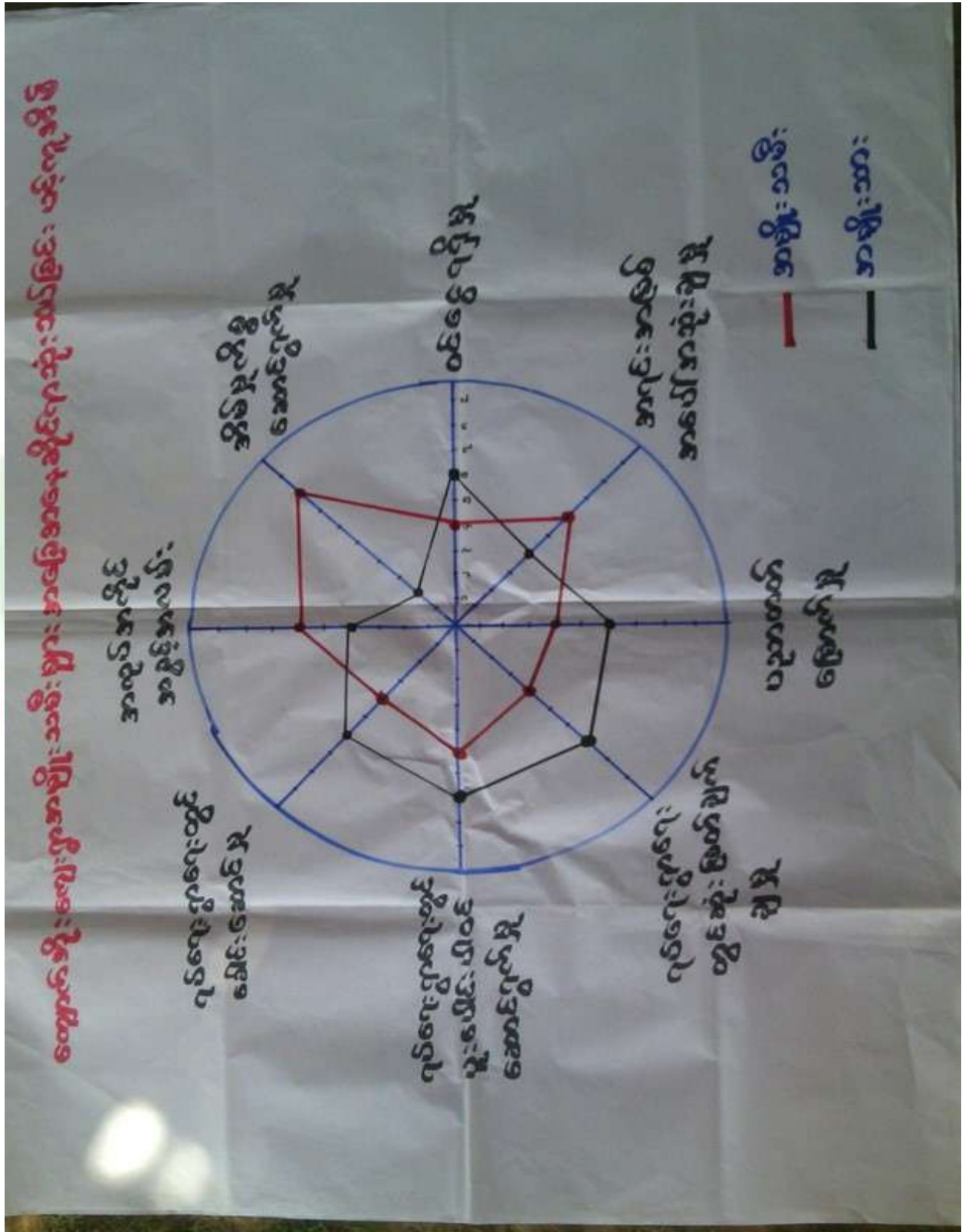



**သုံးသပ်ချက်**

အမျိုးသမီး နှင့် အမျိုးသားများ တန်းတူအခွင့်အရေး ရရှိမှုကို သိရှိရန် အဆင့် (၉) ဆင့် သတ်မှတ်၍ လေ့လာမှုများ ပြုလုပ်ခဲ့ပါသည်။

**အိမ်မှုကိစ္စဆောင်ရွက်မှု**

အမျိုးသားများအနေဖြင့် အမျိုးသမီးများအားအိမ်မှုကိစ္စများတွင် ပိုမိုကူညီလုပ်ကိုင်ပေးကြရန် လိုအပ်နေပါသေးသည်။

**ဝင်ငွေရရှိမှု**

အမျိုးသားများသည် အမျိုးသမီးထက် ဝင်ငွေပိုမိုရရှိပါသည်။ ထို့ကြောင့်အမျိုးသမီးများ၏ ဝင်ငွေနှင့်အလုပ်အကိုင် အခွင့်အလမ်းရရှိရေး ဆောင်ရွက်ရန်လိုအပ်ပါသည်။

**အလုပ်အကိုင်အခွင့်အလမ်း**

အမျိုးသမီးများမှ အလုပ်အကိုင်အခွင့်အလမ်းပိုမိုရရှိကြောင်းတွေ့ရပါသည်။ သို့သော် ဝင်ငွေရရှိမှုမှာ အမျိုးသားထက် နိမ့်ကျမှု ရှိနေပါသည်။

**ပညာတတ်မြောက်မှု**

အမျိုးသားများသည် အမျိုးသမီးများထက် ပညာတတ်မြောက်မှု မြင့်မားပါသည်။ ယခင်က အမျိုးသမီးများသည် အိမ်မှုကိစ္စများကူညီ လုပ်ကိုင်နေရသဖြင့် ပညာရေးတွင် အားနည်းမှုများ ရှိခဲ့ပါသည်။ ယခုမျိုးဆက်သစ်များသည် တန်းတူအခွင့်အရေးရရှိပါသည်။

**အရင်းအမြစ်အပေါ်လက်လှမ်းမီမှု**

အမျိုးသမီးများသည်အမျိုးသားများထက် အနည်းငယ်သာလွန်မှုရှိပါသည်။ တောထွက်ပစ္စည်းများရှာဖွေခြင်း၊ ချောင်းထဲတွင် ငါးရှာခြင်း၊ လယ်ယာလုပ်ငန်းခွင်တွင် လုပ်ကိုင်ခြင်း၊ ရွှေကျင်ခြင်း စသည့်လုပ်ငန်းများတွင် အမျိုးသမီးများမှ ပိုမိုလုပ်ကိုင်ကြပါသည်။

**ပူးပေါင်းပါဝင်မှု**

အမျိုးသားများမှ ပိုမိုပူးပေါင်းဆောင်ရွက်ကြပါသည်။ အမျိုးသမီးများသည် မိသားစုအတွက် အခြားလုပ်ငန်းများကို လုပ်ကိုင်နေရသဖြင့် ရပ်ရေးရွာရေးတွင် ပူးပေါင်းပါဝင်မှု အားနည်းခြင်းဖြစ်ပါသည်။

**ခေါင်းဆောင်မှု**

အရေးပါသည့်နေရာများတွင်အမျိုးသမီးများ၏အဆင့်နေရာသည် တန်းတူမှုမရရှိသေးပါ။ အမျိုးသမီးများအား နေရာပေးမှုမှာ အစဉ်အလာအရအမျိုးသားများက နေရာယူထားပြီး အမျိုးသမီးများကလည်းနေရာယူ တတ်ရန် နှင့် စွမ်းဆောင်ရည်ရှိရန် လိုအပ်နေပါသေးသည်။





**ဆုံးဖြတ်ချက်ချမှု**

ရှေးရိုးအစဉ်အလာအရ အမျိုးသားများကသာ ဆုံးဖြတ်ချခြင်း၊ ခေါင်းဆောင်မှုနေရာတွင် အမျိုးသမီးများ မပါဝင်ခြင်းကြောင့် ဆုံးဖြတ်ချက်သည် နေရာတွင် အမျိုးသမီးများထက် အမျိုးသားများကသာလွန်နေပါသည်။

**၁၀။ ပြဿနာ၊ အခွင့်အရေး၊ လက်ရှိအခြေအနေ နှင့် ပြောင်းလဲမှုညွှန်းကိန်း နှင့် အနှစ်ချုပ်**

စဉ်	ပြဿနာ	အခွင့်အရေး	လက်ရှိအခြေအနေ	ပြောင်းလဲမှုညွှန်းကိန်း
၁	ကျေးရွာတွင်း သွားလာရေး ခက်ခဲခြင်း၊ ဒေသဖွံ့ဖြိုးမှု အားနည်းခြင်း	လူထုဗဟိုပြုစီမံကိန်းမှပြုပြင်ပံ့ပိုးဆောင်ရွက်ပေးခြင်း။ ကော်မတီများဖွဲ့စည်းထားခြင်း	မိုးရာသီတွင် ရွာတွင်းလမ်းများ ဗွက်ထပြီး သွားလာရလွန်စွာခက်ခဲခြင်း။	ကျေးရွာအလယ်လမ်း မ မြေသားလမ်း ဆောင်ရွက်ပြီးစီး ခြင်း (စီမံကိန်းပထမ နှစ်)
၂	ကျေးရွာတွင်း သွားလာရေး ခက်ခဲခြင်း၊ ဒေသဖွံ့ဖြိုးမှု အားနည်းခြင်း	လူထုဗဟိုပြုစီမံကိန်းမှပြုပြင်ပံ့ပိုးဆောင်ရွက်ပေးခြင်း။ ကော်မတီများဖွဲ့စည်းထားခြင်း	မိုးရာသီတွင် ရွာတွင်းလမ်းများ ဗွက်ထပြီး သွားလာရလွန်စွာခက်ခဲခြင်း။	ကျေးရွာတွင်းရှိ ကျန်လမ်းများ (၂၈၀၀) ပေအရှည်၊ (၁၈)ပေ အကျယ် ဖောက်လုပ်ခြင်း (စီမံကိန်းဒုတိယနှစ်)
၃	ကလေးများပညာသင်ကြားရာတွင် လုံခြုံမှုအားနည်းခြင်း	လူထုဗဟိုပြုစီမံကိန်းမှပြုပြင်ပံ့ပိုးဆောင်ရွက်ပေးခြင်း။ ကော်မတီများဖွဲ့စည်းထားခြင်း	ကြမ်းခင်းများပျက်စီးနေခြင်း ကျောင်းနံရံများ ပြုတင်း၊ တံခါးများ ရေရှည်တည်တံ့မှု အားနည်းခြင်း	ကျောင်းကြမ်းခင်း၊ ကျောင်းဆေးသုတ်လုပ်ခြင်း (စီမံကိန်းဒုတိယနှစ်)
၄	အခြားကျေးရွာများသို့ သွားလာရခက်ခဲခြင်းကြောင့် (စီးပွားရေး၊ လူမှုရေး၊ ကျန်းမာရေး ခက်ခဲခြင်း)	ကျေးလက်/ဦး စီးဌာနနှင့် ချိတ်ဆက်၍ အကူအညီ ရယူနိုင်ခြင်း	မိုးအခါတွင် ဗွက်ထခြင်းကြောင့် ဆိုင်ကယ်၊ ကား သွားလာ၍ မရခြင်း	မြေသားလမ်းဖောက်လုပ်ခြင်း
၅	သန့်ရှင်းသော သောက်ရေ ရရှိရန်ခက်ခဲခြင်း	ကျေးလက်/ဦး စီးဌာနနှင့် ချိတ်ဆက်၍ အကူအညီ ရယူနိုင်ခြင်း	လက်တူးတွင်းများမှ ရရှိသော ရေကိုသာ သောက်သုံးနေရ၍ သောက်သုံးရခြင်း	ရွာ၏ အနောက်ဘက်ရှိ စိမ့်စမ်းမှ ရေသွယ်တန်းခြင်း
၆	ကျေးရွာသားများစာပေပတ်ဝန်းကျင် ဖွံ့ဖြိုးရေးအား မြှင့်တင်ပေးခြင်းကြောင့် လူငယ်များလမ်းမှားမိ ရောက်နေခြင်း။	ပြန်/ဆက် ဦးစီးဌာနနှင့် ချိတ်ဆက်၍ အကူအညီ ရယူနိုင်ခြင်း	စာကြည့်တိုက်မရှိခြင်း	စာအုပ်စာပေနှင့်ပြည့်စုံသောစာကြည့်တိုက် တစ်ခုရရှိလာ







**သုံးသပ်ချက်**

ကျေးရွာတွင်းလမ်းကိုမြေသားလမ်းများပြုလုပ်ခြင်း တံတားများ ပြုပြင်ထားခြင်းကြောင့် ရာသီမရွေးသွားလာနိုင်မည်။ စာသင်ကျောင်းပြုပြင်ထားကြောင့် ကျောင်းသား/သူများ လုံခြုံစွာ ပညာသင်ကြားနိုင်မည်။ ရွာချင်းဆက်လမ်းများ ကောင်းမွန်၍ ဒေသဖွံ့ဖြိုးလာမည်။ သဘာဝစိမ့်စမ်းရေးသွယ် ရရှိခြင်းကြောင့် ကျေးရွာရှိရွာသူရွာသားများ သန့်ရှင်းသော သောက်သုံးရေ ရရှိမည်။ ရေကန်ကို ရွာလယ်တွင် ပြုလုပ်၍ အိမ်တိုင်းရေရရှိအောင် ဆောင်ရွက်မည်ဖြစ်သည်။ ဗဟုသုတ ရရှိစေသော စာအုပ်များ ပြည်စုံလုံလောက်စွာရှိသော စာကြည့်တိုက်တစ်လုံးရှိမည်ဖြစ်သည်။ စာကြည့်တိုက်ကို ကျေးရွာပိုင်မြေရှိသောနေရာ၊ ရွာသူရွာသားများ အသုံးပြုနိုင်သောနေရာ ဖြစ်သော ရွာ၏ အရှေ့တောင်ဘက်တွင် ဆောက်လုပ်မည်ဖြစ်သည်။

**ကျေးရွာမျှော်မှန်းချက် လေ့ကျင့်ခန်းမှ ရရှိလာသော ရလဒ်**

<p>ကျေးရွာ၏ မျှော်မှန်း ချက်</p>	<p>လမ်းပန်းဆက်သွယ်ရေးများကောင်းမွန်၍ စီးပွားရေး၊ ပညာရေး၊ ကျန်းမာရေး၊ လူမှုရေးများ တိုးတက် ကောင်းမွန်လာမည်။ စိုက်ပျိုးရေးနည်းပညာများ၊ မွေးမြူရေးနည်းပညာများ၊ အိမ်တွင်းမှုအသက်မွေးဝမ်းကျောင်းနည်းပညာများ၊စက်ပြင်မှုအတတ်ပညာများ တက်မြောက် လာမှုကြောင့်ပင် ငွေအခွင့်အလမ်းရရှိကာ စီးပွားရေးများတိုးတက်၍ လူနေမှုအဆင့်အတန်းများ မြင့်မားလာမည်။</p>
<p>အနာဂတ် တွင် ကျေးရွာပိုမို ဖွံ့ဖြိုး တိုးတက် ရန် ကျေးရွာ သားများ၏ မျှော်မှန်း ထားရှိမှု</p>	<p>လူထုဗဟိုပြုစီမံကိန်း၏ လူထုသို့တိုက်ရိုက်ထောက်ပံ့ငွေကို အသုံးပြု၍ လမ်းပန်း ဆက်သွယ်ရေးများ ရွာတွင်းလမ်းများ ကောင်းမွန်လာစေရန် နှင့် စာသင်ကျောင်း ကောင်းမွန်လာမည်ဖြစ်သည်။ကျေးရွာရှိ လူငယ်လူရွယ်များလမ်းမှားသို့မရောက်စေရေး အတွက် ကျေးရွာစာကြည့်တိုက်တစ် ခုတည်ရှိချင်ပါသည်။ ကျေးရွာချင်းဆက်လမ်းများ ကောင်းမွန်လာပြီး ဒေသစီးပွားရေး၊ လူမှုရေး၊ ကျန်းမာရေး ပညာရေး တိုးတက်ကောင်းမွန်လာမည်။ အကောင်အထည်မဖော်နိုင်သော လုပ်ငန်းများကို သက်ဆိုင်ရာဌာနဆိုင်ရာများ နှင့် ချိတ်ဆက်လုပ်ကိုင်မှုများ ပြုလုပ်မည်။ မြို့နယ်အတွင်းသို့ အစိုးရမဟုတ်သော အဖွဲ့အစည်းများ ဝင်ရောက်မှုများရှိပါက ကျေးရွာလိုအပ်ချက်များကို တင်ပြ၍ အကူအညီတောင်းခံမှုများ ပြုလုပ်မည် ဖြစ်သည်။</p>





၇။ ကော်မတီဝင်များရွေးချယ်ခြင်းနှင့်ကျေးရွာဖွံ့ဖြိုးရေးအစီအစဉ်ဆောင်ရွက်မှုမှတ်တမ်းဓါတ်ပုံများ



အမျိုးသားအုပ်စု၏ မှတ်တမ်းဓါတ်ပုံ



အမျိုးသမီးအုပ်စု၏ မှတ်တမ်းဓါတ်ပုံ





လူငယ်အုပ်စု၏ မှတ်တမ်းခါတ်ပုံ



ထိခိုက်လွယ်အုပ်စုများ၏ မှတ်တမ်းခါတ်ပုံ





စေတနာ့ဝန်ထမ်းများ ရွေးချယ်ခြင်း မှတ်တမ်းဓာတ်ပုံ



ကော်မတီရွေးချယ်ခြင်း မှတ်တမ်းဓာတ်ပုံ





ဖွံ့ဖြိုးရေးအစီအစဉ်ရေးဆွဲခြင်း မှတ်တမ်းဓါတ်ပုံ



ဖွံ့ဖြိုးရေးအစီအစဉ်ရေးဆွဲခြင်း မှတ်တမ်းဓါတ်ပုံ





လုပ်ငန်းခွဲ၏မပြုလုပ်မီ မှတ်တမ်းဓာတ်ပုံ



လုပ်ငန်းခွဲ၏မပြုလုပ်မီ မှတ်တမ်းဓာတ်ပုံ



--

**၈။ ကော်မတီဝင်များစာရင်း**

စဉ်	အမည်	ကျား-မ	ရာထူး
၁	ဦးခင်မောင်ဝင်း(ခကံဝင်း)	ကျား	ကျေးရွာစီမံကိန်းအထောက်အကူပြုကော်မတီ၊ ဥက္ကဋ္ဌ
၂	ဒေါ်ဇင်မာလွင်	မ	ကျေးရွာစီမံကိန်းအထောက်အကူပြုကော်မတီ၊ ဥက္ကဋ္ဌ
၃	ဦးမြင့်ထွန်းလွင်	ကျား	ဝယ်ယူရေးဆပ်ကော်မတီ၊ ဥက္ကဋ္ဌ
၄	ဒေါ်ခင်နွယ်လွင်	မ	ဝယ်ယူရေးဆပ်ကော်မတီ၊ မှတ်တမ်းထိမ်း
၅	ဦးခင်မောင်ဝင်း	ကျား	ဝယ်ယူရေးဆပ်ကော်မတီ၊ အဖွဲ့ဝင်
၆	ဦးကျော်မောင်	ကျား	စောင့်ကြည့်ကြီးကြပ်ရေးဆပ်ကော်မတီ၊ ဥက္ကဋ္ဌ
၇	ဒေါ်မြငွေ	မ	စောင့်ကြည့်ကြီးကြပ်ရေးဆပ်ကော်မတီ၊ အဖွဲ့ဝင်
၈	ဒေါ်မနင်း	မ	စောင့်ကြည့်ကြီးကြပ်ရေးဆပ်ကော်မတီ၊ အဖွဲ့ဝင်
၉	ဦးဆန်းနိုင်	ကျား	လုပ်ငန်းလည်ပတ်ရေး နှင့် ပြုပြင်ထိန်းသိမ်းရေး ဆက်ကော်မတီ ဥက္ကဋ္ဌ
၁၀	ဒေါ်ချိုစိန်	မ	လုပ်ငန်းလည်ပတ်ရေး နှင့် ပြုပြင်ထိန်းသိမ်းရေး ဆက်ကော်မတီ၊ အဖွဲ့ဝင်
၁၁	ဦးချိုမာလင်း	မ	လုပ်ငန်းလည်ပတ်ရေး နှင့် ပြုပြင်ထိန်းသိမ်းရေး ဆက်ကော်မတီ၊ အဖွဲ့ဝင်
၁၂	ဦးမြင့်ရွှေ	ကျား	ကျေးရွာငွေစာရင်းကိုင်
၁၃	ဦးကျော်သန်း	ကျား	အကြံပြုချက်ဖြေရင်းရေး
၁၄	ဒေါ်လွင်လွင်အေး	မ	အကြံပြုချက်ဖြေရင်းရေး
၁၅	ဦးထွန်းမင်းလွင်	ကျား	စေတနာ့ဝန်ထမ်း
၁၆	ဒေါ်ခင်ဌေးနှင်း	မ	စေတနာ့ဝန်ထမ်း

စုစုပေါင်း။ (၁၆) ယောက်      ကျား-၈ ယောက် +မ-၈ ယောက်

**ကျေးရွာအုပ်စုစီမံကိန်းအထောက်အကူပြုကော်မတီ**

ဒေါ်စန်းစန်း      ကျေးရွာအုပ်စုစီမံကိန်းအထောက်အကူပြုကော်မတီ၊ ဥက္ကဋ္ဌ

ဦးအောင်ကျော်မိုး      ကျေးရွာအုပ်စုဘဏ္ဍရေးဆပ်ကော်မတီ၊ စာရင်းကိုင်

**မှတ်တမ်းတင်သူ**

အမည်။ ဦးသက်နိုင်ဦး

ရာထူး ။ လူထုစည်းရုံးရေးမှူး

ရက်စွဲ ။ ၁၄ / ၁ / ၂၀၁၆





၉။ ပုံစံ ၈-၁။ ကျေးရွာအချက်အလက်

ပုံစံ - ၈-၁ - ကျေးရွာ အချက်အလက် (FORM PC 1)

လယ်ဥယျာဉ်ချက်/ ကျေးရွာတစ်ရွာသို့ ပထမဆုံး မိတ်ဆက်ခရီးသွားရောက်သောအခါ လူထုစည်းရုံးရေးမှူးသည် ကျေးရွာခေါင်းဆောင်များအား ကျေးရွာအချက်အလက်များကို ဖေဖော်ဝါရီလတွင် တောင်းခံရမည်။ ဤအချက်အလက်များကို စီမံကိန်းမိတ်ဆက်အစည်းဝေးမတိုင်မီ တောင်းခံရမည်။ စီမံကိန်းမိတ်ဆက်အစည်းဝေးတွင် လူထုစည်းရုံးရေးမှူးသည် ဤအချက်အလက်များအား စစ်ဆေးပြီး မှန်ကန်အောင်ပြုလုပ်ရမည်။ ငြီးနောက်တွင် လူထုစည်းရုံးရေးမှူးမှ သတင်းအချက်အလက်ထဲသို့ Tablets မှတစ်ဆင့် ဖြည့်သွင်းရမည်။			
ရာအိမ်မှူးအမည် ဦး သိန်းဝင်း	ဖုန်း ၀၇ - ၄၇ ၃၀ ၆၃၄၄	စည်းရုံးရေးမှူးအမည် ဦး သတ် ရှိ စဦး	
ပြည်နယ်/ တိုင်းဒေသကြီး စစ်ကိုင်း	မြို့နယ် ပင်လယ်ဘူး	ကျေးရွာအုပ်စု နန်းတပ်	ကျေးရွာ ကျေးရွာခေါ်

(က) လူဦးရေ

တိုင်းရင်းသား	အိမ်ထောင်စုပေါင်း
၁။ ဝဇာ	၇၇
၂။	
၃။	
၄။ အခြားတိုင်းရင်းသား လူမျိုးစုများ	

ကိုးကွယ်သည့်ဘာသာ	အိမ်ထောင်စုပေါင်း
၁။ ဗုဒ္ဓ	၇၇
၂။	
၃။	
၄။	

	ကျား (အရေအတွက်)	မ (အရေအတွက်)
လူဦးရေ	၁၇၀	၉၀၇
အိမ်ထောင်ဦးစီး	၆၀	၇၇

(ခ) ကျေးရွာရှိ အခြေခံ အဆောက်အအုံ (Facilities)

ပညာရေး	ခြံပိ	ကျန်းမာရေး	ခြံပိ	ဘာသာရေး	ခြံပိ
အထက်တန်းကျောင်း	<input type="checkbox"/>	ဆေးရုံ	<input type="checkbox"/>	ဘုရား/စေတီ	<input checked="" type="checkbox"/>
အလယ်တန်းကျောင်း	<input type="checkbox"/>	ကျန်းမာရေးဌာန	<input type="checkbox"/>	ဘုန်းကြီးကျောင်း	<input checked="" type="checkbox"/>
မူလတန်းကျောင်း	<input checked="" type="checkbox"/>	ကျန်းမာရေးဌာနခွဲ	<input type="checkbox"/>	ဟိန္ဒူဘုရားကျောင်း	<input type="checkbox"/>
မူကြိုကျောင်း	<input type="checkbox"/>	ဆေးပေးခန်း	<input type="checkbox"/>	ခရစ်ယာန်ဘုရားကျောင်း	<input type="checkbox"/>
အခြား	<input type="checkbox"/>	အခြား	<input type="checkbox"/>	ဇလီ	<input type="checkbox"/>
				အခြား	<input type="checkbox"/>
မှတ်ချက်		မှတ်ချက်		မှတ်ချက်	

(ဂ) ကျွမ်းကျင်သူများမှတ်တမ်း ၊ ကျေးရွာတွင်နေထိုင်သော သို့မဟုတ် တခြားရွာမှလာရောက်သောကျွမ်းကျင်သူများ

ပညာရေး	နေထိုင်	လည်ပတ်	ကျန်းမာရေး	နေထိုင်	လည်ပတ်	တည်ဆောက်ရေး	နေထိုင်	လည်ပတ်
မူလတန်းပြဆရာ/ဆရာမ	<input type="checkbox"/>	<input checked="" type="checkbox"/>	ဆရာဝန်	<input type="checkbox"/>	<input type="checkbox"/>	လက်သမား	<input checked="" type="checkbox"/>	<input type="checkbox"/>
အလယ်တန်းပြဆရာ/ဆရာမ	<input type="checkbox"/>	<input type="checkbox"/>	လ/ထကျန်းမာရေးမှူး	<input type="checkbox"/>	<input type="checkbox"/>	ပန်းရန်	<input checked="" type="checkbox"/>	<input type="checkbox"/>
အထက်တန်းပြဆရာ/ဆရာမ	<input type="checkbox"/>	<input type="checkbox"/>	အမျိုးသမီးကျန်းမာရေးဆရာမ	<input type="checkbox"/>	<input type="checkbox"/>	လှုပ်စစ်ဆိုင်ရာ	<input type="checkbox"/>	<input type="checkbox"/>
မူကြိုဆရာ/ဆရာမ	<input type="checkbox"/>	<input type="checkbox"/>	အရံသားဖွား	<input checked="" type="checkbox"/>	<input type="checkbox"/>	ရေပိုက်သွယ်သူ	<input type="checkbox"/>	<input type="checkbox"/>
အခြား	<input type="checkbox"/>	<input type="checkbox"/>	ပြည်သူ့ကျန်းမာရေးလုပ်သား ၁/၂	<input type="checkbox"/>	<input type="checkbox"/>	စက်ပြင်ဆရာ	<input type="checkbox"/>	<input type="checkbox"/>
မှတ်ချက်			မှတ်ချက်			မှတ်ချက်		



(ဃ) ကျေးရွာသို့ ရောက်ရှိနိုင်သည့်လမ်းအခြေအနေ / ကျေးရွာတစ်ရွာသည် ၎င်း၏ကျေးရွာအုပ်စုနှင့် ဆက်သွယ်ထားသော လမ်းအခြေအနေ (အောက်ပါတို့ကိုပိုင်းပါ)  
 ကျောက်ကြမ်းလမ်း: ကတ္တရာလမ်း: ကွန်ကရစ်လမ်း: မော်တော်ဆိုင်ကယ်လမ်း: ✓  
 ကျောက်ခင်းလမ်း: မြေသားလမ်း: လူသွားလမ်း: အခြား: \_\_\_\_\_

(င) ကျေးရွာဖွံ့ဖြိုးရေး စီမံကိန်း (Village Development Plan) (အမှန်ဖြစ်ပါ)  
 (၁) လူထုပတ်ဝန်းကျင်စီမံကိန်း မတိုင်မီက ကျေးရွာစီမံကိန်း ရှိသလား: ✓  
 (၂) ရှိလျှင် မည်သည့်နှစ်က ရေးဆွဲခဲ့သလဲ: \_\_\_\_\_ နှစ်/ မသိပါ  
 (၃) မြို့နယ်အတည်ပြုချက် ရရှိထားသလား: \_\_\_\_\_ နှစ်/ မရှိ/ မသိ

(စ) ခရီးအကွာအဝေး (Distance)  
 (၁) ရွာ (အလယ်) မှ ကျေးရွာအုပ်စု (အလယ်) အကွာအဝေး: \_\_\_\_\_ မိုင်/မာလုံ 7 /မသိပါ  
 (၂) ဤရွာနှင့် ကျေးရွာအုပ်စုရွာ (အလယ်) သွားချိန်  
 ခြောက်သွေ့ရာသီ - ထော်လာရီ/ ဆိုင်ကယ်/ ခြေလျင်/ မြည်း/ လှေ/ အခြား: \_\_\_\_\_ ( : ၇၅ ) နာရီ  
 ခိုးရာသီ - ထော်လာရီ/ ဆိုင်ကယ်/ ခြေလျင်/ မြည်း/ လှေ/ အခြား: \_\_\_\_\_ ( ၇ ) နာရီ

(ဆ) သဘာဝဘေး ဤကျေးရွာတွင် ရေကြီးခြင်းကိုသို့သော သဘာဝဘေး ကျရောက်ခဲ့မှု  
 မရှိ  ရှိ (ဖော်ပြရန်) ကျောက်ခင်းအခြေအနေ: ကျေးရွာအုပ်စု

(ဇ) ကျေးရွာတွင် ဖွဲ့စည်းထားသော အဖွဲ့အစည်းများ  
 လူထုပတ်ဝန်းကျင်စီမံကိန်းမတိုင်မီ ဤကျေးရွာတွင် ကျေးရွာဖွံ့ဖြိုးရေးအတွက် အစိုးရ(သို့)ရွာသားများကိုယ်တိုင်(သို့) စီမံကိန်းတစ်ခုခုမှ ဖွဲ့စည်းထားသည့် အဖွဲ့အစည်းများရှိပါသလား။  
 .....  
 .....

ရာအိမ်မှူး အမည် ဦးသိန်းဝင်း

လက်မှတ် [Signature] ရက်စွဲ \_\_\_\_\_

စည်းရုံးရေးမှူး အမည် ဦးသက်စိုဦး

လက်မှတ် [Signature] ရက်စွဲ \_\_\_\_\_





၁၀။ ပုံစံ ၈-၂။ စီမံကိန်းစက်ဝန်းအချိန်ဇယား

ပုံစံ ၈-၂ - စီမံကိန်းစက်ဝန်းအချိန်ဇယား (PC 2)

လမ်းညွှန်ရွတ်သက်ဆိုင်ရာလုပ်ငန်းများ/လက်ထောက်နည်းပညာနည်းပညာများမှ စီမံကိန်းစက်ဝန်းအဆင့်တစ်ခုစီ ပြုစီစဉ်ရေးရာနှင့် ကျေးဇူးတင်စွာ အတွက်ညှိပုံစံကိုဖြည့်သွင်းရမည်။  
 စည်းမျဉ်းရေးရာ/ဝန်ထမ်း အမည် ဦးသက် ခိုင်ဦး

နေ့စွဲ ၂၀၂၁.၁၁.၁၆ စက်ဝန်းအားအမှတ်ဖြင့်ပါ  စက်ဝန်း(၁)  စက်ဝန်း(၂)  စက်ဝန်း(၃)  စက်ဝန်း(၄)  
 ပြည်နယ်/တိုင်း စစ်လိင်း၊ မြို့နယ် ၁၆၈၀၉၇၇ ကျေးရွာအုပ်စု ၁၆.၀၁၁၁ ကျေးရွာ ၁၀၅၈၀၁၂၇

စီမံကိန်းဆောင်ရွက်မှုအဆင့်များ	နေ့စွဲ		အစည်းအဝေးတွင်တက်ရောက်သူအရေအတွက်			
	စတင်သည့်နေ့	ပြီးဆုံးသည့်နေ့	အမျိုးသားအရေအတွက်	အမျိုးသမီးအရေအတွက်	အိမ်ထောင်စုအရေအတွက်	လူမျိုးစု တက်ရောက်သူ အရေအတွက် လူမျိုးစုအမည်
၁. ကျေးရွာစီမံကိန်း မိတ်ဆက်အစည်းအဝေး	၁၁.၁.၂၀၁၆	၁၁.၁.၂၀၁၆	၅၀	၇၅	၇၀	-
၂. ကျေးရွာခွဲ မြို့ရေး စီမံချက်ရေးဆွဲခြင်း အစည်းအဝေး	၁၂.၁.၂၀၁၆	၁၂.၁.၂၀၁၆	၂၅	၇၁	၇၀	-
၃. ကျေးရွာအုပ်စု လုပ်ငန်း ဆုံဖြတ်ချက်ချသည့်အစည်းအဝေး						-
၄. မြို့နယ်အဆင့်စီမံကိန်းရေးဆွဲရေးနှင့် ကောင်အလည်ဖော်ရေးကော်မတီ၏ စီမံကိန်း သုံးသပ်မှုအစည်းအဝေး			မလို	မလို	မလို	မလို
၅. မြို့နယ် စီမံကိန်းရေးဆွဲရေးနှင့် အကောင်အထည်ဖော်ရေးကော်မတီ၏ဆုံဖြတ်ချက် ရွာသို့ အသိပေးအကြောင်း ကြားသည့်အစည်းအဝေး						-
၆. စီမံကိန်းလုပ်ငန်းခွဲစီမံချက်ရေးဆွဲခြင်း အစည်းအဝေး	မလို	မလို	မလို	မလို	မလို	မလို
၆.၀။ စီမံကိန်းလုပ်ငန်း အကောင်အထည်ဖော် ရေးဆွဲအစည်း ရေးဆွဲခြင်း						-
၆.၂။ ဂယ်လျရေးအစီအစဉ် ရေးဆွဲခြင်း						-





စီမံကိန်းဆောင်ရွက်မှုအဆင့်များ	နေ့စွဲ		အစဉ်အစားတွင်တက်ရောက်သူအရေအတွက်			
	စတင်သည့်နေ့	ပြီးဆုံးသည့်နေ့	အမျိုးသားအရေအတွက်	အမျိုးသမီးအရေအတွက်	အိမ်ထောင်စုအရေအတွက်	လူနီရာ တက်ရောက်သူ အရေအတွက် လူနီရာအမည်
၆. နှစ်စဉ်အရေအတွက်ကျမှု လျာထားအစီအစဉ် ရေးဆွဲခြင်း						
၆.၄။ ပြင်/ထိန်းအစီအစဉ် ရေးဆွဲခြင်း						
၇. စီမံကိန်းလုပ်ငန်းခွဲ တိုးတက်မှု စောင့်ကြည့် လေ့လာခြင်းအစား	မလို	မလို	မလို	မလို	မလို	မလို
၇.၁။ အစည်းအဝေး ပထမအကြိမ်						
၇.၂။ အစည်းအဝေး ဒုတိယအကြိမ်						
၇.၃။ အစည်းအဝေး တတိယအကြိမ်						
၈. စီမံကိန်းလုပ်ငန်းခွဲ အပြီးသတ်စစ်ဆေးခြင်း အစည်းအဝေး						
၉. လူထုထပ်ဆောင်းအစည်းအဝေး						



၁၁။ ပုံစံ ၈-၃။ ကျေးရွာဖွံ့ဖြိုးရေး ဦးစားပေးအစီအစဉ်

ပုံစံ ၈-၃ ကျေးရွာဖွံ့ဖြိုးရေး ဦးစားပေးအစီအစဉ် (Form PC 3)

လမ်းညွှန်ရွက်/ အဆင့် (၃) ကျေးရွာမွှေးပျံ့မှုများချက်အစည်းအဝေး ပြီးဆုံးသောအခါ ကျေးရွာစီမံကိန်း အထောက်အကူပြုကော်မတီသည် လူထုစည်းရုံးရေးမှူးအကူအညီဖြင့် ဤပုံစံကိုဖြည့်စွဲအောင် ဖြည့်သွင်းရမည်။ အားလုံးသော အခက်အခဲအတားအဆီးများ၊ ဖွံ့ဖြိုးမှုဦးစားပေးအစီအစဉ်များ၊ လူထုပတ်ဝန်းကျင်၏ ရန်ပုံငွေအရင်းအမြစ်နှင့် မသက်ဆိုင်သည့် လုပ်ငန်းများအားလုံးကိုဖော်ပြရမည်။

လူထုစည်းရုံးရေးမှူး/ပန်ထမ်း အမည် ဦးသက်နိုင်

နေ့စွဲ 13.1.2016 စက်ဝန်းအား အမှတ်ဖြစ်ပါ (✓)  စက်ဝန်း(၁)၊ စက်ဝန်း (၂)  စက်ဝန်း (၃)  စက်ဝန်း (၄)

ပြည်နယ်/တိုင်း <u>စစ်ကိုင်း</u>	ဗြိတိန် <u>ပင်လည်အူး</u>	ကျေးရွာအုပ်စု <u>နဂါးတပ်</u>	ကျေးရွာ <u>ကျောက်ခါးခို</u>
------------------------------------	-----------------------------	---------------------------------	--------------------------------

က. အခက်အခဲအတားအဆီးများအားရှေးဦးစွာ - ယခုလက်ရှိအခြေအနေတွင်ဤကျေးရွာဖွံ့ဖြိုးတိုးတက်ရေးအတွက် အဓိကအခက်အခဲအတားအဆီးများသည် မည်သည်များဖြစ်ပါသနည်း(အမျိုးသား/သမီး အနည်းဆုံးအခက်အခဲ ၅ ခုစီဖော်ပြပါ)

အမျိုးသား အဖွဲ့မှတင်ပြသောအခက်အခဲအတားအဆီးများ	အမျိုးသမီး အဖွဲ့မှတင်ပြသောအခက်အခဲအတားအဆီးများ
၁ တာဆင်ကျောင်း မြေမီ	၁ စာအုပ်စိုက်
၂ ရွာတွင်းလမ်း	၂ ကျောင်းဆေးဆရာ
၃ ရွာချင်းဆက်လမ်း	၃ ရွာတွင်းလမ်း
၄ ရေလိုက်ရေဆွယ်၊ ရေကန်	၄ ရေကန် 'စိပ်' စမ်း ရေဆွယ်
၅ ဟောခင်း ၈	၅ ရွာချင်းဆက်လမ်း

ခ. မျှော်မှန်းခြင်း- ဤကျေးရွာဖွံ့ဖြိုးတိုးတက်ရေးအတွက်နောင်လာမည့် (၅) နှစ်အားရည်ရွယ်၍ ဆောင်ရွက်ရန်အတွက် မည်သည့်အရာများသည်အဓိကမျှော်မှန်းချက်ဖြစ်သနည်း။

အမျိုးသားအဖွဲ့မှတင်ပြသောမျှော်မှန်းချက်များ	အမျိုးသမီးအဖွဲ့မှတင်ပြသောမျှော်မှန်းချက်များ
၁ တာဆင်ကျောင်း မြေမီ	၁ စာအုပ်စိုက်ဆောက်လုပ်ဖို့
၂ ရွာတွင်းလမ်း မြေမီ	၂ ကျောင်းဆေးဆရာ
၃ ရွာချင်းဆက်လမ်း မြေမီ	၃ ရွာတွင်းလမ်း မြေမီ
၄ ရေလိုက်ရေဆွယ် ရရှိဖို့	၄ ရေကန်ဆောက်လုပ်ဖို့
၅ ဟောခင်း ၈ ဆောက်လုပ်ဖို့	၅ ရွာချင်းဆက်လမ်း စိပ်ရေဆွယ်ဖို့





၈. ဤကျေးရွာ၏ လာမည့် ( ၃ ) နှစ်အတွက် ဦးစားပေး ဖွံ့ဖြိုးတိုးတက်မှု လုပ်ငန်း အစီအစဉ်များအားဖော်ပြပါ။  
 (လူထုပဟိုပြုစီမံကိန်း ရန်ပုံငွေအတွက် အဆိုပြုသော အစီအစဉ်များကိုဦးစားပေး အဆင့်အလိုက်ဖော်ပြပြီး ကျန် လူထုပဟိုပြု စီမံကိန်း  
 ရန်ပုံငွေအရင်းအမြစ်နှင့် မပတ်သက်သည့်အစီအစဉ်များလည်းဖော်ပြရန်ဖြစ်သည် )

ကျေးရွာအတွက်ဦးစားပေးဖွံ့ဖြိုးတိုးတက်မှု လုပ်ငန်းစဉ်များ	အဆိုပြုသူ (အမျိုးသားများ/ အမျိုးသမီးများ/ အမျိုးသား+အမျိုးသမီး)	လူထုပဟိုပြုစီမံကိန်းအတွက် အဆိုပြုသည် (ဦးစားပေးအဆင့် အလိုက်ဖော်ပြပါ)	ခန့်မှန်း ကုန်ကျ စရိတ်	အကျိုးခံစား ခွင့်ရှိသူခန့်မှန်းခြေ အရေအတွက်
၁ စာစာ ချိတ်တိုက်	မ	၅	ခန့်မှန်း - ၈၀	
၂ စာသင်ကျောင်း ၆၂ ဖြင့်	ကျား + မ	၇	ခန့်မှန်း - ၆၀	
၃ ငွေထွင်း လမ်း ၆၂ ဖြင့်	"	၁	ခန့်မှန်း - ၁၅၀	
၄ ငွေထွင်းအထက်ကမ်း ၆၂ ဖြင့်	"	၂	ခန့်မှန်း - ၁၅၀	
၅ စီမံ စစ်ဆေးရေးအဖွဲ့	ကျား	၃	ခန့်မှန်း - ၃၀၀	
၆				

ဥက္ကဋ္ဌ၊ ကျေးရွာစီမံကိန်းအထောက်အကူပြုကော်မတီမှအတည်ပြုသည်။

အမည် ဦးခင်မောင်ဝင်း လက်မှတ် Win နေ့စွဲ \_\_\_\_\_





ပုံစံ ၈-၃ ကျေးရွာခွဲ ငြိမ်းရေး ဦးစားပေးအစီအစဉ် (Form PC 3)

လမ်းညွှန်မှုကိ် အဆင့် (၃) ကျေးရွာမှော်မှန်းချက်အစည်းအဝေး ပြီးဆုံးသောအခါ ကျေးရွာစီမံကိန်း အထောက်အကူပြုကော်မတီသည် လူထုစည်းရုံးရေးမှူးအကူအညီဖြင့် ဤပုံစံကိုပြည့်စုံအောင် ဖြည့်သွင်းရမည်။ အားလုံးသော အခက်အခဲအတားအဆီးများ၊ ခွဲငြိမ်းမှုဦးစားပေးအစီအစဉ်များ၊ လူထုဝေဟံပြုစီမံကိန်း၏ ရန်ပုံငွေအရင်းအမြစ်နှင့် မသက်ဆိုင်သည့် လုပ်ငန်းများအားလုံးကိုဖော်ပြရမည်။

လူထုစည်းရုံးရေးမှူး/ဝန်ထမ်း အမည် ဦးသက်နိုင်ဦး

နေ့စွဲ 13.7.2016 စက်ဝန်းအား အမှတ်ခြစ်ပါ (✓)  စက်ဝန်း(၁)  စက်ဝန်း (၂)  စက်ဝန်း (၃)  စက်ဝန်း (၄)

ပြည်နယ်/တိုင်း <u>စစ်ကိုင်း</u>	ဦးနယ် <u>ပင်လယ်ခရိုင်</u>	ကျေးရွာအုပ်စု <u>နန်းတင်</u>	ကျေးရွာ <u>ကျောက်ဖျိုး</u>
------------------------------------	------------------------------	---------------------------------	-------------------------------

က. အခက်အခဲအတားအဆီးများအားရွေးချယ်ခြင်း - ယခုလက်ရှိအခြေအနေတွင်ဤကျေးရွာခွဲ ငြိမ်းတိုးတက်ရေးအတွက် အဓိကအခက်အခဲအတားအဆီးများသည် မည်သည့်များဖြစ်ပါသနည်း(အမျိုးသား/သမီး အနည်းဆုံးအခက်အခဲ ၅ ခုစီဖော်ပြပါ)

အမျိုးသား အဖွဲ့မှတင်ပြသောအခက်အခဲအတားအဆီးများ	အမျိုးသမီး အဖွဲ့မှတင်ပြသောအခက်အခဲအတားအဆီးများ
၁ လက်သမား သစ်တော	၁ စက်ချင်း၊ တာတိုး၊ ပန်းတိုး၊ သစ်တော
၂ ကား၊ ဝယ်ရွှေ့သင်္ဘော	၂ စိုက်ပျိုးရေး၊ နည်းပညာသင်တန်း
၃ ခွန်အား၊ တာသစ်တော	၃ ခွန်အား၊ တာသစ်တော
၄ စိုက်ပျိုးရေး၊ နည်းပညာသင်တန်း	၄ နာမည်မရှိ သစ်တော
၅ ပန်းတိုး၊ ပန်း၊ ဥ သစ်တော	၅ အရေးအခင်း၊ ချေး၊ ခွေ

ခ. မှော်မှန်ခြင်း- ဤကျေးရွာခွဲငြိမ်းတိုးတက်ရေးအတွက်နောင်လာမည့် (၅) နှစ်အားရည်ရွယ်၍ ဆောင်ရွက်ရန်အတွက် မည်သည့်အရာများသည်အဓိကမှော်မှန်းချက်ဖြစ်သနည်း။

အမျိုးသားအဖွဲ့မှတင်ပြသောမှော်မှန်းချက်များ	အမျိုးသမီးအဖွဲ့မှတင်ပြသောမှော်မှန်းချက်များ
၁ လက်သမား၊ သောတောင် အောက်ဖို့	၁ စက်ချင်း၊ တာတိုး၊ ပန်းတိုး၊ ချား၊ တာတောင်အောက်ဖို့
၂ ကား၊ ဖြေငြိမ်းတက်ဖို့	၂ စိုက်ပျိုးရေး၊ နည်းပညာသင်တန်း
၃ ခွန်အား၊ တာသစ်တော၊ ဖြေတက်ဖို့	၃ ခွန်အား၊ တာသစ်တော
၄ စိုက်ပျိုးရေး၊ နည်းပညာ၊ ချား၊ ခွေဖို့	၄ နာမည်မရှိ သစ်တော၊ ခွေဖို့
၅ ပန်းတိုး၊ ပန်း၊ ဥ သစ်တော အောက်ဖို့	၅ ချေး၊ ခွေဖို့၊ ချစ်ဖို့



၈. ဤကျေးရွာ၏ လာမည့် ( ၃ ) နှစ်အတွက် ဦးစားပေး ဖွံ့ဖြိုးတိုးတက်မှု လုပ်ငန်း အစီအစဉ်များအားဖော်ပြပါ။  
 (လူထုဝေဟင်္ဂါပြုစီမံကိန်း ရံပုံငွေအတွက် အဆိုပြုသော အစီအစဉ်များကို ဦးစားပေး အဆင့်အလိုက်ဖော်ပြပြီး ကျန် လူထုဝေဟင်္ဂါပြု စီမံကိန်း ရန်ပုံငွေအရင်းအမြစ်နှင့် မပတ်သက်သည့်အစီအစဉ်များလည်းဖော်ပြရန်ဖြစ်သည် )

ကျေးရွာအတွက် ဦးစားပေး ဖွံ့ဖြိုးတိုးတက်မှု လုပ်ငန်းစဉ်များ	အဆိုပြုသူ (အမျိုးသားများ/ အမျိုးသမီးများ/ အမျိုးသား + အမျိုးသမီး)	လူထုဝေဟင်္ဂါပြုစီမံကိန်းအတွက် အဆိုပြုသည့် (ဦးစားပေးအဆင့် အလိုက်ဖော်ပြပါ)	ခန့်မှန်း ကုန်ကျ စရိတ်	အကျိုးခံစား ခွင့်ရှိသူ ခန့်မှန်းခြေ အရေအတွက်
၁. အဖွဲ့အစည်းတည်ထောင်ခြင်း	မ	၄		
၂. စက်ယူခြင်း၊ တာထိုး၊ ယာဇာတိ	မ	၅		
၃. ရွှံ့ဖြိုးရေးအဖွဲ့တည်ထောင်ခြင်း	ကျား + မ	၃		
၄. ခပ်စားရုံ တည်ထောင်ခြင်း	ကျား	၁		
၅. ခိုက်ညိုခြင်း ရေ၊ နေရင်း၊ မညာ အစီအစဉ်	"	၂		
၆.				

ဥက္ကဋ္ဌ ၊ ကျေးရွာစီမံကိန်းအထောက်အကူပြုကော်မတီမှအတည်ပြုသည်။

အမည် ဒေါ်ခင်မာမာခင် လက်မှတ် Win ရက်စွဲ \_\_\_\_\_





၁၂။ ပုံစံ ၈-၄။ ကျေးရွာဖွံ့ဖြိုးရေးစီမံကိန်းလုပ်ငန်းခွဲရွေးချယ်ခြင်းပုံစံ

**ပုံစံ ၈-၄ ကျေးရွာအုပ်စုစီမံကိန်းလုပ်ငန်းခွဲရွေးချယ်ခြင်းပုံစံ**

လမ်းညွှန်ချက် ၊ ကျေးရွာအုပ်စုစီမံကိန်းရေးဆွဲသည့်အစည်းအဝေးတွင် ဤစီမံကိန်းလုပ်ငန်းခွဲရွေးချယ်ခြင်းပုံစံဖြင့် အတည်ပြုပြီးနောက် အကျဉ်းချုပ်ဖော်ပြချက်များကို MIS သို့ ထည့်သွင်းရမည်။  
ဤစီမံကိန်းအားဖြည့်စွက်ခြင်းမပြုပါက ကျေးရွာအုပ်စုဖွံ့ဖြိုးရေးအဖွဲ့ဝင်များ၏ အတည်ပြုချက်တွင် နောက်ဆက်တွဲအခြေခံအားဖြင့် ထည့်သွင်းရမည်။  
ကျေးရွာအုပ်စုစီမံကိန်းအဖွဲ့ဝင်များသည် ဤ သက်ရှိစဉ်း

နေ့စွဲ ၈.၇.၂၀၁၆

ပြည်နယ်တိုင်း စစ်ကြီးရုံး ဦးစီးဌာန

ကျေးရွာအုပ်စု နှစ်စဉ်

ကျေးရွာအမည်	ဆောင်ရွက်မည့် လုပ်ငန်းများ	အတိုင်အတာ	ခန့်မှန်း တိုက်ရိုက်အကျိုး ခံစားရရှိသူများ	အဆိုပြုတင်ပြသူ	ခန့်မှန်းကုန်ကျစရိတ်			
					စီမံကိန်းမှ ထည့်သွင်းမှု	ကျေးရွာမှ ထည့်သွင်းမှု	အခြားထည့်သွင်းမှု (ခေါ်ဖြုတ်) ထည့်သွင်းမှု ၊ အပယ်/အဖွဲ့	စုစုပေါင်း
ချောင်းစေ့	စာသင်ကျောင်း ဆေးရုံ	၆-၈၀ ၈-၃၀ ၈-၇၂	၇၀		၁၄,၇၀၀,၀၀၀	-	၆၅၀,၀၀၀	၁၅,၃၅၀,၀၀၀
ဥဒုတ်လွင်	ကျေးရွာအုပ်စု	၆-၆၀ ၈-၃၀ ၈-၇၂	၉၇၃		၁၅,၃၀၀,၀၀၀	-	-	၁၅,၃၀၀,၀၀၀
ကျောက်ကျို	ရွာတွင်းကျောင်း	၆-၃၀ ၈-၇၆ ၈-၃	၅၇၇		၁၄,၉၀၀,၀၀၀	-	-	၁၄,၉၀၀,၀၀၀
ဥဒုတ်လွင်	စာသင်ကျောင်း တံတား	၆-၃ ၈-၇၆ ၈-၃	၉၆		၁၄,၉၀၀,၀၀၀	-	-	၁၄,၉၀၀,၀၀၀
ကျောက်ကျို	စာသင်ကျောင်း	၆-၃၀ ၈-၇၂	၈၅၇၀		၁၄,၉၀၀,၀၀၀	-	-	၁၄,၉၀၀,၀၀၀

ရာထူး ကျေးရွာအုပ်စု စီမံကိန်းရေးဆွဲရေးမှူး ဦးစွာဦးစောဦး

လက်မှတ် *Uin* ရက်စွဲ ၈.၇.၂၀၁၆











ပုံစံ ၈-၄ ကျေးရွာအုပ်စုစီမံကိန်းလုပ်ငန်းခွဲစွဲချေးရယူခြင်းပုံစံ

လမ်းညွှန်ချက်၊ ကျေးရွာအုပ်စုစီမံချက်ရေးဆွဲသည့်အစည်းအဝေးတွင် ဤပုံစံအားလူထုပညာရှင်များ၊ လက်ထောက်နည်းပညာမှူးတို့၏ အကူအညီဖြင့် ပြည်ပုံစံဖြည့်သွင်းရမည့် ဤပုံစံအားပြည်ပုံစံဖြည့်သွင်းပြီးပါကကျေးရွာအုပ်စုမှူးတို့ကရေစီမံချက်တွင်နောက်ဆက်တွဲအပြင်ပုံစံထားရမည်၊ CF မှ အချက်အလက်များကို MIS သို့ ထည့်သွင်းရမည်၊ ကျေးရွာစည်းရုံးရေးမှူး/ရန်ထမ်းအမည် ဦးသာဇော်ဦး၊

နေ့စွဲ ၈.၂.၂၀၁၆  
 ပြည်နယ်/တိုင်း၊ ဇွန်လ ၁၉၈၃ ခုနှစ်

ကျေးရွာအမည်	ဆောင်ရွက်မည့် လုပ်ငန်းများ	အတိုင်အတာ	ခန့်မှန်း တိုက်ရိုက်အတိုး ခံစားခွင့်ရှိသူများ	အဆိုပြုထားပြသူ	ခန့်မှန်းကျင့်ကျရမည့်		
					စီမံကိန်းမှ ထည့်သွင်းမှု	ကျေးရွာမှ ထည့်သွင်းမှု	အခြားထည့်သွင်းမှု (ခေါ်ဖြတ်) ထည့်သွင်းမှု   အမည်/အဖွဲ့
ပိန်းတော	စာသင်တန်း၊ အားကစား	၆.၆၀ ၆.၃၀ ၁၁.၇၂	၇၇၄	ပအိုဝ်းသား ပအိုဝ်းသမီး ပအိုဝ်းသား+သမီး	၁၇၂၀၀၀၀		၇၄၀၀၀၀၀
"	စာသင်တန်း၊ အားကစား	၆.၇၀ ၆.၃၀ ၁၃.၀၂	၇၇၄	ပအိုဝ်းသား ပအိုဝ်းသမီး ပအိုဝ်းသား+သမီး	၁၇၅၀၀၀၀		၇၄၂၀၀၀၀၀
ဖိုးစ	စာသင်တန်း၊ အားကစား	၆.၆၀ ၆.၃၀ ၁၃.၇၂	၆၇၇	ပအိုဝ်းသား ပအိုဝ်းသမီး ပအိုဝ်းသား+သမီး	၁၇၂၀၀၀၀		၇၄၀၀၀၀၀
"	စာသင်တန်း၊ အားကစား	၆.၆၀ ၆.၃၀ ၁၃.၇၂	၇၇၀	ပအိုဝ်းသား ပအိုဝ်းသမီး ပအိုဝ်းသား+သမီး	၁၇၂၀၀၀၀		၇၄၀၀၀၀၀
အားကစား	စာသင်တန်း၊ အားကစား	၆.၆၀ ၆.၃၀ ၁၃.၇၂	၇၇၀	ပအိုဝ်းသား ပအိုဝ်းသမီး ပအိုဝ်းသား+သမီး	၁၇၂၀၀၀၀		၇၄၀၀၀၀၀

ရာထူး ကျေးရွာအုပ်စု စီမံကိန်းအဖွဲ့ဝင် ဥက္ကဋ္ဌ အမည် ဦးခင်မောင်ဦး  
 လက်မှတ် မူရင်း ရက်စွဲ ၈.၂.၂၀၁၆





ပုံစံ ၀-၄ ကျေးရွာအုပ်စုပစ်တံနန်းလုပ်ငန်းခွဲရွေးချယ်ခြင်းပုံစံ

လမ်းညွှန်ချက်။ ကျေးရွာအုပ်စုပစ်တံနန်းလုပ်ငန်းခွဲရွေးချယ်ခြင်းအတွက် အခြေခံအချက်အလက်များကို အောက်ဖော်ပြပါအတိုင်း ဖြည့်စွက်ရမည်။  
 ကျေးရွာအုပ်စုပစ်တံနန်းလုပ်ငန်းခွဲရွေးချယ်ခြင်းအတွက် အခြေခံအချက်အလက်များကို မိတ်ဆက်ပေးရမည့် အချက်အလက်များကို မိတ်ဆက်ပေးရမည်။  
 ကျေးရွာအုပ်စုပစ်တံနန်းလုပ်ငန်းခွဲရွေးချယ်ခြင်းအတွက် အခြေခံအချက်အလက်များကို မိတ်ဆက်ပေးရမည့် အချက်အလက်များကို မိတ်ဆက်ပေးရမည်။

ကျေးရွာအုပ်စုပစ်တံနန်းလုပ်ငန်းခွဲရွေးချယ်ခြင်းအတွက် အခြေခံအချက်အလက်များကို မိတ်ဆက်ပေးရမည့် အချက်အလက်များကို မိတ်ဆက်ပေးရမည်။  
 ကျေးရွာအုပ်စုပစ်တံနန်းလုပ်ငန်းခွဲရွေးချယ်ခြင်းအတွက် အခြေခံအချက်အလက်များကို မိတ်ဆက်ပေးရမည့် အချက်အလက်များကို မိတ်ဆက်ပေးရမည်။

ကျေးရွာအမည်	ဆောင်ရွက်မည့် လုပ်ငန်းများ	အတိုင်းအတာ	ခန့်မှန်း တိုက်ရိုက်အကျိုး ဝမ်းစားခွင့်ရှိသူများ	အဆိုပြုခြင်းပြုသူ	ခန့်မှန်းကုန်ကျစရိတ်			စုစုပေါင်း
					စီမံကိန်းမှ ထည့်ဝင်မှု	ကျေးရွာမှ ထည့်ဝင်မှု	အခြားထည့်ဝင်မှု (ဖော်ပြပါ) ထည့်ဝင်စေ   အမည်/အဖွဲ့	
သာယာကင်း	စာမေ့စရာ	၁.၆၀ ၆.၅၀ ၈.၇၂	၅၄၀	ပထမဦးဆုံး ပထမဦးဆုံး ပထမဦးဆုံး	၂၄၅၀၀၀			၇၅၂၀၀၀
				ပထမဦးဆုံး ပထမဦးဆုံး ပထမဦးဆုံး				
				ပထမဦးဆုံး ပထမဦးဆုံး ပထမဦးဆုံး				
				ပထမဦးဆုံး ပထမဦးဆုံး ပထမဦးဆုံး				

ကျေးရွာအုပ်စုပစ်တံနန်းလုပ်ငန်းခွဲရွေးချယ်ခြင်းအတွက် အခြေခံအချက်အလက်များကို မိတ်ဆက်ပေးရမည့် အချက်အလက်များကို မိတ်ဆက်ပေးရမည်။  
 ကျေးရွာအုပ်စုပစ်တံနန်းလုပ်ငန်းခွဲရွေးချယ်ခြင်းအတွက် အခြေခံအချက်အလက်များကို မိတ်ဆက်ပေးရမည့် အချက်အလက်များကို မိတ်ဆက်ပေးရမည်။



၁၃။ ပုံစံ ၈-၁၂။ အစည်းအဝေးတက်ရောက်သူစာရင်း

ပုံစံ - ၈-၁၂ - အစည်းအဝေးတက်ရောက်သူများ (FORM PC 12)

ကပ်ညွှန်း စီမံကိန်း အစည်းအဝေးစာရင်းတွင် အသုံးပြုရန် လိုအပ်သည်ကိုရေးမှူးက ကျေးဇူးပြု၍ တွင်းဆင်းစဉ် စစ်ဆေး၍ ပုံစံ ၂ စီမံကိန်းစက်ဝန်းဆိုင်ရာပေးပို့ အစည်းအဝေးတက်ရောက် သူများစာရင်းကို ဖြည့်သွင်းရန် စည်းရုံးရေးမှူးအမည် ဦးသက်ရှိင်ဦး

ရက်စွဲ: ၁၁. ၁.၂၀၁၆

စီမံကိန်းစက်ဝန်းအမှတ်(ပြင်ပါ) (V) စက်ဝန်း(၁)  
 စက်ဝန်း(၂)  စက်ဝန်း(၃)  စက်ဝန်း(၄)

ဖြည့်နှင်း/ တိုင်းဒေသကြီး: မန္တလေး  ပြည်နယ်: ပဲခူး  ကျေးရွာအုပ်စု: နန်းတယ်  ကျေးရွာ: ကျောက်ဆုံ

စဉ်	အမည်	ကျား (V)	မ (V)	အိမ်ထောင်စုကိုယ်စားလှယ်(V) <sup>(၁)</sup>	လူမျိုး	ယက်မှတ်
1	ဦးကျော်ဘွဲ့	✓		✓	ဗမာ	၁၁၂
2	" ခင်မောင်ဝင်း	✓		✓	"	၁၁၂
3	ဒေါ်ခင်စု	✓	✓	✓	"	၁၁၂
4	ဦးကင်း(ခ) ခင်မောင်ဝင်း	✓		✓	"	၁၁၂
5	" သိန်းဝင်း	✓		✓	"	၁၁၂
6	" ဆန်းရှင်	✓		✓	"	၁၁၂
7	" ထွန်းမင်းပွင့်	✓		✓	"	၁၁၂
8	ဒေါ်မာပွင့်		✓	✓	"	၁၁၂
9	" မြင့်		✓	✓	"	၁၁၂
10	" ဦးစိုး		✓	✓	"	၁၁၂
11	ဦးဆန်းပွင့်	✓		✓	"	၁၁၂
12	" မောင်စု	✓		✓	"	၁၁၂
13	" ကောင်ညွှန်ပွင့်	✓		✓	"	၁၁၂
14	ဒေါ်ခင်စု		✓	✓	"	၁၁၂
15	ဦးမောင်မောင်	✓		✓	"	၁၁၂
16	" တင်ဝင်း	✓		✓	"	၁၁၂
17	ဒေါ်ခင်ကလေး		✓	✓	"	၁၁၂
18	" မောင်စု		✓	✓	"	၁၁၂
19	" ကျော်စွာ		✓	✓	"	၁၁၂
20	ဦးမောင်ခင်	✓		✓	"	၁၁၂
21	" ကျော်စွာ	✓		✓	"	၁၁၂
22	" ထွန်းစိန်	✓		✓	"	၁၁၂
23	" ရွှေမောင်	✓		✓	"	၁၁၂
24	ဒေါ်ခင်စု		✓	✓	"	၁၁၂
25	" မြင့်		✓	✓	"	၁၁၂
26	ဦးမောင်စု	✓		✓	"	၁၁၂
27	ဒေါ်ခင်စု		✓	✓	"	၁၁၂

(၁) အိမ်ထောင်စုကိုယ်စားလှယ်အဖြစ် အသုံးပြုရန်အတွက် အိမ်ထောင်စု တစ်ခုကို ကိုယ်စားပြုသူမည်သူမဆို အမှတ်ဖြည့်ပါ။  
 ၁၆ ၇၇  
 ကျား - ၅၀    မ - ၇၅    စုစုပေါင်း - ၇၅









ပုံစံ - ၀-၁၂ - အစည်းအဝေးတက်ရောက်လှူပေး (FORM PC 12)

ကပ်ညွှန်း စီမံကိန်း အစည်းအဝေးအားလုံးတွင် အသုံးပြုရန် လူထုကူညီရေးအဖွဲ့မှသာ ကျေးဇူးတင် တွင်းဆင်းတို့ စစ်ဆေး၍ ပုံစံ ၂ စီမံကိန်းတက်ပန်းအချိန်ဇယားပါ အစည်းအဝေးတက်ရောက် လှူပေးစာရင်းကို ပြန်လှည့်ဆန်းစစ် စည်းရုံးရေးမှူးအမည် ဦးထက်ပိုင်ဦး ရက်စွဲ၊ ၁၁.၁၂.၂၀၁၆

စီမံကိန်းတက်ပန်းအမှတ်ဖြစ်ပါ (V)	၂ တက်ပန်း (၁)		
၂ တက်ပန်း (၂)၊ ၂ တက်ပန်း (၃)၊ ၂ တက်ပန်း (၄)			
ပြည်နယ်/တိုင်းဒေသကြီး ခက်ဦး	မြို့နယ် ပင်မကဏ္ဍ	ကျေးရွာအုပ်စု အင်းတော်	ကျေးရွာ ကျောက်ခို

စဉ်	အမည်	ကျား (V)	မ (V)	အိမ်ထောင်စုကိုယ်စားလှယ် (V) <sup>(၁)</sup>	လှူပေး	လက်မှတ်
53	အောင်ကျော်		✓	✓	စာ	စိန်စော
54	အောင်ကျော်		✓	✓	"	ကျော်စော
55	မောင်		✓	✓	"	မောင်
56	မောင်		✓	✓	"	မောင်
57	မောင်	✓		✓	"	မောင်
58	မောင်		✓	✓	"	မောင်
59	မောင်	✓		✓	"	မောင်
60	မောင်		✓	✓	"	မောင်
61	မောင်	✓		✓	"	မောင်
62	မောင်		✓	✓	"	မောင်
63	မောင်		✓	✓	"	မောင်
64	မောင်		✓	✓	"	မောင်
65	မောင်		✓	✓	"	မောင်
66	မောင်		✓	✓	"	မောင်
67	မောင်	✓		✓	"	မောင်
68	မောင်	✓		✓	"	မောင်
69	မောင်	✓		✓	"	မောင်
70	မောင်	✓		✓	"	မောင်
71	မောင်	✓		✓	"	မောင်
72	မောင်		✓	✓	"	မောင်
73	မောင်		✓	✓	"	မောင်
74	မောင်		✓	✓	"	မောင်
75	မောင်		✓	✓	"	မောင်
76	မောင်	✓		✓	"	မောင်
77	မောင်		✓	✓	"	မောင်
78	မောင်		✓	✓	"	မောင်
79	မောင်		✓	✓	"	မောင်
80	မောင်		✓	✓	"	မောင်
81	မောင်		✓	✓	"	မောင်

(၁) အိမ်ထောင်စုကိုယ်စားလှယ် ဖြစ်ရန် အသုံးပြုရန် အစည်းအဝေးတက်ရောက် လှူပေးစာရင်းတွင် အမည်ပြင်ပါ။



ပုံစံ - ၈-၁၂ - အစည်းအဝေးတက်ရောက်သူများ (FORM PC 12)

လမ်းညွှန်၊ စီမံကိန်း၊ အစည်းအဝေးအားလုံးတွင် အသုံးပြုရန်၊ လူထုစည်းရုံးရေးမှူးက ကျေးဇူးပြု၍ ကွင်းဆင်းစဉ် စစ်ဆေး၍  
 ပုံစံ ၂ စီမံကိန်းတက်ရောက်မှုအချိန်ဇယားပါ အစည်းအဝေးတက်ရောက် သူများစာရင်းကို ပြန်လှည့်စစ်ဆေးရန်  
 စည်းရုံးရေးမှူးအမည် ဦးသာလှိုင်ဦး  
 ရက်စွဲ၊ ၁၁.၁.၂၀၁၆

စီမံကိန်းတက်ရောက်ခြင်း(✓)  တက်ရောက်(၁)  
 မှုမတက်ရောက်(၂)  တက်ရောက်(၃)  တက်ရောက်(၄)

ပြည်နယ်/တိုင်းဒေသကြီး စစ်ကိုင်း၊ မြို့နယ် ပင်းတူခရိုင်၊ ကျေးရွာအုပ်စု ကျေးရွာအုပ်စု၊ ကျေးရွာ ကျေးရွာအုပ်စု

စဉ်	အမည်	ကျား (✓)	မ (✓)	အိမ်ထောင်စုကိုယ်စားလှယ်(✓) <sup>(၁)</sup>	လူမျိုး	လက်မှတ်
82	မာမာ		✓	✓	မာမာ	မာမာ
83	ဦးစော	✓				ဦးစော
84	မာမာ	✓				မာမာ
85	မာမာ		✓			မာမာ
86	မာမာ		✓			မာမာ
87	မာမာ		✓			မာမာ
88	မာမာ		✓			မာမာ
89	မာမာ		✓			မာမာ
90	မာမာ		✓			မာမာ
91	မာမာ	✓				မာမာ
92	မာမာ		✓			မာမာ
93	မာမာ		✓			မာမာ
94	မာမာ	✓				မာမာ
95	မာမာ	✓				မာမာ
96	မာမာ		✓			မာမာ
97	မာမာ		✓			မာမာ
98	မာမာ		✓			မာမာ
99	မာမာ		✓			မာမာ
100	မာမာ		✓			မာမာ
101	မာမာ	✓				မာမာ
102	မာမာ		✓			မာမာ
103	မာမာ		✓			မာမာ
104	မာမာ		✓			မာမာ
105	မာမာ		✓			မာမာ
106	မာမာ		✓			မာမာ
107	မာမာ		✓			မာမာ
108	မာမာ		✓			မာမာ

(၁) အိမ်ထောင်စုကိုယ်စားလှယ်၊ လူမျိုးသား/လူမျိုးသမီး အိမ်ထောင်စု တစ်ခုကို ကိုယ်စားပြုသူမည်သူမဆို အမှတ်ခြင်းပါ။





ပုံစံ - ၀-၁၂ - အစည်းအဝေးတက်ရောက်သူများ (FORM PC 12)

လမ်းညွှန်၊ စီမံကိန်း၊ အစည်းအဝေးအားလုံးတွင် အသုံးပြုရန် လူထုစည်းရုံးရေးမှူးက ကျေးဇူးသို့ တွင်းဆင်းပတ် စစ်ဆေး၍  
 ပုံစံ ၂ စီမံကိန်းစက်ဝန်းအချိန်ဇယားပါ အစည်းအဝေးတက်ရောက် သူများစာရင်းကို ဖြည့်သွင်းရန်  
 စည်းရုံးရေးမှူးအမည် ဦးဘက်ရှိင်း  
 ရက်စွဲ၊ ၁၁.၀၂.၀၁၆ စီမံကိန်းစက်ဝန်းအမှတ်ဖြစ်ပါ(✓) | စက်ဝန်း(၁)  
 ✓ စက်ဝန်း(၂) | စက်ဝန်း(၃) | စက်ဝန်း(၄)  
 ဖြည့်နယ်/ တိုင်းဒေသကြီး စစ်ကိုင်း | မြို့နယ် ပင်မလည်သူ့ | ကျေးရွာအုပ်စု နန်းတင် | ကျေးရွာ ကျောက်တို

အစည်းအဝေးခေါင်းစဉ်

စဉ်	အမည်	ကျား (✓)	မ (✓)	အိမ်ထောင်စုကိုယ်စားလှယ်(✓) <sup>(၁)</sup>	လူမျိုး	လက်မှတ်
109	ဒေါ်ချိုချိုစေ.		✓	✓	ဗမာ	
110	မ.မ.သော်		✓	✓	✓	ဒေါ်ချိုချိုစေ
111	ဦးအောင်အောင်	✓		✓	✓	မ.မ.သော်
112	ဒေါ်စို		✓	✓	✓	ဦးအောင်အောင်
113	မ.မ.စို		✓	✓	✓	မ.မ.သော်

(၁) အိမ်ထောင်စုစီမံကိန်းမလုပ်ပါ၊ အမျိုးသား/အမျိုးသမီး အိမ်ထောင်စု တစ်စုကို ကိုယ်စားပြုသူမည်သူမဆို အမှတ်ဖြစ်ပါ။



ပုံစံ - ၀-၁၂ - အစည်းအဝေးတက်ရောက်သူများ (FORM PC 12)

လမ်းညွှန်၊ စီမံကိန်း အစည်းအဝေးအားလုံးတွင် အသုံးပြုရန်၊ လူထုစည်းရုံးရေးမှူးက ကျေးဇူးပြု၍ ကွင်းဆင်းစဉ် စစ်ဆေး၍ ပုံစံ ၂ စီမံကိန်းစက်ဝန်းဆိုင်ရာယာယီ အစည်းအဝေးတက်ရောက် သူများစာရင်းကို ပြည့်သွင်းရန် စည်းရုံးရေးမှူးအမည် ဦးသက်ရှိစွဲ၊ ရက်စွဲ၊ ၁၂.၀၂.၂၀၁၆

စီမံကိန်းစက်ဝန်းအမှတ်(၁) (✓) | စက်ဝန်း(၁) | စက်ဝန်း(၂) | စက်ဝန်း(၃) | စက်ဝန်း(၄) | စက်ဝန်း(၅)

ပြည်နယ်/ တိုင်းဒေသကြီး: မင်္ဂလာဒုံ | မြို့နယ်: မင်္ဂလာဒုံ | ကျေးရွာအုပ်စု: ပုဂံတယ် | ကျေးရွာ: ကျောက်စဉ်း

စဉ်	အမည်	ကျား (V)	မ (V)	အိမ်ထောင်စုကိုယ်စားလှယ် (✓) <sup>(၁)</sup>	လူပျိုး	လက်မှတ်
1	ဦးသိန်းဝင်း	✓		✓	၀၈	<i>[Signature]</i>
2	ဦးကျော်စမ်းဗွင်	✓		✓	"	<i>[Signature]</i>
3	ဒေါ်မာဗွင်		✓	✓	"	<i>[Signature]</i>
4	ဒေါ်ဖြူနွဲ့		✓	✓	"	
5	ဒေါ်အုန်းစိန်		✓	✓	"	
6	ဦးကျော်အောင်	✓		✓	"	<i>[Signature]</i>
7	ဦးအောင်အောင်	✓		✓	"	<i>[Signature]</i>
8	ဒေါ်အေးအေး		✓	✓	"	<i>[Signature]</i>
9	ဦးကဲဝင်း	✓		✓	"	
10	ဦးအောင်စိန်	✓		✓	"	<i>[Signature]</i>
11	ဦးအောင်ဗွင်	✓		✓	"	<i>[Signature]</i>
12	မ.အောင်အောင်	✓		✓	"	<i>[Signature]</i>
13	ဦးအောင်အောင်	✓		✓	"	<i>[Signature]</i>
14	ဦးအောင်အောင်	✓		✓	"	<i>[Signature]</i>
15	ဦးအောင်အောင်	✓		✓	"	<i>[Signature]</i>
16	ဦးအောင်အောင်	✓		✓	"	<i>[Signature]</i>
17	ဒေါ်အေးအေး		✓	✓	"	<i>[Signature]</i>
18	ဒေါ်အေးအေး		✓	✓	"	<i>[Signature]</i>
19	ဒေါ်အေးအေး		✓	✓	"	<i>[Signature]</i>
20	ဒေါ်အေးအေး		✓	✓	"	<i>[Signature]</i>
21	ဒေါ်အေးအေး		✓	✓	"	<i>[Signature]</i>
22	ဒေါ်အေးအေး		✓	✓	"	<i>[Signature]</i>
23	ဒေါ်အေးအေး		✓	✓	"	<i>[Signature]</i>
24	မ.အေးအေး		✓	✓	"	<i>[Signature]</i>
25	မ.အေးအေး		✓	✓	"	<i>[Signature]</i>
26	မ.အေးအေး		✓	✓	"	<i>[Signature]</i>
27	မ.အေးအေး		✓	✓	"	<i>[Signature]</i>

(၁) အိမ်ထောင်စုကိုယ်စားလှယ်၊ အမျိုးသား/အမျိုးသမီး အိမ်ထောင်စု တစ်စုကို ကိုယ်စားပြုလှူညွှန်သူမဆို အမှတ်ခြစ်ပါ။

ကျား - 37  
 29  
 ၀ - 12  
 8971  
 15  
 ပေါင်း - 406  
 110





ပုံစံ - ၀-၀၂ - အစည်းအဝေးတက်ရောက်သူများ (FORM PC 12)

လမ်းညွှန်၊ စီမံကိန်း အစည်းအဝေးအားလုံးတွင် အသုံးပြုရန် လူထုစည်းရုံးရေးမှူးက ကျေးဇူးတင် တောင်းဆို၍ စစ်ဆေး၍ ပုံစံ ၂ စီမံကိန်းစက်ပန်းအချိန်ဇယားပါ အစည်းအဝေးတက်ရောက် သူများစာရင်းကို ဖြည့်သွင်းရန် စည်းရုံးရေးမှူးအမည် **ဦးသက်မိုးခင်**

ရက်စွဲ၊ ၁၂.၁၂.၀၁၆ စီမံကိန်းစက်ပန်းအမှတ်မြစ်(၂) (စက်ပန်း(၁)) (စက်ပန်း(၂)) (စက်ပန်း(၃)) (စက်ပန်း(၄))

ပြည်နယ်/ ကိုင်းဒေသကြီး၊ မြို့နယ်၊ ကျေးရွာအုပ်စု၊ ကျေးရွာ  
 မင်္ဂလာဒုံမြို့၊ ပုသိမ်မြို့နယ်၊ ကျေးရွာအုပ်စု၊ ကျေးရွာ

စဉ်	အမည်	ကျား (V)	မ (V)	အိမ်ထောင်စုကိုယ်စားလှယ် (V) <sup>(၁)</sup>	လူမျိုး	လက်မှတ်
28	ဖိုးမိုးမေ		✓	✓	ဗမာ	ဖိုးမေ
29	သီတာအေး		✓	✓	✓	✓
30	ဦးသန်းမင်း	✓		✓	✓	သန်းမင်း
31	သီတာအေး		✓	✓	✓	သန်းမင်း
32	ကျွန်းမင်း		✓	✓	✓	ကျွန်းမင်း
33	မိမိ		✓	✓	✓	မိမိ
34	မိမိ		✓	✓	✓	မိမိ
35	မိမိ		✓	✓	✓	မိမိ
36	မိမိ		✓	✓	✓	မိမိ
37	မိမိ		✓	✓	✓	မိမိ
38	မိမိ	✓		✓	✓	မိမိ
39	မိမိ		✓	✓	✓	မိမိ
40	မိမိ		✓	✓	✓	မိမိ
41	မိမိ		✓	✓	✓	မိမိ
42	မိမိ		✓	✓	✓	မိမိ
43	မိမိ		✓	✓	✓	မိမိ
44	မိမိ		✓	✓	✓	မိမိ
45	မိမိ		✓	✓	✓	မိမိ
46	မိမိ		✓	✓	✓	မိမိ
47	မိမိ		✓	✓	✓	မိမိ
48	မိမိ		✓	✓	✓	မိမိ
49	မိမိ		✓	✓	✓	မိမိ
50	မိမိ		✓	✓	✓	မိမိ
51	မိမိ		✓	✓	✓	မိမိ
52	မိမိ		✓	✓	✓	မိမိ
53	မိမိ		✓	✓	✓	မိမိ
54	မိမိ		✓	✓	✓	မိမိ

(၁) အိမ်ထောင်စုကိုယ်စားလှယ်အဖြစ် ရန်ပုံငွေ အမျိုးအစား/အမျိုးအမည် အိမ်ထောင်စု တစ်စုကို ကိုယ်စားပြုသူမည်သူမဆို အမှတ်ပြုစာရင်း







ပုံစံ - ၈-၁၂ - အစည်းအဝေးအောက်ရောက်သူများ (FORM PC 12)

လမ်းညွှန်၊ စီမံကိန်း၊ အစည်းအဝေးအားလုံးတွင် အသုံးပြုရန်၊ လူထုစည်းရုံးရေးမှူးက ကျေးဇူးတင် ကျင်းပစဉ် စစ်ဆေး၍  
 ပုံစံ ၂ စီမံကိန်းအောက်ပန်းအချိန်ဇယားပါ အစည်းအဝေးအောက်ရောက် သူများစာရင်းကို ပြည့်သွင်းရန်  
 စည်းရုံးရေးမှူးအမည် ဦးသက်နိုင်စိုး  
 ရက်စွဲ ၁၂.၁.၂၀၁၆  
 စီမံကိန်းအောက်ပန်းအမှတ်(၁) (✓) | စက်ပန်း(၁)  
 ✓စက်ပန်း(၂) | စက်ပန်း(၃) | စက်ပန်း(၄)

ပြည်နယ်/ တိုင်းဒေသကြီး: မြန်မာနိုင်ငံတော်  
 မြို့နယ်: ပုသိမ်  
 ကျေးရွာအုပ်စု: နဂါးတောင်  
 ကျေးရွာ: ကျေးရွာစဉ်း

စဉ်	အမည်	ကျား (✓)	မ (✓)	အိမ်ထောင်စုကိုယ်စားလှယ်(✓) <sup>(၁)</sup>	လူမျိုး	လက်မှတ်
82	ဦးစောစော	✓		✓	ဗမာ	ဦးစောစော
83	ဒေါ်အိမ်စိန်		✓	✓	"	ဒေါ်အိမ်စိန်
84	မ. စိန်		✓	✓	"	မ. စိန်
85	မ. စိန်		✓	✓	"	မ. စိန်
86	မ. ဒေါ်စိန်		✓	✓	"	ဒေါ်စိန်
87	မ. ရှေးဦး		✓	✓	"	ရှေးဦး
88	မ. ဦးစိန်		✓	✓	"	ဦးစိန်
89	မ. စိန်		✓	✓	"	မ. စိန်
90	မ. စိန်		✓	✓	"	မ. စိန်
91	မ. စိန်		✓	✓	"	မ. စိန်
92	မ. စိန်	✓		✓	"	မ. စိန်
93	မ. စိန်	✓		✓	"	မ. စိန်
94	ဒေါ်စိန်		✓	✓	"	ဒေါ်စိန်
95	မ. စိန်	✓		✓	"	မ. စိန်
96	မ. စိန်		✓	✓	"	မ. စိန်
97	ဒေါ်စိန်		✓	✓	"	ဒေါ်စိန်
98	မ. စိန်	✓		✓	"	မ. စိန်
99	ဒေါ်စိန်		✓	✓	"	ဒေါ်စိန်
100	ဒေါ်စိန်		✓	✓	"	ဒေါ်စိန်
101	မ. စိန်		✓	✓	"	မ. စိန်
102	မ. စိန်		✓	✓	"	မ. စိန်
103	မ. စိန်		✓	✓	"	မ. စိန်
104	မ. စိန်		✓	✓	"	မ. စိန်
105	မ. စိန်		✓	✓	"	မ. စိန်
106	မ. စိန်		✓	✓	"	မ. စိန်
107	မ. စိန်		✓	✓	"	မ. စိန်
108	မ. စိန်		✓	✓	"	မ. စိန်

(၁) အိမ်ထောင်စုစီမံကိန်းမရှိပါ။ အမျိုးသား/အမျိုးသမီး အိမ်ထောင်စု တစ်ခုကို ကိုယ်စားပြုသူအမည်သူမဆို အမှတ်ခြစ်ပါ။









ဆုံးဖြတ်ချက်များ။

ဆုံးဖြတ်ချက်(၁) စေတနာ့ဝင်္ဂီထမ်း၊ ရွေးချယ်ခြင်း၊ လိမ္မော်နှင့် ပဝင်သက်၍ တက်ရောက်  
 လာသော ကော်မတီများ ၊ ဥပဒေရေးရာများ ၊ ဗဟိုကော်မတီ အဖွဲ့အစည်းတို့ကို  
 စော့စိုက် ဖွဲ့စည်းရေး အဖွဲ့အစည်းတို့ကို ဖွဲ့စည်းပေးရန် ဆုံးဖြတ်ချက်ချခဲ့ပြီး ၊  
 ရွေးချယ်ရေး စော့စိုက်မှု၊ စေတနာ့ဝင်္ဂီထမ်း (၂၀၂၁-၂၀၂၂) ၊ (၂၀၂၂-၂၀၂၃)  
 ဆုံးဖြတ်ချက်(၂) အား ဝါးစုနှင့် ရွေးချယ်ရေးအဖွဲ့အစည်း ဆုံးဖြတ်ချက်  
 ပြင်ဆင်ရေး၊ ပဝင်သက် တာဝန် ဝန်ထမ်း ဖွဲ့စည်းရေး ၊ အဖွဲ့အစည်း၊ ဆိုင်  
 စော့စိုက်မှုအဖွဲ့အစည်း ၊ အသက်မွေးဝမ်းကျောင်း ဆိုင်များအဖွဲ့အစည်းကို ဆက်လက်  
 စော့စိုက်ရေး။

သဘောတူညီချက်များ။

- (၁) ဥပဒေရေးရာ အဖွဲ့အစည်း စေတနာ့ဝင်္ဂီထမ်း (၂၀၂၁-၂၀၂၂) ၊  
 (၂၀၂၂-၂၀၂၃) အား ဝါးစုနှင့် ရွေးချယ်ရေးအဖွဲ့အစည်း။
- (၂) ရွေးချယ်ရေး ဝင်္ဂီထမ်း စေတနာ့ဝင်္ဂီထမ်း (၂၀၂၁-၂၀၂၂) ၊ ဗဟိုကော်မတီ  
 စော့စိုက်မှု အဖွဲ့အစည်း စော့စိုက်ရေးအဖွဲ့အစည်း။
- (၃) ဆိုင်စော့စိုက်ရေး အဖွဲ့အစည်းအဖွဲ့အစည်း ဥပဒေရေးရာ အဖွဲ့အစည်း ၊  
 ပြင်ဆင်ရေး၊ ပဝင်သက် တာဝန် အဖွဲ့အစည်းများအား ဆက်လက်စော့စိုက်  
 ရေးအဖွဲ့အစည်း။

(မှတ်တမ်းတင်)











၁၅။ ကဏ္ဍအလိုက် အခက်အခဲမှတ်တမ်း

ကဏ္ဍအလိုက် ဦးစားပေးဖွံ့ဖြိုးရေးလုပ်ငန်းစဉ်များ

စတုတ္ထအဆင့်

မှရင်းအား ကျေးဇူးဖွံ့ဖြိုးရေးအထောက်အကူပြုကော်မတီတွင် ထားရှိရပါမည်။ အခြားဌာနများနှင့် ညှိနှိုင်းရန်အတွက် မိတ္တူအား

	အဆင့်	လုပ်ငန်း	အဆိုပြုသူ	လ/နှစ်	လုပ်ဆောင်မည့်သူ	ပြင်ပမှ ထောက်ပံ့ပေးသူ
အခြေခံအထောက်အပံ့	၁	စွာတွင်းပမ်း	ကျေးဇူး	.....		
	၂	ကျေးဇူးဦးစားဆက်လမ်းပြုပြင်	ကျေးဇူးဇမ	.....		
	၃	ဘာသာစနစ်စနစ်စနစ်စနစ်	ကျေးဇူးဇမ	.....		
	၄	စာသင်ကျောင်းပြုပြင်	ကျေးဇူးဇမ	.....		
	၅	စာကြည့်တိုက်	ကျေးဇူးဇမ	.....		
အထောက်အကူပြုကော်မတီ	၁	လမ်းညွှန်သင်တန်း	ကျေးဇူးဇမ	.....		
	၂	စိုက်ပျိုးရေးနည်းပညာသင်တန်း	ကျေးဇူးဇမ	.....		
	၃	ကျွမ်းကျင်စာသင်တန်း	ကျေးဇူးဇမ	.....		
	၄	နည်းပြသင်တန်း	ကျေးဇူးဇမ	.....		
	၅	စက်ယူခြင်း၊ အဆိုး၊ ပုံနှိပ်ရေး၊ သင်တန်း	ကျေးဇူးဇမ	.....		
ကျေးဇူးပြုပေးရန်အထောက်အကူပြု	၁	သစ်ကြီးကားစေ	ကျေးဇူးဇမ	.....		
	၂	ကစားကားစေ	ကျေးဇူးဇမ	.....		
	၃	စေ့ငါတတ်စာ	ကျေးဇူးဇမ	.....		
	၄		ကျေးဇူးဇမ	.....		
	၅		ကျေးဇူးဇမ	.....		
ပညာရေး	၁	ပညာရေး၊ ကျွမ်းကျင်စာသင်တန်း	ကျေးဇူးဇမ	.....		
	၂	ကျွမ်းကျင်စာသင်တန်း	ကျေးဇူးဇမ	.....		
	၃	ကျွမ်းကျင်စာသင်တန်း	ကျေးဇူးဇမ	.....		
	၄		ကျေးဇူးဇမ	.....		
	၅		ကျေးဇူးဇမ	.....		
အခြား	၁	ကျွမ်းကျင်စာသင်တန်း	ကျေးဇူးဇမ	.....		
	၂		ကျေးဇူးဇမ	.....		
	၃		ကျေးဇူးဇမ	.....		
	၄		ကျေးဇူးဇမ	.....		
	၅		ကျေးဇူးဇမ	.....		



### ၁၆။ကျေးရွာဖွံ့ဖြိုးရေးစီမံချက်အရည်အသွေးထိန်းချုပ်မှု (Checklist for VDP)

ထိန်းချုပ်သူ-	ရက်စွဲ-	ရွာ- မြို့နယ်-	VDP ရက်စွဲ- ကျေးရွာအုပ်စု-
---------------	---------	-------------------	-------------------------------

#### (၁) VDP စာရွက်စာတမ်းပြီးဆုံးမှုကို စစ်ဆေးပါ။ (OM အရ)

- မျက်နှာဖုံး (အဖုံး)
- မာတိကာ
- ကျေးရွာအခြေခံ Data
- PSA အကျဉ်းချုပ်နှင့် PRA လုပ်ငန်းစဉ်
- အမျိုးသား/အမျိုးသမီးအဖွဲ့များ၏ အခက်အခဲများ
- ကျေးရွာမျှော်မှန်းချက် (ဆွေးနွေးချက်ရလဒ်)
- အမျိုးသား/အမျိုးသမီးအဖွဲ့များသဘောတူထားသည့် နောင်လေးနှစ်အတွက် ဦးစားပေးလုပ်ငန်းများစာရင်း (အခြေခံအဆောက်အအုံ၊အသက်မွေးမှု၊ ပညာရေး၊ လူမှုရေးထိန်းသိမ်းမှု....)

#### နောက်ဆက်တွဲများ-

- လူမှုရေးအကဲဖြတ်မှု စာရွက်စာတမ်းခါတ်ပုံနှင့် PRA လုပ်ငန်းစဉ် (ဖြစ်နိုင်လျှင်)၊ မြေပုံများ ပါရမည်၊ စည်းစိမ်ပိုင်ဆိုင်မှုအဆင့်၊ venn ပုံ...
- ကျေးရွာစီမံကိန်းရေးဆွဲရေးအစည်းအဝေးမိတ္တူ
- ကျေးရွာ၏အချက်အလက် (PC 1 ပုံစံ)
- ကျေးရွာမျှော်မှန်းချက်

#### (၂) လူမှုရေးအကဲဖြတ်မှုအရည်အသွေးနှင့် VDP စစ်ဆေးပါ။

- VDP တွင်ပါဝင်သောဦးရေ (အမျိုးသား/အမျိုးသမီး)- |
- လူမှုရေးအကဲဖြတ်မှုအရည်အသွေးနှင့် VDP အတွက် ရက်ပေါင်း-
- PRA ပစ္စည်းများ အသုံးပြုသည့် အရေအတွက်-
- ပါဝင်သောဦးရေနှင့် လုပ်ငန်းများ မှတ်တမ်းတင်ခြင်း (အစည်းအဝေးမှတ်တမ်း၊ အဖွဲ့ခါတ်ပုံ၊ တိုင်းရင်းသားအနည်းစုနှင့် ထိခိုက်လွယ်သော အဖွဲ့များ)
  - အလွန်ကောင်း
  - ကောင်း
  - ညံ့
- လုပ်ငန်းများ မှတ်တမ်းတင်ခြင်းနှင့် အမျိုးသမီးအဖွဲ့အစည်းအဝေး၏ရလဒ် အားခွဲခြားပေးထားသလား။
  - ရှိ
  - မရှိ
- စီမံကိန်းအရေအတွက် (အမျိုးသား/အမျိုးသမီးရွေးချယ်မှုအရေအတွက်)- |
- PRAနှင့်သက်ဆိုင်သောအခြား စီမံကိန်းအရေအတွက် (အမျိုးသား/အမျိုးသမီးရွေးချယ်မှုအရေအတွက်)- |