

ပြည်ထောင်စုသမ္မတ မြန်မာနိုင်ငံတော် အစိုးရ  
စိုက်ပျိုးရေး၊ မွေးမြူရေး နှင့် ဆည်မြောင်း ဝန်ကြီးဌာန  
ကျေးလက်ဒေသဖွံ့ဖြိုးတိုးတက်ရေး ဦးစီးဌာန  
ပင်လည်ဘူးမြို့နယ်



လူထုဗဟိုပြုစီမံကိန်း  
National Community Driven Development Project  
(NCDDP)



ကျေးရွာဖွံ့ဖြိုးရေးအစီအစဉ်  
Village Development Plan (VDP)  
မောက်လပ်ကျေးရွာ ၊ ဝါးရုံကုန်းအုပ်စု

၂၀၁၆ ခုနှစ်

ပင်လည်ဘူးမြို့



ဇာတိကာ

၁။ ပင်လည်ဘူးမြို့နယ် မြေပုံ.....2

၂။ ဝါးရုံကုန်း အုပ်စုမြေပုံ..... 3

၃။ ကျေးရွာအုပ်စုတွင်ပါဝင်သော ကျေးရွာစာရင်းများ.....4

၄။ ကျေးရွာအခြေခံအချက်အလက်များ .....4

၅။ လူထုပူးပေါင်းပါဝင်သော လူမှုဆန်းစစ်ခြင်း နှင့် အကဲဖြတ်ခြင်း လုပ်ငန်းစဉ် (PSA/PRA) အကျဉ်းချုပ်.....5

၆။ ကျေးရွာဖွံ့ဖြိုးရေး အစီအစဉ်အတွက် အသုံးပြုခဲ့သော PRA tools များနှင့် တစ်ခုချင်းစီအတွက်သုံးသပ်ချက်များ.....7

၇။ ကော်မတီဝင်များရွေးချယ်ခြင်းနှင့်ကျေးရွာဖွံ့ဖြိုးရေးအစီအစဉ်ဆောင်ရွက်မှုမှတ်တမ်းဓါတ်ပုံများ.....29

၈။ ကော်မတီဝင်များစာရင်း.....33

၉။ ပုံစံ ၈-၁။ ကျေးရွာအချက်အလက် .....34

၁၀။ ပုံစံ ၈-၂။ စီမံကိန်းစက်ဝန်းအချိန်ဇယား.....36

၁၁။ ပုံစံ ၈-၃။ ကျေးရွာဖွံ့ဖြိုးရေး ဦးစားပေးအစီအစဉ် .....38

၁၂။ ပုံစံ ၈-၄။ ကျေးရွာဖွံ့ဖြိုးရေးစီမံကိန်းလုပ်ငန်းခွဲရွေးချယ်ခြင်းပုံစံ.....42

၁၃။ ပုံစံ ၈-၁၂။ အစည်းအဝေးတက်ရောက်သူစာရင်း .....45

၁၄။ အစည်းအဝေး မှတ်တမ်းများ .....47

၁၅။ ကဏ္ဍအလိုက် အခက်အခဲမှတ်တမ်း.....51

၁၆။ ကျေးရွာဖွံ့ဖြိုးရေးစီမံချက်အရည်အသွေးထိန်းချုပ်မှု (Checklist for VDP) .....52



၁။ ပင်လည်ဘူးမြို့နယ် မြေပုံ

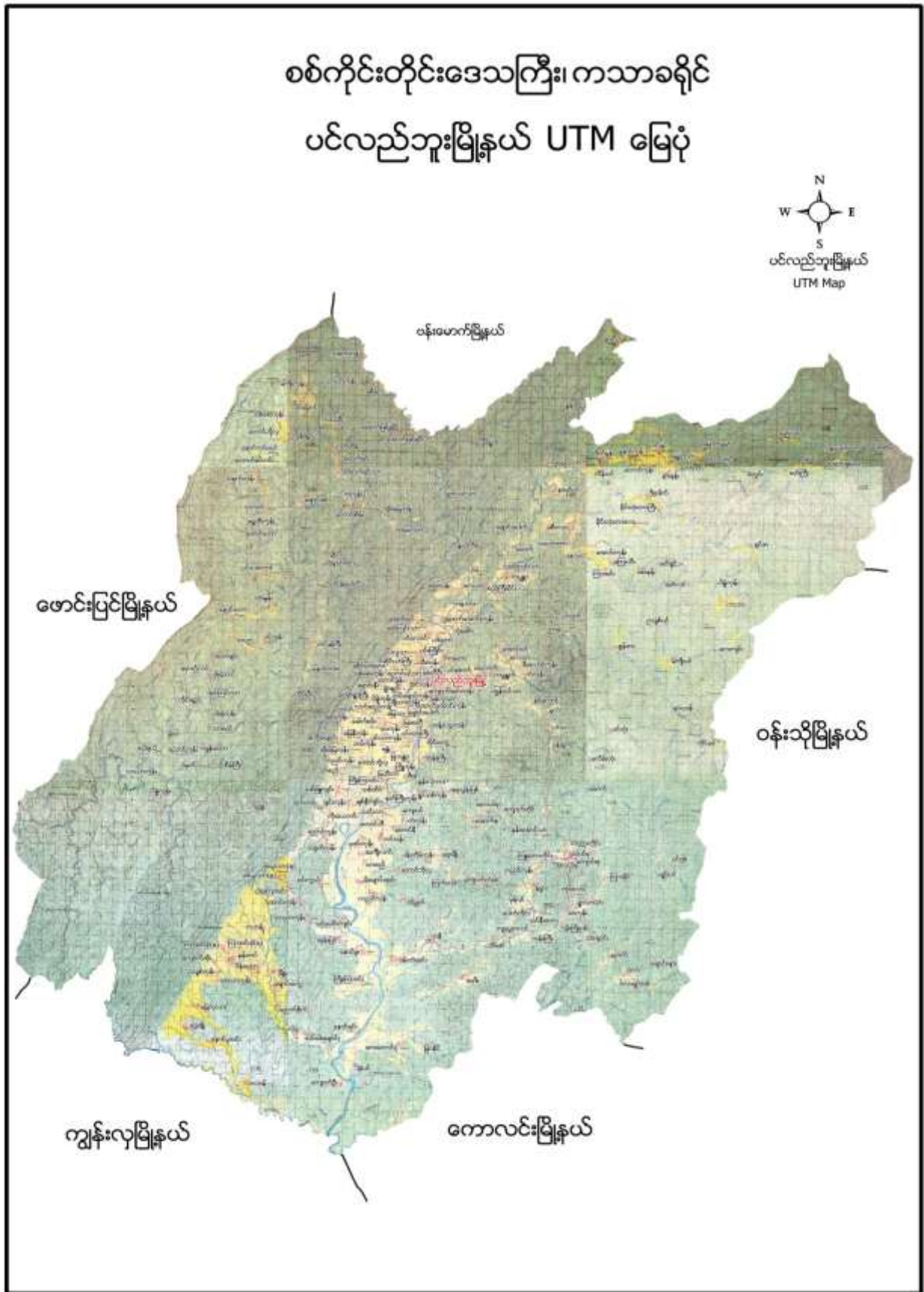



၂။ ဝါးရုံကုန်း အုပ်စုမြေပုံ

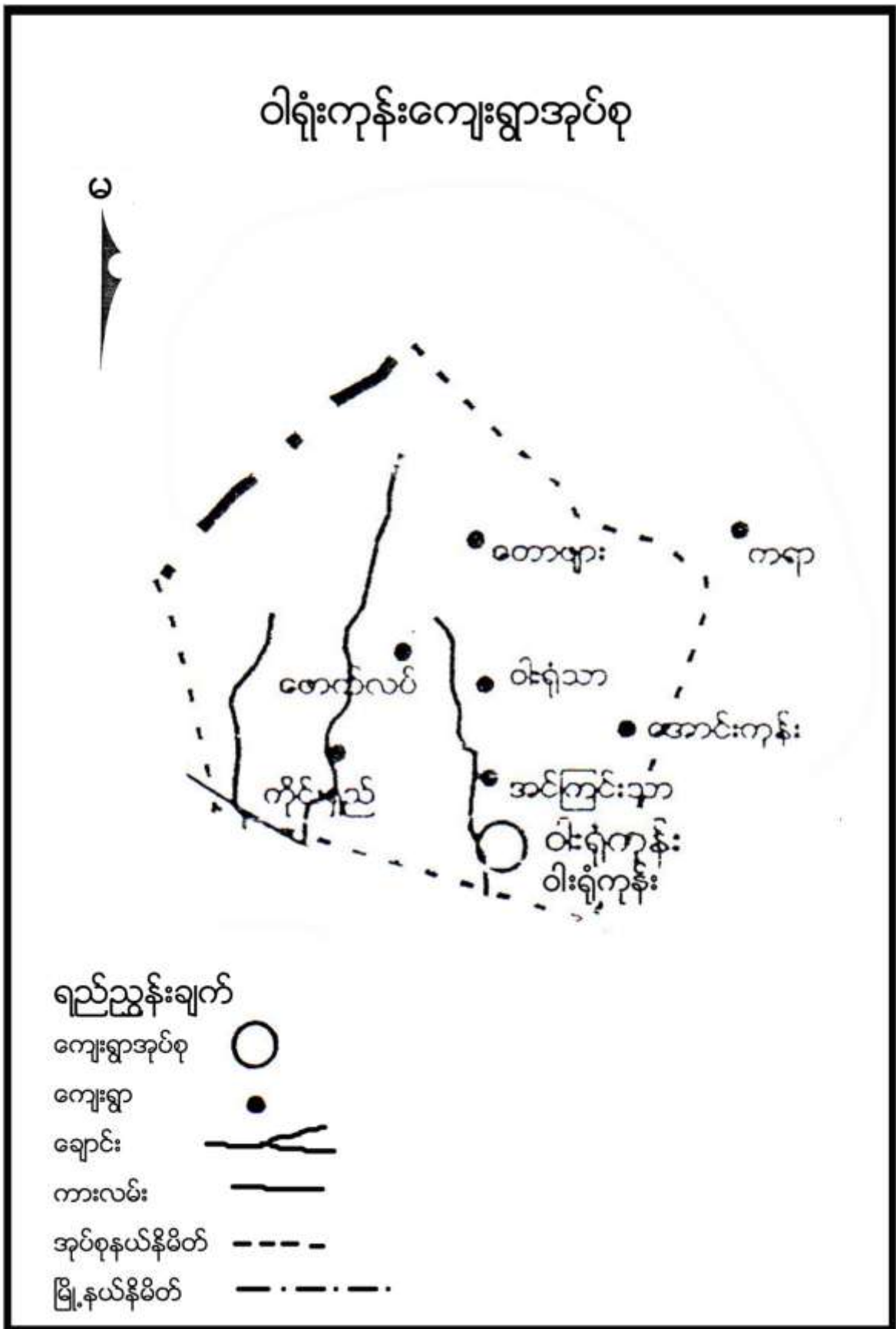





**၃။ ကျေးရွာအုပ်စုတွင်ပါဝင်သော ကျေးရွာစာရင်းများ**

ဝါးရုံကုန်း၊ အင်ကြင်းသာ၊ ဝါးရုံသာ၊ တောဖျား၊ မောက်လက်၊ ကိုင်းရှည်

**၄။ ကျေးရွာအခြေခံအချက်အလက်များ**

**၁။ ကျေးရွာသမိုင်းအကျဉ်း**

မောက်လပ် ကျေးရွာသည် ပင်လည်ဘူးမြို့နယ် ဝါးရုံကုန်းအုပ်စု အတွင်းတွင်တည်ရှိပြီး အရှေ့ဘက်တွင် တောဖျား ကျေးရွာ၊ တောင်ဘက်တွင် ကိုင်းရှည်ကျေးရွာ ၊အနောက်ဘက်အဆုံးတွင် ဖောင်းပြင်နယ် ဖြင့်ထိဆက်တည်ရှိနေပါသည်။ မောက်လပ်ကျေးရွာကို(၁၁၁၈)ခုနှစ်တွင်စတင်တည်ထောင်ပြီး ရှမ်းလူမျိုးများ နေထိုင်ကာဗုဒ္ဓဘာသာကိုးကွယ် ကြပါသည်။ ကျေးရွာ၏အသက်မွေးဝမ်းကြောင်း လုပ်ငန်းမှာ လယ်ယာ လုပ်ငန်းဖြစ်ပြီးနှမ်းတို့ကိုလည်း စိုက်ပျိုးလုပ်ကိုင်ကြသည်။ ရွာ၏အရှေ့ဘက်တွင် ချောင်းငယ်လေးရှိပြီး မိုးရာသီတွင် သွားရေးလာရေးခက်ခဲပါသည်။ရွာတွင် စာသင်ကျောင်းမရှိသည့် အတွက် ဝါးရုံသာကျေးရွာ သို့သွားရောက် ပညာသင်ယူရပါသည်။ ကျေးရွာ တွင် အိမ်ထောင်စု(၂၅)စုရှိပြီ လမ်းပန်းဆက်သွယ် ရေး၊ ပညာရေး ၊ကျန်းမာရေးတို့တွင်လက်လှမ်းမီစွာ ဆောင်ရွက်နိုင်ရန် ကြိုးစားနေ လျှက်ရှိပါသည်။

**၂။ ထူးခြားဖြစ်စဉ်**

မရှိ။

**၃။ ကျေးရွာအတွင်းရှိ စုစုပေါင်း အိမ်ထောင်စု နှင့် လူဦးရေ**

အမျိုးအစား	အိမ်ထောင်စု	ကျား	မ	စုစုပေါင်း
ဗမာ	၂၅	၅၉	၅၉	၁၁၈

**၄။ ထိခိုက်လွယ်အုပ်စု**

ထိခိုက်လွယ်အုပ်စု	အိမ်ထောင်စု	ကျား	မ	စုစုပေါင်း
သက်ကြီး	၅	၁	၄	၅
မြေယာမဲ့	၃	၉	၅	၁၄
မသန်စွမ်း	၃	၁	၂	၃

**၅။ အဓိကစီးပွားရေးလုပ်ငန်းများ**

စိုက်ပျိုးရေး	မွေးမြူရေး	အသေးစားစီးပွားရေး	အခြား
စပါး	ကျွဲ		၀ ဥတူး
နှမ်းစိုက်	နွား		မန်လာဥတူး
	ဝက်		
	ကြက်		



**၆။ ကျေးရွာအတွင်းအဓိက ပိုင်ဆိုင်မှုများ**

ကျေးရွာပိုင်ဆိုင်မှုများ	စိုက်ပျိုးမြေ	စားကျက်မြေ	သစ်တောမြေ	သဲ/ကျောက်ရရှိမှု	ရေတွင်း/ရေကန်	စက်ရေတွင်း
အရေအတွက်	၆၀ ဧက	၃၀ ဧက	-----ဧက	ရှိ/---	၂ / -	-
ကျေးရွာပိုင်ဆိုင်မှုများ	ကား	ထော်လာဂျီ	စပါးကြိတ်စက်	မြွေလှေ့စက်	အသေးစားဆည်	ဈေးဆိုင်
အရေအတွက်	-	-	-	-	-	-

**၇။ ကျေးရွာအတွင်းအခြားပိုင်ဆိုင်မှုများ**

ကျေးရွာပိုင်ဆိုင်မှုများ	ရေတင်စက်	လယ်ထွန်စက်	ထွန်ထယ်	ကျွဲ	နွား
အရေအတွက်	၃	-	၄၀	၄၅	၅၅
ကျေးရွာပိုင်ဆိုင်မှုများ	ဝက်	ဆိုင်ကယ်	ကျွမ်းကျင်လုပ်သား	လုပ်သား	
အရေအတွက်	၁၀	၁၄		၁၀	

**၈။ အခြားကျေးရွာရှိအသုံးပြုနိုင်သော အရင်းအမြစ်/အချက်အလက်များ**

အရင်းအမြစ်	ဆေးခန်း	အ.လ.က/အ.ထ.က	ဈေး	ကျွမ်းကျင်လုပ်သား	လုပ်သား	မြေတူးစက်	လမ်းကြိုတ်စက်
အရေအတွက်	၁	၁/-	-	၃	၃၀	-	-

**၅။ လူထုပူးပေါင်းပါဝင်သော လူမှုဆန်းစစ်ခြင်း နှင့် အကဲဖြတ်ခြင်း လုပ်ငန်းစဉ် (PSA/PRA) အကျဉ်းချုပ်**

စဉ်	အကြောင်းအရာ	ရက်စွဲ	ဦးတည်အုပ်စု	တက်ရောက်သူ			အဓိက ဆွေးနွေးချက်များ
				ကျား	မ	ပေါင်း	
၁	လူမှုစီးပွားအဆင့် သတ်မှတ်ခြင်း (Wealth Ranking)	၉-၁၀-၂၀	ချမ်းသာ၊ အလယ်အလတ်၊ နွမ်းပါး၊ အလွန်နွမ်းပါးအုပ်စုများ	၁၂	၁၀	၂၂	ကျေးရွာလူမှုစီးပွားအုပ်စုများခွဲခြားသတ်မှတ်နိုင်ရေးအတွက် အခြေခံစံနှုန်းများ သတ်မှတ်ခြင်း၊ ကျေးရွာသားများနှင့် အများသဘောတူ ခွဲခြားသတ်မှတ်ခြင်း
၂	ရာသီခွင်ပြပြက္ခဒိန် (Seasonal Calendar)	၉-၁၀-၂၀	ကော်မတီဝင်၊ အမျိုးသမီး၊ အမျိုးသားများ	၆	၅	၁၁	ရာသီဥတု၊ စိုက်ပျိုးသီးနှံများ၊ လယ်ယာလုပ်ငန်းများ၊ နေ့စားလုပ်ငန်းများ၊ မွေးမြူရေးလုပ်ငန်းများ၊ ဝမ်းစာဖူလုံမှု နှင့် ပွဲတော်များ



၃	ကျေးရွာလူမှုရေးပြ၊ သယံဇာတပြမြေပုံ (Social Map/ Resource Map)	၇၀-၁၆	ရပ်မိရပ်ဖ၊ ကော်မတီဝင်များ	၆	၅	၁၁	အိမ်အမျိုးအစားများ၊ အခြေခံအဆောက်အအုံများ၊လမ်း ပန်းဆက်သွယ်ရေးအခြေအနေ လယ်ယာမြေများ၊ မြစ်ချောင်းများ၊ ရေတွင်း ရေကန်များ၊သစ်တောများ
၄	ပြဿနာသစ်ပင် (Problem Tree)	၇၀-၁၆	အမျိုးသားများကော် မတီဝင်များ	၁၂	-	၁၂	ဆွေးနွေးထားသော အခြေခံအဆောက်အအုံ များနှင့် သက်မွေးဝမ်းကျောင်းလုပ်ငန်းမျ ား၊ကျန်းမာရေး၊ပညာရေး။
၅	ပြဿနာသစ်ပင် ( Problem Tree)	၇၀-၁၆	အမျိုးသမီးများ	-	၁၀	၁၀	ဆွေးနွေးထားသော အခြေခံအဆောက်အအုံ များနှင့် သက်မွေးဝမ်းကျောင်းလုပ်ငန်းမျ ား
၆	ကျေးရွာ၏ (၅)နှစ်စာ ဦးစားပေးအစီအစဉ် ပြ ဇယား(Metric Ranking)	၈၀-၁၆	အမျိုးသားအုပ်စု၊အ မျိုးသမီးအုပ်စု၊လူင ယ်အုပ်စု၊ ရပ်မိရပ်ဖအုပ်စု	၇	၁၄	၂၁	အကျိုးပြုပြီးရေ၊ အကျိုးခံစားခွင့် နှင့် အဓိက လိုအပ်ချက်များပေါ် မူတည်၍ ဆုံးဖြတ်သည်။
၇	အဖွဲ့အစည်းချိတ် ဆက်ပုံ (Venn Diagram)	၈၀-၁၆	ကျေးရွာအုပ် ချုပ်ရေးအဖွဲ့၊ ကျေးရွာ စီ/ ထောက်အဖွဲ့	၃	၆	၉	ကျေးရွာတွင်းရှိ အဖွဲ့အစည်းများနှင့် မည်သို့သောလုပ်ငန်းများအတွ က် မည်သည့်အဖွဲ့များချိတ်ဆက်လုပ် ကိုင်မှု
၈	ပင့်ကူအိမ် ကွန်ယက် (Spider Web)	၈၀-၁၆	အမျိုးသားများ နှင့် အမျိုးသမီးများ	၂	၈	၁၀	အမျိုးသားများ နှင့် အမျိုးသမီးများ တန်းတူအခွင့်အရေး ရရှိမှု နှင့် မရရှိသည့် အကြောင်းအရင်းများ
၉	ပြဿနာ၊ အခွင့်အရေး၊ လက်ရှိအခြေအနေ နှင့် ပြောင်းလဲမ ညွှန်းကိန်း	၈၀-၁၆	ကျေးရွာစီ/ ထောက်အဖွဲ့၊ ကျေးရွာလူထု	၇	၁၄	၂၁	ပြဿနာ၊အခွင့်အရေး၊လက်ရှိအ ခြေအနေ ကိုသိရှိရန် နှင့် ပြောင်းလဲနိုင်သည်ပုံစံများ
၁၀	ကျေးရွာအိပ်မက်ပြ မြေပုံ (Dream Map)	၈၀-၁၆	ကျေးရွာစီ/ ထောက်အဖွဲ့၊ ကျေးရွာလူထု	၇	၁၄	၂၁	နောင်တစ်ချိန်တွင် ကျေးရွာတွင် ဖြစ်စေချင်သော/မြင်စေချင်သော အရာများ ထည့်သွင်းရေးဆွဲခြင်း



၆။ ကျေးရွာဖွံ့ဖြိုးရေး အစီအစဉ်အတွက် အသုံးပြုခဲ့သော PRA tools များနှင့် တစ်ခုချင်းစီအတွက်သုံးသပ်ချက်များ

၁။ ကျေးရွာ၏လူမှုစီးပွားအဆင့်သတ်မှတ်ခြင်း။(Wealth Ranking)

အဆင့်	အခြေခံစံနှုန်းများ/ ညွှန်းကိန်းများ	အိမ်ထောင်စု	ရာခိုင်နှုန်း
ချမ်းသာ	အိမ်အခြေအနေ-အုတ်ခုံခံ၊ပျဉ်ထောင်၊ပျဉ်ခင်း၊သွပ်မိုးမြေယာပိုင်ဆိုင်မှု- (၇)ဧက နှင့် (၇)ဧကအထက်ကျွဲ၊ နွား- (၁၀) ကောင် နှင့်(၁၀)ကောင်အထက် အခြားပိုင်ဆိုင်မှု- ရေစုပ်စက်၊ TV၊ဆိုင်ကယ်၊ ဆိုလာ၊ လယ်ထွန်စက်၊လှည်း (အထက်တန်း၊ အလယ်တန်းကျောင်းသားရှိ)	၇	၂၈%
အလယ်အလတ်	အိမ်အခြေအနေ- သက်ကယ်မိုး၊ဝါးထရံကာ၊ ပျဉ်ခင်း၊ ခြေတံရှည်အိမ် မြေယာပိုင်ဆိုင်မှု- ၃ ဧကနှင့်(၇) ဧကကြား ကျွဲ၊ နွား-(၅)ကောင် နှင့်(၁၀)ကောင်ကြား အခြားပိုင်ဆိုင်မှု- လှည်းဆိုင်ကယ်၊(အလယ်တန်းကျောင်းနေအရွယ်ကျောင်းသားရှိ)	၁၂	၄၈%
နွမ်းပါး	အိမ်အခြေအနေ- ဝါးထရံကာ၊ သက်ကယ်မိုး၊ဝါးကြမ်းခင်း မြေယာပိုင်ဆိုင်မှု- (၁)ဧက နှင့် (၃)ဧကကြား ကျွဲ၊ နွား- ၂ကောင်အောက် အခြားပိုင်ဆိုင်မှု- (မူလတန်းကျောင်းကျောင်းနေအရွယ်ကလေးရှိ)၊ကျောင်းထားနိုင်	၃	၁၂%
အလွန်နွမ်းပါး	အိမ်အခြေအနေ- ဝါးထရံကာ၊ သက်ကယ်မိုး(မြေစိုက်) မြေယာပိုင်ဆိုင်မှု- မရှိ ကျွဲ၊ နွား- မရှိ အခြားပိုင်ဆိုင်မှု- ကျောင်းနေအရွယ်ကလေးရှိ ကျောင်းမထားနိုင်	၃	၁၂%
စုစုပေါင်း		၂၅	၁၀၀







**သုံးသပ်ချက်**

ရာသီဥတု-တပိုတွဲလ လယ်မှ စ၍ နယုန်လအထိ နွေရာသီဖြစ်ပါသည်။ နယုန်လ လယ် မှ စ၍ တော်သလင်း လအထိ မိုးရာသီ ဖြစ်ပါသည်။ သီတင်းကျွတ်လ မှ စတင်၍ တပိုတွဲလ လယ်အထိ ဆောင်းရာသီ ဖြစ်ပါသည်။

**စိုက်ပျိုးရေး-**ဝါဆို၊ဝါခေါင်လများတွင်စပါးစိုက်ပျိုးကြသည်။တော်သလင်း၊သီတင်းကျွတ်လများတွင် နှမ်းစိုက်ပျိုး ကြသည်။တန်ဆောင်မုန်းလမှပြာသိုလထိ စပါးရိတ်သိမ်းခြင်း၊နှမ်းရိတ်သိမ်းခြင်းတို့လုပ်ကိုင်ကြသည်။ စိုက်ပျိုး ရေးလုပ်ငန်းမှ တစ်နေ့ဝင်ငွေ ၂၀၀၀ ကျပ်၊တစ်လဝင်ငွေ ၄၀၀၀၀ ကျပ်၊တစ်နှစ်ဝင်ငွေ ၅၀၀၀၀၀ ကျပ် ရရှိပါသည်။စိုက်ပျိုးရေးတွင် မျိုးကောင်းမျိုးသန့်မရှိခြင်း၊နည်းပညာမရှိခြင်းတို့ကြောင့် အထွက်နှုန်း နည်းပါး ပါသည်။

**မွေးမြူရေး-**မွေးမြူရေး လုပ်ငန်းများကို ရာသီမရွေးလုပ်ကိုင်ကြပါသည်။ ကြက်/ဝက်/ကျွဲ/နွား များကို တနိုင်တပိုင်မွေးမြူကြသည်။မွေးမြူရေးတွင်အရင်းအနှီးနှင့်နည်းပညာများမရှိခြင်းတို့ကြောင့်စီးပွားဖြစ်မွေးမြူ နိုင်မှုမရှိပါ။မွေးမြူရေးမှ တစ်ရက်ဝင်ငွေ ၄၀၀ ကျပ်၊တစ်လဝင်ငွေ ၁၂၀၀၀ကျပ်၊ တစ်နှစ်ဝင်ငွေ ၁၂၀၀၀၀ ကျပ်ရရှိပါသည်။

**လမ်းပန်းဆက်သွယ်ရေး-** ဝါဆိုလမှ သီတင်းကျွတ်လအလယ်ထိ လမ်းပန်းဆက်သွယ်ရေးခက်ခဲပြီး ကျန်လများတွင်လမ်းပန်းဆက်သွယ်ရေး ကောင်းမွန်ပါသည်။မိုးတွင်းကာလများတွင် ရွာအဝင်ချောင်းကူး တံတား ရေကျော်ခြင်း၊ကမ်းပြိုခြင်းများကြောင့်တံတားပျက်စီးကာ သွားရေးလာရေးခက်ခဲပါသည်။

**သောက်သုံးရေး-** နယုန်လတွင်သောက်သုံးရေရှားပါးမှုရှိပြီးကျန်လများတွင်ဖူလုံမှုရှိပါသည်။

**နေစားလုပ်ငန်း-** ဝါဆို၊ဝါခေါင်လတွင် လယ်ယာလုပ်ငန်းခွင် များရှိခြင်းကြောင့် ဝင်ငွေရရှိပါသည်။ တန်ဆောင်မုန်း၊နတ်တော်၊ပြာသို လများတွင်စပါးရိတ်သိမ်းခြွေလှေ့ခြင်း လုပ်ငန်းများ ရှိခြင်းကြောင့် ဝင်ငွေ ရရှိပါသည်။ နေ့စားလုပ်ငန်းမှ တစ်နေ့ဝင်ငွေ(၁၅၀၀) ကျပ်၊တစ်လဝင်ငွေ(၃၀၀၀၀)ကျပ် နှင့် တစ်နှစ် ဝင်ငွေ(၁၅၀၀၀၀)ကျပ်ရရှိပါသည်။စိုက်ပျိုးရေးရာသီနှင့်ရိတ်သိမ်းသောလများတွင်သာဝင်ငွေရှိပြီးကျန်လ များတွင် အလုပ်အကိုင်အခွင့်အလမ်းနည်းပါးပါသည်။

**သဘာဝဘေးအန္တရာယ်** ။ မိုးရာသီတွင်မိုးသည်းထန်ခြင်းရံဖန်ရံခါ စပါးခင်းများရေလွှမ်းပါသည်။ လေပြင်း ကျရောက် တတ်သည့်အခါလည်းရှိပါသည်။

**ဝမ်းစာဖူလုံမှု-** တန်ခူး၊ကဆုန်၊နယုန်လတို့တွင် ဝမ်းစာရှားပါးမှုပြဿနာရှိပါသည်။

**အလုပ်သမားရှားပါးမှု-** တပိုတွဲလမှတန်ခူးလများတွင် ကျေးရွာပြင်ပထွက်ပြီးစီးပွားရှာဖွေမှုများရှိနေပါသည်။

**ပွဲတော်များ-**တန်ခူးလတွင် သင်္ကြန်ပွဲတော်ပြုလုပ်ပါသည်။ ဝါဆိုလတွင် သင်္ကြန်ပွဲတော်ရှိပါသည်။ တော်သလင်းလတွင် မြသပိတ်ပွဲတော်ရှိပါသည်။သီတင်းကျွတ်လတွင် မီးထွန်းပွဲတော်ရှိပါသည်။ တပေါင်းလ တွင် အလှူပွဲများရှိပါသည်။





၃။ ကျေးရွာလူမှုရေးပြမြေပုံ နှင့် သုံးသပ်ချက်





**သုံးသပ်ချက်**

လူနေထိုင်မှု ပုံစံ- စီပွားရေးအဆင့် (၄) မျိုးရှိပြီး ကျေးရွာများတွင် စုစည်းစွာနေထိုင်ကြပါသည်။

**လမ်းပန်းဆက်သွယ်ရေး-**

ရွာတွင်းလမ်းများသည်သဲလမ်း၊မြေလမ်းများဖြစ်ပါသည်။မိုးရာသီတွင်သွားလာရအနည်းငယ်ခက်ခဲမှုရှိပါသည်။ အခြားကျေးရွာများသို့သွားသောလမ်းများသည်မြေသားလမ်းများဖြစ်ပြီးမိုးရာသီတွင်သွားလာရလွန်စွာခက်ခဲမှု ရှိပါသည်။

**ကျန်းမာရေး-**

ကျန်းမာရေးအတွက်တောဆေးတောမြစ်ကိုသာသောက်သုံးကြရပါသည်။ကလေးမွေးဖွားခြင်းအတွက် အရပ် လက်သည်ရှိပါသည်။အဓိက ဆေးကုသမှုခံယူခြင်းကို ဝါးရုံကုန်းကျေးရွာရှိ ကျေးလက်ဆေးပေးခန်းသို့သွား ရောက် ၍ ဆေးကုသမှုခံယူရပါသည်။

သောက်သုံးရေကျေးရွာ၏အရှေ့ဘက်တွင်ချောင်းငယ်လေးရှိပြီးထိုချောင်းရေကို သောက်သုံးရေအဖြစ်သုံးစွဲ လျှက်ရှိပြီးချောင်းငယ်လေး၏ဘေးတွင်ရှိသောရေတွင်းနှင့် ၂၀၁၅ခုနှစ် လူထုဗဟိုပြုစီမံကိန်းမှကျေးရွာ အတွင်း သောက်သုံးရေတွင်းအကောင်အထည်ဖော်ခဲ့သဖြင့် သောက်သုံးရေအတွက်လုံလောက်မှုရှိပါသည်။

အခြား- ရွာ၏အရှေ့ဘက်တွင် ဘုန်းတော်ကြီးကျောင်း၊ဇရပ်နှင့်စေတီ တို့တည်ရှိပါသည်။





၄။ကျေးရွာအရင်းအမြစ်ပြုပြင်မှုနှင့်သုံးသပ်ချက်





**သုံးသပ်ချက်**

**ပတ်ဝန်းကျင်ရှိအရင်းအမြစ်များ-** ရွာ၏ပတ်ဝန်းကျင်တွင်သစ်တောများဖြင့်ဖုံးလွှမ်းနေပြီးအရှေ့ဘက်နှင့် အနောက် ဘက်တို့တွင် လယ်/ယာမြေများရှိပါသည်။ ရွာ၏ အရှေ့ဘက်တွင် ချောင်းငယ်လေးရှိပြီး စိုက်ပျိုးရေးအတွက်လုံလောက်မှုမရှိပါ။ကျေးရွာပတ်ဝန်းကျင်တွင်မြေသားလမ်းခင်းရန်သင့်တော်သောမြေများရှိ ပါသည်။

**စီးပွားရေးလုပ်ကိုင်စားသောက်ရသောအရင်းအမြစ်-** လယ်/ယာ မြေများကို အသုံးပြု၍ စပါး၊နှမ်းစသည်တို့ကို စိုက်ပျိုးထုတ်လုပ်နိုင်ပါသည်။ရွာ၏ ပတ်ဝန်းကျင်တွင်သစ်တောများဝန်းရံနေသဖြင့် သစ်တောထွက်ပစ္စည်းများ ရှာဖွေရောင်းချနိုင်ပါသည်။မြေလွတ်မြေရိုင်းများပေါများသဖြင့် နှစ်ရှည်ပင်စိုက်ပျိုးခြင်း၊ဝဉ္ဇုစိုက်ပျိုးခြင်း ၊ကျွဲ/နွား များ တိုးချဲ့ မွေးမြူနိုင်ပါသည်။

**အရင်းအမြစ်နှင့်ဆက်စပ်သောပြဿနာများ-** စိုက်ပျိုးရေးအတွက် မိုးကောင်းတောများဖြစ်သောကြောင့် ရာသီဥတု မမှန်ပါက သီးနှံဖြစ်ထွန်းမှုနည်းပါးပါသည်။ စိုက်ပျိုးရေးနည်းပညာ နှင့်မျိုးကောင်းမျိုးသန့် မရှိသဖြင့်အထွက်နှုန်းလျော့ပြီး အကြွေးတင်မှုများရှိလာပါသည်။ရွာ၏အရှေ့ဘက်တွင်ရှိသော တံတားနှင့် ဆက်သွယ်ရေးလမ်းများမှာမိုးတွင်းတွင်သွားရေး လာရေး ခက်ခဲမှု ရှိပါသည်။





၅။ အမျိုးသားများတင်ပြသော ပြဿနာသစ်ပင် နှင့် ဖြေရှင်းနည်းလမ်း

စစ်ကိုင်းတိုင်းဒေသကြီး ၊ ပင်လယ်တူးမြို့နယ် ၊ ပါးနဲကုန်း စတုရ ၊ မောက်လတ်ကျေးရွာ

အမျိုးသား

ပြဿနာ သစ်ပင် ဆန်းစစ်ခြင်း

အကြောင်းအရာ

- ၁။ သစ်ရိုးကျ ခိုက်ပြီးနေခြင်း ၊ ခမ်းသပ်လိုခြေ ခိုက်ပြီးခြင်းမရှိ
- ၂။ မြို့ ကောင်းမြို့သန် ပွင့်ခြင်း
- ၃။ လမ်းပန်းဆက်သွယ်ရေး ကားခိုက်ခြင်း
- ၄။ ထောက်ပံ့ရေး မလုံလောက်ခြင်း
- ၅။ အဆင်မပြေခြင်း မရှိသည့် ကျွန်ုပ် ပညာရေးကဏ္ဍ အဆက်အသွယ် ဖြစ်ခြင်း

အကျိုးဆက်

- ၁။ သဘာဝပတ်ဝန်းကျင် ချိန်ညှိမှု ဖြစ်ပေါ်လာခြင်း ၊ စာဖတ်ခိုက်ခြင်း
- ၂။ အဖွဲ့ ဖော်ခြင်း ၊ စာဖတ် ခိုက်ခြင်း
- ၃။ လူမှုရေး ၊ ကျန်းမာရေး ၊ ပညာရေး ၊ နောက်ကျခြင်း
- ၄။ ထောက်ပံ့ရေး ကဏ္ဍ ကျိန်ညှိပေးခြင်း
- ၅။ ပညာသင်ယူခြင်း ၊ ဆုံးရှုံးခြင်း ၊ မှားမှီခြင်း

မြို့နယ်အုပ်ချုပ်ရေး



**အကြောင်းအရင်းများ/ အခက်အခဲများ**

၁	စိုက်ပျိုးရေးနည်းပညာမရှိသဖြင့် သမရိုးကျစိုက်ပျိုးနေခြင်း	၂	မျိုးကောင်းမျိုးသန့်မရှိခြင်း (စပါး/နှမ်း)	၃	လမ်းပန်းဆက်သွယ်ရေးခက်ခဲခြင်း
၄	သောက်သုံးရေမလုံလောက်ခြင်း	၅	စာသင်ကျောင်းမရှိသောကြောင့် ပညာရေးခက်ခဲခြင်း		

**အကျိုးဆက်များ**

၁။ စိုက်ပျိုးရေးနည်းပညာ မသိခြင်းကြောင့် သီးနှံအထွက်တိုးမှုလျော့ကျခြင်း

၂။ မျိုးကောင်းမျိုးသန့် မရှိသောကြောင့် စိုက်ပျိုးစရိတ်အရှုံးပေါ်ခြင်း

၃။ ဒေသထွက်ကုန်များဈေးကောင်းမရခြင်း

၄။ သောက်သုံးရေအတွက်အချိန်ပေးရခြင်း

**ဖြေရှင်းနည်းလမ်း**

- |   |   |   |   |   |   |
|---|---|---|---|---|---|
| ၁ | စိုက်ပျိုးရေးဌာနနှင့်ချိတ်ဆက်ပြီးစိုက်ပျိုးရေးနည်းပညာများရယူရန် | ၂ | မျိုးကောင်းမျိုးသန့် များ စိုက်ပျိုးရေးဌာနနှင့်ချိတ်ဆက်ရယူရန် | ၃ | ရွာတွင်းလမ်း၊ ရွာချင်းဆက်လမ်း၊ တံတားများ ပြုပြင်ခြင်း |
| ၄ | ရေတွင်းတူးဖော်ခြင်း   | ၅ | စာသင်ကျောင်း အသစ်ဆောက်လုပ်ရန်                                 |   |   |





၆။ အမျိုးသမီးများတင်ပြသော ပြဿနာသစ်ပင် နှင့် ဖြေရှင်းနည်းလမ်း

စစ်ကိုင်းတိုင်း၊ ဒေသကြီး၊ မင်္ဂလာတောင်ညွန့်မြို့နယ်၊ ဝါးစုံကုန်းကျေးရွာ၊ စတုဂံလက်ရွာ၊ ရွာအုပ်ကြီး၊ အမျိုးသမီး၊

ပြဿနာ သစ်ပင် ဆန်းစစ်ခြင်း

**အကြောင်းအရာ**

- ၁။ ဘုံတားများ ပျက်စီးနေခြင်း
- ၂။ လမ်းဖုံးဆက်သွယ်ရေး မကောင်းခြင်း
- ၃။ ကိုယ်ထွေးဖွဲ့လုပ်ငန်းများ မတက်ကြွစေခြင်း
- ၄။ ဧည့်သည်များ လိုက်နာနိုင်ရန် ကောင်းစွာ ဖြေဆိုခြင်း
- ၅။ ကျောင်းမရှိခြင်း

**အဖြေဆက်**

- ၁။ သွားလျှောက်ရေး အဖွဲ့အစည်း
- ၂။ ဒေသထွက်ကုန်များ ဈေးနှုန်းချိတ်ဆက်ခြင်း
- ၃။ စိုက်ပျိုးရေး၊ မြေယာသေစေရေး၊ မြေပြန်လဲရေး
- ၄။ ဧည့်သည်များ လိုက်နာနိုင်ရန် ဖွဲ့စည်းခြင်း
- ၅။ ယဉ်ကျေးရေးအဖွဲ့များ၊ အသက်ပညာ



**အကြောင်းအရင်းများ/ အခက်အခဲများ**

၁	မိုးရာသီတွင် ပြင်ပကျေးရွာများသို့ သွားလာရေးခက်ခဲခြင်း	၂	မိုးရာသီတွင် ဒေသထွက်ကုန်များဈေးကောင်းမရခြင်း	၃	ဝင်ငွေရနိုင်သော အလုပ်အကိုင်အခွင့်အလမ်းမရှိခြင်း
၄	မွေးမြူရေးတွင် အရင်းအနှီးမရှိခြင်းကြောင့်စီးပွားဖြစ်မမွေးမြူနိုင်ခြင်း	၅	စာသင်ကျောင်းမရှိခြင်း		

**အကျိုးဆက်များ အကျိုးဆက်များ**

- ဒေသထွက်သီးနှံများအချိန်မီတင်ပို့နိုင်မှုမရှိခြင်းကြောင့်စီးပွားရေးဖြစ်ထွန်းမှုနည်းပါးခြင်း၊ ကျန်းမာရေးကုသမှုခံယူရန်အတွက်ခက်ခဲမှုရှိခြင်း၊ ကျောင်းတက်ရန်အတွက်ခက်ခဲမှုရှိခြင်း၊ သတင်းအချက်အလက်များ အချိန်မှီသိရှိနိုင်မှုမရှိခြင်းစသည်တို့ဖြစ်ပေါ်စေပါသည်။
- ၂ သန့်ရှင်းမှုမရှိခြင်း၊ ကျန်းမာရေး ထိခိုက်မှုများရှိလာခြင်း
  - ၃ ဝင်ငွေရနိုင်သော အလုပ်အကိုင်အခွင့်အလမ်းနည်းပါးသောကြောင့် စီးပွားရေးကြပ်တည်းခြင်း
  - ၃ မွေးမြူရေးနှင့် ပတ်သက်သည့် နည်းပညာများ ၊ အရင်းအနှီး မရှိသဖြင့် တိုးချဲ့မလုပ်ဆောင်နိုင်ခြင်း
  - ၄ ပညာသင်ယူမှု နည်းပါးလာခြင်း

**ဖြေရှင်းနည်းလမ်း**

- ၁ ရွာချင်းဆက်တံတား ပြုပြင်ရန်
- ၂ ရွာတွင်းလမ်းများပြုပြင်ရန်
- ၃ အိမ်တွင်းမှုလုပ်ငန်းသင်တန်းကျေး/လက်ဦးစီးဌာန စီမံကိန်းများနှင့် ချိတ်ဆက်ဖော်ဆောင်ရန်
- ၄ တိ/မွေးကု ဦးစီးဌာနနှင့် ချိတ်ဆက်ဆောင်ရွက်ရန်
- ၅ စာသင်ကျောင်းအသစ်ဆောက်လုပ်ရန်





၇။ ပြီးစားပေးအစီအစဉ်ပြဇယား (Matrix Ranking)

စဉ်	အသုံးပြု	၁	၂	၃	၄	၅	၆	၇	မှတ်ချက်	မှတ်ချက်	မှတ်ချက်
၁	အသုံးပြု		၁	၃	၂	၄	၅	၆	၇	၈	၉
၂	အသုံးပြု	၁		၃	၂	၄	၅	၆	၇	၈	၉
၃	အသုံးပြု	၃	၃		၂	၄	၅	၆	၇	၈	၉
၄	အသုံးပြု	၂	၂	၂		၄	၅	၆	၇	၈	၉
၅	အသုံးပြု	၄	၄	၄	၄		၅	၆	၇	၈	၉
၆	အသုံးပြု	၅	၅	၅	၅	၅		၆	၇	၈	၉
၇	အသုံးပြု	၆	၆	၆	၆	၆	၆		၇	၈	၉
၈	အသုံးပြု	၇	၇	၇	၇	၇	၇	၇		၈	၉
၉	အသုံးပြု	၈	၈	၈	၈	၈	၈	၈	၈		၉
၁၀	အသုံးပြု	၉	၉	၉	၉	၉	၉	၉	၉	၉	
၁၁	အသုံးပြု	၉	၉	၉	၉	၉	၉	၉	၉	၉	၉



### သုံးသပ်ချက်

စီမံကိန်းပထမနှစ်တွင် ရေတွင်းပြုပြင်တိုးချဲ့ ခြင်းလုပ်ငန်းကိုအကောင်အထည်ဖော်ဆောင်ရွက်ခဲ့ပါသည်။

စီမံကိန်းဒုတိယနှစ်တွင်ပထမဦးစားပေးကျေးရွာ၏အလိုအပ်ဆုံးလုပ်ငန်းမှာဂါးရုံသာကျေးရွာနှင့်ဆက်သွယ်ထားသောလမ်းပေါ်ရှိ တံတားနှစ်စင်း ကိုပြုပြင်မှာဖြစ်ပါသည်။ ကျေးရွာအုပ်စုအတွက် လူထုဗဟိုပြုစီမံကိန်းမှ လူထုသို့ တိုက်ရိုက်ထောက်ပံ့ငွေ နှစ်စဉ် ကျပ်သိန်း(၂၀၀) ရရှိပြီး၊ အုပ်စုအတွင်း ကျေးရွာ(၆)ရွာ ရှိရာ ဦးစားပေးလိုအပ်ချက်အရ မောက်လပ်နှင့်ကိုင်းရှည်ကျေးရွာတို့မှ အကောင်အထည်ဖော် ဆောင်ရွက်သွားမည်ဖြစ်ပါသည်။ ထိုလမ်းကို ပြုလုပ်ပါက ကျေးရွာတွင်းရှိ လူဦးရေအားလုံး အကျိုးခံစားခွင့်ရှိသည့်အပြင် အုပ်စုအတွင်းရှိ ကျေးရွာများရှိ လူများပါ အကျိုးခံစားခွင့် ရှိမည်ဖြစ်ပါသည်။ ဆင်းရဲနွမ်းပါးသူနှင့် အပါယ်ခံများအားလုံးအကျိုးခံစားခွင့်ရှိမည်ဖြစ်ပါသည်။ကျေးရွာတွင်းရှိအလုပ်သမားများလည်း အကျိုးခံစားခွင့်ရှိမည်ဖြစ်ပါသည်။ ကျေးရွာအတွက် အမှန်တကယ်အရေးတကြီး လိုအပ်မှုရှိနေသော လုပ်ငန်းလည်း ဖြစ်ပါသည်။ လုပ်ငန်းလည်ပတ်ရေးနှင့် ပြုပြင်ထိန်းသိမ်းစရိတ်အတွက်လည်း ကျေးရွာမှ အသုံးချနိုင်မှုရှိပါသည်။





၈။ ဝင်းပုံစံကိုသုံးပြု၍ အဖွဲ့အစည်းများချိတ်ဆက်မှု နှင့် သုံးသပ်ချက်

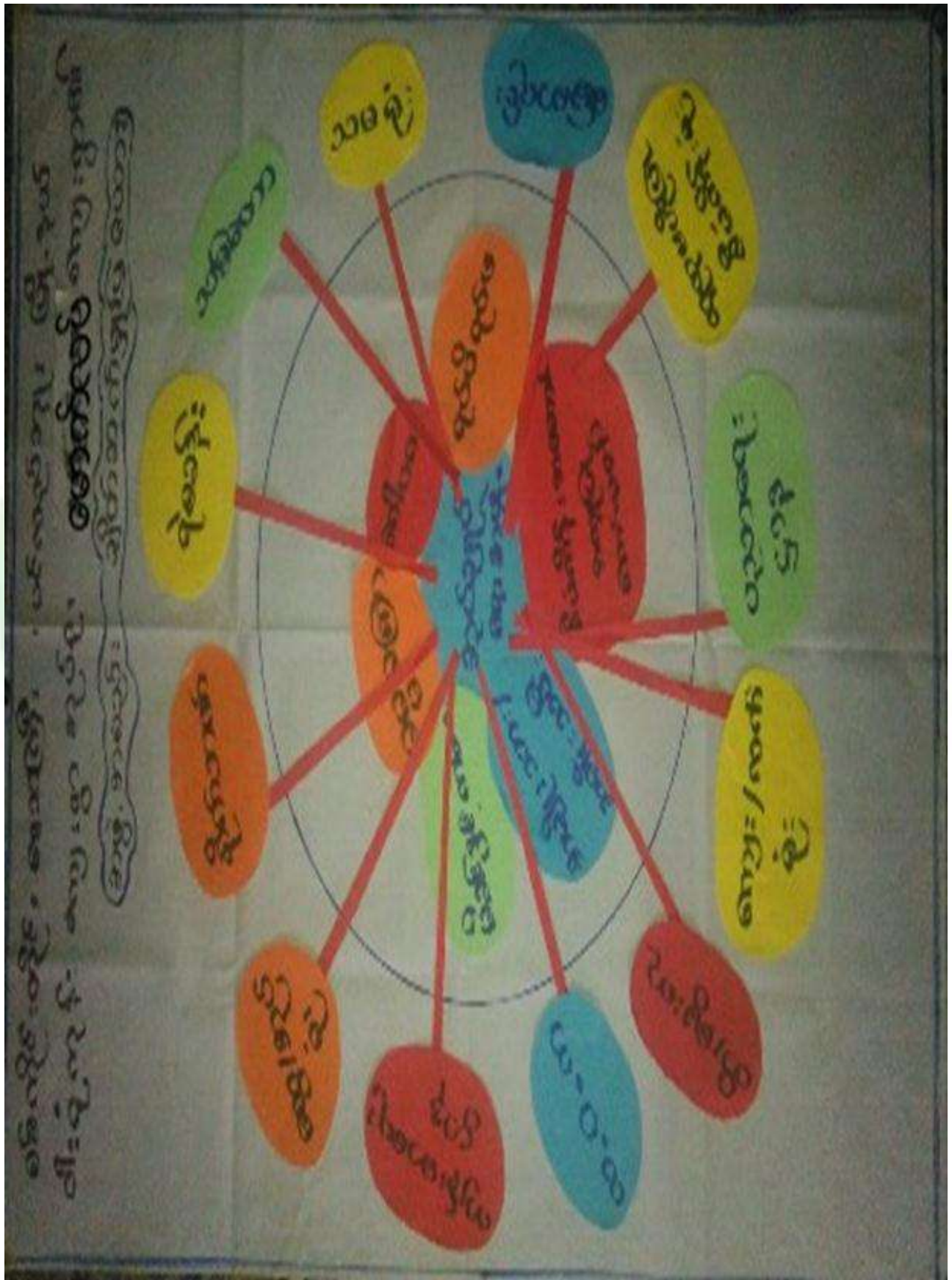



## သုံးသပ်ချက်

### ကျေးရွာအတွင်းရှိအဖွဲ့အစည်းများ

ကျေးရွာလူထုနှင့်အဖွဲ့အစည်းများချိတ်ဆက်ဆောင်ရွက်နေသည့်အနေအထားမှာအုပ်ချုပ်ရေးအဖွဲ့၊ ဓမ္မစကြာအဖွဲ့၊ ရပ်မိရပ်ဖအဖွဲ့၊ ဂေါပကအဖွဲ့၊ မိခင်နှင့်ကလေးအဖွဲ့၊ အမျိုးသားအဖွဲ့၊ အမျိုးသမီးများအဖွဲ့များနှင့်ချိတ်ဆက်ကာ ကျေးရွာဖွံ့ဖြိုးတိုးတက်ရေးကို ချိတ်ဆက်ဆောင်ရွက်လျက်ရှိပါသည်။

### ကျေးရွာပြင်ပအဖွဲ့အစည်းများ

မြို့နယ်အထွေထွေအုပ်ချုပ်ရေးဦးစီးဌာန၊ ကျန်းမာရေးဌာန၊ ကျေးလက်ဒေသဖွံ့ဖြိုးတိုးတက်ရေးဦးစီးဌာန၊ တိမွေ့ကျ၊ စိုက်ဘက်၊ မြေစာရင်း၊ မြို့နယ်သမဝါယမ၊ ရဲစခန်း၊ သစ်တော၊ လ.ဝ.က အစရှိသည့်ဌာန အသီးသီးနှင့်ပံ့ပိုးဆောင်ရွက်မှုသာရှိပြီးကဏ္ဍအလိုက် ချိတ်ဆက်ဆောင်ရွက်မှု၊ အကူအညီတောင်းခံမှု မရှိသလောက် နည်းပါးပါသည်။

### အမျိုးသမီးကဏ္ဍ အစည်းအဝေးမှတ်တမ်း နှင့် စစ်ဆေးရမည့်အချက်များ

#### ၁။ အမျိုးသမီးကဏ္ဍ အစည်းအဝေးမှတ်တမ်း

ကျေးရွာမိတ်ဆက်အစည်းအဝေးပြုလုပ်ရန် ဖိတ်ကြားရာတွင် အစည်းအဝေးတွင် အမျိုးသမီး အချိုးညီစွာ ပါဝင်ရန် သက်ဆိုင်ရာ ကော်မတီသို့ ပြောကြားခဲ့ပါသည်။ ပထမအကြိမ် မိတ်ဆက်အစည်းအဝေးတွင် အစည်းအဝေးတိုင်းတွင် အမျိုးသမီးများ အချိုးညီစွာ တက်ရောက်ရန် ပြောကြားခဲ့ပါသည်။ အစည်းအဝေးတိုင်းတွင်လည်း အမျိုးသမီးများမှ ပြောကြားလိုသော အချက်များကို လွတ်လပ် ပွင့်လင်းစွာ ပြောဆိုခွင့်ရှိကြောင်းကိုလည်း ပြောကြားထားပါသည်။ ကျေးရွာအုပ်စုအဆင့်တွင် နှစ်စဉ်ပြုလုပ်သော လုပ်ငန်းများတွင် အမျိုးသမီးများမှ တင်ပြဆောင်းဆိုထားသော လုပ်ငန်းတစ်ခုပါဝင်ရမည် ဖြစ်ကြောင်း ကိုလည်း ပြောကြားခဲ့ပါသည်။ လုပ်ငန်းခွဲများ အကော်အထည်ဖော် ဆောင်ရွက်ရာတွင်လည်း လူထု လုပ်အားဖြင့် ဆောင်ရွက်သော လုပ်ငန်းများ ဖြစ်ပါက တူညီသော လုပ်ငန်းအတွက် တူညီသော လုပ်အားခများ ပေးချေရမည်ကိုလည်း ပြောကြားခဲ့ပါသည်။ စီမံကိန်း၏ ကဏ္ဍတိုင်းတွင် အမျိုးသမီးများ အခန်းကဏ္ဍကို ထည့်သွင်းထားပြီး အမျိုးသား/ အမျိုးသမီး ခွဲခြားမှုများ မရှိစေရန် ရည်ရွယ်ထားသည်ကို ရှင်းလင်းပြောကြားမှုများ ပြုလုပ်ခဲ့ပါသည်။

အမျိုးသမီးများ၏ ဦးဆောင်နိုင်မှု နှင့် စီမံခန့်ခွဲမှု စွမ်းရည်များ တိုးတက်လာစေရန် အတွက် ကော်မတီ များထဲတွင် အမျိုးသမီးများ (၅၀%) ပါဝင်ရမည်ဖြစ်ပါသည်။ ဆပ်ကော်မတီ တစ်ခုတိုင်းတွင်လည်း အနည်းဆုံး အမျိုးသမီး တစ်ဦးပါဝင်ရမည်ဖြစ်ပါသည်။ ကော်မတီထဲတွင် ပါဝင်သော အမျိုးသမီးများသည် တင်ပြဆွေးနွေးမှုများ ပြုလုပ်ခြင်း၊ ဆုံးဖြတ်ချက်များချခြင်း စသည်တို့ကို ပြုလုပ်ရမည်ဖြစ်ပါသည်။ အမျိုးသား များမှလည်း ပံ့ပိုးကူညီပေးရမည်ဖြစ်သည်။

ဒုတိယအကြိမ်အစည်းအဝေးတွင် အမျိုးသမီးများသည် မိမိတို့၏ လိုအပ်ချက် အခက်အခဲများကို လွတ်လပ်စွာ ဆွေးနွေးနိုင်ရန်အတွက် အမျိုးသမီးသီးသန့် အုပ်စုများဖွဲ့၍ အခက်အခဲများ ဖော်ထုတ်ခြင်း လုပ်ငန်းကိုလည်း လုပ်ကိုင်ခဲ့ပါသည်။





၂။ ကျေးရွာမိတ်ဆက် အစည်းအဝေးတွင်အမျိုးသမီး ကဏ္ဍအတွက် စောင့်ကြည့်စစ်ဆေးရမည့်အချက်များ

မေးမြန်းသည့်ရက်။

ရက်စွဲ - ၇.၀၁.၂၀၁၆

စဉ်	အကြောင်းအရာ	တွေ့ရှိချက်		မှတ်ချက်
		✓	X	
၁	အစည်းအဝေးတက်ရောက်လူသူများအား ကျား၊မ ရေးရာ အခြေခံသဘောတရားများကို ရှင်းလင်းဆွေးနွေးခဲ့ပါသလား။	✓		
၂	စီမံကိန်းတွင် ပါဝင်သော ကျား၊မရေးရာ အကောင်အထည်ဖော်ရေး လိုအပ်ချက် (၅)ချက်ကို ရှင်းလင်းပြခဲ့ပါသလား။	✓		
၃	အစည်းအဝေးများခေါ်ယူရာတွင်အမျိုးသား/သမီးများအချိုးညီစွာတက်ရောက်နိုင်ရေးအတွက် အသိပေးတိုက်တွန်း စည်းရုံးခဲ့တာမျိုး ရှိပါသလား။	✓		
၄	အမျိုးသမီးများ၏ စကားသံများ၊ ပြောဆိုနိုင်ခွင့်များ ပိုမိုထွက်ပေါ်လာအောင် ဖန်တီးပေးခဲ့ပါသလား။	✓		
၅	ဆပ်ကော်မတီဖွဲ့ များဖွဲ့စည်းရာတွင်အမျိုးသမီးများနှင့်ပါဝင်ဖွဲ့စည်းရေး၊ပူးပေါင်းပါဝင်ရေး၊ဦးဆောင်နိုင်ရေးအတွက်တွန်းအားပေးကူညီဆောင်ရွက်ခဲ့ပါသလား။	✓		
၆	အစည်းအဝေးကို အမျိုးသား/သမီးများ အလွယ်တကူပါဝင်တက်ရောက်နိုင်သော အချိန်နှင့် နေရာများကိုရွေးချယ်ခြင်း၊ ထည့်သွင်းစဉ်းစားဆောင်ရွက်ခြင်းများ တို့ကို လုပ်ဆောင်ခဲ့ပါသလား။	✓		
၇	လူနည်းစု/ဆင်းရဲ/နွမ်းပါး/ထိခိုက်လွယ်သောအုပ်စုများကို အစည်းအဝေးမစတင်မှီ အချိန်များက ရှာဖွေဖော်ထုတ်ခဲ့တာမျိုးများ ရှိပါသလား။	✓		
၈	လူနည်းစု/ဆင်းရဲ/နွမ်းပါး/ထိခိုက်လွယ်သော အမျိုးသား/သမီးများထဲမှ အချို့ကို အစည်းအဝေးတက်ရောက်နိုင်အောင် ဖိတ်ကြားဆောင်ရွက်မှုမျိုး ရှိခဲ့ပါသလား။	✓		
၉	လူနည်းစု/ဆင်းရဲ/နွမ်းပါး/ထိခိုက်လွယ်သောအမျိုးသား/သမီးများနှင့် ကြုံတွေ့နေရသောအခတ် အခဲများကို သင်ဆွေးနွေး မေးမြန်းခဲ့တာမျိုး ရှိပါသလား။	✓		
၁၀	အမျိုးသမီးများ ပြောဆိုတင်ပြနိုင်အောင် အချိန်ပေးရန်၊ ကြိုတင်စီစဉ်ဆောင်ရွက်မှုမျိုးများ ဆောင်ရွက်ခဲ့တာများ ရှိပါသလား။	✓		
၁၁	စီမံကိန်းလုပ်ငန်းခွဲများရှာဖွေဖော်ထုတ်ရာတွင်အမျိုးသား/သမီးများသီးခြားဆွေးနွေးဖော်ထုတ် ဆောင်ရွက်ခဲ့တာမျိုး ရှိပါသလား။	✓		
၁၂	ကျေးရွာစီမံကိန်း အထောက်အကူပြုကော်မတီများဖွဲ့စည်းရာတွင် အမျိုးသမီး၊ အမျိုးသား အချိုးညီမျှစွာ (၅၀ : ၅၀) ဖွဲ့စည်းနိုင်ခဲ့ပါသလား။ မဖွဲ့စည်းနိုင်ခဲ့ပါက မှတ်ချက်တွင် ရှင်းလင်းပါ။	✓		
၁၃	ဆပ်ကော်မတီများတွင် အနည်းဆုံး အမျိုးသမီးအဖွဲ့ဝင် တစ်ဦးနှုန်းဖြင့် ပါဝင်ဖွဲ့စည်းနိုင်ခဲ့ပါသလား။ မဖွဲ့စည်းနိုင်ခဲ့ပါက မှတ်ချက်တွင် ရှင်းလင်းပါ။	✓		





၁၄	ကျေးရွာ/ကျေးရွာအုပ်စု ဖွံ့ဖြိုးရေးစီမံချက် များတွင် အမျိုးသမီးများ ရွေးချယ် ဆုံးဖြတ် သည့်လုပ်ငန်းစီမံချက် အနည်းဆုံးတစ်ခုပါဝင်နိုင်ရေးအတွက် စည်းရုံး ဆွေးနွေးမှုများ ပြုလုပ်ဆောင်ရွက်ခဲ့ပါသလား။	√		
၁၅	တက်ရောက်လာသူများအား အမျိုးသမီးများ၏ လိုအပ်ချက်များကို ဖြည့်ဆည်း ပေးနိုင်ရန် အမျိုးသမီးများရွေးချယ်လိုက်သော ဦးစားပေးရွေးချယ်မှုများကို ထောက်ပံ့ ပေးသွားမည်ဖြစ်ကြောင်း အသိပေးပြောကြားခဲ့ပါသလား။	√		
၁၆	ရွေးချယ်လိုက်သော စီမံကိန်းလုပ်ငန်းခွဲများသည် ဒေသတွင်းမှာရှိသော လူနည်းစု/ ဆင်းရဲ/နွမ်းပါး/ထိခိုက်လွယ် အုပ်စုများအပေါ် မည်သို့အကျိုးပြုနိုင် မည်ဖြစ်ကြောင်း ရှင်းလင်းပြောကြားခြင်း၊ မှတ်တမ်းတင်ခြင်းများတို့ကို ဆောင်ရွက်ခဲ့ပါသလား။	√		
၁၇	ကျေးရွာအုပ်စုအဆင့် အစည်းအဝေးပြုလုပ်ရာတွင် အုပ်စု စီ/ထောက် ကော်မတီဝင် များကို ကျား၊မ ရေးရာလိုအပ်ချက်များ အကြောင်းကိုရှင်းလင်းပြော ကြားခဲ့ပါသလား။	√		
၁၈	ကျေးရွာအုပ်စုအဆင့် အစည်းအဝေးပြုလုပ်ရာတွင် အုပ်စု စီ/ထောက် ကော်မတီဝင် များအားလုံး တက်ရောက်နိုင်မှု ရှိ/မရှိ စစ်ဆေးခဲ့ပါသလား။ မတက်ရောက်နိုင်ခဲ့ပါက မှတ်ချက်တွင် ရှင်းလင်းပါ။	√		



၉။ ပင့်ကူအိမ်ကွန်ယက် နှင့် သုံးသပ်ချက်

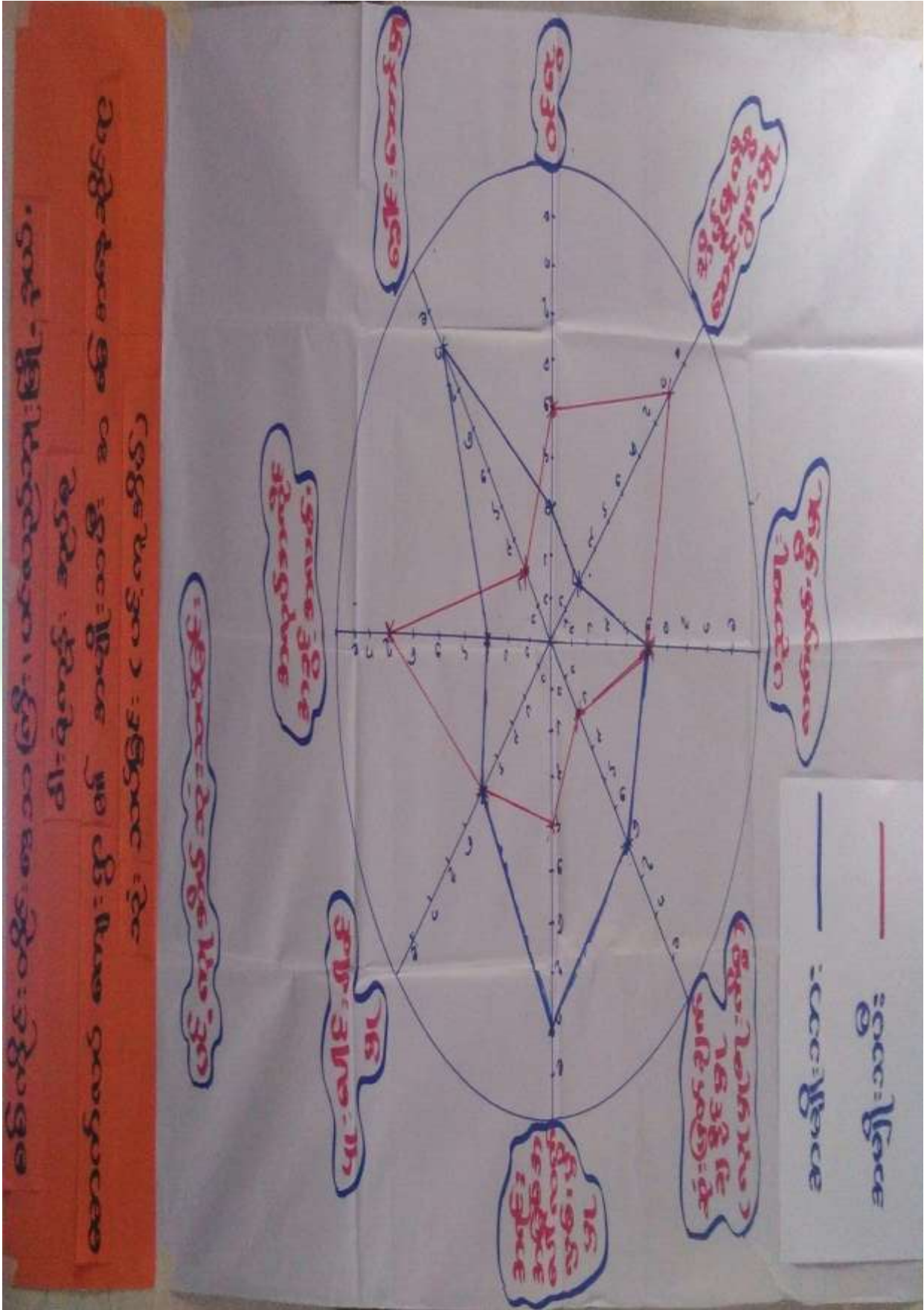



## သုံးသပ်ချက်

### အိမ်မှုကိစ္စဆောင်ရွက်မှု

အမျိုးသားများ၏ အိမ်မှုကိစ္စဆောင်ရွက်မှုမှာ အဆင့် (၂)အနေအထားတွင်တွေ့ရပြီး အမျိုးသမီးများမှာ (၈)အဆင့်ရှိသည် ကိုတွေ့ရရှိရပါသည်။ အမျိုးသားများအနေဖြင့် အမျိုးသမီးများအားအိမ်မှုကိစ္စများတွင် ပိုမိုကူညီလုပ်ကိုင်ပေးကြရန် လိုအပ်နေပါသေးသည်။

### ဝင်ငွေရရှိမှု

- အမျိုးသမီးများ၏ ဝင်ငွေရရှိမှုမှာ အမျိုးသားများအောက် အဆင့်(၃)အထိ ရောက်ရှိနေပြီး အမျိုးသားများသာ ဝင်ငွေရရှိနေသည့်အနေအထားတွေ့ရပါသည်။ ထို့ကြောင့်အမျိုးသမီးများ၏ ဝင်ငွေနှင့်အလုပ်အကိုင် အခွင့်အလမ်းရရှိရေး ဆောင်ရွက်ရန်လိုအပ်ပါသည်။

### အလုပ်အကိုင်အခွင့်အလမ်း

- အလုပ်အကိုင်အခွင့်အလမ်းတွင် အမျိုးသားများထက် အဆင့်ပို၍ရှိနေသော်လည်း အမျိုးသမီးများ အနေဖြင့် ဝင်ငွေပိုမိုရရှိနိုင်သော အလုပ်များကနည်းပါးပါသည်။

### ပညာတတ်မြောက်မှု

- မောက်လပ်ကျေးရွာအနေဖြင့်ပညာသင်ကြားခွင့်နှင့်ပညာတတ်မြောက်မှုတွင် ကွာဟမှုမရှိသော်လည်း အဆင့်တိုးတက်ရန် လိုအပ်နေပါသေးသည်။

### အရင်းအမြစ်အပေါ်လက်လှမ်းမီမှု

- အရင်းအမြစ်အပေါ် အမီပြု၍ အသက်မွေးဝမ်းကြောင်းပြုနိုင်မှုတွင် တန်းတူမရှိပါ။ အကြောင်းမှာ အမျိုးသမီး များအနေ ဖြင့် အိမ်မှုကိစ္စ တွင်သာအချိန်ပေးနေရသောကြောင့် ဖြစ်သည်။

### ပူးပေါင်းပါဝင်မှု

- ကျေးရွာ၏ သာရေး၊နာရေး၊လူမှုရေး၊ ကျေးရွာဖွံ့ဖြိုးတိုးတက်ရေးကိစ္စများတွင် အမျိုးသမီး၊အမျိုးသား ပူးပေါင်းပါဝင်မှု တန်းတူညီမျှမှုရှိပါသည်။

### ခေါင်းဆောင်မှု

- ခေါင်းဆောင်မှုနှင့် ဆုံဖြတ်ချက်ချသည့်နေရာများတွင် အမျိုးသမီးများ၏ အဆင့်နေရာသည် တန်းတူမှုမရှိသေးပါ။ အမျိုးသမီးများအားနေရာပေးမှုမှာ အစဉ်အလာအရအမျိုးသားများက နေရာ ယူထားပြီး အမျိုးသမီးများကလည်းနေရာယူ တတ်ရန် နှင့် စွမ်းဆောင်ရည်ရှိရန် လိုအပ်နေပါ သေးသည်။





၁၀။ ပြဿနာ၊ အခွင့်အရေး၊ လက်ရှိအခြေအနေနှင့် ပြောင်းလဲမှုညွှန်းကိန်းနှင့် အနှစ်ချုပ်

<p>စစ်ကိုင်းတိုင်းဒေသကြီး ၊ ပင်လယ်ဘက် ဧရိယာ          ဝါးရုံကုန်း၊ ကျေးရွာ အုပ်စု ၊ မောင်ကလေး ကျေးရွာ ၏          ပြဿနာ ၊ အခွင့်အရေး ၊ လက်ရှိအခြေအနေနှင့် ပြောင်းလဲမှုညွှန်းကိန်း</p>			
<p>၁။ ပြဿနာ</p>	<p>အခွင့်အရေး</p>	<p>လက်ရှိအခြေအနေ</p>	<p>စစ်ကိုင်းတိုင်းဒေသကြီး</p>
<p>မြို့နှင့် လမ်းပန်း ဆက်သွယ်ရေး အကဲဖြတ်ခြင်း</p>	<p>ဆောက်လုပ်မှု ဂရုစိုက်မှု၊ ကျေးရွာလှည့်လည်မှု သော စတိုးဆိုင်များ၊ ကျေးရွာဆက်သွယ်မှု စက်မှုလက်မှုနှင့် ယဉ်ကျေးမှု ဖွံ့ဖြိုးရေး</p>	<p>ရွာအတွင်း လမ်းပန်း ဖွံ့ဖြိုးရေးနှင့် အခြေခံအဆောက်အအုံ ဖွံ့ဖြိုးရေး</p>	<p>ရွာ၊ မြို့၊ မြေအား အကဲဖြတ်ခြင်း ၊ ကျေးရွာ၊ မြေအား အကဲဖြတ်ခြင်း ၊ အခြေခံအဆောက်အအုံ ဖွံ့ဖြိုးရေး</p>
<p>ရွာတွင်း လမ်းပန်း ဆက်သွယ်ရေး မကောင်း ခြင်း ၊ ရွာ အကျယ်ပြန့် မရှိခြင်း ၊ လမ်းပန်း မရှိခြင်း</p>	<p>ကျေးရွာလှည့်လည်မှု မရှိခြင်း ၊ မြေအား မကဲဖြတ်ခြင်း ၊ မြေအား မကဲဖြတ်ခြင်း ၊ မြေအား မကဲဖြတ်ခြင်း</p>	<p>ရွာတွင်း လမ်းပန်း မကောင်းခြင်း ၊ ကျေးရွာလှည့်လည်မှု မရှိခြင်း ၊ မြေအား မကဲဖြတ်ခြင်း ၊ မြေအား မကဲဖြတ်ခြင်း</p>	<p>ကျေးရွာလှည့်လည်မှု မရှိခြင်း ၊ မြေအား မကဲဖြတ်ခြင်း ၊ မြေအား မကဲဖြတ်ခြင်း</p>
<p>ရွာတွင်း ဆက်သွယ်ရေး မကောင်းခြင်း ၊ ကျေးရွာလှည့်လည်မှု မရှိခြင်း ၊ မြေအား မကဲဖြတ်ခြင်း ၊ မြေအား မကဲဖြတ်ခြင်း</p>	<p>ကျေးရွာလှည့်လည်မှု မရှိခြင်း ၊ မြေအား မကဲဖြတ်ခြင်း ၊ မြေအား မကဲဖြတ်ခြင်း</p>	<p>ကျေးရွာလှည့်လည်မှု မရှိခြင်း ၊ မြေအား မကဲဖြတ်ခြင်း ၊ မြေအား မကဲဖြတ်ခြင်း</p>	<p>ကျေးရွာလှည့်လည်မှု မရှိခြင်း ၊ မြေအား မကဲဖြတ်ခြင်း ၊ မြေအား မကဲဖြတ်ခြင်း</p>





၁၁။ ကျေးရွာအိမ်မက်ပြမြေပုံ နှင့် သုံးသပ်ချက်





**သုံးသပ်ချက်**

ရွာချင်းဆက်လမ်းများ ကိုမြေသားလမ်းများပြုလုပ်ခြင်း တံတားများ ပြုပြင်ထားခြင်းကြောင့် ရာသီမရွေး သွားလာနိုင်မည်။ ကျေးရွာတွင်းရှိ လမ်းများကိုပြင်ခြင်း၊ ရေမြောင်းများ ဖောက်လုပ်ခြင်းများ ကြောင့်သွားရေး လာရေးလွယ်ကူလာမည်။စာသင်ကျောင်းရှိလာပြီး ပညာရေး ဖွံ့ဖြိုးတိုးတက်လာမည်။ လမ်းပန်းဆက်သွယ် ရေးများ ကောင်းမွန်ခြင်း ပညာရေးဗဟုသုတများ ပြည့်စုံခြင်း ကြောင့် စီးပွားရေး လုပ်ငန်းများတိုးတက်လာ သောကြောင့် လူနေထိုင်မှုစနစ်များ တိုးတက်လာမည်။

**ကျေးရွာမျှော်မှန်းချက် လေ့ကျင့်ခန်းမှ ရရှိလာသော ရလဒ်**

<p>ကျေးရွာ၏ မျှော်မှန်းချက်</p>	<p>လမ်းပန်းဆက်သွယ်ရေးများကောင်းမွန်၍ စီးပွားရေး၊ ပညာရေး၊ ကျန်းမာရေး၊ လူမှုရေးများ တိုးတက် ကောင်းမွန်လာရမည်။ စိုက်ပျိုးရေးနည်းပညာများ၊ မွေးမြူရေးနည်းပညာများ၊ အိမ်တွင်းမှု အသက်မွေးဝမ်းကျောင်းနည်းပညာများ၊ စက်ပြင်မှုအတတ်ပညာများ တက်မြောက်လာမှုကြောင့်ပင် ငွေအခွင့်အလမ်းရရှိကာ စီးပွားရေးများတိုးတက်၍ လူနေမှုအဆင့်အတန်းများ မြင့်မားလာရမည်။</p>
<p>အနာဂတ်တွင် ကျေးရွာပိုမိုဖွံ့ဖြိုး တိုးတက်ရန် ကျေးရွာသားများ၏ မျှော်မှန်းထားရှိမှု</p>	<p>လူထုဗဟိုပြုစီမံကိန်း၏ လူထုသို့တိုက်ရိုက်ထောက်ပံ့ငွေကို အသုံးချ၍ လမ်းပန်း ဆက်သွယ်ရေးများ ကောင်းမွန်လာအောင် ဆောင်ရွက်ချင်ပါသည်။ စာသင် ကျောင်းတည်ရှိချင်ပါသည်။ ကျေးရွာတွင်းလမ်းများကောင်းမွန်ပြီး ကျေးရွာတွင်း သန့်ရှင်းလာကာ ကျေးရွာဖွံ့ဖြိုးလာမည်။ စီမံကိန်းမှ အကောင်အထည်မဖော် နိုင်သော လုပ်ငန်းများကို သက်ဆိုင်ရာဌာနဆိုင်ရာများ နှင့် ချိတ်ဆက်လုပ်ကိုင် မှုများ ပြုလုပ်မည်။ မြို့နယ်အတွင်းသို့ အစိုးရမဟုတ်သော အဖွဲ့အစည်းများ ဝင်ရောက်မှုများရှိပါက ကျေးရွာလိုအပ်ချက်များကိုတင်ပြ၍ အကူအညီ တောင်းခံ မှုများ ပြုလုပ်မည် ဖြစ်သည်။</p>





၇။ ကော်မတီဝင်များရွေးချယ်ခြင်းနှင့်ကျေးရွာဖွံ့ဖြိုးရေးအစီအစဉ်ဆောင်ရွက်မှုမှတ်တမ်းခါတ်ပုံများ



အမျိုးသားအုပ်စု၏ မှတ်တမ်းခါတ်ပုံ



အမျိုးသမီးအုပ်စု၏ မှတ်တမ်းခါတ်ပုံ





လူငယ်အုပ်စု၏ မှတ်တမ်းခါတ်ပုံ



ထိခိုက်လွယ်အုပ်စုများ၏ မှတ်တမ်းခါတ်ပုံ





ဖွံ့ဖြိုးရေးအစီအစဉ်ရေးဆွဲခြင်း မှတ်တမ်းခါတ်ပုံ



ဖွံ့ဖြိုးရေးအစီအစဉ်ရေးဆွဲခြင်း မှတ်တမ်းခါတ်ပုံ





လုပ်ငန်းခွဲ၏မပြုလုပ်မီ မှတ်တမ်းဓာတ်ပုံ



လုပ်ငန်းခွဲ၏မပြုလုပ်မီ မှတ်တမ်းဓာတ်ပုံ



**၈။ ကော်မတီဝင်များစာရင်း**

စဉ်	အမည်	ကျား-မ	ရာထူး
၁	ဦးအောင်ရွှေ	ကျား	ကျေးရွာစီမံကိန်းအထောက်အကူပြုကော်မတီ၊ ဥက္ကဋ္ဌ
၂	ဒေါ်စိန်သေး	မ	ကျေးရွာစီမံကိန်းအထောက်အကူပြုကော်မတီ၊ ဥက္ကဋ္ဌ
၃	ဦးရွှေဦး	ကျား	ဝယ်ယူရေးဆပ်ကော်မတီ၊ ဥက္ကဋ္ဌ
၄	ဒေါ်မြသန်းဌေး	မ	ဝယ်ယူရေးဆပ်ကော်မတီ၊ မှတ်တမ်းထိမ်း
၅	ဦးမောင်ပွဲ	မ	ဝယ်ယူရေးဆပ်ကော်မတီ၊ အဖွဲ့ဝင်
၆	ဦးတင်မောင်ဝင်း	ကျား	စောင့်ကြည့်ကြီးကြပ်ရေးဆပ်ကော်မတီ၊ ဥက္ကဋ္ဌ
၇	ဒေါ်သီတာ	မ	စောင့်ကြည့်ကြီးကြပ်ရေးဆပ်ကော်မတီ၊ အဖွဲ့ဝင်
၈	ဒေါ်လင်းရွှေ	မ	စောင့်ကြည့်ကြီးကြပ်ရေးဆပ်ကော်မတီ၊ အဖွဲ့ဝင်
၉	ဒေါ်ခင်မာဌေ	ကျား	လုပ်ငန်းလည်ပတ်ရေး နှင့် ပြုပြင်ထိန်းသိမ်းရေး ဆက်ကော်မတီ၊ ဥက္ကဋ္ဌ
၁၀	ဦးထွန်းနိုင်	မ	လုပ်ငန်းလည်ပတ်ရေး နှင့် ပြုပြင်ထိန်းသိမ်းရေး ဆက်ကော်မတီ၊ အဖွဲ့ဝင်
၁၁	ဒေါ်ခင်ဝင်းအေး	မ	လုပ်ငန်းလည်ပတ်ရေး နှင့် ပြုပြင်ထိန်းသိမ်းရေး ဆက်ကော်မတီ၊ အဖွဲ့ဝင်
၁၂	ဦးသီဟတင်စိုး	ကျား	ကျေးရွာငွေစာရင်းကိုင်
၁၃	ဦးဝင်းဖေ	ကျား	အကြံပြုချက်ဖြေရင်းရေး
၁၄	ဒေါ်နောင်းရီ	မ	အကြံပြုချက်ဖြေရင်းရေး
၁၅	ဦးဝင်းသူစိုး	ကျား	စေတနာ့ဝန်ထမ်း
၁၆	ဒေါ်လင်းရီ	မ	စေတနာ့ဝန်ထမ်း

စုစုပေါင်း။ (၁၆) ယောက်      ကျား-(၈) ယောက် + မ(၈) ယောက်

**ကျေးရွာအုပ်စုစီမံကိန်းအထောက်အကူပြုကော်မတီ**

ဦးအောင်ရွှေ    ကျေးရွာအုပ်စုစီမံကိန်းအထောက်အကူပြုကော်မတီ ၊ အဖွဲ့ဝင်

ဒေါ်စိန်သေး    ကျေးရွာအုပ်စုစီမံကိန်းအထောက်အကူပြုကော်မတီ ၊ အဖွဲ့ဝင်

**မှတ်တမ်းတင်သူ**

အမည်။ ဦးနိုင်ထွန်းအောင်

ရာထူး။ လူထုစည်းရုံးရေးမှူး

ရက်စွဲ။ ၈ / ၁ / ၂၀၁၆





၉၊ ပုံစံ ၈-၁၊ ကျေးရွာအချက်အလက်

ပုံစံ - ၈-၁ - ကျေးရွာ အချက်အလက် (FORM PC 1)

လမ်းညွှန်ချက်/ ကျေးရွာတစ်ရွာသို့ ပထမဆုံး မိတ်ဆက်ခရီးသွားရောက်သောအခါ လူထုစည်းရုံးရေးမှူးသည် ကျေးရွာခေါင်းဆောင်များအား ကျေးရွာအချက်အလက်များကို ပေတ္တာရပ်ခံ၍တောင်းခံရမည်။ ဤအချက်အလက်များကို စီမံကိန်းမိတ်ဆက်အစည်းဝေးပတ်စီမံ တောင်းခံရမည်။ စီမံကိန်းမိတ်ဆက်အစည်းဝေးတွင် လူထုစည်းရုံးရေးမှူးသည် ဤအချက်အလက်များအား စစ်ဆေးပြီး မှန်ကန်အောင်ပြုလုပ်ရမည်။ ငြိနှောကံတွင် လူထုစည်းရုံးရေးမှူးမှ သတင်းအချက်အလက်ထံသို့ Tablets မှတစ်ဆင့် ဖြည့်သွင်းရမည်။				
ရာအိမ်မှူးအမည်	ဦးရွှေခဲ	ဖုန်း	စည်းရုံးရေးမှူးအမည်	ဦး ငြိနှောကံ
ပြည်နယ်/ တိုင်းဒေသကြီး	မြို့နယ်	ကျေးရွာအုပ်စု	ကျေးရွာ	ခရိုင်
ခရိုင်	ပင်လယ်	ပါးလှလှ	ကျေးရွာ	ခရိုင်

(က) လူဦးရေ

တိုင်းရင်းသား	အိမ်ထောင်စုပေါင်း	ကိုးကွယ်သည့်ဘာသာ	အိမ်ထောင်စုပေါင်း
၁။ ချမ်း	၂၅	၁။ ဗုဒ္ဓဘာသာ	၂၅
၂။		၂။	
၃။		၃။	
၄။ အခြားတိုင်းရင်းသား လူမျိုးစုများ		၄။	

	ကျား (အရေအတွက်)	မ (အရေအတွက်)
လူဦးရေ	၅၉	၅၉
အိမ်ထောင်စုဦးရ်	၂၀	၅

(ခ) ကျေးရွာရှိ အခြေခံ အဆောက်အအုံ (Facilities)

ပညာရေး	ခြံစိပါ	ကျန်းမာရေး	ခြံစိပါ	ဘာသာရေး	ခြံစိပါ
အထက်တန်းကျောင်း	<input type="checkbox"/>	ဆေးရုံ	<input type="checkbox"/>	ဘုရား/ဓဇဝီ	<input checked="" type="checkbox"/>
အလယ်တန်းကျောင်း	<input type="checkbox"/>	ကျန်းမာရေးဌာန	<input type="checkbox"/>	ဘုန်းကြီးကျောင်း	<input checked="" type="checkbox"/>
ပုလတန်းကျောင်း	<input type="checkbox"/>	ကျန်းမာရေးဌာနခွဲ	<input type="checkbox"/>	ဟိန္ဒူဘုရားကျောင်း	<input type="checkbox"/>
ပျက်ကျောင်း	<input type="checkbox"/>	ဆေးပေးခန်း	<input type="checkbox"/>	ခရစ်ယာန်ဘုရားကျောင်း	<input type="checkbox"/>
အခြား	<input type="checkbox"/>	အခြား	<input type="checkbox"/>	ဗလီ	<input type="checkbox"/>
				အခြား	<input type="checkbox"/>
မှတ်ချက်		မှတ်ချက်		မှတ်ချက်	

(ဂ) ကျွမ်းကျင်သူများမှတ်တမ်း : ကျေးရွာတွင်နေထိုင်သော သို့မဟုတ် တခြားရွာမှလာရောက်သောကျွမ်းကျင်သူများ

ပညာရေး	နေထိုင်	လည်ပတ်	ကျန်းမာရေး	နေထိုင်	လည်ပတ်	တည်ဆောက်ရေး	နေထိုင်	လည်ပတ်
ပုလတန်းပြဆရာ/ဆရာမ	<input type="checkbox"/>	<input type="checkbox"/>	ဆရာဝန်	<input type="checkbox"/>	<input type="checkbox"/>	လက်သမား	<input type="checkbox"/>	<input type="checkbox"/>
အလယ်တန်းပြဆရာ/ဆရာမ	<input type="checkbox"/>	<input type="checkbox"/>	လ/ထကျန်းမာရေးမှူး	<input type="checkbox"/>	<input type="checkbox"/>	ပန်းရန်	<input type="checkbox"/>	<input type="checkbox"/>
အထက်တန်းပြဆရာ/ဆရာမ	<input type="checkbox"/>	<input type="checkbox"/>	အမျိုးသမီးကျန်းမာရေးဆရာမ	<input type="checkbox"/>	<input type="checkbox"/>	လျှပ်စစ်ဆိုင်ရာ	<input type="checkbox"/>	<input type="checkbox"/>
ပျက်ဆရာ/ဆရာမ	<input type="checkbox"/>	<input type="checkbox"/>	အရဲသားဖွား	<input type="checkbox"/>	<input type="checkbox"/>	ရေပြိုက်သွယ်သူ	<input type="checkbox"/>	<input type="checkbox"/>
အခြား	<input type="checkbox"/>	<input type="checkbox"/>	ပြည်သူ့ကျန်းမာရေးလုပ်သား ၀/၂	<input checked="" type="checkbox"/>	<input type="checkbox"/>	စက်ပြင်ဆရာ	<input type="checkbox"/>	<input type="checkbox"/>
မှတ်ချက်			မှတ်ချက်			မှတ်ချက်		





(သ) ကျေးရွာသို့ ရောက်ရှိနိုင်သည့်လမ်းအခြေအနေ / ကျေးရွာတစ်ရွာသည် ၎င်း၏ကျေးရွာအုပ်စုနှင့် ဆက်သွယ်ထားသော လမ်းအခြေအနေ (အောက်ပါတို့ကိုရိုင်းပါ)

ကျောက်ကြမ်းလမ်း ကတ္တရာလမ်း ကွန်ကရစ်လမ်း မော်တော်ဆိုင်ကယ်လမ်း  
ကျောက်ခင်းလမ်း မြေသားလမ်း လှသွားလမ်း အခြား \_\_\_\_\_

(င) ကျေးရွာဖွံ့ဖြိုးရေး စီမံကိန်း (Village Development Plan) (အမှန်ဖြစ်ပါ)

(၁) လူထုဝဟိုပြုစီမံကိန်း မတိုင်မီက ကျေးရွာစီမံကိန်း ရှိသလား ရှိ/ မရှိ/ မသိ  
(၂) ရှိလျှင် မည်သည့်နှစ်က ရေးဆွဲခဲ့သလဲ \_\_\_\_\_ နှစ်/ မသိ  
(၃) ဖြန့်နယ်အတည်ပြုချက် ရရှိထားသလား ရှိ/ မရှိ/ မသိ

(စ) ခရီးအကွာအဝေး (Distance)

(၁) ရွာ (အလယ်) မှ ကျေးရွာအုပ်စု (အလယ်) အကွာအဝေး ၃ မိုင်/စာလုံ /မသိပါ

(၂) ဤရွာနှင့် ကျေးရွာအုပ်စုရွာ (အလယ်) သွားရန်  
ပြောက်သွေ ရာသီ - ထော်စက်/ ဆိုင်ကယ်/ မြေလွင့် / မြည်း/ လှေ/ အခြား \_\_\_\_\_ (၀-၃၀) နာရီ  
မိုးရာသီ - ထော်လာ/ ဆိုင်ကယ်/ မြေလွင့်/ မြည်း/ လှေ/ အခြား \_\_\_\_\_ ( ၀ ) နာရီ

(ဆ) သဘာဝဘေး ဤကျေးရွာတွင် ရေကြီးခြင်းကဲ့သို့သော သဘာဝဘေး ကျရောက်ခဲ့မှု  
\_\_\_\_\_ ဟုမရှိ □ ရှိ (ဖော်ပြရန်) \_\_\_\_\_

(ဇ) ကျေးရွာတွင် ခွဲစည်းထားသော အဖွဲ့အစည်းများ

လူထုဝဟိုပြုစီမံကိန်းမတိုင်မီ ဤကျေးရွာတွင် ကျေးရွာဖွံ့ဖြိုးရေးအတွက် အစိုးရ(သို့)ရွာသားများကိုယ်တိုင်(သို့) စီမံကိန်းတစ်ခုခုမှ ခွဲစည်းထားသည့် အဖွဲ့အစည်းများရှိပါသလား။

.....  
.....  
.....

ရာအိမ်မှူး အမည် ဒေါ်ဇွဲ

လက်မှတ် [Signature]

ရက်စွဲ ၇.၁၁.၂၀၁၆

စည်းရုံးရေးမှူး အမည် ဒေါ်ဒိုင်လွန်းစောင်း

လက်မှတ် [Signature]

ရက်စွဲ ၇.၁၁.၂၀၁၆





စီမံကိန်းအောင်မြင်မှုအဆင့်များ	အစည်းအဝေးတွင်တက်ရောက်သူအရေအတွက်				
	တက်သည့်နေ့၊ မနေ့	မပါသည့်နေ့၊ မနေ့	အချိုးသားအရေအတွက်	အချိုးသမီးအရေအတွက်	လူမျိုးစုံ တက်ရောက်သူ အရေအတွက် လူမျိုးစုံအမည်
၆. ဗဟိုဘဏ္ဍာရေးကုန်ကျမှု လျာထားအစီအစဉ် ရေးဆွဲခြင်း					
၆.၄၊ ပြင်/ထိန်းအစီအစဉ် ရေးဆွဲခြင်း					
၇. စီမံကိန်းလုပ်ငန်းခွဲ တိုးတက်မှု မောင့်ကြည့် လစဉ်အစည်းအဝေး	မလို	မလို	မလို	မလို	မလို
၇.၁၊ အစည်းအဝေး၊ မထမအကြိမ်					
၇.၂၊ အစည်းအဝေး၊ စုတိယအကြိမ်					
၇.၃၊ အစည်းအဝေး၊ တတိယအကြိမ်					
၈. စီမံကိန်းလုပ်ငန်းခွဲ အပြီးသတ်စစ်ဆေးခြင်း အစည်းအဝေး					
၉. လူထုပစ်ဆေးဆွဲအစည်းအဝေး					





၁၁။ ပုံစံ ၈-၃။ ကျေးရွာဖွံ့ဖြိုးရေး ဦးစားပေးအစီအစဉ်

ပုံစံ ၈-၃ ကျေးရွာဖွံ့ဖြိုးရေး ဦးစားပေးအစီအစဉ် (Form PC 3)

လမ်းညွှန်ရွက်/ အဆင့် (၃) ကျေးရွာမှော်မှန်းချက်အစည်းအဝေး ပြီးဆုံးသောအခါ ကျေးရွာစီမံကိန်း အထောက်အကူပြုကော်မတီသည် လူထုစည်းရုံးရေးမှူးအကူအညီဖြင့် ဤပုံစံကိုပြည့်စုံအောင် ဖြည့်သွင်းရမည်။ အားလုံးသော အခက်အခဲအတားအဆီးများ၊ ဖွံ့ဖြိုးမှုဦးစားပေးအစီအစဉ်များ လူထုတဟိုပြစ်မံကိန်း၏ ရန်ပုံငွေအရင်းအမြစ်နှင့် မသက်ဆိုင်သည့် လုပ်ငန်းများအားလုံးကိုဖော်ပြရမည်။

လူထုစည်းရုံးရေးမှူး/ဝန်ထမ်း အမည် ဦးစိုဇော်အောင်

နေ့စွဲ ၀၁.၀၂.၂၀၁၆ စက်ဝန်းအား အမှတ်ခြစ်ပါ (✓)  စက်ဝန်း(၁)  စက်ဝန်း (၂)  စက်ဝန်း (၃)  စက်ဝန်း (၄)

ပြည်နယ်/တိုင်း <u>မကွေးမြို့</u>	မြို့နယ် <u>ပင်လယ်ဘူး</u>	ကျေးရွာအုပ်စု <u>ငါးခွံကျွန်း</u>	ကျေးရွာ <u>သောက်လည်</u>
-------------------------------------	------------------------------	--------------------------------------	----------------------------

က. အခက်အခဲအတားအဆီးများအားဆွေးနွေးခြင်း - ယခုလက်ရှိအခြေအနေတွင်ဤကျေးရွာဖွံ့ဖြိုးတိုးတက်ရေးအတွက် အဓိကအခက်အခဲအတားအဆီးများသည် မည်သည့်များဖြစ်ပါသနည်း(အမျိုးသား/သမီး အနည်းဆုံးအခက်အခဲ ၅ ခုစီဖော်ပြပါ)

အမျိုးသား အဖွဲ့မှတင်ပြသောအခက်အခဲအတားအဆီးများ	အမျိုးသမီး အဖွဲ့မှတင်ပြသောအခက်အခဲအတားအဆီးများ
၁. လမ်းပန်းဆက်သွယ်ရေး ဆက်ခွဲခြင်း	၁. ခရီးစဉ်၊ ဗျာဒတ်၊ ရေအခြေ
၂. ဣန္ဒြေလမ်းမများ မကောင်းခြင်း	၂. ဣန္ဒြေလမ်းမများ မှက်စားပျက်စီးခြင်း
၃. ဣန္ဒြေဆက်လမ်းမများ မရှိခြင်း	၃. ဣန္ဒြေဆက်လမ်းမ မကောင်းခြင်း
၄. ဝါးစား ရေကန်ခြင်း၊ မကောင်းခြင်း	၄. သောက်ဆုံးရေ ကန့်သတ်ချိတ်ပေးခြင်း
၅. သောက်ဆုံးရေ ကန့်သတ်ချိတ် မရှိခြင်း	၅. စိုက်ပျိုးရေး မရှိခြင်း
၆. ဆေးကုရေး မရှိခြင်း	၆. စားနပ်ရိက္ခာ မရှိခြင်း
၇. ဆိုင်ကန်လမ်းမ မရှိခြင်း	

ခ. မျှော်မှန်းခြင်း- ဤကျေးရွာဖွံ့ဖြိုးတိုးတက်ရေးအတွက်နောင်လာမည့် (၅) နှစ်အားရည်ရွယ်၍ ဆောင်ရွက်ရန်အတွက် မည်သည့်အရာများသည်အဓိကမျှော်မှန်းချက်ဖြစ်သနည်း။

မျိုးသားအဖွဲ့မှတင်ပြသောမျှော်မှန်းချက်များ	အမျိုးသမီးအဖွဲ့မှတင်ပြသောမျှော်မှန်းချက်များ
၁. ဣန္ဒြေလမ်းမများ ကောင်းမွန်	၁. ဝါးစား၊ ရေ၊ ဖွံ့ဖြိုး ဖြစ်ပွား
၂. ဣန္ဒြေဆက်လမ်းမများ ကောင်းမွန်	၂. ဣန္ဒြေလမ်းမများ ကောင်းမွန်
၃. ဝါးစား၊ ရေ၊ ဖွံ့ဖြိုး ဖြစ်ပွား	၃. ဣန္ဒြေဆက်လမ်းမများ ကောင်းမွန်
၄. ကန်စားဆုံးရေ မျှော်တွင်	၄. သောက်ဆုံးရေ မျှော်တွင်
၅. ဆေးကုရေး မရှိခြင်း	၅. ဆေးကုရေး မရှိခြင်း
၆. ဆိုင်ကန်လမ်းမ မရှိခြင်း	၆. ဆိုင်ကန်လမ်းမ မရှိခြင်း



ဂ. ဤကျေးရွာ၏ လာမည့် ( ၃ ) နှစ်အတွက် ဦးစားပေး ဖွံ့ဖြိုးတိုးတက်မှု လုပ်ငန်း အစီအစဉ်များအားဖော်ပြပါ။  
 (လူထုပတ်ဝန်းကျင်ထိခိုက်မှု ရှိမရှိအတွက် အဆိုပြုသော အစီအစဉ်များကိုဦးစားပေး အဆင့်အလိုက်ဖော်ပြပြီး ကျန် လူထုပတ်ဝန်းကျင် ထိခိုက်မှု ရန်ပုံငွေအရင်းအမြစ်နှင့် မပတ်သက်သည့်အစီအစဉ်များလည်းဖော်ပြရန်ဖြစ်သည် )

	ကျေးရွာအတွက်ဦးစားပေးဖွံ့ဖြိုးတိုးတက်မှု လုပ်ငန်းစဉ်များ	အဆိုပြုသူ (အမျိုးသားများ/ အမျိုးသမီးများ/ အမျိုးသား + အမျိုးသမီး)	လူထုပတ်ဝန်းကျင်ထိခိုက်မှုအတွက် အဆိုပြုသည် (ဦးစားပေးအဆင့် အလိုက်ဖော်ပြပါ)	ခန့်မှန်း ကုန်ကျ ဝင်ရံ	အကျိုးခံစား ခွင့်ရှိသူခန့်မှန်းခြေ အရေအတွက်
၁	ရွာတွင်း လမ်း၊ မြေပြင်	ကျား + မ	၈၂		၁၁၇
၂	ရွာတွင်း ဆက်လမ်း၊ မြေပြင်	ကျား + မ	၃		၁၁၇
၃	ပတ်ဝန်းကျင်၊ မြေပြင်၊ မြေအောက်	ကျား + မ	၁	၂၅၀၀၀၀၀	၁၁၇
၄	ရေကန်ဖွဲ့စည်း	ကျား + မ	၄		၁၁၇
၅	အသက်ကျွမ်းကျင်ရေး	ကျား + မ	၅		၃၀
၆					

ဥက္ကဋ္ဌ ၊ ကျေးရွာစီမံကိန်းအထောက်အကူပြုကော်မတီမှအတည်ပြုသည်။

အမည် ဦးအောင်ကျွန်း လက်မှတ် အောင်ကျွန်း ရက်စွဲ ၂၀၂၀.၁၂.၂၆





ပုံစံ ၈-၃ ကျေးရွာခွဲ ငြိမ်းရေး ဦးစားပေးအစီအစဉ် (Form PC 3)

လမ်းညွှန်ရွက်၊ အဆင့် (၃) ကျေးရွာမှော်မှန်းချက်အစည်းအဝေး ပြီးဆုံးသောအခါ ကျေးရွာပိတ်မိန်း အထောက်အကူပြုကော်မတီသည် လူထုစည်းရုံးရေးများအကူအညီဖြင့် ဤပုံစံကိုပြည့်စုံအောင် ဖြည့်သွင်းရမည်။ အားလုံးသော အခက်အခဲအတားအဆီးများ၊ ဖွံ့ဖြိုးမှုဦးစားပေးအစီအစဉ်များ၊ လူထုဝဟ်ပြုပိတ်မိန်း၏ ရန်ပုံငွေအရင်းအမြစ်နှင့် မသက်ဆိုင်သည့် လုပ်ငန်းများအားလုံးကိုဖော်ပြရမည်။

လူထုစည်းရုံးရေးမှူး/ဝန်ထမ်း အမည် ဦးခိုင်ကျွန်းစော

စနစ် - ၈-၁ - ၂၀၁၆ စက်ဝန်းအား အမှတ်ခြစ်ပါ (V)  စက်ဝန်း(၁)၊ စက်ဝန်း (၂)  စက်ဝန်း (၃)  စက်ဝန်း (၄)

ပြည်နယ်/တိုင်း <u>မိကျွန်း</u>	မြို့နယ် <u>ပင်လည်ဘူ</u>	ကျေးရွာအုပ်စု <u>ပျားခိုကျွန်း</u>	ကျေးရွာ <u>ပေတက်ပေ</u>
-----------------------------------	-----------------------------	---------------------------------------	---------------------------

က. အခက်အခဲအတားအဆီးများအားရှေးနှေးခြင်း - ယခုလက်ရှိအခြေအနေတွင်ဤကျေးရွာခွဲ ငြိမ်းတိုးတက်ရေးအတွက် အဓိကအခက်အခဲအတားအဆီးများသည် မည်သည်များဖြစ်ပါသနည်း(အမျိုးသား/သမီး အနည်းဆုံးအခက်အခဲ ၅ ခုစီဖော်ပြပါ)

အမျိုးသား အဖွဲ့မှတင်ပြသောအခက်အခဲအတားအဆီးများ	အမျိုးသမီး အဖွဲ့မှတင်ပြသောအခက်အခဲအတားအဆီးများ
၁ မြို့စကင်း မြို့သစ် မရှိခြင်း (၁၀ပါး၊ ၃၆)	၁ စက်ချယ် ယူစက်မရှိခြင်း
၂ မြို့စကင်း မြို့သစ် မရှိခြင်း (၂၆)	၂ ကျေး ပျားခိုကျွန်း ပညာ မကောင်းခြင်း
၃ စိုက်ပျိုးရေး နည်းပညာ မပါ	၃ စိုက်ပျိုးရေး နည်းပညာ (မပါ)
၄ စိုက်ပျိုးရေး နည်းပညာ (၂၆)	၄ စိုက်ပျိုးရေး နည်းပညာ (၂၆)
၅ ပွေးမြေရေး နည်းပညာ မရှိခြင်း	၅ ပျား ကျေးရွာ မြို့သစ် (မပါ)
၆ ကန်သား ပျားခို ပညာ မကောင်းမကန် စောက်ခြင်း	၆ မြို့စကင်း မြို့သစ် (၂၆)
	၇ ပွေးမြေရေး နည်းပညာမရှိခြင်း

ခ. မှော်မှန်းခြင်း- ဤကျေးရွာခွဲငြိမ်းတိုးတက်ရေးအတွက်နောင်လာမည့် (၅) နှစ်အားရည်ရွယ်၍ ဆောင်ရွက်ရန်အတွက် မည်သည်အရာများသည်အဓိကမှော်မှန်းချက်ဖြစ်သနည်း။

အမျိုးသားအဖွဲ့မှတင်ပြသောမှော်မှန်းချက်များ	အမျိုးသမီးအဖွဲ့မှတင်ပြသောမှော်မှန်းချက်များ
၁ စက်မြီသော နည်းပညာ များ မပါ	၁ စက်မြီသော နည်းပညာ များ မပါ
၂ စိုက်ပျိုးရေး များ များလျှင် ကန်သား မကောင်း	၂ စိုက်ပျိုးရေး များ များလျှင် ကန်သား မကောင်း
၃ စိုက်ပျိုးရေး ကန်သား ပညာ မကောင်း	၃ စိုက်ပျိုးရေး ကန်သား ပညာ မကောင်း
၄ ကန်သား များ များစွာ မရှိခြင်း	၄ စက်မြီ နည်းပညာ များ မပါ
၅ စိုက်ပျိုးရေး ကန်သား မကောင်း	၅ စိုက်ပျိုးရေး များ များလျှင် ကန်သား မကောင်း
၆ စိုက်ပျိုးရေး ကန်သား မကောင်း	၆ စိုက်ပျိုးရေး ကန်သား မကောင်း
၇ စိုက်ပျိုးရေး ကန်သား မကောင်း	၇ စိုက်ပျိုးရေး ကန်သား မကောင်း



ဂ. ဤကျေးရွာ၏ လာမည့် ( ၃ ) နှစ်အတွက် ဦးစားပေး ဖွံ့ဖြိုးတိုးတက်မှု လုပ်ငန်း အစီအစဉ်များအားဖော်ပြပါ။  
 (လူထုဝဟိုပြုစီမံကိန်း ရန်ပုံငွေအတွက် အဆိုပြုသော အစီအစဉ်များကိုဦးစားပေး အဆင့်အလိုက်ဖော်ပြပြီး ကျန် လူထုဝဟိုပြု စီမံကိန်း ရန်ပုံငွေအရင်းအမြစ်နှင့် မဟတ်သက်သည့်အစီအစဉ်များလည်းဖော်ပြရန်ဖြစ်သည် )

ကျေးရွာအတွက်ဦးစားပေးဖွံ့ဖြိုးတိုးတက်မှု လုပ်ငန်းစဉ်များ	အဆိုပြုသူ (အမျိုးသားများ/ အမျိုးသမီးများ/ အမျိုးသား+အမျိုးသမီး)	လူထုဝဟိုပြုစီမံကိန်းအတွက် အဆိုပြုသည် (ဦးစားပေးအဆင့် အလိုက်ဖော်ပြပါ)	ခန့်မှန်း ကုန်ကျ စရိတ်	အကျိုးခံစား ခွင့်ရှိသူခန့်မှန်းခြေ အရေအတွက်
၀ မြို့ထဲကောင်းမြို့သစ်(ပေးပေးခြင်း)	ကျား ၂၀	၈ ၄		၁၁၈
၂ စိုက်ပျိုးရေး ချွေးပူဇာ(အပူ)	ကျား+မ	၅ ၁		၁၁၈
၃ ရက်ချွန်၊ တောင်ပန်းစိုက်ပျိုးရေး	မ	၆ ၂		၁၁၈
၄ ရွာထဲကောင်း ချွေးပူဇာ (အပူ)	ကျား+မ	၉ ၃		၁၁၈
၅ ရက်ကန်းခတ်ခြင်းရန်ကင်းရှင်းရေး	မ	၅ ၅		၁၁၈
၆ ပန်းချီရေးဆွဲရေး ဘဏ်ခန်း	ကျား ၃	၃ ၆		၁၁၈

ဥက္ကဋ္ဌ ၊ ကျေးရွာစီမံကိန်းအထောက်အကူပြုကော်မတီမှအတည်ပြုသည်။

အမည် ဒေါ်အောင်စန္ဒာ လက်မှတ် အောင်စန္ဒာ ၀၄.၃.၂၀၂၆





၁၂။ ပုံစံ ၀-၄။ ကျေးရွာပွဲဖြိုးရေးစီမံကိန်းလုပ်ငန်းခွဲရွေးချယ်ခြင်းပုံစံ

ပုံစံ ၀-၄ ကျေးရွာအုပ်စုစီမံကိန်းလုပ်ငန်းခွဲရွေးချယ်ခြင်းပုံစံ

<p>လက်ညွှန်ချက်: ၁။ ကျေးရွာအုပ်စုစီမံချက်ရေးဆွဲသည့်အခါ အစားအသွယ်အစားတွင် ဤပုံစံအားလူထုဝေမျှဖြန့်ဖြူးပေးရမည် / လက်ထောက်နည်းပညာများတို့၏ အကူအညီဖြင့် ပြင်ဆင်မှုပြုနိုင်သွင်းရမည်။ ဤပုံစံအားပြင်ဆင်မှုပြုနိုင်သွင်းခြင်းမပြုမီက ကျေးရွာအုပ်စုပွဲဖြိုးရေးစီမံချက်တွင် နောက်ဆက်တွင် နောက်ဆက်တွင် အပြင်ပို့ထားရမည်။ CF မှ အရက်အလက်များကို MIS သို့ ထည့်သွင်းရမည်။ ကျေးရွာအစည်းပွဲရေးမှူး/ဝန်ထမ်းအမည် ဦးစိုင်းထွန်းစောအောင်</p>									
နေ့စွဲ	၂၀၁၁.၁၀.၂၀၁၆	စက်ဝန်းအားအမှတ်ကြိုပေးပါ(၇)၊	ဝက်ဝန်း(၁)၊	အစက်ဝန်း(၂)၊	ဝက်ဝန်း(၃)၊	ဝက်ဝန်း(၄)၊	ဝက်ဝန်း(၅)		
မြို့နယ်/တိုင်း	ကလေး	မြို့နယ်	ပုသိမ်	ကျေးရွာအုပ်စု	၁။ ရွှေကင်း				
ကျေးရွာအမည်	ဆောင်ရွက်မည့် လုပ်ငန်းများ	အတိုင်းအတာ	ခန့်မှန်း တိုက်ရိုက်အကျိုး ခံစားခွင့်ရှိသူများ	အဆိုပြုတင်ပြသူ	ခန့်မှန်းကုန်ကျစရိတ်			စုစုပေါင်း	
					စီမံကိန်းမှ ထည့်သွင်းမှု	ကျေးရွာမှ ထည့်သွင်းမှု	အခြားထည့်သွင်းမှု (ဖော်ပြပါ) ထည့်သွင်းငွေ   အမည်/အဖွဲ့		
အောက်ကလပ်	တံတားဖွဲ့ဆောက်	၅၁၀၀၀ x ၁၀၀၀ ၁၂' x ၁၀၀၀ ၁၄' x ၁၀၀၀	၁၁၀	အမျိုးသား အမျိုးသမီး အမျိုးသား+သမီး	၆၀၀၀၀၀၀	-	-	၆၀၀၀၀၀	
ရေပေးစနစ်	တံတားဖွဲ့ဆောက်	၁၀၀၀၀ x ၄ ၁၀၀၀၀ x ၁၀	၁၁၀	အမျိုးသား အမျိုးသမီး အမျိုးသား+သမီး	၃၀၀၀၀၀၀	-	-	၃၀၀၀၀၀၀	
		၆၀၀၀၀ x ၁၀ ၆၀၀၀၀ x ၁၀	၂၀	အမျိုးသား အမျိုးသမီး အမျိုးသား+သမီး	၁၂၀၀၀၀၀	-	-	၁၂၀၀၀၀၀	

ရာထူး ကျေးရွာအုပ်စု စီမံကိန်းအဖွဲ့ဝင် ဦးစိုင်းထွန်းစောအောင် အမည် .....  
 လက်မှတ် ..... ခန့် ..... ရက်စွဲ ..... ၂၀၁၁.၁၀.၂၀၁၆



ပုံစံ ၈-၄ ကျေးရွာအုပ်စုစီမံကိန်းလုပ်ငန်းခွဲရေးချက်ကြမ်းပုံစံ

လမ်းညွှန်ချက် ။ ကျေးရွာအုပ်စုစီမံကိန်းရေးဆွဲသည့်အစည်းအဝေးတွင် ဤပုံစံအားလူထုဆွဲချက်ဖြင့် / လက်ထောက်နည်းပညာများတို့၏ အကူအညီဖြင့် ပြည့်စုံစွာဖြည့်သွင်းရမည်။ ဤပုံစံအားဖြည့်စုံရာဖြည့်သွင်းပြီးပါကကျေးရွာအုပ်စုရွေးချယ်မှုအစည်းအဝေးတွင် အတည်ပြုထားရမည်။ CF ပုံ အချက်အလက်များကို MIS သို့ ထည့်သွင်းရမည်။ ကျေးရွာအုပ်စုစီမံရေး/လုပ်ငန်းစဉ်အစည်းအဝေးတွင် ဤပုံစံဖြင့် ထည့်သွင်းရမည်။

နေ့စွဲ ၂၀၂၀.၀၁.၂၆  
 ပြည်နယ်/တိုင်း မြို့နယ် ဝဇ္ဇာမြို့နယ်  
 ကော်မတီအဖွဲ့အစည်းအဖွဲ့ဝင်(၇) ဝဇ္ဇာမြို့နယ်(၇) ဝဇ္ဇာမြို့နယ်(၇)  
 ကျေးရွာအုပ်စု ဝဇ္ဇာမြို့နယ်

ကျေးရွာအမည်	ဆောင်ရွက်မည့် လုပ်ငန်းများ	အတိုင်အတာ	ခန့်မှန်း တိုက်ရိုက်အကျိုး ခံစားရရှိသူများ	အဆိုပြုစာပြုသူ	ခန့်မှန်းကုန်ကျစရိတ်			စုစုပေါင်း
					စီမံကိန်းမှ ထည့်သွင်းမှု	ကျေးရွာမှ ထည့်သွင်းမှု	အခြားထည့်သွင်းမှု (ခေါ်မြဲပါ) ထည့်သွင်းမှု   အမည်/အဖွဲ့	
ငါးရဲသာ	မုန့်ဖျော်စား၊ ပဲထုပ်		၃၄	အအချိုးသား အအချိုးသမီး အအချိုးသား+သမီး	၄၅၀၀၀၀၀			၄၅၀၀၀၀၀
စိကာယုဒ	ကားခင်း၊ အိမ်အိမ်		၃၄	အအချိုးသား အအချိုးသမီး အအချိုးသား+သမီး	၄၅၀၀၀၀၀			၄၅၀၀၀၀၀
	အိမ်အိမ်၊ အိမ်အိမ်		၃၄	အအချိုးသား အအချိုးသမီး အအချိုးသား+သမီး	၄၅၀၀၀၀၀			၄၅၀၀၀၀၀
				အအချိုးသား အအချိုးသမီး အအချိုးသား+သမီး				
				အအချိုးသား အအချိုးသမီး အအချိုးသား+သမီး				

ရာထူး ကျေးရွာအုပ်စု စီမံကိန်းကော်မတီ ဥက္ကဋ္ဌ အမည် ဦးအောင်စွယ်  
 လက်မှတ် အောင်စွယ် ရက်စွဲ ၂၀၂၀.၀၁.၂၆





ပုံစံ ၈-၄ ကျေးရွာအုပ်စုစီမံကိန်းလုပ်ငန်းခွဲရွေးချယ်ခြင်းပုံစံ

လက်ညွှန်ချက် ။ ကျေးရွာအုပ်စုစီမံချက်ရေးဆွဲသည့်အစည်းအဝေးတွင် ဤပုံစံအားလူထုဆွေးနွေးပြီး / လက်ထောက်နည်းပညာမှူးတို့၏ အကူအညီဖြင့် မြည့်စုံစွာဖြည့်သွင်းရမည်။  
 ဤပုံစံအားဖြည့်စုံရာဖြည့်သွင်းပြီးပါကကျေးရွာအုပ်စုကြီးတိုင်းတာဝန်ချိမ်းစုံစွာတွင်မှောက်ဆက်တွဲအဖြစ်တွင်ထားရမည်။ CF မှ အချက်အလက်များကို MIS သို့ ထည့်သွင်းရမည်။  
 ကျေးရွာစည်ရွေးချယ်ရေး/လုပ်ငန်းစဉ်အမည် ဦးစွန်း ညွှန် ခေမာကင်

နေ့စွဲ ၂၀၂၁.၁၀.၂၀၂၆

ပြည်နယ်/တိုင်း မြို့နယ် ပြည်နယ်အုပ်စု ဝါးစွဲလှည်း၊

စက်ဝန်းအားအမှတ်ခြပ်ပေးပါ(✓) စက်ဝန်း(၁) စက်ဝန်း(၂) စက်ဝန်း(၃) စက်ဝန်း(၄)

ကျေးရွာအမည်	ဆောင်ရွက်မည့် လုပ်ငန်းများ	အတိုင်းအတာ	ခန့်မှန်း တိုက်ရိုက်အကျိုး ခံစားခွင့်ရှိသူများ	အဆိုပြုတင်ပြသူ	ခန့်မှန်းကုန်ကျစရိတ်			စုစုပေါင်း
					စီမံကိန်းမှ ထည့်ဝင်မှု	ကျေးရွာမှ ထည့်ဝင်မှု	အခြားထည့်ဝင်မှု (ခေါ်ပြုပါ) ထည့်ဝင်ငွေ ၊ အမည်/အဖွဲ့	
မောင်အောင်သာ	မောင်သာ၊ မောင်သာ		၂၁၅	အမျိုးသား အမျိုးသမီး အမျိုးသား+သမီး	၂၆၂၀၀၀၀			၂၆၂၀၀၀၀
ဦးစွန်းစွန်း	အဖွဲ့ဝင်၊ အဖွဲ့ဝင်	၄၅ ၄၀' ၁၀ မြစ်	၃၅၀	အမျိုးသား အမျိုးသမီး အမျိုးသား+သမီး	၂၆၂၀၀၀၀			၂၆၂၀၀၀၀
				အမျိုးသား အမျိုးသမီး အမျိုးသား+သမီး				
				အမျိုးသား အမျိုးသမီး အမျိုးသား+သမီး				
				အမျိုးသား အမျိုးသမီး အမျိုးသား+သမီး				

ရာထူး ကျေးရွာအုပ်စု စီ/ထောက်ကော်မတီ ဥက္ကဋ္ဌ အမည် ဦးစွန်းစွန်း

လက်မှတ် စွန်းစွန်း ရက်စွဲ ၂၀၂၁.၁၀.၂၆



၁၃။ ပုံစံ ၈-၁၂။ အစည်းအဝေးတက်ရောက်သူစာရင်း

ပုံစံ - ၈-၁၂ - အစည်းအဝေးတက်ရောက်သူများ (FORM PC 12)

လမ်းညွှန်၊ ဦးစီးဌာန၊ အစည်းအဝေးအားလုံးတွင် အသုံးပြုရန်၊ လူထုစည်းစဉ်းပေးမှုက ကျေးဇူးတင် ကျွမ်းကျင်စွာ စစ်ဆေး၍  
 ပုံစံ ၂ ဦးစီးဌာန/စက်ဝန်းအမျိုးမျိုးအားဖြင့် အစည်းအဝေးတက်ရောက် သူများစာရင်းကို ဖြည့်သွင်းရန်  
 စည်းရုံးရေးမှူးအမည် ဦးခိုင်ထွန်းအောင်

ရက်စွဲ၊ ၇.၀၁.၁၆

ဦးစီးဌာန/စက်ဝန်းအမှတ်(၁) (စက်ဝန်း(၁))  
 (၂) (စက်ဝန်း(၂)) (စက်ဝန်း(၃))

(ပြည်နယ်/တိုင်းဒေသကြီး) မြို့နယ် ကျေးရွာ/ပုဂံစိုက်ပျိုးရေးဦးစီးဌာန ကျေးရွာ  
 ဝမ်းဗိုင်း ပင်လယ်ဘူ ဝါးလှိုင်

စဉ်	အမည်	ကျား (V)	မ (V)	အိမ်ထောင်စုကိုယ်စားလှယ် (V) <sup>(၁)</sup>	လူမျိုး	လက်မှတ်
၁	ဦးခိုင်ထွန်း	✓		✓	ရှမ်း	ခွဲ
၂	ဦးခိုင်ထွန်း	✓		✓	"	ထွန်း
၃	ဦးခိုင်ထွန်း	✓		✓	"	ဦးခိုင်ထွန်း
၄	ဦးခိုင်ထွန်း	✓		✓	"	အောင်
၅	ဦးခိုင်ထွန်း	✓		✓	"	အောင်
၆	ဦးခိုင်ထွန်း	✓		✓	"	အောင်
၇	ဦးခိုင်ထွန်း	✓		✓	"	အောင်
၈	ဦးခိုင်ထွန်း	✓		✓	"	အောင်
၉	ဦးခိုင်ထွန်း	✓		✓	"	အောင်
၁၀	ဦးခိုင်ထွန်း	✓		✓	"	အောင်
၁၁	ဦးခိုင်ထွန်း	✓		✓	"	အောင်
၁၂	ဦးခိုင်ထွန်း	✓		✓	"	အောင်
၁၃	ဦးခိုင်ထွန်း	✓		✓	"	အောင်
၁၄	ဦးခိုင်ထွန်း	✓		✓	"	အောင်
၁၅	ဦးခိုင်ထွန်း	✓		✓	"	အောင်
၁၆	ဦးခိုင်ထွန်း	✓		✓	"	အောင်
၁၇	ဦးခိုင်ထွန်း	✓		✓	"	အောင်
၁၈	ဦးခိုင်ထွန်း	✓		✓	"	အောင်
၁၉	ဦးခိုင်ထွန်း	✓		✓	"	အောင်
၂၀	ဦးခိုင်ထွန်း	✓		✓	"	အောင်
၂၁	ဦးခိုင်ထွန်း	✓		✓	"	အောင်
၂၂	ဦးခိုင်ထွန်း	✓		✓	"	အောင်

(၁) အိမ်ထောင်စုကိုယ်စားလှယ်အဖြစ် အမျိုးသား/အမျိုးသမီး အိမ်ထောင်စု တစ်ခုကို ကိုယ်စားပြုသူအမည်အတိုင်း အမှတ်ပြုရပါမည်။

ကျား - ၁၂  
 မ - ၁၀  
 စုစုပေါင်း - ၂၂

စီမံကိန်းဌာန - ၁၉





ပုံစံ - ၈-၁၂ - အစည်းအဝေးတက်ရောက်သူများ (FORM PC 12)

လက်ညှိုး၊ နီမက်ဂန်း၊ အစည်းအဝေးစားလုံးတွင် အသုံးပြုရန်၊ လူထုစည်းရုံးရေးများက ကျေးဇူးသို့ တွင်းဆင်းစဉ် စစ်ဆေး၍  
 ပုံစံ ၂ နီမက်ဂန်းစက်ပန်းအချိန်ယောယိ အစည်းအဝေးဆက်ပျောက် သူများစာရင်းကို ဖြည့်သွင်းရန်  
 စည်းရုံးရေးများအမည် ဦးနိုင်တွန်းစောစော

ရက်စွဲ ၀၈/၀၆/၂၀၂၀ နီမက်ဂန်းစက်ပန်းအမှတ်(၆၆၆၆) (စက်ပန်း(၁))  
 ✓စက်ပန်း(၂)၊ စက်ပန်း(၃)၊ စက်ပန်း(၄)

ပြည်နယ်/တိုင်းဒေသကြီး စစ်ကိုင်း	မြို့နယ် ပင်လယ်ဘူ	ကျေးရွာအုပ်စု ဝါးကုလွင်	ကျေးရွာ စောက်လက်
------------------------------------	----------------------	----------------------------	---------------------

အစည်းအဝေးခေါင်းစဉ်၊ လုပ်ငန်းခွဲ ကျွဲချယ်ခြင်း၊ ဝေဟင်မတီ ဖွဲ့စည်းခြင်း

စဉ်	အမည်	ကျား (V)	မ (V)	အိမ်ထောင် ပုဂ္ဂိုလ်စား လှယ်(V) <sup>(၁)</sup>	လူမျိုး	လက်မှတ်
၁	ဦးစောစော	✓		✓	ရှမ်း	စောစော
၂	ဦးမင်းလွင်	✓		✓	"	မင်းလွင်
၃	ဦးစွာစွာ	✓		✓	"	စွာစွာ
၄	ဦးကျော်	✓		✓	"	ကျော်
၅	ဦးမောင်စော	✓		✓	"	မောင်စော
၆	ဒေါ်မအေး		✓	✓	"	အေး
၇	ဒေါ်လင်းဂျီ		✓	✓	"	လင်းဂျီ
၈	ဒေါ်ကျော်ဂျီ		✓	✓	"	ကျော်ဂျီ
၉	ဒေါ်ခင်စော		✓	✓	"	ခင်စော
၁၀	ဒေါ်စိန်စော		✓	✓	"	စိန်စော
၁၁	ဒေါ်ခင်မာစွာ		✓	✓	"	ခင်မာစွာ
၁၂	ဒေါ်မစိန်		✓	✓	"	မစိန်
၁၃	ဒေါ်သီတာ		✓	✓	"	သီတာ
၁၄	ဒေါ်တင်မာစော		✓	✓	"	တင်မာစော
၁၅	ဒေါ်လင်းစွာ		✓	✓	"	လင်းစွာ
၁၆	ဒေါ်ဆန်းဖြူ		✓	✓	"	ဆန်းဖြူ
၁၇	ဒေါ်ဖြူသန်းစွာ		✓	✓	"	ဖြူသန်းစွာ
၁၈	ဒေါ်ခင်ချစ်စွာ		✓	✓	"	ခင်ချစ်စွာ
၁၉	ဒေါ်ကျော်စွာ		✓	✓	"	ကျော်စွာ
၂၀	ဦးဝင်းသိန်း	✓		✓	"	ဝင်းသိန်း
၂၁	ဦးမင်းထူး	✓			"	မင်းထူး

(၁) အိမ်ထောင်ပြီးမီးခြစ်ရန်မလိုဘဲ၊ အမျိုးသား/အမျိုးသမီး အိမ်ထောင်စု တစ်စုကို ကိုယ်တားပြုသူမည်သူမဆို အမှတ်ပြစ်မိ  
 ကျား - ၃  
 မ - ၁၄  
 စုစုပေါင်း - ၁၇  
 ဒီဂရီစာရင်းစု - ၂၀



၁၄။ အစည်းအဝေး မှတ်တမ်းများ



လူထုဝဟိုပြုစီမံကိန်း

စစ်ကိုင်းတိုင်းဒေသကြီး ၊ ပင်လည်ဘူးမြို့နယ်

ကျေးရွာအစည်းအဝေးမှတ်တမ်း

ကျေးရွာ	မောက်လပ်
ကျေးရွာအုပ်စု	ဝါးရုံကုန်း
အစည်းအဝေးပြုလုပ်သည့်နေရာ	ဘုန်းတော်ကြီးကျောင်းဇရပ်
အစည်းအဝေးပြုလုပ်သည့်နေ့ရက်	၇ . ၁ . ၂၀၁၆
အစည်းအဝေးပြုလုပ်သည့်အကြောင်းအရာ ခြင်း	စီမံကိန်းမိတ်ဆက်ခြင်းနှင့်စေတနာ့ဝန်ထမ်းရွေးချယ်ခြင်း

အစည်းအဝေးတက်ရောက်သူဦးရေ ၊ ။ ကျား ( ၁၂ ) ဦး ၊ မ ( ၁၀ ) ဦး = ( ၂၂ ) ဦး  
ရည်ညွှန်းချက် ။ ။ ဆွေးနွေးချက်၊ ဆုံးဖြတ်ချက်၊ သဘောတူညီချက် နှင့်မှတ်တမ်းတင်သူပါဝင်ရမည်။

ဆွေးနွေးချက်

(၁) ၂၀၁၆လူထုဝဟိုပြုစီမံကိန်း၏ကော်မတီဖွဲ့စည်းပုံအရစေတနာ့ဝန်ထမ်းကိုပထမကျေးရွာအစည်းအဝေးတွင်ရွေးချယ်ရမည်ဖြစ်ကြောင်းနှင့်စေတနာ့ဝန်ထမ်းရွေးချယ်ရာတွင်ပွင့်လင်းမြင်သာမှုရှိစေရန်နှင့် အမှန်တကယ်စိတ်ဝင်စားသောသူကိုမှန်မှန်ကန်ကန်ရွေးချယ်ရန်ပြောဆိုဆွေးနွေးကြသည်။

(၂) စီမံကိန်းဒုတိယနှစ်တွင်စေတနာ့ဝန်ထမ်းသည်အရေးကြီးသောအခန်းကဏ္ဍများတွင်ပါဝင်လာသောကြောင့်ကျေးရွာတွင်အမြဲနေထိုင်သူ၊ သွက်လက်ချက်ချာသူ၊ ရိုးသားသောသူ၊ စာရေးတက်ဖတ်တက်သူများကိုရွေးချယ်ရန် နှင့်ကျေးရွာဖွံ့ဖြိုးရေးအစီအစဉ်များ ရွေးချယ်ရာတွင် တက်ကြွစွာပူးပေါင်းပါဝင်ရန် ဆွေးနွေးကြပါသည်။





ဆုံးဖြတ်ချက်

(၁)စီမံကိန်းဒုတိယနှစ်တွင် စေတနာ့ဝန်ထမ်းအဖြစ် ဦးဝင်းသူစိုးနှင့်ဒေါ်လင်းရီ ကိုရွေးချယ်ဆုံးဖြတ်ခဲ့ပါသည်။

(၂)စေတနာ့ဝန်ထမ်းအဖြစ်ရွေးချယ်ခံရသော ဦးဝင်းသူစိုးနှင့်ဒေါ်လင်းရီတို့သည် မိမိ၏တာဝန်ကိုကျေပွန်စွာထမ်းဆောင်ရန်၊ စီမံကိန်း၏ကျင့်ဝတ်များကိုလိုက်နာရန်တို့ကိုကျေးရွာလူထုနှင့်စေတနာ့ဝန်ထမ်းတို့က သဘောတူဆုံးဖြတ်ခဲ့သည်။

သဘောတူညီချက်

(၁)ကျေးရွာစေတနာ့ဝန်ထမ်းများသည် အစည်းအဝေးကျင်းပတိုင်းတွင် အစည်းအဝေးမှတ်တမ်း တင်စာရင်းဇယားပြုစုရန် ။

(၂)ငွေစာရင်းများ၊ဝယ်ယူရေးလုပ်ငန်းစဉ်များအစရှိသည် လုပ်ငန်းစဉ်များ၊အစည်းအဝေးဖိတ်ကြားခြင်း ၊ စည်းရုံးရေးမှူးကိုကူညီရန်။

မှတ်တမ်းတင်သူ

လက်မှတ်

အမည်

ဦးနိုင်ထွန်းအောင်

ရာထူး

လူထုစည်းရုံးရေးမှူး



လူထုဗဟိုပြုစီမံကိန်း

စစ်ကိုင်းတိုင်းဒေသကြီး ၊ ပင်လည်ဘူးမြို့နယ်

ကျေးရွာအစည်းအဝေးမှတ်တမ်း

ကျေးရွာ	မောက်လပ်
ကျေးရွာအုပ်စု	ဝါးရှုံကုန်း
အစည်းပြုလုပ်သည့်နေရာ	ဘုန်းတော်ကြီးကျောင်းဧရိယာ
အစည်းအဝေးပြုလုပ်သည့်နေ့ရက်	၈ . ၁ . ၂၀၁၆
အစည်းအဝေးပြုလုပ်သည့်အကြောင်းအရာ	ကော်မတီဖွဲ့စည်းခြင်း နှင့် ဦးစားပေးလုပ်ငန်းများရွေးချယ်ခြင်း
အစည်းအဝေးတက်ရောက်သူဦးရေ ၊	ကျား ( ၇ ) ဦး ၊ မ ( ၁၄ ) ဦး = ( ၂၁ ) ဦး
ရည်ညွှန်းချက် ။	ဆွေးနွေးချက်၊ ဆုံးဖြတ်ချက်၊ သဘောတူညီချက်၊ မှတ်တမ်းတင်သူပါဝင်ရမည်။

ဆွေးနွေးချက်

- (၁) ကျေးရွာစီမံကိန်းအထောက်အကူပြုကော်မတီဝင်များရွေးချယ်ရာတွင်ကျေးရွာတွင်အမြဲနေထိုင်သူ၊ ရိုးသားသူ၊ စီမံကိန်းအားစိတ်ပါဝင်စားသူ၊ စာရေးတက်ဖတ်တက်သူ၊ အချိန်ပေးနိုင် သောသူများကို ရွေးချယ်တင်မြှောက်ရန်ဆွေးနွေးကြသည်။
- (၂) ကျေးရွာ၏ဖွံ့ဖြိုးရေးစီမံချက်ရေးဆွဲရာ၌ လူတန်းစားပေါင်းစုံအကျိုးခံစားခွင့်ရှိသောလုပ်ငန်းဖြစ်ရန် ၊ ကျေးရွာ၏အမှန်တကယ်လိုအပ်ချက်များကို ရွေးချယ်ကြရန်၊ လူထုဆန်းစစ်မှုပြုလုပ်ချိန်တွင် အားလုံး ပူးပေါင်းပါဝင်ရန်ဆွေးနွေးခဲ့ကြသည်။





ဆုံးဖြတ်ချက်

(၁)ကျေးရွာစီမံကိန်းအထောက်အကူပြုကော်မတီရွေးချယ်ရာတွင် ရပ်ရွာ၏ဖွံ့ဖြိုးရေးကို အစဉ်တစိုက် လုပ်ဆောင်နိုင်သူဖြစ်ရန် နှင့် အများသဘောတူရွေးချယ်ကြရန် ဆုံးဖြတ်ခဲ့ပါသည်။

(၂)စီမံကိန်းလုပ်ငန်းခွဲများဆောင်ရွက်ရာတွင်ကော်မတီဝင်များ၊ ကျေးရွာလူထု၊ ကျား/မ မခွဲခြားဘဲ ပူးပေါင်းဆောင်ရွက်ရန် ဆုံးဖြတ်ခဲ့ပါသည်။

သဘောတူညီချက်များ

(၁)စီမံကိန်းဒုတိယနှစ်တွင် ရွာအဝင်တံတား (၂)စင်းပြုပြင်ခြင်းလုပ်ငန်းကို ကျေးရွာသူ/သားများက သဘောတူ ကြပါသည်။

(၂)စီမံကိန်းအကောင်အထည်ဖော်ရာတွင် ရပ်ရွာမှပူးပေါင်းပါဝင်ဆောင်ရွက်ရန်သဘောတူကြပါသည်။

မှတ်တမ်းတင်သူ

လက်မှတ်

အမည်

ဦးနိုင်ထွန်းအောင်

ရာထူး

လူထုစည်းရုံးရေးမှူး



၁၅။ ကဏ္ဍအလိုက် အခက်အခဲမှတ်တမ်း

ကဏ္ဍအလိုက် ဦးစားပေးဖွံ့ဖြိုးရေးလုပ်ငန်းစဉ်များ

မှရင်းအား ကျေးဇူးဖွံ့ဖြိုးရေးအထောက်အကူပြုကော်မတီတွင် ထားရှိရပါမည်။ အခြားဌာနများနှင့် ညှိနှိုင်းရန်အတွက် မိတ္တူအား

အဆင့်	လုပ်ငန်း	အဆိုပြုသူ	လ/ နှစ်	လုပ်ဆောင်မည့်သူ	ပြင်ပမှ ထောက်ပံ့ပေးသူ
အခြေခံအထောက်အပံ့	၁ ရေထွင်း၊ ဖြေခံရုံ ချဲ့	ဧကရာဇ် ဥပ	၂၀၂၁.၁၀.၁၅	ကော်မတီ ရန်ကင်း	
	၂ ကံကား၊ ဖြေခံရုံ ၂၂၁ ခန်း	ဧကရာဇ် ဥပ	၂၀၂၁.၁၀.၁၅	"	
	၃ ရွာထွင်း၊ လမ်း၊ ဖြေခံရုံ	ဧကရာဇ် ဥပ	၂၀၂၁.၁၀.၁၅	"	
	၄ ဆစ်ဆာရီ၊ ရွာဦးဆက်လမ်း၊ ဖြေခံရုံ	ဧကရာဇ် ဥပ	၂၀၂၁.၁၀.၁၅	"	
	၅ စက်ရေထွင်း ၂ ခန်း	ဧကရာဇ် ဥပ	၂၀၂၁.၁၀.၁၅	"	
အထက်ပိုင်းကျေးရွာ၊ ရိက္ခာပို့ဆောင်ရေး	၁ မြို့စကား၊ ချိတ်၊ (အားဖြမ်း)	ဧကရာဇ် ဥပ	.....		
	၂ ရိက္ခာပို့ဆောင်ရေး၊ ချိတ်၊ ချိတ်	ဧကရာဇ် ဥပ	.....		
	၃ ရွာထွင်း၊ လမ်း၊ ချိတ်၊ ချိတ် (အားဖြမ်း)	ဧကရာဇ် ဥပ	.....		
	၄	ဧကရာဇ် ဥပ	.....		
	၅	ဧကရာဇ် ဥပ	.....		
ကျန်းမာရေးနှင့် အဟာရ	၁ ရွာထွင်း၊ လမ်း၊ ချိတ်၊ ချိတ်	ဧကရာဇ် ဥပ	.....		
	၂	ဧကရာဇ် ဥပ	.....		
	၃	ဧကရာဇ် ဥပ	.....		
	၄	ဧကရာဇ် ဥပ	.....		
	၅	ဧကရာဇ် ဥပ	.....		
ပညာရေး	၁ ရွာထွင်း၊ လမ်း၊ ချိတ်၊ ချိတ်	ဧကရာဇ် ဥပ	.....		
	၂	ဧကရာဇ် ဥပ	.....		
	၃	ဧကရာဇ် ဥပ	.....		
	၄	ဧကရာဇ် ဥပ	.....		
	၅	ဧကရာဇ် ဥပ	.....		
အခြား	၁ ရက်စက်၊ ဆေးပေးရုံ၊ ရွာထွင်း	ဧကရာဇ် ဥပ	.....		
	၂ စက်ရေ၊ ကျေးရွာ၊ ချိတ်၊ ချိတ်	ဧကရာဇ် ဥပ	.....		
	၃ ပန်းချီ၊ လမ်း၊ ချိတ်၊ ချိတ်	ဧကရာဇ် ဥပ	.....		
	၄	ဧကရာဇ် ဥပ	.....		
	၅	ဧကရာဇ် ဥပ	.....		





၁၆။ ကျေးရွာဖွံ့ဖြိုးရေးစီမံချက်အရည်အသွေးထိန်းချုပ်မှု (Checklist for VDP)

ထိန်းချုပ်သူ-

ရက်စွဲ-

ရွာ-  
မြို့နယ်-

VDP ရက်စွဲ-  
ကျေးရွာအုပ်စု-

(၁) VDP စာရွက်စာတမ်းပြီးဆုံးမှုကို စစ်ဆေးပါ။ (OM အရ)

- မျက်နှာဖုံး (အဖုံး)
- မာတိကာ
- ကျေးရွာအခြေခံ Data
- PSA အကျဉ်းချုပ်နှင့် PRA လုပ်ငန်းစဉ်
- အမျိုးသား/အမျိုးသမီးအဖွဲ့များ၏ အခက်အခဲများ
- ကျေးရွာမျှော်မှန်းချက် (ဆွေးနွေးချက်ရလဒ်)
- အမျိုးသား/အမျိုးသမီးအဖွဲ့များသဘောတူထားသည့် နောင်လေးနှစ်အတွက် ဦးစားပေးလုပ်ငန်းများစာရင်း (အခြေခံအဆောက်အအုံ၊ အသက်မွေးမှု၊ ပညာရေး၊ လူမှုရေးထိန်းသိမ်းမှု....)

နောက်ဆက်တွဲများ-

- လူမှုရေးအကဲဖြတ်မှု စာရွက်စာတမ်းခါတ်ပုံနှင့် PRA လုပ်ငန်းစဉ် (ဖြစ်နိုင်လျှင်)၊ မြေပုံများ ပါရမည်။ စည်းစိမ်ပိုင်ဆိုင်မှုအဆင့်၊ venn ပုံ...
- ကျေးရွာစီမံကိန်းရေးဆွဲရေးအစည်းအဝေးမိတ္တူ
- ကျေးရွာ၏အချက်အလက် (PC 1 ပုံစံ)
- ကျေးရွာမျှော်မှန်းချက်

(၂) လူမှုရေးအကဲဖြတ်မှုအရည်အသွေးနှင့် VDP စစ်ဆေးပါ။

- VDP တွင်ပါဝင်သောဦးရေ (အမျိုးသား/အမျိုးသမီး)- |
- လူမှုရေးအကဲဖြတ်မှုအရည်အသွေးနှင့် VDP အတွက် ရက်ပေါင်း-
- PRA ပစ္စည်းများ အသုံးပြုသည့် အရေအတွက်-
- ပါဝင်သောဦးရေနှင့် လုပ်ငန်းများ မှတ်တမ်းတင်ခြင်း (အစည်းအဝေးမှတ်တမ်း၊ အဖွဲ့ခါတ်ပုံ၊ တိုင်းရင်းသားအနည်းစုနှင့် ထိခိုက်လွယ်သော အဖွဲ့များ)
  - အလွန်ကောင်း
  - ကောင်း
  - ညံ့
- လုပ်ငန်းများ မှတ်တမ်းတင်ခြင်းနှင့် အမျိုးသမီးအဖွဲ့အစည်းအဝေး၏ရလဒ် အားခွဲခြားပေးထားသလား။
  - ရှိ
  - မရှိ
- စီမံကိန်းအရေအတွက် (အမျိုးသား/အမျိုးသမီးရွေးချယ်မှုအရေအတွက်)- |
- PRAနှင့်သက်ဆိုင်သောအခြား စီမံကိန်းအရေအတွက် (အမျိုးသား/အမျိုးသမီးရွေးချယ်မှုအရေအတွက်)- |