

ပြည်ထောင်စုသမ္မတ မြန်မာနိုင်ငံတော် အစိုးရ  
စိုက်ပျိုးရေး၊ မွေးမြူရေး နှင့် ဆည်မြောင်း ဝန်ကြီးဌာန  
ကျေးလက်ဒေသဖွံ့ဖြိုးတိုးတက်ရေး ဦးစီးဌာန  
ပင်လည်ဘူးမြို့နယ်



လူထုဗဟိုပြုစီမံကိန်း  
National Community Driven Development Project  
(NCDDP)



ကျေးရွာဖွံ့ဖြိုးရေးအစီအစဉ်  
Village Development Plan (VDP)  
တောဖျားကျေးရွာ ၊ ဝါးရုံကုန်းအုပ်စု



ဇာတိကာ

၁။ ပင်လည်ဘူးမြို့နယ် မြေပုံ.....2

၂။ ဝါးရုံကုန်း အုပ်စုမြေပုံ..... 3

၃။ ကျေးရွာအုပ်စုတွင်ပါဝင်သော ကျေးရွာစာရင်းများ..... 4

၄။ ကျေးရွာအခြေခံအချက်အလက်များ ..... 4

၅။ လူထုပူးပေါင်းပါဝင်သော လူမှုဆန်းစစ်ခြင်း နှင့် အကဲဖြတ်ခြင်း လုပ်ငန်းစဉ် (PSA/PRA) အကျဉ်းချုပ်.....5

၆။ ကျေးရွာဖွံ့ဖြိုးရေး အစီအစဉ်အတွက် အသုံးပြုခဲ့သော PRA tools များနှင့် တစ်ခုချင်းစီအတွက်သုံးသပ်ချက်များ..... 7

၇။ ကော်မတီဝင်များရွေးချယ်ခြင်းနှင့်ကျေးရွာဖွံ့ဖြိုးရေးအစီအစဉ်ဆောင်ရွက်မှုမှတ်တမ်းဓါတ်ပုံများ.....29

၈။ ကော်မတီဝင်များစာရင်း..... 33

၉။ ပုံစံ ၈-၁။ ကျေးရွာအချက်အလက် ..... 34

၁၀။ ပုံစံ ၈-၂။ စီမံကိန်းစက်ဝန်းအချိန်ဇယား ..... 36

၁၁။ ပုံစံ ၈-၃။ ကျေးရွာဖွံ့ဖြိုးရေး ဦးစားပေးအစီအစဉ် ..... 38

၁၂။ ပုံစံ ၈-၄။ ကျေးရွာဖွံ့ဖြိုးရေးစီမံကိန်းလုပ်ငန်းခွဲရွေးချယ်ခြင်းပုံစံ..... 42

၁၃။ ပုံစံ ၈-၁၂။ အစည်းအဝေးတက်ရောက်သူစာရင်း ..... 45

..... 49

၁၄။ အစည်းအဝေး မှတ်တမ်းများ ..... 51

၁၅။ ကဏ္ဍအလိုက် အခက်အခဲမှတ်တမ်း..... 55

၁၆။ ကျေးရွာဖွံ့ဖြိုးရေးစီမံချက်အရည်အသွေးထိန်းချုပ်မှု (Checklist for VDP) ..... 56



၁။ ပင်လည်ဘူးမြို့နယ် မြေပုံ

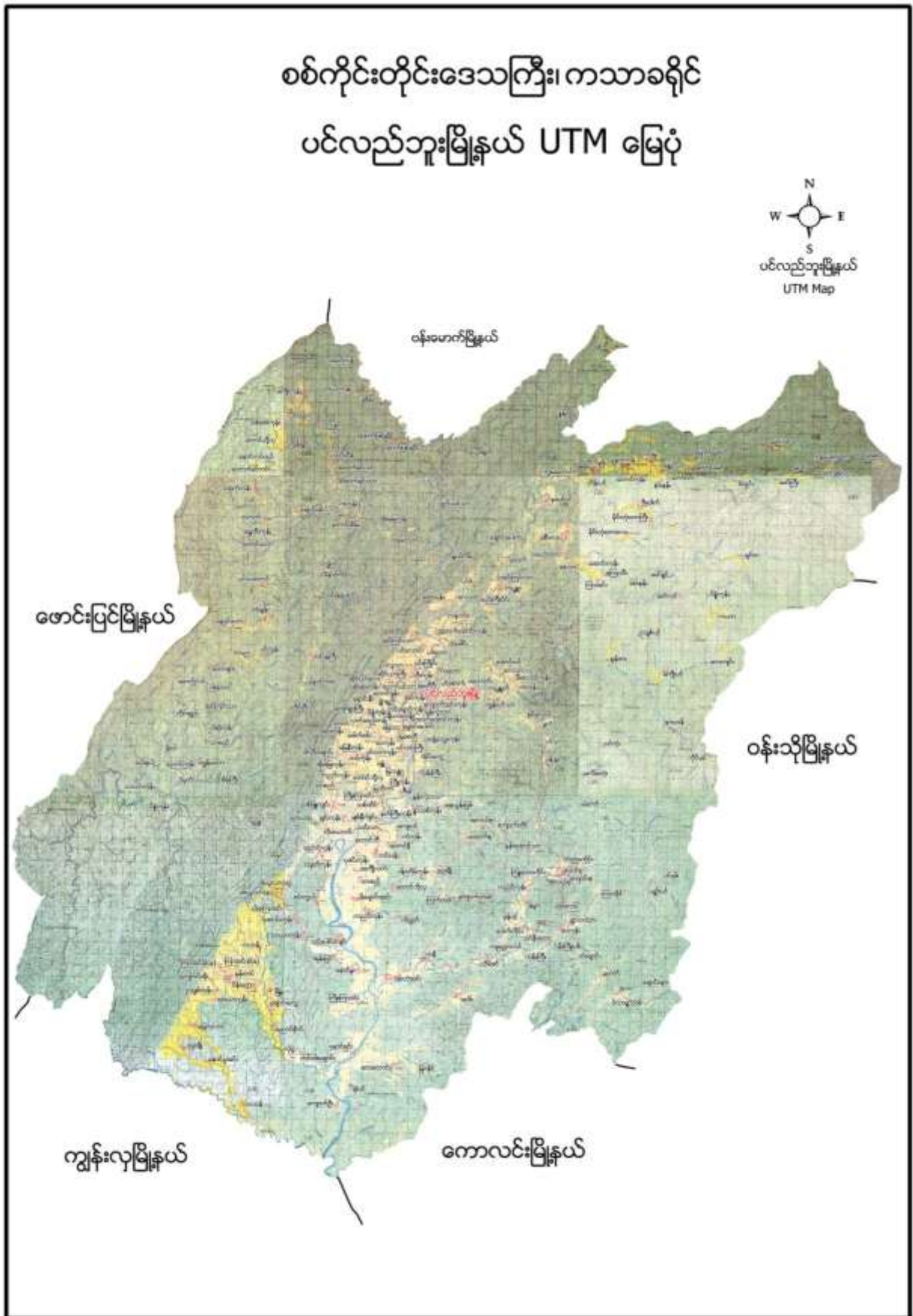



၂။ ဝါးရုံကုန်း အုပ်စုမြေပုံ

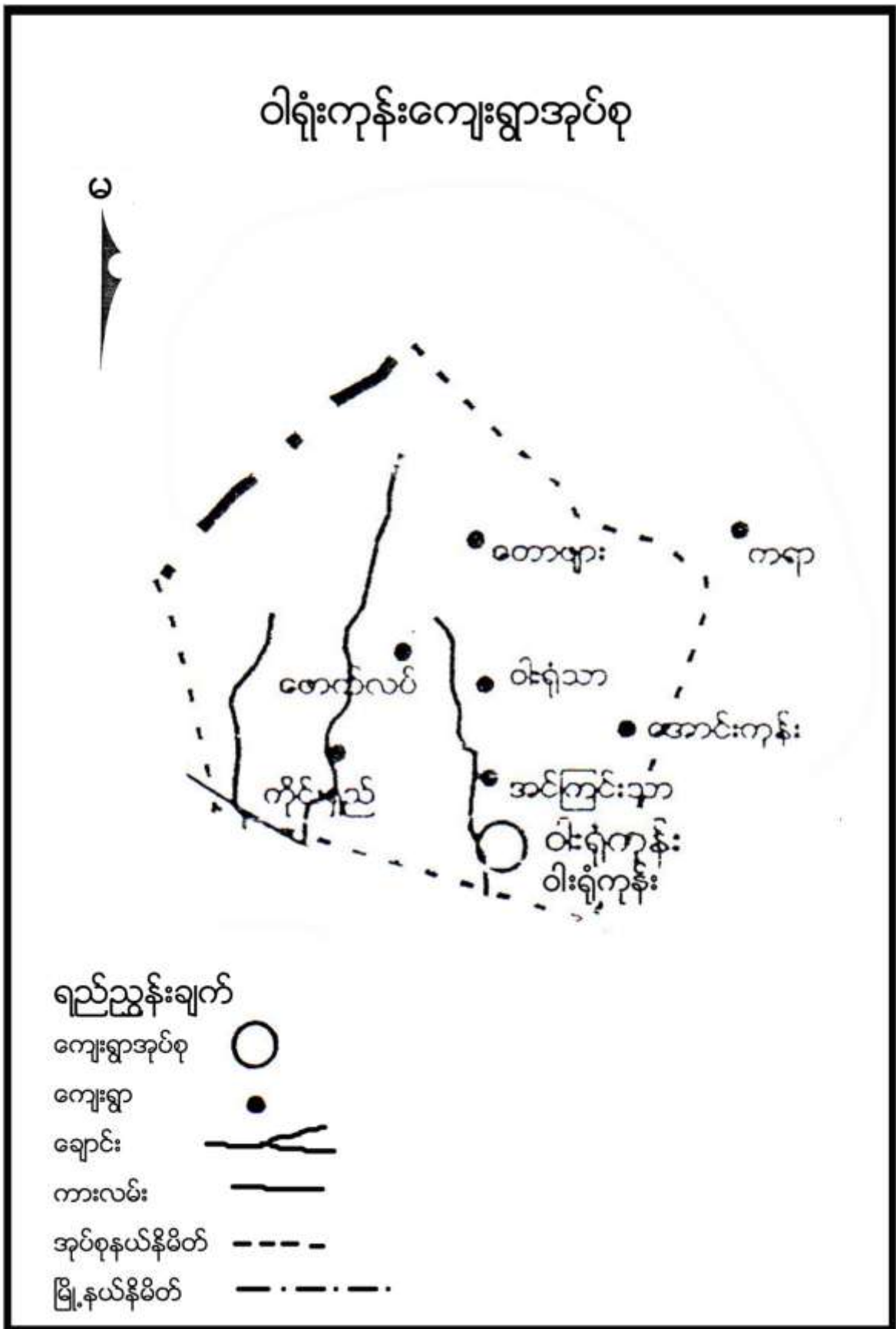





**၃။ ကျေးရွာအုပ်စုတွင်ပါဝင်သော ကျေးရွာစာရင်းများ**

ဝါးရုံကုန်း၊ အင်ကြင်းသာ၊ ဝါးရုံသာ၊ တောဖျား၊ မောက်လက်၊ ကိုင်းရှည်

**၄။ ကျေးရွာအခြေခံအချက်အလက်များ**

**၁။ ကျေးရွာသမိုင်းအကျဉ်း**

တောဖျားကျေးရွာသည် ပင်လည်ဘူးမြို့နယ် ဝါးရုံကုန်းအုပ်စု အတွင်းတွင် တည်ရှိပြီး မြောက်ဘက်တွင် ကယာကျေးရွာ တောင်ဘက်တွင် ဝါးရုံသာကျေးရွာ အနောက်ဘက်တွင် မောက်လက်ကျေးရွာ များရှိ ပါသည်။ ကျေးရွာတွင်း အိမ်ထောင်စု ၆၃စုရှိပြီး ဗုဒ္ဓဘာသာ ကိုးကွယ်သော ရှမ်းလူမျိုးများ နေထိုင် ကြသည်။ ကျေးရွာ၏ အဓိက အသက်မွေးဝမ်းကျောင်းလုပ်ငန်းမှာ လယ်ယာလုပ်ငန်းဖြစ်ပြီး နှမ်း၊ မြေပဲ၊ တို့လည်း စိုက်ပျိုးကြသည်။ ၁၉၆၄ ခုနှစ်တွင် ကွန်မြူနစ်များကြီးစိုးခဲ့သဖြင့် ၁၉၇၃ ခုနှစ်ထိ ပညာရေး၊ ကျန်းမာရေး တို့တွင် အခတ်အခဲ များရှိခဲ့ပြီး ၁၉၉၃ နောက်ပိုင်းမှ စာသင်ကျောင်းပြန်လည်တည်ဆောက်ကာ ၁၆နှစ် တိုင်တိုင် ဆရာ/မများ ငှားရမ်းသင်ကြားခဲ့ရပါသည်။ ၂၀၁၃/၁၄ ခုနှစ်တွင် ဝါးရုံသာ ကျေးရွာမှ တွဲဖက်ကျောင်း ရရှိခဲ့ပါသည်။

လမ်းပန်းဆက်သွယ်ရေး အခြေအနေမှာ ယခင်က သွားလာရန်ခက်ခဲခဲ့သော်လည်း ယခုအခါတွင် ယခင် လောက် စိုးရွာမူများ မရှိတော့ပါ။

**၂။ ထူးခြားဖြစ်စဉ်**

မရှိ။

**၃။ ကျေးရွာအတွင်းရှိ စုစုပေါင်း အိမ်ထောင်စု နှင့် လူဦးရေ**

အမျိုးအစား	အိမ်ထောင်စု	ကျား	မ	စုစုပေါင်း
ဗမာ	၆၃	၁၄၀	၁၆၈	၃၀၈

**၄။ ထိခိုက်လွယ်အုပ်စု**

ထိခိုက်လွယ်အုပ်စု	အိမ်ထောင်စု	ကျား	မ	စုစုပေါင်း
သက်ကြီး	၁၇	၇	၁၅	၂၂
မြေယာမဲ့	၁၀	၇	၇	၁၄
မသန်စွမ်း	၁		၁	၁

**၅။ အဓိကစီးပွားရေးလုပ်ငန်းများ**

စိုက်ပျိုးရေး	မွေးမြူရေး	အသေးစားစီးပွားရေး	အခြား
စပါး	ကျွဲ		၀ ဥတူး



နှမ်းစိုက်	နွား		မန်လာဥတူး
	ဝက်		
	ကြက်		

**၆။ ကျေးရွာအတွင်းအဓိက ပိုင်ဆိုင်မှုများ**

ကျေးရွာပိုင်ဆိုင်မှုများ	စိုက်ပျိုးမြေ	စားကျက်မြေ	သစ်တောမြေ	သဲ/ကျောက်ရရှိမှု	ရေတွင်း/ရေကန်	စက်ရေတွင်း
အရေအတွက်	၁၁၀ ဧက	၃၀ ဧက	လျှောက်ထားဆီ	မရှိ	၆ တွင်း	၁
ကျေးရွာပိုင်ဆိုင်မှုများ	ကား	ထော်လာဂျီ	စပါးကြိတ်စက်	ခြွေလှေ့စက်	အသေးစားဆည်	ဈေးဆိုင်
အရေအတွက်	-	-	□	-	-	-

**၇။ ကျေးရွာအတွင်းအခြားပိုင်ဆိုင်မှုများ**

ကျေးရွာပိုင်ဆိုင်မှုများ	ရေတင်စက်	လယ်ထွန်စက်	ထွန်ထယ်	ကျွဲ	နွား
အရေအတွက်	၅	၇	၁၂၆	၇၁	၁၁၆
ကျေးရွာပိုင်ဆိုင်မှုများ	ဝက်	ဆိုင်ကယ်	ကျွမ်းကျင်လုပ်သား	လုပ်သား	
အရေအတွက်	၃၀	၃၉	၃	၅၀	

**၈။ အခြားကျေးရွာရှိအသုံးပြုနိုင်သော အရင်းအမြစ်/အချက်အလက်များ**

အရင်းအမြစ်	ဆေးခန်း	အ.လ.က/အ.ထ.က	ဈေး	ကျွမ်းကျင်လုပ်သား	လုပ်သား	မြေတူးစက်	လမ်းကြိတ်စက်
အရေအတွက်	၁	အ.လ.က ၁၊		၁၀	၁၅၀		

**၅။ လူထုပူးပေါင်းပါဝင်သော လူမှုဆန်းစစ်ခြင်း နှင့် အကဲဖြတ်ခြင်း လုပ်ငန်းစဉ် (PSA/PRA) အကျဉ်းချုပ်**

စဉ်	အကြောင်းအရာ	ရက်စွဲ	ဦးတည်အုပ်စု	တက်ရောက်သူ			အဓိက ဆွေးနွေးချက်များ
				ကျား	မ	ပေါင်း	
၁	လူမှုစီးပွားအဆင့် သတ်မှတ်ခြင်း (Wealth Ranking)	၂၀၂၀-၂၀၂၁	ချမ်းသာ၊ အလယ်အလတ်၊ နွမ်းပါး၊ အလွန်နွမ်းပါးအုပ်စုများ	၂၁	၃၇	၅၈	ကျေးရွာလူမှုစီးပွားအုပ်စုများခွဲခြားသတ်မှတ်နိုင်ရေးအတွက် အခြေခံစံနှုန်းများ သတ်မှတ်ခြင်း၊ ကျေးရွာသားများနှင့် အများသဘောတူ ခွဲခြားသတ်မှတ်ခြင်း



၂	ရာသီခွင်ပြပြက္ခဒိန် (Seasonal Calendar)	၄-၁-၁၆	ကော်မတီဝင်၊ အမျိုးသမီး၊ အမျိုးသားများ	၁၂	၂၆	၃၈	ရာသီဥတု၊ စိုက်ပျိုးသီးနှံများ၊ လယ်ယာလုပ်ငန်းများ၊ နေ့စားလုပ်ငန်းများ၊ မွေးမြူရေးလုပ်ငန်းများ၊ ဝမ်းစာဖူလုံမှု နှင့် ပွဲတော်များ
၃	ကျေးရွာလူမှုရေးပြ၊ သယံဇာတပြမြေပုံ (Social Map/ Resource Map)	၄-၁-၁၆	ရပ်မိရပ်ဖ၊ ကော်မတီဝင်များ	၉	၁၁	၂၀	အိမ်အမျိုးအစားများ၊ အခြေခံအဆောက်အဦများ၊လမ်း ပန်းဆက်သွယ်ရေးအခြေအနေ လယ်ယာမြေများ၊ မြစ်ချောင်းများ၊ ရေတွင်း၊ ရေကန်များ၊သစ်တောများ
၄	ပြဿနာသစ်ပင် (Problem Tree)	၅-၁-၁၆	အမျိုးသားများကော် မတီဝင်များ	၂၀		၂၀	ဆွေးနွေးထားသော အခြေခံအဆောက်အဦ များနှင့် သက်မွေးဝမ်းကျောင်းလုပ်ငန်းမျ ားကျန်းမာရေးပညာရေး။
၅	ပြဿနာသစ်ပင် ( Problem Tree)	၅-၁-၁၆	အမျိုးသမီးများ		၂၀	၂၀	ဆွေးနွေးထားသော အခြေခံအဆောက်အဦ များနှင့် သက်မွေးဝမ်းကျောင်းလုပ်ငန်းမျ ား
၆	ကျေးရွာ၏ (၅)နှစ်စာ ဦးစားပေးအစီအစဉ် ပြ ဇယား(Metric Ranking)	၆-၁-၁၆	အမျိုးသားအုပ်စု၊အ မျိုးသမီးအုပ်စု၊လူင ယ်အုပ်စု၊ ရပ်မိရပ်ဖအုပ်စု	၁၃	၁၅	၂၈	အကျိုးပြုဦးရေ၊ အကျိုးခံစားခွင့် နှင့် အဓိက လိုအပ်ချက်များပေါ် မူတည်၍ ဆုံးဖြတ်သည်။
၇	အဖွဲ့အစည်းချိတ် ဆက်ပုံ (Venn Diagram)	၅-၁-၁၆	ကျေးရွာအုပ် ချုပ်ရေးအဖွဲ့၊ ကျေးရွာ စီ/ ထောက်အဖွဲ့	၇	၉	၁၆	ကျေးရွာတွင်းရှိ အဖွဲ့အစည်းများနှင့် မည်သို့သောလုပ်ငန်းများအတွ က် မည်သည့်အဖွဲ့များချိတ်ဆက်လုပ် ကိုင်မှု
၈	ပင့်ကူအိမ် ကွန်ယက် (Spider Web)	၅-၁-၁၆	အမျိုးသားများ နှင့် အမျိုးသမီးများ	၁၃	၁၃	၂၆	အမျိုးသားများ နှင့် အမျိုးသမီးများ တန်းတူအခွင့်အရေး ရရှိမှု နှင့် မရရှိသည့် အကြောင်းအရင်းများ
၉	ပြဿနာ၊ အခွင့်အရေး၊ လက်ရှိအခြေအနေ နှင့် ပြောင်းလဲမ ညွှန်းကိန်း	၆-၁-၁၆	ကျေးရွာစီ/ ထောက်အဖွဲ့၊ ကျေးရွာလူထု	၁၂	၁၄	၂၆	ပြဿနာ၊အခွင့်အရေး၊လက်ရှိအ ခြေအနေ ကိုသိရှိရန် နှင့် ပြောင်းလဲနိုင်သည်ပုံစံများ



၁၀	ကျေးရွာအိမ်မက်ပြ မြေပုံ (Dream Map)	၂ ၀ ၀ ၂	ကျေးရွာစီ/ ထောက်အဖွဲ့၊ ကျေးရွာလူထု		၁၅	၁၅	နောင်တစ်ချိန်တွင် ကျေးရွာတွင် ဖြစ်စေချင်သော/မြင်စေချင်သော အရာများ ထည့်သွင်းရေးဆွဲခြင်း
----	---	------------------	--	--	----	----	--

**၆။ ကျေးရွာဖွံ့ဖြိုးရေး အစီအစဉ်အတွက် အသုံးပြုခဲ့သော PRA tools များနှင့် တစ်ခုချင်းစီအတွက်သုံးသပ်  
ချက်များ**

**၁။ ကျေးရွာအိမ်လူမှုစီးပွားအဆင့်သတ်မှတ်ခြင်း။(Wealth Ranking)**

အဆင့်	အခြေခံစံနှုန်းများ/ ညွှန်းတိန်းများ	အိမ် ထောင်စု	ရာခိုင် နှုန်း
ချမ်းသာ	ယာ(၁၀)ဧက၊ကျွဲ၊နွား(၁၀) ကောင်နှင့် အထက်၊ ခြွေစက်၊ ထွန်းစက်၊ ရေစုပ်စက်၊ ဆိုင်ကယ်၊လှည်း၊ စပါးကြိတ်စက်၊သွပ်မိုး၊ ပျဉ်ထောင်၊ ပျဉ်ခင်း	၁၂	၁၂%
အလယ်အလတ်	သွပ်မိုး၊ပျဉ်ခင်း၊ဝါးထံရံကာ။(၃-၁၀)ဧကကြား၊နွား(၄- ၁၀)ကောင်ကြား၊ လှည်း TV ၊ဆိုင်ကယ်	၂၄	၄၃%
နွမ်းပါး	သက်ကယ်မိုး၊ဝါးထံရံကာ၊ဝါးကြမ်းခင်း၊(၁)ဧကအောက်၊နွား ၂ကောင်	၁၇	၃၄%
အလွန်နွမ်းပါး	သက်ကယ်မိုး၊ဝါးထံရံကာ၊ဝါးကြမ်းခင်း၊မြေစိုက်၊	၁၀	၁၀
စုစုပေါင်း		၆၃	၁၀၀







**သုံးသပ်ချက်**

ရာသီဥတု-တပိုတွဲလ လယ်မှ စ၍ နယုန်လအထိ နွေရာသီဖြစ်ပါသည်။ နယုန်လ လယ် မှ စ၍ တော်သလင်း လအထိ မိုးရာသီ ဖြစ်ပါသည်။ ကျန်လများတွင် ဆောင်းရာသီ ဖြစ်ပါသည်။

စိုက်ပျိုးရေး-ဝါဆိုဝါခေါင်လများတွင် စပါးစိုက်ပျိုးကြပြီး တော်သလင်းလ နှင့် သီးတင်းကျွတ်လများတွင် သီးထပ်အဖြစ် နှမ်းမြေပဲ စိုက်ပျိုးကြသည်။တပို့တွဲ မှ ကဆုန်လများထိ စိုက်ပျိုးကာလ အနားယူကြကြောင်း လေ့လာတွေ့ရှိပါသည်။စိုက်ပျိုးရေးတွင် တစ်ရက် ဝင်ငွေ ၂၀၀၀ကျပ်၊ တစ်လဝင်ငွေ ၆၂၅၀၀ကျပ်၊ တစ်နှစ်ဝင်ငွေ ၇၅၀၀၀ကျပ် ရရှိပါသည်။

မွေးမြူရေး- မွေးမြူရေး တွင်ကြက်၊ဝက်၊ကျွဲ၊နွားများကို တစ်နိုင်တစ်ပိုင် မွေးမြူကြသည်။မွေးမြူရေးတွင် တစ်ရက်ဝင်ငွေ ၄၀၀ကျပ် တစ်လဝင်ငွေ ၁၂၀၀၀ကျပ်၊တစ်နှစ်ဝင်ငွေ ၁၂၀၀၀ကျပ်ရရှိကြပါသည်။

လမ်းပန်းဆက်သွယ်ရေး - ဝါဆိုဝါခေါင်လများတွင် ခတ်ခဲမှုရှိပြီး ကျန်လများတွင် လမ်းပန်းဆက်သွယ် ရေးကောင်းမွန်းကြောင်း လေ့လာတွေ့ရှိရပါသည်။

သောက်သုံးရေ- ကဆုန်လတွင် ရေရှာပါးမှုရှိပြီး ကျန်သောလများတွင် သောက်သုံးရေဖူလုံမှုရှိပါသည်။

နေ့စားလုပ်ငန်း-ဝါဆို၊ ဝါခေါင် လတွင် လယ်ယာလုပ်ငန်းခွင် များရှိခြင်းကြောင့် ဝင်ငွေရရှိပါသည်။ တန်ဆောင်မုန်း နှင့် ပြသိုလ လများတွင် စပါးရိတ်သိမ်းခြွေလှေ့ခြင်း၊နှမ်းရိတ်သိမ်းခြင်း လုပ်ငန်းများ ရှိခြင်း ကြောင့် နေ့စားလုပ်ငန်းမှ တစ်နေ့ဝင်ငွေ ၁၅၀၀ ကျပ်၊ တစ်လ ဝင်ငွေ ၃၀၀၀၀ ကျပ် နှင့် တစ်နှစ်ဝင်ငွေ ၁၅၀၀၀၀ ကျပ် ရရှိပါသည်။

သဘာဝဘေးအန္တရာယ်-မရှိပါ။

ဝမ်းစာဖူလုံမှု-တန်ခူးလ မှ နယုန်လထိ ဝမ်းစာရှားပါးမှုပြဿနာရှိပါသည်။

အလုပ်သမားရှားပါးမှု- တပေါင်လ မှ နယုန်လထိ ကျေးရွာပြင်ပသို့ ထွက်လုပ်ငန်းဆောင်ရွက်မှုများရှိခြင်း ကြောင့်အလုပ်သမား ရှားပါးမှုရှိပါသည်။

ပွဲတော်များ-တန်ခူးလတွင် သင်္ကြန်ပွဲတော်ပြုလုပ်ပါသည်။ ဝါဆိုလတွင် သင်္ကြန်ကပ်ပွဲတော်ရှိပါသည်။ သီတင်း ကျွတ်လတွင် မီးထွန်းပွဲတော်ရှိပါသည်။ တပေါင်းလတွင် အလှူပွဲများရှိပါသည်။





၃။ ကျေးရွာလူမှုရေးပြမြေပုံ နှင့် သုံးသပ်ချက်





### သုံးသပ်ချက်

လူနေထိုင်မှု ပုံစံ- စီပွားရေးအဆင့် (၄) မျိုးရှိပြီး ထိုသူများသည် ကျေးရွာများတွင် ပြန်ကျစွာနေထိုင်ကြပါသည်။ လမ်းပန်းဆက်သွယ်ရေး- ရွာတွင်းလမ်းများသည် မြေသာလမ်း နှင့် ကျောက်ကြမ်းလမ်းဖြစ်ပါသည်။ မိုးရာသီ တွင် ကျေးရွာများ နှင့် ဆက်သွယ်ထားသော လမ်းများမှာ မြေသာလမ်းများ ဖြစ်သောကြောင့် သွားရေးလာ ရေး ခက်ခဲပါသည်။သောက်သုံးရေ- ကျေးရွာ သည်ကုန်းမြင့်တွင် တည်ရှိသောကြောင့် လက်တူးတွင်းများသည် မိုးရာသီတွင် လုံလောက်မှုရှိပြီး နွေရာသီတွင် သုံးစွဲ၍ မရပါ။ရွာ၏တောင်ခြေတွင် စိမ့်တွင်းများရှိသော်လည်း၊ ရေသယ် ယူရာတွင် အခတ်အခဲရှိပါသည်။ ရွာတွင် အင်္ဂါစိတွင်း ဘတွင်းရှိသော်လည်း ဘုန်းကြီးကျောင်းဝန်း အတွင်းတွင် ရှိနေသောကြောင့် တကြောင်း၊ လောင်စာဆီ အခတ်အခဲကြောင့် တကြောင်း ရေထုတ်ယူသုံးဆွဲမှု မရှိပါ။

အခြား- ရွာ၏မြောက်ပိုင်းတွင် ဘုန်းကြီးကျောင်း၊ ဇရပ် နှင့် စာသင်ကျောင်းတို့ရှိပြီး စာကြည့်တိုက်လည်း ဆောက်လုပ်လျက်ရှိ ပါသည်။





# ၄။ကျေးရွာအရင်းအမြစ်ပြုပြင်မှုနှင့်သုံးသပ်ချက်





### သုံးသပ်ချက်

ပတ်ဝန်းကျင်ရှိအရင်းအမြစ်များ- ရွာပတ်ဝန်းကျင်ရှိသစ်တောများမှ ထင်းထုတ်ယူသုံးစွဲနိုင်ပါသည်။ ကျေးရွာ၏ အရှေ့ပိုင်း နှင့် အနောက်ပိုင်းတွင် လယ်/ယာ မြေများရှိပါသည်။ ရွာ၏တောင်ဘက်တွင် ချောင်ငယ်လေး ရှိသော်လည်း စိုက်ပျိုးရေးအတွက် ရေလုံလောက်မှု မရှိပါ။

စီးပွားရေးလုပ်ကိုင်စားသောက်ရသောအရင်းအမြစ်- လယ်/ယာ မြေများကို အသုံးပြု၍ စပါး၊ နမ်း၊ စသည် တို့ကို စိုက်ပျိုးထုတ်လုပ်နိုင်ပါသည်။ စားကျက်မြေကို အသုံးပြု၍ ကျွဲ၊ နွားများ မွေးမြူနိုင်ပါသည်။ သစ်တောမှ ထင်းထုတ်လုပ် ရောင်းချနိုင်ပါသည်။ ကျယ်ပြန့်စွာလုပ်ကိုင်ခြင်းမရှိပါ။ မြေလွတ်မြေရိုင်း ပေါများသဖြင့် နှစ်ရှည်ပင် စိုက်ပျိုးခြင်း၊ ဝဥစိုက်ပျိုးခြင်း များတိုးခဲ့ဆောင်ရွက်နိုင်ပါသည်။

အရင်းအမြစ်နှင့်ဆက်စပ်သောပြဿနာများ- စိုက်ပျိုးရေးအတွက် မိုးကောင်းသောက်လယ်ဖြစ်သော်ကြောင့် ရာသီဥတု မမှန်ပါက စိုက်ပျိုးရေးလုပ်ငန်းများတွင် သီးနှံများဖြစ်ထွန်းမှု နည်းပါသည်။ စိုက်ပျိုးရေးတွင် နည်းပညာ နှင့် မျိုးကောင်းမျိုးသန့် မရှိသဖြင့် အထွက်နှုန်းလျော့ပြီး အရင်းအနှီး ဆုံးရှုံးမှုများ ရှိလာနိုင်ပါသည်။





၅။ အမျိုးသားများတင်ပြသော ပြဿနာသစ်ပင် နှင့် ဖြေရှင်းနည်းလမ်း

စစ်ကိုင်းတိုင်းဒေသကြီး၊ ပင်လယ်ရပ်ကွက်၊ ပင်လယ်ရပ်ကွက်၊ ပင်လယ်ရပ်ကွက်၊ ပင်လယ်ရပ်ကွက်

ပြဿနာသစ်ပင် အား ဖြေရှင်းခြင်း

**အကြောင်းအရာ:**

- ၁။ လမ်းမကောင်းခြင်း
- ၂။ လောကီသုံးစွဲရာ ဤကားပါခြင်း
- ၃။ ပညာသင်ယူမှု အားနည်းခြင်း
- ၄။ လက်မှုပညာ (အသက်မွေးဝမ်းကြောင်း) မရှိခြင်း
- ၅။ တစ်နိုင်တပည့်မှ စီးပွားဖြစ်မှုမရှိခြင်း၊ နှင့် ပညာမရှိခြင်း

**အကျိုးခံစား**

- ၁။ လမ်းပန်းဆက်သွယ်ရေး၊ အသက်မွေးဝမ်းကြောင်း
- ၂။ ကျန်းမာရေး ထိခိုက်ခြင်း
- ၃။ အသက်မွေးဝမ်းကြောင်း မရှိခြင်း၊ အားနည်းခြင်း
- ၄။ စင်စစ် မရှိခြင်း
- ၅။ နည်းပညာ မရှိခြင်း မရှိခြင်း



**အကြောင်းအရင်းများ/ အခက်အခဲများ**

၁	လမ်းများ မကောင်းမွန်ခြင်း	၂	သောက်သုံးရေ ရှားပါးခြင်း	၃	ပညာသင်ယူမှု အားနည်းခြင်း(အသိပညာ ဗဟုသုတ နည်းပါးခြင်း)
၄	ရွာတွင်းလမ်းမီးများ မရှိခြင်း	၅	လက်မှုပညာ		

**အကျိုးဆက်များ**

၁။ စိုက်ပျိုးရေးနည်းပညာ မသိခြင်းကြောင့် သီးနှံအထွက်တိုးမှုလျော့ကျခြင်း

၂။ မျိုးကောင်းမျိုးသန့် မရှိသောကြောင့် စိုက်ပျိုးစရိတ်အရုံးပေါ်ခြင်း

၃။ ဒေသထွက်ကုန်များဈေးကောင်းမရခြင်း

၄။ သောက်သုံးရေအတွက်အချိန်ပေးရခြင်း

**ဖြေရှင်းနည်းလမ်း**

- |   |  |   |
|---|--|---|
| ၁ စိုက်ပျိုးရေးဌာန<br>နှင့်ချိတ်ဆက်ပြီးစိုက်ပျိုးရေးနည်း<br>ပညာများရယူရန် | ၂ မျိုးကောင်းမျိုးသန့် များ<br>စိုက်ပျိုးရေးဌာနနှင့်ချိတ်<br>ဆက်ရယူရန် | ၃ ရွာတွင်းလမ်း၊ရွာချင်းဆက်လမ်း<br>၊တံတားများ ပြုပြင်ခြင်း |
| ၄ ရေတွင်းတူးဖော်ခြင်း   | ၅ စာသင်ကျောင်း<br>အသစ်ဆောက်လုပ်ရန်                                     |   |







**အကြောင်းအရင်းများ/ အခက်အခဲများ**

၁	သောက်သုံးရေ မလုံလောက်ခြင်း	၂	ကလေးများ ပညာရေးတွင် ကောင်းစွာ မသင်ယူနိုင်ခြင်း	၃	လမ်းပန်းဆက်သွယ်ရေးမ ကောင်းခြင်း
၄	အိမ်တွင်း လက်မှုပညာ မတက်မြောက်ခြင်း	၅	စိုက်ပျိုးရေး နည်းပညာမရှိခြင်းကြောင့် သမရိုးကျ စိုက်ပျိုးနေခြင်း	၆	

**အကျိုးဆက်များ အကျိုးဆက်များ**

- ၁ သောက်သုံးရေ ရရှိရေးအတွက် အချိန်ပေးရခြင်း
- ၂ ပညာတက်မြောက်မှု နည်းပါးခြင်း
- ၃ ဒေသထွက်ကုန်များ ဈေးကောင်းမရခြင်း
- ၃ အပိုဝင်ငွေ ရရှိနိုင်မှု အခွင့်အလမ်းနည်းပါးခြင်း
- ၄ စိုက်ပျိုးသီးနှံ အထွက်နှုန်းနည်းခြင်း၊ တွက်ချေမကိုက်ခြင်း

**ဖြေရှင်းနည်းလမ်း**

- ၁ ရေတွင်းတူးဖော်ပေးခြင်း
- ၂ စာသင်ကျောင်း ခြံစည်းရိုး ခတ်ခြင်းသွပ်မိုးလဲလှယ်ခြင်း
- ၃ ရွာတွင်းလမ်းများ ပြုပြင်ခြင်း မြို့နှင့် ဆက်သွယ်ထားသော လမ်းများပြုပြင်ပေးခြင်း
- ၄ ဝင်ငွေရရှိသော အခွင့်အလမ်းများ နည်းပညာများ ဖော်ဆောင်ပေးခြင်း ချိတ်ဆက်ပေးခြင်း
- ၅ စိုက်ပျိုးရေးဌာနများ နှင့် ချိတ်ဆက်၍ နည်းပညာများ မျိုးကောင်းမျိုးသန့်များ ရယူခြင်း



၇။ ပြီးစားပေးအစီအစဉ်ပြဇယား (Matrix Ranking)

စစ်ကိုင်းတိုင်းဒေသကြီး ၊ ဖင်လန်ဘူးမြို့နယ်  
 ပါးဂုံကုန်း ဒုတိယတန်း ၊ စတုရန်းကျေးရွာအုပ်စု

စဉ်	ပြဇယား	၁	၂	၃	၄	၅	၆	၇	၈	၉	၁၀	
၁	စာသင်ကျမ်းပြု		၁	၁	၁	၁	၁	၁	၁	၁	၁	၁
၂	ဆိုလာလမ်းမီး		၃	၃	၃	၃	၃	၃	၃	၃	၃	၃
၃	စာသင်ကျမ်းပြု အုပ်စုမီးခိုး		၃	၃	၃	၃	၃	၃	၃	၃	၃	၃
၄	ရွာတွင်းလမ်းပြု								၄	၄	၄	၄
၅	တံတားပြု											၅





### သုံးသပ်ချက်

စီမံကိန်းပထမနှစ်တွင် စာသင်ကျောင်းပြုပြင် (မျက်နှာကျက် နှင့် ဆေးသုတ်လုပ်ငန်း) ကို ရံပုံငွေ (၃၈၀၀၀၀) ကျပ်ဖြင့် မျက်နှာကျက်ပြုလုပ်ခြင်းနှင့် မူလတန်းကျောင်းဆောင်အား ဆေးသုတ်လုပ်ငန်း ဆောင်ရွက် ပြီးစီးခဲ့ပါသည်။

စီမံကိန်း ဒုတိယ နှစ်တွင် ပထမ ဦးစားပေး ကျေးရွာ၏ အလိုအပ်ဆုံးလုပ်ငန်းမှာ စာသင်ကျောင်း ဝန်းခြံနှင့် သွပ်မိုးလဲလှယ်ခြင်း လုပ်ငန်း ဖြစ်ပါသည်။ ကျေးရွာအုပ်စုအတွက် လူထုဗဟိုပြုစီမံကိန်းမှ လူထုသို့ တိုက်ရိုက်ထောက်ပံ့ငွေနှစ်စဉ် ကျပ်သိန်း(၂၀၀) ရရှိပြီး၊ အုပ်စုအတွင်းကျေးရွာ(၆)ရွာရှိရာ ဦးစားပေးလို အပ်ချက်အရ မောက်လပ် ကျေးရွာနှင့် ကိုင်းရှည်ကျေးရွာတို့မှ စီမံကိန်း ဒုတိယနှစ်တွင်ဆောင်ရွက်ပါမည်။ တောဖျား ကျေးရွာအနေဖြင့် စီမံကိန်း တတိယနှစ်တွင် စာသင်ကျောင်း ဝန်းခြံနှင့် သွပ်မိုးလဲလှယ်ခြင်း လုပ်ငန်းဆောင်ရွက်ရမည်ဖြစ်ပါသည်။

ထို စာသင်ကျောင်း ဝန်းခြံနှင့် သွပ်မိုးလဲလှယ်ခြင်း လုပ်ငန်းကို ပြုလုပ်ပါက ကျောင်းသူ/သားများ ဘေးအန္တရာယ်ကင်းရှင်းပြီး လုံခြုံစွာ ပညာသင်ကြားနိုင်မည်ဖြစ်ပါသည်။ မိဘများအနေဖြင့် မိမိသားသမီးများ ကျောင်းကို စိတ်ချလက်ချထားနိုင်ပြီး လုပ်ငန်း ခွင်ကို အချိန်ပိုတိုး၍ ဆောင်ရွက်လာနိုင်ပါမည်။ ရွာအနေဖြင့် လည်း ပညာရေးတိုးတက်လာကာ ဖွံ့ဖြိုးတိုးတက်သော ကျေးရွာဖြစ် လာပါမည်။







## သုံးသပ်ချက်

### ကျေးရွာအတွင်းရှိအဖွဲ့အစည်းများ

ကျေးရွာလူထုနှင့်အဖွဲ့အစည်းများ ချိတ်ဆက်ဆောင်ရွက်နေသည့် အနေအထားမှာ အုပ်ချုပ်ရေးအဖွဲ့၊ ကျောင်းကော်မတီအဖွဲ့၊ ရပ်မိရပ်ဖ၊ ဂေါပက၊ ဓမ္မစကြာ၊ မိခင် နှင့်ကလေး အမျိုးသား၊ အမျိုးသမီး အဖွဲ့များနှင့် ကျေးရွာအကျိုး ပြုလုပ်ငန်းများ ချိတ်ဆက်ဆောင်ရွက်ကြပါသည်။

### ကျေးရွာပြင်ပအဖွဲ့အစည်းများ

ကျေးရွာလူထု နှင့် ကျေးရွာပြင်ပ အဖွဲ့အစည်းများချိတ်ဆက်နေသည့် အနေအထားမှာ ပညာရေး ကျန်းမာရေး၊ မြို့နယ်ထွေအုပ်၊ ကျေး/လက် ဦးစီးဌာန၊ စိုက်ဘက်၊ ရဲစခန်း၊ မြေစာရင်း၊ သစ်တော၊ တိ/မွေကု၊ သမ၊ လ.ဝ.က၊ အစရှိသည့်ဌာနများ နှင့် ချိတ်ဆက် ဆောင်ရွက်မှုသာရှိပြီး အကူညီတောင်းခံမှု မရှိသလောက် နည်းပါး ပါသည်။

### အမျိုးသမီးကဏ္ဍ အစည်းအဝေးမှတ်တမ်း နှင့် စစ်ဆေးရမည့်အချက်များ

#### ၁။ အမျိုးသမီးကဏ္ဍ အစည်းအဝေးမှတ်တမ်း

ကျေးရွာမိတ်ဆက်အစည်းအဝေးပြုလုပ်ရန် ဖိတ်ကြားရာတွင် အစည်းအဝေးတွင် အမျိုးသမီး အချိုးညီစွာ ပါဝင်ရန် သက်ဆိုင်ရာ ကော်မတီသို့ ပြောကြားခဲ့ပါသည်။ ပထမအကြိမ် မိတ်ဆက်အစည်းအဝေးတွင် အစည်းအဝေးတိုင်းတွင် အမျိုးသမီးများ အချိုးညီစွာ တက်ရောက်ရန် ပြောကြားခဲ့ပါသည်။ အစည်းအဝေးတိုင်းတွင်လည်း အမျိုးသမီးများမှ ပြောကြားလိုသော အချက်များကို လွတ်လပ် ပွင့်လင်းစွာ ပြောဆိုခွင့်ရှိကြောင်းကိုလည်း ပြောကြားထားပါသည်။ ကျေးရွာအုပ်စုအဆင့်တွင် နှစ်စဉ်ပြုလုပ်သော လုပ်ငန်းများတွင် အမျိုးသမီးများမှ တင်ပြဆောင်းဆိုထားသော လုပ်ငန်းတစ်ခုပါဝင်ရမည် ဖြစ်ကြောင်း ကိုလည်း ပြောကြားခဲ့ပါသည်။ လုပ်ငန်းခွဲများ အကော်အထည်ဖော် ဆောင်ရွက်ရာတွင်လည်း လူထု လုပ်အားဖြင့် ဆောင်ရွက်သော လုပ်ငန်းများ ဖြစ်ပါက တူညီသော လုပ်ငန်းအတွက် တူညီသော လုပ်အားခများ ပေးချေရမည်ကိုလည်း ပြောကြားခဲ့ပါသည်။ စီမံကိန်း၏ ကဏ္ဍတိုင်းတွင် အမျိုးသမီးများ အခန်းကဏ္ဍကို ထည့်သွင်းထားပြီး အမျိုးသား/ အမျိုးသမီး ခွဲခြားမှုများ မရှိစေရန် ရည်ရွယ်ထားသည်ကို ရှင်းလင်းပြောကြားမှုများ ပြုလုပ်ခဲ့ပါသည်။

အမျိုးသမီးများ၏ ဦးဆောင်နိုင်မှု နှင့် စီမံခန့်ခွဲမှု စွမ်းရည်များ တိုးတက်လာစေရန် အတွက် ကော်မတီ များထဲတွင် အမျိုးသမီးများ (၅၀%) ပါဝင်ရမည်ဖြစ်ပါသည်။ ဆပ်ကော်မတီ တစ်ခုတိုင်းတွင်လည်း အနည်းဆုံး အမျိုးသမီး တစ်ဦးပါဝင်ရမည်ဖြစ်ပါသည်။ ကော်မတီထဲတွင် ပါဝင်သော အမျိုးသမီးများသည် တင်ပြဆွေးနွေးမှုများ ပြုလုပ်ခြင်း၊ ဆုံးဖြတ်ချက်များချခြင်း စသည်တို့ကို ပြုလုပ်ရမည်ဖြစ်ပါသည်။ အမျိုးသား များမှလည်း ပံ့ပိုးကူညီပေးရမည်ဖြစ်ပါသည်။



ဒုတိယအကြိမ်အစည်းအဝေးတွင် အမျိုးသမီးများသည် မိမိတို့၏ လိုအပ်ချက် အခက်အခဲများကို လွတ်လပ်စွာဆွေးနွေးနိုင်ရန်အတွက် အမျိုးသမီးသီးသန့် အုပ်စုများဖွဲ့၍ အခက်အခဲများ ဖော်ထုတ်ခြင်း လုပ်ငန်းကို လည်း လုပ်ကိုင်ခဲ့ပါသည်။

၂။ ကျေးရွာမိတ်ဆက် အစည်းအဝေးတွင်အမျိုးသမီး ကဏ္ဍအတွက် စောင့်ကြည့်စစ်ဆေးရမည့်အချက်များ

မေးမြန်းသည့်ရက်။

ရက်စွဲ - ၄.၀၁.၂၀၁၆

စဉ်	အကြောင်းအရာ	တွေ့ရှိချက်		မှတ်ချက်
		✓	X	
၁	အစည်းအဝေးတက်ရောက်လူသူများအား ကျား၊မ ရေးရာ အခြေခံသဘောတရားများကို ရှင်းလင်းဆွေးနွေးခဲ့ပါသလား။	✓		
၂	စီမံကိန်းတွင် ပါဝင်သော ကျား၊မရေးရာ အကောင်အထည်ဖော်ရေး လိုအပ်ချက် (၅)ချက်ကို ရှင်းလင်းပြခဲ့ပါသလား။	✓		
၃	အစည်းအဝေးများခေါ်ယူရာတွင်အမျိုးသား/သမီးများအချိုးညီစွာတက်ရောက်နိုင်ရေးအတွက် အသိပေးတိုက်တွန်း စည်းရုံးခဲ့တာမျိုး ရှိပါသလား။	✓		
၄	အမျိုးသမီးများ၏ စကားသံများ၊ ပြောဆိုနိုင်ခွင့်များ ပိုမိုထွက်ပေါ်လာအောင် ဖန်တီးပေးခဲ့ပါသလား။	✓		
၅	ဆပ်ကော်မတီဖွဲ့ များဖွဲ့စည်းရာတွင်အမျိုးသမီးများနှင့်ပါဝင်ဖွဲ့စည်းရေး၊ပူးပေါင်းပါဝင်ရေး၊ဦးဆောင်နိုင်ရေးအတွက်တွန်းအားပေးကူညီဆောင်ရွက်ခဲ့ပါသလား။	✓		
၆	အစည်းအဝေးကို အမျိုးသား/သမီးများ အလွယ်တကူပါဝင်တက်ရောက်နိုင်သော အချိန်နှင့် နေရာများကိုရွေးချယ်ခြင်း၊ ထည့်သွင်းစဉ်းစားဆောင်ရွက်ခြင်းများ တို့ကို လုပ်ဆောင်ခဲ့ပါသလား။	✓		
၇	လူနည်းစု/ဆင်းရဲ/နွမ်းပါး/ထိခိုက်လွယ်သောအုပ်စုများကို အစည်းအဝေးမစတင်မှီ အချိန်များက ရှာဖွေဖော်ထုတ်ခဲ့တာမျိုး ရှိပါသလား။	✓		
၈	လူနည်းစု/ဆင်းရဲ/နွမ်းပါး/ထိခိုက်လွယ်သော အမျိုးသား/သမီးများထံမှ အချို့ကို အစည်းအဝေးတက်ရောက်နိုင်အောင် ဖိတ်ကြားဆောင်ရွက်မှုမျိုး ရှိခဲ့ပါသလား။	✓		
၉	လူနည်းစု/ဆင်းရဲ/နွမ်းပါး/ထိခိုက်လွယ်သောအမျိုးသား/သမီးများနှင့် ကြုံတွေ့နေရသောအခတ် အခဲများကို သင်ဆွေးနွေး မေးမြန်းခဲ့တာမျိုး ရှိပါသလား။	✓		
၁၀	အမျိုးသမီးများ ပြောဆိုတင်ပြနိုင်အောင် အချိန်ပေးရန်၊ ကြိုတင်စီစဉ်ဆောင် ရွက်မှုမျိုးများ ဆောင်ရွက်ခဲ့တာများ ရှိပါသလား။	✓		
၁၁	စီမံကိန်းလုပ်ငန်းခွဲများရှာဖွေဖော်ထုတ်ရာတွင်အမျိုးသား/သမီးများသီးခြားဆွေးနွေးဖော်ထုတ် ဆောင်ရွက်ခဲ့တာမျိုး ရှိပါသလား။	✓		
၁၂	ကျေးရွာစီမံကိန်း အထောက်အကူပြုကော်မတီများဖွဲ့စည်းရာတွင် အမျိုးသမီး၊	✓		





	အမျိုးသား အချိုးညီမျှစွာ (၅၀ : ၅၀) ဖွဲ့စည်းနိုင်ခဲ့ပါသလား။ မဖွဲ့စည်းနိုင်ခဲ့ပါက မှတ်ချက်တွင် ရှင်းလင်းပါ။			
၁၃	ဆပ်ကော်မတီများတွင် အနည်းဆုံး အမျိုးသမီးအဖွဲ့ဝင် တစ်ဦးနှုန်းဖြင့် ပါဝင်ဖွဲ့စည်းနိုင်ခဲ့ပါသလား။ မဖွဲ့စည်းနိုင်ခဲ့ပါက မှတ်ချက်တွင် ရှင်းလင်းပါ။	√		
၁၄	ကျေးရွာ/ကျေးရွာအုပ်စု ဖွံ့ဖြိုးရေးစီမံချက် များတွင် အမျိုးသမီးများ ရွေးချယ် ဆုံးဖြတ်သည့်လုပ်ငန်းစီမံချက် အနည်းဆုံးတစ်ခုပါဝင်နိုင်ရေးအတွက် စည်းရုံး ဆွေးနွေးမှုများ ပြုလုပ်ဆောင်ရွက်ခဲ့ပါသလား။	√		
၁၅	တက်ရောက်လာသူများအား အမျိုးသမီးများ၏ လိုအပ်ချက်များကို ဖြည့်ဆည်း ပေးနိုင်ရန် အမျိုးသမီးများရွေးချယ်လိုက်သော ဦးစားပေးရွေးချယ်မှုများကို ထောက်ပံ့ ပေးသွားမည်ဖြစ်ကြောင်း အသိပေးပြောကြားခဲ့ပါသလား။	√		
၁၆	ရွေးချယ်လိုက်သော စီမံကိန်းလုပ်ငန်းခွဲများသည် ဒေသတွင်းမှာရှိသော လူနည်းစု/ ဆင်းရဲ/နွမ်းပါး/ထိခိုက်လွယ် အုပ်စုများအပေါ် မည်သို့အကျိုးပြုနိုင် မည်ဖြစ်ကြောင်း ရှင်းလင်းပြောကြားခြင်း၊ မှတ်တမ်းတင်ခြင်းများတို့ကို ဆောင်ရွက်ခဲ့ပါသလား။	√		
၁၇	ကျေးရွာအုပ်စုအဆင့် အစည်းအဝေးပြုလုပ်ရာတွင် အုပ်စု စီ/ထောက် ကော်မတီဝင် များကို ကျား၊မ ရေးရာလိုအပ်ချက်များ အကြောင်းကိုရှင်းလင်းပြော ကြားခဲ့ပါသလား။	√		
၁၈	ကျေးရွာအုပ်စုအဆင့် အစည်းအဝေးပြုလုပ်ရာတွင် အုပ်စု စီ/ထောက် ကော်မတီဝင် များအားလုံး တက်ရောက်နိုင်မှု ရှိ/မရှိ စစ်ဆေးခဲ့ပါသလား။ မတက်ရောက်နိုင်ခဲ့ပါက မှတ်ချက်တွင် ရှင်းလင်းပါ။	√		



၉။ ပင့်ကူအိမ်ကွန်ယက် နှင့် သုံးသက်ချက်

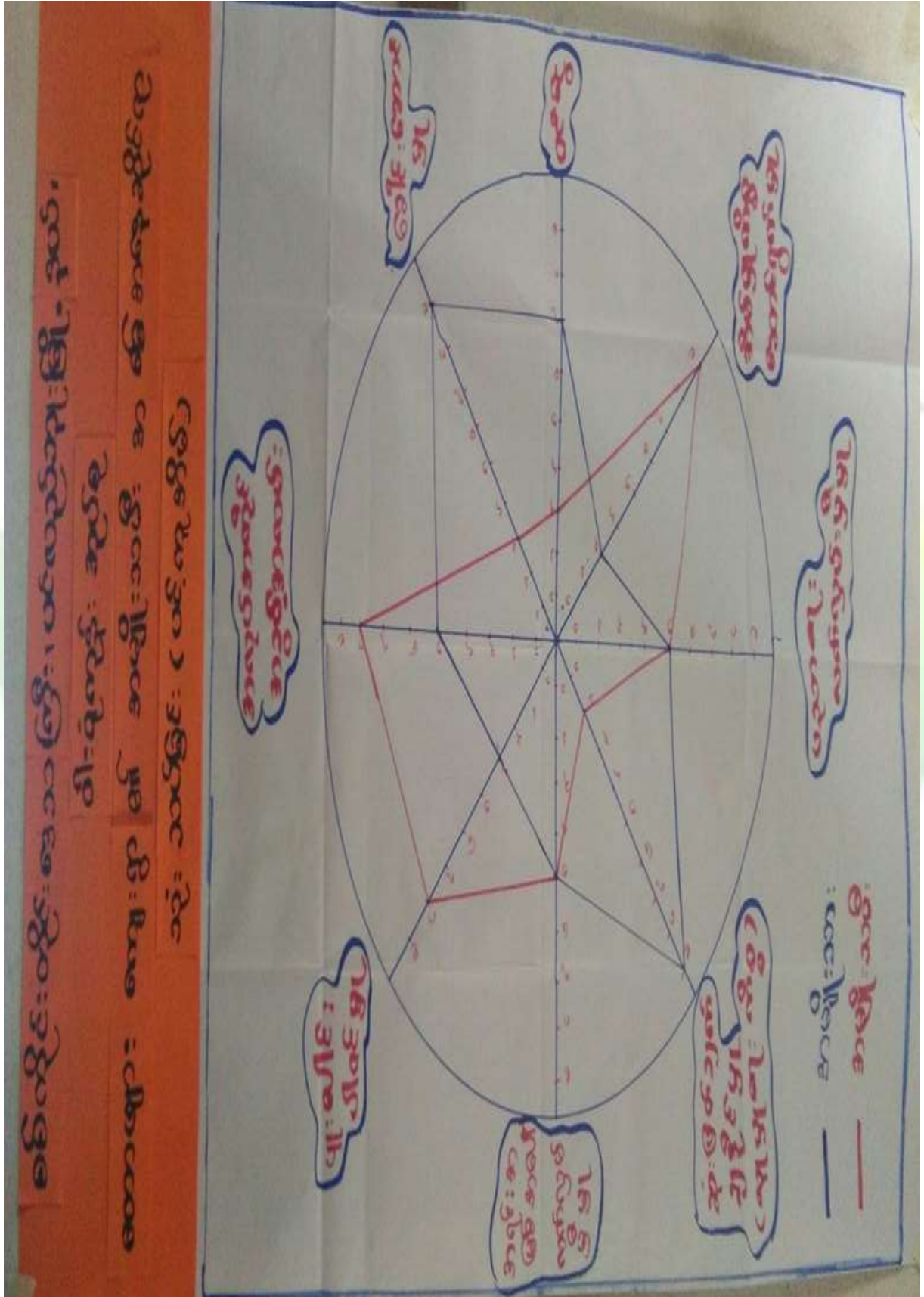



### **သုံးသပ်ချက်**

#### **အလုပ်အကိုင် အခွင့်အလမ်း**

အမျိုးသမီးများ အနေဖြင့် အမျိုးသားများထက် အလုပ်အကိုင်အခွင့်အလမ်းရရှိသော်လည်း လုပ်ခလစာ အားဖြင့် နည်းပါးနေသည် ကိုတွေ့ရှိရပါသည်။

#### **ခေါင်းဆောင်မှု**

အရေးပါမှုနှင့် ဆုံဖြတ်ချက်ချသည့်နေရာများတွင် အမျိုးသမီးများ၏ အဆင့်နေရာသည် တန်းတူမှုမရှိသေးပါ။ အမျိုးသမီးများအားနေရာပေးမှုမှာ အစဉ်အလာအရအမျိုးသားများက နေရာယူထားပြီး အမျိုးသမီးများ ကလည်းနေရာယူ တတ်ရန် နှင့် စွမ်းဆောင်ရည်ရှိရန် လိုအပ်နေပါသေးသည်။

#### **ပူးပေါင်းပါဝင်မှု**

ကျေးရွာ၏ သာရေး၊နာရေး၊လူမှုရေး၊ ကျေးရွာဖွံ့ဖြိုးတိုးတက်ရေးကိစ္စများတွင် အမျိုးသမီး၊အမျိုးသား ပူးပေါင်း ပါဝင်မှု အားကောင်းပြီး တန်းတူညီမျှမှုရှိပါသည်။

#### **ပညာတတ်မြောက်မှု**

တောဖျားကျေးရွာအနေဖြင့် ပညာသင်ကြားခွင့်နှင့်ပညာတတ်မြောက်မှုတွင် ကွာဟမှုမရှိသော်လည်း အဆင့် တိုးတက်ရန် လိုအပ်နေပါသေးသည်။ ကျေးရွာတွင်မူလတန်းကျောင်းရှိပြီး အခြေခံပညာရေးကို လက်လှမ်း မှီသည့်အနေအထား ကြောင့်ဖြစ်ပါသည်။

#### **အရင်းအမြစ်အပေါ်လက်လှမ်းမှီမှု**

အရင်းအမြစ်အပေါ်အမှီပြု၍ အသက်မွေးဝမ်းကြောင်းပြုနိုင်မှုမှာကွာဟချက်မရှိပါ။ အကြောင်းမှာ လယ်ယာ လုပ်ငန်းများ လုပ်ကိုင်ရန် ရေကောင်းမြေကောင်း ရှိခြင်းကြောင့်ဖြစ်ပါသည်။





၁၀။ ပြဿနာ၊ အခွင့်အရေး၊ လက်ရှိအခြေအနေနှင့် ပြောင်းလဲမှုညွှန်းကိန်းနှင့် အနှစ်ချုပ်

<p>စစ်ကိုင်းတိုင်းဒေသကြီး ၊ ဖင်လတ်ဘုရား ခရီးစဉ်</p> <p>ဝါးရုံကုန်း၊ ဟွေးရွာ၊ ခုတ်ရွာ ၊ ဟောအား ၊ ဟွေးရွာ</p> <p><b>ပြဿနာ ၊ အခွင့်အရေး ၊ လက်ရှိအခြေအနေနှင့် ပြောင်းလဲမှုညွှန်းကိန်း</b></p> <p><b>ပြဿနာ ၊ အခွင့်အရေး ၊ လက်ရှိအခြေအနေနှင့် ပြောင်းလဲမှုညွှန်းကိန်း</b></p>			
ပြဿနာ	အခွင့်အရေး	လက်ရှိအခြေအနေ	ပြောင်းလဲမှုညွှန်းကိန်း
<p>၁။ ဟွေးရွာ၊ ခုတ်ရွာ၊ ဟောအား ၊ ဟွေးရွာ</p> <p>၂။ ဟောအား ၊ ဟွေးရွာ</p>	<p>ဆောက်လုပ်ရေး၊ ချေးငွေ၊ ချေးယူရေး၊ ချေးငွေ</p> <p>၃။ ချေးငွေ၊ ချေးယူရေး၊ ချေးငွေ</p> <p>၄။ ချေးငွေ၊ ချေးယူရေး၊ ချေးငွေ</p>	<p>ချေးငွေ၊ ချေးယူရေး၊ ချေးငွေ</p> <p>၅။ ချေးငွေ၊ ချေးယူရေး၊ ချေးငွေ</p> <p>၆။ ချေးငွေ၊ ချေးယူရေး၊ ချေးငွေ</p>	<p>ချေးငွေ၊ ချေးယူရေး၊ ချေးငွေ</p> <p>၇။ ချေးငွေ၊ ချေးယူရေး၊ ချေးငွေ</p> <p>၈။ ချေးငွေ၊ ချေးယူရေး၊ ချေးငွေ</p>
<p>၉။ ချေးငွေ၊ ချေးယူရေး၊ ချေးငွေ</p> <p>၁၀။ ချေးငွေ၊ ချေးယူရေး၊ ချေးငွေ</p>	<p>ချေးငွေ၊ ချေးယူရေး၊ ချေးငွေ</p> <p>၁၁။ ချေးငွေ၊ ချေးယူရေး၊ ချေးငွေ</p> <p>၁၂။ ချေးငွေ၊ ချေးယူရေး၊ ချေးငွေ</p>	<p>ချေးငွေ၊ ချေးယူရေး၊ ချေးငွေ</p> <p>၁၃။ ချေးငွေ၊ ချေးယူရေး၊ ချေးငွေ</p> <p>၁၄။ ချေးငွေ၊ ချေးယူရေး၊ ချေးငွေ</p>	<p>ချေးငွေ၊ ချေးယူရေး၊ ချေးငွေ</p> <p>၁၅။ ချေးငွေ၊ ချေးယူရေး၊ ချေးငွေ</p> <p>၁၆။ ချေးငွေ၊ ချေးယူရေး၊ ချေးငွေ</p>
<p>၁၇။ ချေးငွေ၊ ချေးယူရေး၊ ချေးငွေ</p> <p>၁၈။ ချေးငွေ၊ ချေးယူရေး၊ ချေးငွေ</p>	<p>ချေးငွေ၊ ချေးယူရေး၊ ချေးငွေ</p> <p>၁၉။ ချေးငွေ၊ ချေးယူရေး၊ ချေးငွေ</p> <p>၂၀။ ချေးငွေ၊ ချေးယူရေး၊ ချေးငွေ</p>	<p>ချေးငွေ၊ ချေးယူရေး၊ ချေးငွေ</p> <p>၂၁။ ချေးငွေ၊ ချေးယူရေး၊ ချေးငွေ</p> <p>၂၂။ ချေးငွေ၊ ချေးယူရေး၊ ချေးငွေ</p>	<p>ချေးငွေ၊ ချေးယူရေး၊ ချေးငွေ</p> <p>၂၃။ ချေးငွေ၊ ချေးယူရေး၊ ချေးငွေ</p> <p>၂၄။ ချေးငွေ၊ ချေးယူရေး၊ ချေးငွေ</p>





၁၁။ ကျေးရွာအိမ်မက်ပြမြေပုံ နှင့် သုံးသပ်ချက်





**သုံးသပ်ချက်**

စာသင်ကျောင်းပြုပြင်ထားခြင်းနှင့် ခြံစည်းရိုးအသစ်လဲလှယ်ထားရှိခြင်းကြောင့် ကျောင်းသားများ အန္တရာယ်ကင်းရှင်းပြီး ပျော်ရွှင်စွာ ပညာသင်ကြားနိုင်မည်။ဆိုလာလမ်းမီးများကြောင့် ညပိုင်းတွင် ကလေးသူငယ်များ သက်ကြီးရွယ်အိုများ လွယ်လင့် တကူသွားလာနိုင်မည်။]

ရွာတွင်းလမ်းများ ပြုပြင်ထားခြင်း ရေမြောင်းများ ဖောက်လုပ်ထားခြင်းကြောင့် ရေစီးရေလာ ကောင်းမွန်သွားခြင်းကြောင့် လမ်း ပျက်ဆီးမှုများ လျော့ကျသွားနိုင်ပေတော့မည်။

တံတာများ ပြုပြင်ထားသောကြောင့် သွားရေးလာရေး လွယ်ကူလာပြီး စီးပွားကူးသန်းရောင်းဝယ်မှု ကောင်းမွန်လာနိုင်ပေမည်။

**ကျေးရွာမျှော်မှန်းချက် လေ့ကျင့်ခန်းမှ ရရှိလာသော ရလဒ်**

<p>ကျေးရွာ၏ မျှော်မှန်းချက်</p>	<p>လမ်းပန်းဆက်သွယ်ရေးများကောင်းမွန်၍ စီးပွားရေး၊ ပညာရေး၊ ကျန်းမာရေး၊ လူမှုရေးများ တိုးတက် ကောင်းမွန်လာရမည်။ စိုက်ပျိုးရေးနည်းပညာများ၊ မွေးမြူရေးနည်းပညာများ၊ အိမ်တွင်းမှု အသက်မွေးဝမ်းကျောင်းနည်းပညာများ၊ စက်ပြင်မှုအတတ်ပညာများ တက်မြောက်လာမှုကြောင့်ပင် ငွေအခွင့်အလမ်းရရှိကာ စီးပွားရေးများတိုးတက်၍ လူနေမှုအဆင့်အတန်းများ မြင့်မားလာရမည်။</p>
<p>အနာဂတ်တွင် ကျေးရွာပိုမိုဖွံ့ဖြိုး တိုးတက်ရန် ကျေးရွာသားများ၏ မျှော်မှန်းထားရှိမှု</p>	<p>လူထုဗဟိုပြုစီမံကိန်း၏ လူထုသို့တိုက်ရိုက်ထောက်ပံ့ငွေကို အသုံးပြု၍ လမ်းပန်း ဆက်သွယ်ရေးများ ကောင်းမွန်လာအောင် ကျေးရွာချင်းဆက် မြေသားမှကျောက် ချောလမ်း အဆင့်မြှင့်ချင်ပါသည်။ ကျေးရွာရှိ လူငယ်လူရွယ်များလမ်းမှားသို့ မရောက်စေရေးအတွက် ကျေးရွာစာကြည့်တိုက်တစ် ခုတည်ရှိချင်ပါသည်။ ကျေးရွာတွင်းလမ်းများကောင်းမွန်ပြီး ကျေးရွာတွင်းသန့်ရှင်းလာကာ ကျေးရွာဖွံ့ဖြိုး လာမည်။ စီမံကိန်းမှ အကောင်အထည်မဖော်နိုင်သော လုပ်ငန်းများကို သက်ဆိုင် ရာဌာနဆိုင်ရာများ နှင့် ချိတ်ဆက်လုပ်ကိုင်မှုများ ပြုလုပ်မည်။ မြို့နယ်အတွင်းသို့ အစိုးရမဟုတ်သော အဖွဲ့အစည်းများ ဝင်ရောက်မှုများရှိပါက ကျေးရွာ လိုအပ် ချက်များကို တင်ပြ၍ အကူအညီတောင်းခံမှုများ ပြုလုပ်မည် ဖြစ်သည်။ ကျေးရွာ အတွင်းရှိမသန်စွမ်း သူများအတွက်ထောက်ပံ့ပေးနိုင်သော အဖွဲ့အစည်းများနှင့်ချိတ် ဆက်ဆောင်ရွက်ပေးနိုင်မည်။ ၂၄ နာရီလျှပ်စစ်မီးရရှိပြီး ကျေးရွာလူနေမှု အဆင့် အတန်း မြင့်မားလာမည်။</p>





၇။ ကော်မတီဝင်များရွေးချယ်ခြင်းနှင့်ကျေးရွာဖွံ့ဖြိုးရေးအစီအစဉ်ဆောင်ရွက်မှုမှတ်တမ်းခါတ်ပုံများ



အမျိုးသားအုပ်စု၏ မှတ်တမ်းခါတ်ပုံ



အမျိုးသမီးအုပ်စု၏ မှတ်တမ်းခါတ်ပုံ





လူငယ်အုပ်စု၏ မှတ်တမ်းခါတ်ပုံ



ထိခိုက်လွယ်အုပ်စုများ၏ မှတ်တမ်းခါတ်ပုံ



ဖွံ့ဖြိုးရေးအစီအစဉ်ရေးဆွဲခြင်း မှတ်တမ်းခါတ်ပုံ



ဖွံ့ဖြိုးရေးအစီအစဉ်ရေးဆွဲခြင်း မှတ်တမ်းခါတ်ပုံ





လုပ်ငန်းခွဲ၏မပြုလုပ်မီ မှတ်တမ်းဓာတ်ပုံ



လုပ်ငန်းခွဲ၏မပြုလုပ်မီ မှတ်တမ်းဓာတ်ပုံ



**၈။ ကော်မတီဝင်များစာရင်း**

စဉ်	အမည်	ကျား-မ	ရာထူး
၁	ဦးအောင်ရွှေ	ကျား	ကျေးရွာစီမံကိန်းအထောက်အကူပြုကော်မတီ၊ ဥက္ကဋ္ဌ
၂	ဒေါ်စိန်သေး	မ	ကျေးရွာစီမံကိန်းအထောက်အကူပြုကော်မတီ၊ ဥက္ကဋ္ဌ
၃	ဦးရွှေဦး	ကျား	ဝယ်ယူရေးဆပ်ကော်မတီ၊ ဥက္ကဋ္ဌ
၄	ဒေါ်မြသန်းဌေး	မ	ဝယ်ယူရေးဆပ်ကော်မတီ၊ မှတ်တမ်းထိမ်း
၅	ဦးမောင်ပွဲ	မ	ဝယ်ယူရေးဆပ်ကော်မတီ၊ အဖွဲ့ဝင်
၆	ဦးတင်မောင်ဝင်း	ကျား	စောင့်ကြည့်ကြီးကြပ်ရေးဆပ်ကော်မတီ၊ ဥက္ကဋ္ဌ
၇	ဒေါ်သီတာ	မ	စောင့်ကြည့်ကြီးကြပ်ရေးဆပ်ကော်မတီ၊ အဖွဲ့ဝင်
၈	ဒေါ်လင်းရွှေ	မ	စောင့်ကြည့်ကြီးကြပ်ရေးဆပ်ကော်မတီ၊ အဖွဲ့ဝင်
၉	ဒေါ်ခင်မာဌေ	ကျား	လုပ်ငန်းလည်ပတ်ရေး နှင့် ပြုပြင်ထိန်းသိမ်းရေး ဆက်ကော်မတီ၊ ဥက္ကဋ္ဌ
၁၀	ဦးထွန်းနိုင်	မ	လုပ်ငန်းလည်ပတ်ရေး နှင့် ပြုပြင်ထိန်းသိမ်းရေး ဆက်ကော်မတီ၊ အဖွဲ့ဝင်
၁၁	ဒေါ်ခင်ဝင်းအေး	မ	လုပ်ငန်းလည်ပတ်ရေး နှင့် ပြုပြင်ထိန်းသိမ်းရေး ဆက်ကော်မတီ၊ အဖွဲ့ဝင်
၁၂	ဦးသီဟတင်စိုး	ကျား	ကျေးရွာငွေစာရင်းကိုင်
၁၃	ဦးဝင်းဖေ	ကျား	အကြံပြုချက်ဖြေရင်းရေး
၁၄	ဒေါ်နောင်းရီ	မ	အကြံပြုချက်ဖြေရင်းရေး
၁၅	ဦးဝင်းသူစိုး	ကျား	စေတနာ့ဝန်ထမ်း
၁၆	ဒေါ်လင်းရီ	မ	စေတနာ့ဝန်ထမ်း

စုစုပေါင်း။ (၁၆) ယောက်      ကျား-(၈) ယောက် + မ(၈) ယောက်

**ကျေးရွာအုပ်စုစီမံကိန်းအထောက်အကူပြုကော်မတီ**

ဦးအောင်ရွှေ    ကျေးရွာအုပ်စုစီမံကိန်းအထောက်အကူပြုကော်မတီ ၊ အဖွဲ့ဝင်

ဒေါ်စိန်သေး    ကျေးရွာအုပ်စုစီမံကိန်းအထောက်အကူပြုကော်မတီ ၊ အဖွဲ့ဝင်

**မှတ်တမ်းတင်သူ**

အမည်။ ဦးနိုင်ထွန်းအောင်

ရာထူး။ လူထုစည်းရုံးရေးမှူး

ရက်စွဲ။ ၆ / ၁ / ၂၀၁၆





၉၊ ပုံစံ ၈-၁၊ ကျေးရွာအချက်အလက်

ပုံစံ - ၈-၁ - ကျေးရွာ အချက်အလက် (FORM PC 1)

လမ်းညွှန်မှတ်/ ကျေးရွာတစ်ရွာသို့ ပထမဆုံး မိတ်ဆက်ခရီးသွားရောက်သောအခါ ကျေးရွာခေါင်းဆောင်များအား ကျေးရွာအချက်အလက်များကို ပေတ္တာရုပ်ခွဲတောင်းခံရမည်။ လူထုစည်းရုံးရေးမှူးသည်

စီမံကိန်းမိတ်ဆက်အစည်းပေးမတိုင်မီ တောင်းခံရမည်။ စီမံကိန်းမိတ်ဆက်အစည်းပေးတွင် ကျ်အချက်အလက်များအား စစ်ဆေးပြီး မှန်ကန်အောင်ပြုလုပ်ရမည်။ ငြီးနောက်တွင် လူထုစည်းရုံးရေးမှူးသည်

သတင်းအချက်အလက်ထိသို့ Tablets မှတစ်ဆင့် ဖြည့်သွင်းရမည်။ လူထုစည်းရုံးရေးမှူးမှ ရာအိမ်မှူးအမည် မြို့-၁၁၆၁၁၇၆၆၊ ဖုန်း ၂၆၆၆၆၆၆၆ စည်းရုံးရေးမှူးအမည် မြို့-၁၁၆၁၇၆၆၆၆

ပြည်နယ်/ တိုင်းဒေသကြီး ခရိုင်	မြို့နယ် ပင်လယ်ရပ်	ကျေးရွာအုပ်စု အမည်	ကျေးရွာ စကားမျှား
----------------------------------	-----------------------	-----------------------	----------------------

(က) လူဦးရေ

တိုင်းရင်းသား	အိမ်ထောင်စုပေါင်း	ကိုးကွယ်သည့်ဘာသာ	အိမ်ထောင်စုပေါင်း
၁။ ဣန္ဒိယ	၆၃	၁။ ဗုဒ္ဓဘာသာ	၆၃
၂။		၂။	
၃။		၃။	
၄။ အခြားတိုင်းရင်းသား လူမျိုးစုများ		၄။	

လူဦးရေ	ကျား (အရေအတွက်)	မ (အရေအတွက်)
အိမ်ထောင်စုစီး	၁၄၀	၃၀၈ ၁၆၈
	၆၆	၂၆

(ခ) ကျေးရွာရှိ အခြေခံ အဆောက်အအုံ (Facilities)

ပညာရေး	ခြံစိုပါ	ကျန်းမာရေး	ခြံစိုပါ	ဘာသာရေး	ခြံစိုပါ
အထက်တန်းကျောင်း	<input type="checkbox"/>	ဆေးရုံ	<input type="checkbox"/>	ဘုရား/ဇေတီ	<input type="checkbox"/>
အလယ်တန်းကျောင်း	<input type="checkbox"/>	ကျန်းမာရေးဌာန	<input type="checkbox"/>	ဘုန်းကြီးကျောင်း	<input checked="" type="checkbox"/>
မူလတန်းကျောင်း	<input checked="" type="checkbox"/>	ကျန်းမာရေးဌာနခွဲ	<input type="checkbox"/>	ဟိန္ဒူဘုရားကျောင်း	<input type="checkbox"/>
မူကြိုကျောင်း	<input type="checkbox"/>	ဆေးပေးခန်း	<input type="checkbox"/>	ခရစ်ယာန်ဘုရားကျောင်း	<input type="checkbox"/>
အခြား	<input type="checkbox"/>	အခြား	<input type="checkbox"/>	ဓလီ	<input type="checkbox"/>
မှတ်ချက်		မှတ်ချက်		အခြား	<input type="checkbox"/>
				မှတ်ချက်	

(ဂ) ကျွမ်းကျင်သူများမှတ်တမ်း ၊ ကျေးရွာတွင်နေထိုင်သော သို့မဟုတ် တခြားရွာမှလာရောက်သောကျွမ်းကျင်သူများ

ပညာရေး	နေထိုင်	လည်ပတ်	ကျန်းမာရေး	နေထိုင်	လည်ပတ်	တည်ဆောက်ရေး	နေထိုင်	လည်ပတ်
မူလတန်းပြဆရာ/ဆရာမ	<input checked="" type="checkbox"/>	<input type="checkbox"/>	ဆရာဝန်	<input type="checkbox"/>	<input type="checkbox"/>	လက်သမား	<input checked="" type="checkbox"/>	<input type="checkbox"/>
အလယ်တန်းပြဆရာ/ဆရာမ	<input type="checkbox"/>	<input type="checkbox"/>	လ/ထကျန်းမာရေးမှူး	<input type="checkbox"/>	<input type="checkbox"/>	ပန်းချီ	<input checked="" type="checkbox"/>	<input type="checkbox"/>
အထက်တန်းပြဆရာ/ဆရာမ	<input type="checkbox"/>	<input type="checkbox"/>	အမျိုးသမီးကျန်းမာရေးဆရာမ	<input type="checkbox"/>	<input type="checkbox"/>	လျှပ်စစ်ဆိုင်ရာ	<input type="checkbox"/>	<input type="checkbox"/>
မူကြိုဆရာ/ဆရာမ	<input type="checkbox"/>	<input type="checkbox"/>	အရံသားဖွား	<input checked="" type="checkbox"/>	<input type="checkbox"/>	ရေပိုက်သွယ်သူ	<input type="checkbox"/>	<input type="checkbox"/>
အခြား	<input type="checkbox"/>	<input type="checkbox"/>	ပြည်သူ့ကျန်းမာရေးလုပ်သား ၁/၂	<input type="checkbox"/>	<input type="checkbox"/>	စက်ပြင်ဆရာ	<input type="checkbox"/>	<input type="checkbox"/>
မှတ်ချက်			မှတ်ချက်			မှတ်ချက်		





(ဃ) ကျေးရွာသို့ ရောက်ရှိနိုင်သည့်လမ်းအခြေအနေ / ကျေးရွာတစ်ရွာသည် ၎င်း၏ကျေးရွာအုပ်စုနှင့် ဆက်သွယ်ထားသော လမ်းအခြေအနေ (အောက်ပါတို့ကိုပိုင်းပါ)

ကျောက်ကြမ်းလမ်း      ကတ္တရာလမ်း      ကွန်ကရစ်လမ်း      ဖော်တော်ဆိုင်ကယ်လမ်း  
ကျောက်ခင်းလမ်း      မြေသားလမ်း      လူသွားလမ်း      အခြား \_\_\_\_\_

(င) ကျေးရွာဖွံ့ဖြိုးရေး စီမံကိန်း (Village Development Plan) (အမှန်ဖြစ်ပါ)

(၁) လူထုပေးပြီပံက်ကိန်း မတိုင်မီက ကျေးရွာစီမံကိန်း ရှိသလား

ရှိ/ မရှိ/ မသိ

(၂) ရှိလျှင် မည်သည့်နှစ်က ရေးဆွဲခဲ့သလဲ

\_\_\_\_\_ နှစ်/ မသိပါ

(၃) မြို့နယ်အတည်ပြုချက် ရရှိထားသလား

ရှိ/ မရှိ/ မသိ

(စ) ခရီးအကွာအဝေး (Distance)

(၁) ရွာ (အလယ်) မှ ကျေးရွာအုပ်စု (အလယ်) အကွာအဝေး

၂ မိုင်/စာလုံး \_\_\_\_\_ /မသိပါ

(၂) ဤရွာနှင့် ကျေးရွာအုပ်စု (အလယ်) သွားချိန်

ခြောက်သွေ့ ရာသီ - ထော်တင်/ ဆိုင်တယ်/ ခြေတိုင် / မြည်း/ လှေ/ အခြား \_\_\_\_\_

(၁၀၃၀) နာရီ

မိုးရာသီ - ထော်တင်/ ဆိုင်တယ်/ ခြေတိုင်/ မြည်း/ လှေ/ အခြား \_\_\_\_\_

(၁၀) နာရီ

(ဆ) သဘာဝအေး: ဤကျေးရွာတွင် ရေကြီးခြင်းကိုသို့သော သဘာဝအေး ကျရောက်ခဲ့မှု  
၂ နှစ်  ရှိ (ဖော်ပြရန်) \_\_\_\_\_

(ဇ) ကျေးရွာတွင် ခွဲစည်းထားသော အဖွဲ့အစည်းများ

လူထုပေးပြီပံက်ကိန်းမတိုင်မီ ဤကျေးရွာတွင် ကျေးရွာဖွံ့ဖြိုးရေးအတွက် အစိုးရ(သို့)ရွာသားများကိုယ်တိုင်(သို့) စီမံကိန်းတစ်ခုခု  
ခွဲစည်းထားသည့် အဖွဲ့အစည်းများရှိပါသလား

..... ကျေးရွာဖွံ့ဖြိုးရေးအဖွဲ့ ..... အစည်းအဝေးအဖွဲ့ ..... အခြား \_\_\_\_\_

..... ကျေးရွာဖွံ့ဖြိုးရေးအဖွဲ့ ..... အစည်းအဝေးအဖွဲ့ ..... အခြားသား၊ အဖွဲ့သား၊ အဖွဲ့သား၊ အဖွဲ့သား၊ အဖွဲ့သား၊ အဖွဲ့သား၊ အဖွဲ့သား၊ အဖွဲ့သား

ရာအိမ်မှူး အမည် ဒီးသန်းထွန်း

လက်မှတ်

ရက်စွဲ ၂၀၁၆ ခု

စည်းရုံးရေးမှူး အမည် ဒီးဒွိုထွန်းအောင်

လက်မှတ်

ရက်စွဲ ၂၀၁၆ ခု



၁၀။ ပုံစံ ၈-၂။ စီမံကိန်းစက်ဝန်းအချိန်ဇယား

ပုံစံ ၈-၂ - စီမံကိန်းစက်ဝန်းအချိန်ဇယား (PC 2)

လမ်းညွှန်ရွာက သက်တိုင်ရာလှထည်ရုံ၊ ရေအေး/လက်ထောက်နည်းပညာနည်းပညာအစဉ်အဆက်တစ်ခုစီ ပြီးစီးတိုင်းကျေးရွာနှင့် ကျေးရွာအုပ်စု အတွက်တိုက်ကြည့်ခွင့်ရမည်။  
 စည်းရုံးရေးဖွဲ့ဝင်အဖွဲ့ အမည် ဦးညိုနှင့် ဝဋ်ဦး၊ ဇာဇာကန်

ဧကနံပါတ် 4၀၁၀၂၉၀၁၆      စက်ဝန်းအားအမှတ်ကြိုက်ပါ  စက်ဝန်း(၁)    မှတ်တမ်း(၂)    စက်ဝန်း(၃)    စက်ဝန်း(၄)

ပြည်နယ်/တိုင်း မကွေး      ပြည်နယ် မကွေး      ကျေးရွာအုပ်စု ဇီးခွေးရွာ      စကားစာ ၈၀၀၀၅၁

စီမံကိန်းစက်ဝန်းအစဉ်များ	ဧကနံပါတ်		အစဉ်အဆက်တွင်စက်ဝန်းရောက်သူအရေအတွက်			
	စတင်သည့်နေ့	ပြီးဆုံးသည့်နေ့	အမျိုးသားအရေအတွက်	အမျိုးသမီးအရေအတွက်	အိမ်ထောင်စုအရေအတွက်	လူနီးမှု တက်ရောက်သူ ရေအတွက် လူချိန်အရေအတွက်
၁. ကျေးရွာစီမံကိန်း စီမံဆက်အစည်းအဝေး	4.1.2016	4.1.2016	၂၁	၃၇	၅၅	၅၅
၂. ကျေးရွာဖွံ့ဖြိုးရေး စီမံချက်ရေးဆွဲခြင်း အစည်းအဝေး	၆.၁.2016	၆.၁.2016	၂၅	၂၉	၅၄	-
၃. ကျေးရွာအုပ်စု လုပ်ငန်း ဆုံးဖြတ်ချက်ချသည့်အစည်းအဝေး						
၄. ပြည်နယ်အဆင့်စီမံကိန်းရေးဆွဲရေးနှင့် အကောင်အထည်ဖော်ရေးကော်မတီ၏ စီမံကိန်း သုံးသပ်မှုအစည်းအဝေး			မလို	မလို	မလို	မလို
၅. ပြည်နယ် စီမံကိန်းရေးဆွဲရေးနှင့် အကောင်အထည်ဖော်ရေးကော်မတီ၏ဆုံးဖြတ်မှုကို ရွာသို့ အသိပေးအကြောင်း ကြားသည့်အစည်းအဝေး						
၆. စီမံကိန်းလုပ်ငန်းစီမံချက်ရေးဆွဲခြင်း အစည်းအဝေး	မလို	မလို	မလို	မလို	မလို	မလို
၆.၁။ စီမံကိန်းလုပ်ငန်း အကောင်အထည်ဖော် ရေးဆွဲခြင်း						
၆.၂။ ဝယ်ယူရေးအင်အားစု စီမံချက်ရေးဆွဲခြင်း						



စီမံကိန်းဆောင်ရွက်မှုအသက်ပျား	နေ့စွဲ		အစည်းအဝေးဆောင်ရွက်ရက်သို့အရေအတွက်			
	ထောင်သည်နေ့	ပြီးဆုံးသည်နေ့	အမျိုးသားအရေအတွက်	အမျိုးသမီးအရေအတွက်	အိမ်ထောင်စုအရေအတွက်	လူပျိုစု တက်ရောက်သူ ရေအတွက် လူပျိုစုအမည်
၆. နားထောင်ရေးကျန်ကျမှု လျာထားဆောင်ရွက်ခြင်း						
၆.၄၊ ပြင်/ထိန်းအစီအစဉ် ရေးဆွဲခြင်း						
၇. စီမံကိန်းလုပ်ငန်းခွဲ တိုးတက်မှု စောင့်ကြည့်လေ့လာခြင်းအစဉ်အစား	မလို	မလို	မလို	မလို	မလို	မလို
၇.၀၊ အစည်းအဝေး ပထမအကြိမ်						
၇.၂၊ အစည်းအဝေး ခုတိယအကြိမ်						
၇.၃၊ အစည်းအဝေး တတိယအကြိမ်						
၈. စီမံကိန်းလုပ်ငန်းခွဲ အပြီးသတ်ဝင်စားခြင်းအစည်းအဝေး						
၉. လူထုဝင်ဆောင်ရွက်ပေးမည့်အစည်းအဝေး						





၁၁။ ပုံစံ ၈-၃။ ကျေးရွာဖွံ့ဖြိုးရေး ဦးစားပေးအစီအစဉ်

ပုံစံ ၈-၃ ကျေးရွာဖွံ့ဖြိုးရေး ဦးစားပေးအစီအစဉ် (Form PC 3)

လမ်းညွှန်ရွက်/ အဆင့် (၃) ကျေးရွာဖွံ့ဖြိုးရေးအစည်းအဝေး ပြီးဆုံးသောအခါ ကျေးရွာပိတ်ပိတ်အထောက်အကူပြုကော်မတီသည် လူထုစည်းရုံးရေးမှူးအကူအညီဖြင့် ဤပုံစံကိုပြည့်စုံအောင် ပြည့်သွင်းရမည်။ အားလုံးသော အခက်အခဲအတားအဆီးများ၊ ဖွံ့ဖြိုးရေးဦးစားပေးအစီအစဉ်များ၊ လူထုပဟိုပြုပိတ်ပိတ်အစီအစဉ် ရန်ပုံငွေအရင်းအမြစ်နှင့် မသက်ဆိုင်သည့် လုပ်ငန်းများအားလုံးကိုဖော်ပြရမည်။			
လူထုစည်းရုံးရေးမှူး/ဝန်ထမ်း အမည် <u>ဦး ခိုင်လွန်း</u> ၊ <u>ဧကား</u>			
နေ့စွဲ <u>၆.၀၁.၂၀၁၆</u>	စက်ဝန်းအား အမှတ်ဖြစ်ပါ (✓) <input type="checkbox"/> စက်ဝန်း(၁)၊ စက်ဝန်း (၂) <input type="checkbox"/> စက်ဝန်း (၃) <input type="checkbox"/> စက်ဝန်း (၄) <input type="checkbox"/>		
ပြည်နယ်/တိုင်း <u>မင်္ဂလာဒုံ</u>	ဦးနယ် <u>ပင်လည်ဘုဒ္ဓ</u>	ကျေးရွာအုပ်စု <u>သီးရဲကျင်း</u>	ကျေးရွာ <u>စောယုဒ</u>

က. အခက်အခဲအတားအဆီးများအားဆွေးနွေးခြင်း - ယခုလက်ရှိအခြေအနေတွင်ဤကျေးရွာဖွံ့ဖြိုးတိုးတက်ရေးအတွက် အဓိကအခက်အခဲအတားအဆီးများသည် မည်သည်များဖြစ်ပါသနည်း(အမျိုးသား/သမီး အနည်းဆုံးအခက်အခဲ ၅ ခုဖော်ပြပါ)

အမျိုးသား အဖွဲ့မှတင်ပြသောအခက်အခဲအတားအဆီးများ	အမျိုးသမီး အဖွဲ့မှတင်ပြသောအခက်အခဲအတားအဆီးများ
၀ လမ်းပန်းဆက်သွယ်ရေး မကောင်းခြင်း	၀ သောက်ဆိုင်၊ ရေ အတွက် ခက်ခဲခြင်း
၂ သောက်ဆိုင် ရေ ဖြားပါခြင်း	၂ ပညာရေးအဖွဲ့အစည်း မကောင်းခြင်း
၃ ပညာရေးအဖွဲ့အစည်း မကောင်းခြင်း	၃ လမ်းပန်းဆက်သွယ်ရေး မကောင်းခြင်း
၄ ဣန္ဒာဓိကမ်းများ မီးလောင်ခြင်း	၄ ကလေးသူငယ်များ ကျောင်း မှီရန် ခက်ခဲခြင်း
၅ စားသောက်ဆိုင် မကောင်းခြင်း	၅ ကျန်းမာရေး မကောင်းခြင်း
၆ ပညာရေး မဟုတ်ဘဲ အားပေးခြင်း	၆ မဟုတ်ဘဲ အားပေးခြင်း
၇ ကျန်းမာရေး မကောင်းခြင်း	၇ စားသောက်ဆိုင် မကောင်းခြင်း
	၈ ဘုံအလုပ် မရှိခြင်း

ခ. မျှော်မှန်းခြင်း- ဤကျေးရွာဖွံ့ဖြိုးတိုးတက်ရေးအတွက်နောင်လာမည့် (၅) နှစ်အားရည်ရွယ်၍ ဆောင်ရွက်ရန်အတွက် မည်သည့်အရာများသည်အဓိကမျှော်မှန်းချက်ဖြစ်သနည်း။

အမျိုးသားအဖွဲ့မှတင်ပြသောမျှော်မှန်းချက်များ	အမျိုးသမီးအဖွဲ့မှတင်ပြသောမျှော်မှန်းချက်များ
၀ လမ်းပန်းဆက်သွယ်ရေး ကောင်းခြင်း	၀ သောက်ဆိုင်၊ ရေ အဖွဲ့အစည်း
၂ သောက်ဆိုင် ရေ မကောင်းခြင်း	၂ ကလေးများ ပညာ ကောင်းစွာ သင်ကြား ခြင်း
၃ ကလေး များ ပညာရေးအဖွဲ့အစည်း မကောင်းခြင်း	၃ လမ်းပန်းဆက်သွယ်ရေး ကောင်းစွာ ရေအဖွဲ့
၄ ဣန္ဒာဓိကမ်းများ မီးလောင်ခြင်း	၄ မျက်နှာ ကျောင်း ခြင်း
၅ စားသောက်ဆိုင် မကောင်းခြင်း	၅ စားသောက်ဆိုင် မကောင်းခြင်း
၆ ကျန်းမာရေး မကောင်းခြင်း	၆ စားသောက်ဆိုင် မကောင်းခြင်း
၇ စားသောက်ဆိုင် မကောင်းခြင်း	၇ ဣန္ဒာဓိကမ်း မကောင်းခြင်း



ဂ. ဤကျေးရွာ၏ လာမည့် ( ၃ ) နှစ်အတွက် ဦးစားပေး ဖွံ့ဖြိုးတိုးတက်မှု လုပ်ငန်း အစီအစဉ်များအားဖော်ပြပါ။  
 (လူထုဖော်ပြပုံစံကို ရန်ပုံငွေအတွက် အဆိုပြုသော အစီအစဉ်များကို ဦးစားပေး အဆင့်အလိုက်ဖော်ပြပြီး ကျန် လူထုဖော်ပြ ပုံစံကို ရန်ပုံငွေအရင်းအမြစ်နှင့် မပတ်သက်သည့်အစီအစဉ်များလည်းဖော်ပြရန်ဖြစ်သည် )

ကျေးရွာအတွက် ဦးစားပေး ဖွံ့ဖြိုးတိုးတက်မှု လုပ်ငန်းစဉ်များ	အဆိုပြုသူ (အမျိုးသားများ/ အမျိုးသမီးများ/ အမျိုးသား+အမျိုးသမီး)	လူထုဖော်ပြပုံစံကို အဆိုပြုသည် (ဦးစားပေးအဆင့် အလိုက်ဖော်ပြပါ)	ခန့်မှန်း ကုန်ကျ စရိတ်	အကျိုးခံစား ခွင့်ရှိသူ နေရာအရ အတွက်
၁. စားသောက်ကျွေးမွေးရေး ဖွံ့ဖြိုးရေး အစီအစဉ်	ကျား ၁ ဇ	၁	၂,၆၀၀,၀၀၀	၃၄
၂. ဆိုလာလင်းမီး	ကျား + မ	၂		၃၀၈
၃. ရွာတွင်း လမ်းဖွဲ့စည်းခြင်း	ကျား + မ	၃		၃၀၈
၄. တံတားဖွဲ့စည်းခြင်း	ကျား + မ	၄		၃၀၈
၅. မြေထဲ၊ ကျွေးမွေးရေး	မ	၅		၁၀
၆. ကျွေးမွေးရေး အစီအစဉ်	ကျား + မ	၆		၃၀၈

ဥက္ကဋ္ဌ ၊ ကျေးရွာပုံစံကို အထောက်အကူပြုကော်မတီမှ အတည်ပြုသည်။

အမည် ဦးစောနိုင် လက်မှတ် (လက်မှတ်) ၀၉.၉.၂၀၂၁





ပုံစံ ၈-၃ ကျေးရွာဖွံ့ဖြိုးရေး ဦးစားပေးအစီအစဉ် (Form PC 3)

လမ်းညွှန်ချက်၊ အဆင့် (၃) ကျေးရွာပျော်ပန်းချက်အစည်းအဝေး ပြီးဆုံးသောအခါ ကျေးရွာစီမံကိန်း အထောက်အကူပြုကော်မတီသည် လူထုစည်းရုံးရေးမှူးအကူအညီဖြင့် ဤပုံစံကိုပြည့်စုံအောင် ဖြည့်သွင်းရမည်။ အားလုံးသော အခက်အခဲအတားအဆီးများ၊ ဖွံ့ဖြိုးမှုဦးစားပေးအစီအစဉ်များ၊ လူထုဗဟိုပြုစီမံကိန်း၏ ရန်ပုံငွေအရင်းအမြစ်နှင့် မသက်ဆိုင်သည့် လုပ်ငန်းများအားလုံးကိုဖော်ပြရမည်။

လူထုစည်းရုံးရေးမှူး/ဝန်ထမ်း အမည် ဒေါ်ခင်ကျွန်းစော

နေ့စွဲ ၂၀၂၀ ခုနှစ် စက်တင်ဘာ အမှတ်ခြစ်ပါ (✓)  စက်တင်ဘာ (၁)  စက်တင်ဘာ (၂)  စက်တင်ဘာ (၃)  စက်တင်ဘာ (၄)

ပြည်နယ်/တိုင်း မကွေး၊ မြို့နယ် တောင်လှိုင်၊ ကျေးရွာအုပ်စု တောင်လှိုင်၊ ကျေးရွာ တောင်လှိုင်

က. အခက်အခဲအတားအဆီးများအားဆွေးနွေးခြင်း - ယခုလက်ရှိအခြေအနေတွင်ဤကျေးရွာဖွံ့ဖြိုးတိုးတက်ရေးအတွက် အဓိကအခက်အခဲအတားအဆီးများသည် မည်သည်များဖြစ်ပါသနည်း(အမျိုးသား/သမီး အနည်းဆုံးအခက်အခဲ ၅ ခုစီဖော်ပြပါ)

အမျိုးသား အဖွဲ့မှတင်ပြသောအခက်အခဲအတားအဆီးများ	အမျိုးသမီး အဖွဲ့မှတင်ပြသောအခက်အခဲအတားအဆီးများ
၁ ခြစ်၊ ချိတ်၊ ချောင်း၊ ချောင်း၊ ချောင်း (ခပ)၊	၁ စက်တင်ဘာ အစီအစဉ် ပြင်ဆင်ရေးအတွက်
၂ ခြစ်၊ ချိတ်၊ ချောင်း၊ ချောင်း၊ ချောင်း	၂ စက်တင်ဘာ အစီအစဉ် ပြင်ဆင်ရေးအတွက်
၃ ခြစ်၊ ချိတ်၊ ချောင်း၊ ချောင်း၊ ချောင်း (ခပ)၊	၃ စက်တင်ဘာ အစီအစဉ် ပြင်ဆင်ရေးအတွက်
၄ ခြစ်၊ ချိတ်၊ ချောင်း၊ ချောင်း၊ ချောင်း (ဒဂ)၊	၄ စက်တင်ဘာ အစီအစဉ် ပြင်ဆင်ရေးအတွက်
၅ စက်တင်ဘာ အစီအစဉ် ပြင်ဆင်ရေးအတွက်	၅ ခြစ်၊ ချိတ်၊ ချောင်း၊ ချောင်း၊ ချောင်း (ခပ)၊ (ဒဂ)၊
၆ စက်တင်ဘာ အစီအစဉ် ပြင်ဆင်ရေးအတွက်	၆ စက်တင်ဘာ အစီအစဉ် ပြင်ဆင်ရေးအတွက်
၇	

ခ. ပျော်ပန်းခြင်း- ဤကျေးရွာဖွံ့ဖြိုးတိုးတက်ရေးအတွက်နောင်လာမည့် (၅) နှစ်အားရည်ရွယ်၍ ဆောင်ရွက်ရန်အတွက် မည်သည့်အရာများသည်အဓိကပျော်ပန်းချက်ဖြစ်သနည်း။

မျိုးသားအဖွဲ့မှတင်ပြသောပျော်ပန်းချက်များ	အမျိုးသမီးအဖွဲ့မှတင်ပြသောပျော်ပန်းချက်များ
၁ စက်တင်ဘာ အစီအစဉ် ပြင်ဆင်ရေးအတွက်	၁ စက်တင်ဘာ အစီအစဉ် ပြင်ဆင်ရေးအတွက်
၂ စက်တင်ဘာ အစီအစဉ် ပြင်ဆင်ရေးအတွက်	၂ စက်တင်ဘာ အစီအစဉ် ပြင်ဆင်ရေးအတွက်
၃ စက်တင်ဘာ အစီအစဉ် ပြင်ဆင်ရေးအတွက်	၃ စက်တင်ဘာ အစီအစဉ် ပြင်ဆင်ရေးအတွက်
၄ စက်တင်ဘာ အစီအစဉ် ပြင်ဆင်ရေးအတွက်	၄ စက်တင်ဘာ အစီအစဉ် ပြင်ဆင်ရေးအတွက်
၅ စက်တင်ဘာ အစီအစဉ် ပြင်ဆင်ရေးအတွက်	၅ စက်တင်ဘာ အစီအစဉ် ပြင်ဆင်ရေးအတွက်
၆ စက်တင်ဘာ အစီအစဉ် ပြင်ဆင်ရေးအတွက်	၆ စက်တင်ဘာ အစီအစဉ် ပြင်ဆင်ရေးအတွက်
၇	





ဂ. ဤကျေးရွာ၏ လာမည့် ( ၃ )နှစ်အတွက် ဦးစားပေး ဖွံ့ဖြိုးတိုးတက်မှု လုပ်ငန်း အစီအစဉ်များအားဖော်ပြပါ။  
 (လူထုဝဟိုပြုစီမံကိန်း ရန်ပုံငွေအတွက် အဆိုပြုသော အစီအစဉ်များကိုဦးစားပေး အဆင့်အလိုက်ဖော်ပြပြီး ကျန် လူထုဝဟိုပြု စီမံကိန်း ရန်ပုံငွေအရင်းအမြစ်နှင့် မပတ်သက်သည့်အစီအစဉ်များလည်းဖော်ပြရန်ဖြစ်သည် )

ကျေးရွာအတွက်ဦးစားပေးဖွံ့ဖြိုးတိုးတက်မှု လုပ်ငန်းစဉ်များ	အဆိုပြုသူ (အမျိုးသားများ/ အမျိုးသမီးများ/ အမျိုးသား+အမျိုးသမီး)	လူထုဝဟိုပြုစီမံကိန်းအတွက် အဆိုပြုသည် (ဦးစားပေးအဆင့် အလိုက်ဖော်ပြပါ)	ခန့်မှန်း ကုန်ကျ စရိတ်	အကျိုးခံစား ခွင့်ရှိသူခန့်မှန်းခြေ အရေအတွက်
၀ စက်ယာဉ်၊ ကားဦး၊ ပန်း၊ ရေ၊ သစ်တောစိုက်ပျိုးရေး	မ	၂	၃၀၀၀၀၀၀	၃၀၈
၂ ဆေးကုသရေး၊ ရေ၊ အေးအေးအေးအေး၊ နေရောင်ခြည်ပေးစနစ်	ကျား + မ	၃		၃၀၈
၃ မိုက် ဗျိုး ဓာတ်၊ ရေ၊ နေရောင်ခြည်ပေးစနစ်	ကျား + မ	၁		၃၀၈
၄ လက်သမား၊ ပန်း၊ ရေ၊ သေတ္တာ၊ အိမ်အိမ်စိုက်ပျိုးရေး	ကျား	၅		၃၀၈
၅ မြို့၊ စကား၊ မြို့၊ သစ်	ကျား + မ	၄		၃၀၈
၆ (ခင်း၊ ခြံစိုက်)		၇		၃၀၈

ဥက္ကဋ္ဌ၊ ကျေးရွာစီမံကိန်းအထောက်အကူပြုကော်မတီမှအတည်ပြုသည်။

အမည် ဦးစောကင်းအိန် လက်မှတ် [Signature] ရက်စွဲ ၆.၁.၂၀၂၆



၁၂။ ပုံစံ ၀-၄။ ကျေးရွာပွဲပြီးရေးစီမံကိန်းလုပ်ငန်းခွဲရွေးချယ်ခြင်းပုံစံ

ပုံစံ ၀-၄ ကျေးရွာအုပ်စုစီမံကိန်းလုပ်ငန်းခွဲရွေးချယ်ခြင်းပုံစံ

<p>လက်ညွှန်ချက်: ၁။ ကျေးရွာအုပ်စုစီမံချက်ရေးဆွဲသည့်အခါအစည်းအဝေးတွင် ဤပုံစံအားလူထုဆွေးနွေးပြီး / လက်ထောက်နည်းပညာများတို့၏ အကူအညီဖြင့် ပြင်ဆင်မှုပြုနိုင်သွင်းရမည်။ ဤပုံစံအားပြင်ဆင်မှုပြုနိုင်သွင်းပြီးပါကကျေးရွာအုပ်စုမှပြီးတိုင်းထောက်ပံ့ရေးစီမံချက်တွင်နောက်ဆက်တွင်အခြေပြင်ပို့ထားရမည်။ CF မှ အခွန်အလက်များကို MIS သို့ ထည့်သွင်းရမည်။ ကျေးရွာအစည်းမှရေးမှူး/ဝန်ထမ်းအမည် ဦးစိုဦးထွန်း၊ အောင်</p>									
နေ့စွဲ	၂၀၁၁.၁၀.၂၀၁၆	ကျေးရွာအုပ်စု	ပေါင်လှော်ရွာ	ကျေးရွာအုပ်စု	၁။ ရွှေကင်း	စက်ဝန်းအားအမှတ်ကြိုပေးပါ(၇)၊ စက်ဝန်း(၁)၊ စက်ဝန်း(၂)၊ စက်ဝန်း(၃)၊ စက်ဝန်း(၄)၊ စက်ဝန်း(၅)			
ပြည်နယ်/တိုင်း	ကရင်	မြို့နယ်	ပေါင်လှော်	ကျေးရွာအုပ်စု	၁။ ရွှေကင်း				
ကျေးရွာအမည်	ဆောင်ရွက်မည့် လုပ်ငန်းများ	အတိုင်းအတာ	ခန့်မှန်း တိုက်ရိုက်အကျိုး ခံစားခွင့်ရှိသူများ	အဆိုပြုတင်ပြသူ	စီမံကိန်းမှ ထည့်သွင်းမှု	ခန့်မှန်းကုန်ကျစရိတ်	စက်ဝန်းမှ ထည့်သွင်းမှု	အခြားထည့်သွင်းမှု (စေါပြုပါ)	စုစုပေါင်း
အောက်ကလပ်	စံတေးပန်းခြံ	၅၁၀၀၀ x ၁၀၀၀ ၁၂' x ၁၀၀၀ ၁၄' x ၁၀၀၀	၁၁၀	အမျိုးသား အမျိုးသမီး အမျိုးသား+သမီး	၆၀၀၀၀၀၀				၆၀၀၀၀၀
ရေဦးရွာ	စံတေးပန်းခြံ	၁၀၀၀၀ x ၁၀၀၀ ၁၀၀၀၀ x ၁၀၀၀ ၁၀၀၀၀ x ၁၀၀၀	၁၀၀	အမျိုးသား အမျိုးသမီး အမျိုးသား+သမီး	၃၀၀၀၀၀၀				၃၀၀၀၀၀၀
			၂၀	အမျိုးသား အမျိုးသမီး အမျိုးသား+သမီး	၁၂၀၀၀၀၀				၁၂၀၀၀၀၀

ရာထူး ကျေးရွာအုပ်စု စီမံကိန်းအဖွဲ့ဝင် ဦးစိုဦးထွန်း အမည် .....  
 လက်မှတ် ..... ရက်စွဲ ..... ၂၀၁၁.၁၀.၂၀၁၆



ပုံစံ ၈-၄ ကျေးရွာအုပ်စုပစ်ကန်းလုပ်ငန်းခွဲစွဲရေးချက်ခြင်းပုံစံ

လက်ညွှန်ချက်: ကျေးရွာအုပ်စုပစ်ကန်းရေးဆွဲသည့်အစည်းအဝေးတွင် ဤပုံစံအားလူထုရည်ရွယ်ချက်ဖြင့် / လက်ထောက်နည်းပညာများတို့၏ အကူအညီဖြင့် ပြည့်စုံစွာဖြည့်သွင်းရမည်။ ဤပုံစံအားဖြည့်စုံရာဖြည့်သွင်းပြီးပါကကျေးရွာအုပ်စုရွှေ့ပြောင်းတိုးတက်ရေးစီမံချက်တွင်နောက်ဆက်တွဲအဖြစ်တွင်ထည့်သွင်းရမည်။ CF မှ အချက်အလက်များကို MIS သို့ ထည့်သွင်းရမည်။  
 ကျေးရွာအုပ်စုပစ်ကန်းရေး/လုပ်ငန်းအမည်: ဦး နိုင် ဖွဲ့စည်းရေးကော်မရှင်

နေ့စွဲ: ၂၀၂၀.၀၁.၀၆  
 ပြည်နယ်/တိုင်း: မစ်ကလေး | မြို့နယ်: ပုသိမ်မြို့နယ်  
 ကော်မရှင်အားအမှတ်ပြင်ပေါ်(V)၊ ကော်မရှင်(၁)၊ ကော်မရှင်(၂)၊ ကော်မရှင်(၃)၊ ကော်မရှင်(၄)၊ ကော်မရှင်(၅)၊ ကော်မရှင်(၆)၊ ကော်မရှင်(၇)၊ ကော်မရှင်(၈)၊ ကော်မရှင်(၉)၊ ကော်မရှင်(၁၀) ဝင်ရောက်ပါ။

ကျေးရွာအမည်	ဆောင်ရွက်မည့် လုပ်ငန်းများ	အတိုင်းအတာ	ခန့်မှန်း တိုက်ရိုက်အကျိုး ခံစားရရှိသူများ	အဆိုပြုစာတမ်း	ခန့်မှန်းကုန်ကျစရိတ်			စုစုပေါင်း
					စီမံကိန်းမှ ထည့်သွင်းမှု	ကျေးရွာမှ ထည့်သွင်းမှု	အခြားထည့်သွင်းမှု (မော်ဂြိုဟ်) ထည့်သွင်းမှု   အမည်/အဖွဲ့	
ဦး ရဲသား	မူကြမ်းရေးဆွဲခြင်း၊ မြေပုံရေးဆွဲခြင်း		၇၄	အဆိုပြုသား: အဆိုပြုသား၊ အဆိုပြုသား+သမီး	၄၀၀၀၀၀၀			၄၀၀၀၀၀၀
ဦး ရဲသား	ကောက်ယူရေး၊ မြေပုံရေးဆွဲခြင်း		၇၄	အဆိုပြုသား: အဆိုပြုသား၊ အဆိုပြုသား+သမီး	၄၀၀၀၀၀၀			၄၀၀၀၀၀၀
ဦး ရဲသား	အမှတ်ပြင်ပေါ်၊ မြေပုံရေးဆွဲခြင်း		၇၄	အဆိုပြုသား: အဆိုပြုသား၊ အဆိုပြုသား+သမီး	၄၀၀၀၀၀၀			၄၀၀၀၀၀၀
				အဆိုပြုသား: အဆိုပြုသား၊ အဆိုပြုသား+သမီး				
				အဆိုပြုသား: အဆိုပြုသား၊ အဆိုပြုသား+သမီး				

ရာထူး: ကျေးရွာအုပ်စု စီ/ဆောင်ရွက်မှုပေးသူ ဥက္ကဋ္ဌ အမည်: ဦး နိုင် ဖွဲ့စည်းရေးကော်မရှင်  
 လက်မှတ်: ဦး နိုင် ဖွဲ့စည်းရေးကော်မရှင် ရက်စွဲ: ၂၀၂၀.၀၁.၀၆







၁၃။ ပုံစံ ၈-၁၂။ အစည်းအဝေးတက်ရောက်သူစာရင်း

ပုံစံ - ၈-၁၂ - အစည်းအဝေးတက်ရောက်သူများ (FORM PC 12)

လမ်းညွှန်၊ စီမံကိန်း အစည်းအဝေးအားလုံးတွင် အသုံးပြုရန် လူထုစည်းရုံးရေးမှူးက ကျေးဇူးတင် တောင်းဆို၍ စစ်ဆေး၍  
 ပုံစံ ၂ စီမံကိန်းစက်ဝန်းစနစ်နည်းစနစ်အားဖြင့် အစည်းအဝေးတက်ရောက် သူများစာရင်းကို ဖြည့်သွင်းရန်  
 စည်းရုံးရေးမှူးအမည် ဗြိဒိန္ဒ ဝဋ်ဒီ အောင်  
 မှတ်စွဲ ၂ ၁ ၁ - ၂၀၁၆

စီမံကိန်းစက်ဝန်းအမှတ်(၁) (✓) စက်ဝန်း(၁)  
 ✓စက်ဝန်း(၂)၊ စက်ဝန်း(၃)၊ စက်ဝန်း(၄)

မြို့နယ်/ တိုင်းဒေသကြီး စစ်ဆေးခြင်း၊ မြို့နယ် ပင်လည်ဘူလု၊ မကျေးဇူးတင်စု၊ ကျေးရွာ၊ စကားများ

အစည်းအဝေးခေါင်းစဉ်၊ ဇိမ်နီဒီ၊ မိတ်ဆက်ဥပဒေ၊ စစ်ဆေးရေး၊ ဝန်ထမ်း၊ ချွေးချွင်းခြင်း

စဉ်	အမည်	ကျား (✓)	မ (✓)	အိမ်ထောင်စုကိုယ်စားလှယ်(✓) (၁)	လူမျိုး	လက်မှတ်
၁	ဦးကျော်စွာ	✓		✓	၅၆	ကျော်စွာ
၂	ဦးကျော်စွာ	✓		✓		ကျော်စွာ
၃	ဦးကျော်စွာ	✓		✓		ကျော်စွာ
၄	ဦးကျော်စွာ	✓		✓		ကျော်စွာ
၅	ဦးကျော်စွာ	✓		✓		ကျော်စွာ
၆	ဦးကျော်စွာ	✓		✓		ကျော်စွာ
၇	ဦးကျော်စွာ	✓		✓		ကျော်စွာ
၈	ဦးကျော်စွာ	✓		✓		ကျော်စွာ
၉	ဦးကျော်စွာ	✓		✓		ကျော်စွာ
၁၀	ဦးကျော်စွာ	✓		✓		ကျော်စွာ
၁၁	ဦးကျော်စွာ	✓		✓		ကျော်စွာ
၁၂	ဦးကျော်စွာ	✓		✓		ကျော်စွာ
၁၃	ဦးကျော်စွာ	✓		✓		ကျော်စွာ
၁၄	ဦးကျော်စွာ	✓		✓		ကျော်စွာ
၁၅	ဦးကျော်စွာ	✓		✓		ကျော်စွာ
၁၆	ဦးကျော်စွာ	✓		✓		ကျော်စွာ
၁၇	ဦးကျော်စွာ	✓		✓		ကျော်စွာ
၁၈	ဦးကျော်စွာ	✓		✓		ကျော်စွာ
၁၉	ဦးကျော်စွာ	✓		✓		ကျော်စွာ
၂၀	ဦးကျော်စွာ		✓	✓		ကျော်စွာ
၂၁	ဦးကျော်စွာ		✓	✓		ကျော်စွာ
၂၂	ဦးကျော်စွာ		✓	✓		ကျော်စွာ
၂၃	ဦးကျော်စွာ		✓	✓		ကျော်စွာ
၂၄	ဦးကျော်စွာ		✓	✓		ကျော်စွာ
၂၅	ဦးကျော်စွာ	✓		✓		ကျော်စွာ
၂၆	ဦးကျော်စွာ			✓		ကျော်စွာ

(၁) အိမ်ထောင်စုကိုယ်စားလှယ်၊ အမျိုးသား/အမျိုးသမီး အိမ်ထောင်စု တစ်ခုကို ကိုယ်စားပြုသူမည်သူမဆို အမှတ်ဖြည့်ပါ။  
 ကျား - ၂၁  
 မ - ၃၇  
 စုစုပေါင်း - ၅၈  
 အိမ်ထောင်စု - ၅၅





ပုံစံ - ၈-၁၂ - အစည်းအဝေးတက်ရောက်သူများ (FORM PC 12)

လက်ညှိုး၊ စီမံကိန်း အစည်းအဝေးအားလုံးတွင် အသုံးပြုရန်၊ လူထုစည်းရုံးရေးပူးတွဲက ကျေးဇူးတင် ကျွမ်းကျင်စွာ စစ်ဆေး၍ ပုံစံ ၂ စီမံကိန်းစက်ဝန်းအသိပေးအစည်းအဝေးတက်ရောက် သူများစာရင်းကို ဖြည့်သွင်းရန်

စည်းရုံးရေးပူးအမည် ဦးဒိန္တရ်၊ စံအောင်

ရက်စွဲ၊ ၂၀၂၁.၀၁.၁၆

စီမံကိန်းစက်ဝန်းအမှတ်(၁)  စက်ဝန်း(၁)

စီမံကိန်း(၂)  စက်ဝန်း(၃)  စက်ဝန်း(၄)

ပြည်နယ်/တိုင်းဒေသကြီး မန္တလေး | မြို့နယ် ပင်လည်ဘူး | ကျေးရွာအုပ်စု ပေါက်ကုန်း | ကျေးရွာ စတာအောင်

အစည်းအဝေးမိနစ်စဉ်၊ စီမံကိန်း၊ ဒီဇင်ဘာ၊ ဇန်နဝါရီ၊ ဖေဖော်ဝါရီ၊ မတ်၊ အပူချိန်၊ ရွေးချယ်ခြင်း

စဉ်	အမည်	ကျား (V)	မ (V)	အိမ်ထောင်စုကော်မတီကော်မတီ (V) <sup>(၁)</sup>	လူမျိုး	လက်မှတ်
၁။	ဒေါ်အိမ်ဝင်း		✓	✓	ဤ	ဒေါ်အိမ်ဝင်း
၂။	ဒေါ်မိုးခိုင်		✓	✓	"	ဒေါ်မိုးခိုင်
၃။	ဒေါ်မိမိ		✓	✓	"	ဒေါ်မိမိ
၄။	ဒေါ်ခင်စု		✓	✓	"	ဒေါ်ခင်စု
၅။	ဒေါ်ခင်စု		✓	✓	"	ဒေါ်ခင်စု
၆။	ဒေါ်မြခင်		✓	✓	"	ဒေါ်မြခင်
၇။	ဒေါ်ဇော်ဝင်း		✓	✓	"	ဒေါ်ဇော်ဝင်း
၈။	ဒေါ်တင်စု		✓	✓	"	ဒေါ်တင်စု
၉။	ဒေါ်မေတ္တာ		✓	✓	"	ဒေါ်မေတ္တာ
၁၀။	ဒေါ်မေတ္တာ		✓	✓	"	ဒေါ်မေတ္တာ
၁၁။	ဒေါ်အိမ်ဝင်း		✓	✓	"	ဒေါ်အိမ်ဝင်း
၁၂။	ဒေါ်ခင်စု		✓	✓	"	ဒေါ်ခင်စု
၁၃။	ဒေါ်ခင်စု		✓	✓	"	ဒေါ်ခင်စု
၁၄။	ဒေါ်ခင်စု		✓	✓	"	ဒေါ်ခင်စု
၁၅။	ဒေါ်ခင်စု		✓	✓	"	ဒေါ်ခင်စု
၁၆။	ဒေါ်ခင်စု		✓	✓	"	ဒေါ်ခင်စု
၁၇။	ဒေါ်ခင်စု		✓	✓	"	ဒေါ်ခင်စု
၁၈။	ဒေါ်ခင်စု		✓	✓	"	ဒေါ်ခင်စု
၁၉။	ဒေါ်ခင်စု		✓	✓	"	ဒေါ်ခင်စု
၂၀။	ဒေါ်ခင်စု		✓	✓	"	ဒေါ်ခင်စု
၂၁။	ဒေါ်ခင်စု		✓	✓	"	ဒေါ်ခင်စု
၂၂။	ဒေါ်ခင်စု		✓	✓	"	ဒေါ်ခင်စု
၂၃။	ဒေါ်ခင်စု		✓	✓	"	ဒေါ်ခင်စု
၂၄။	ဒေါ်ခင်စု		✓	✓	"	ဒေါ်ခင်စု
၂၅။	ဒေါ်ခင်စု		✓	✓	"	ဒေါ်ခင်စု
၂၆။	ဒေါ်ခင်စု		✓	✓	"	ဒေါ်ခင်စု
၂၇။	ဒေါ်ခင်စု		✓	✓	"	ဒေါ်ခင်စု

(၁) အိမ်ထောင်စုကော်မတီ၊ ကျေးရွာအုပ်စု၊ ကျေးရွာအုပ်စု၊ အိမ်ထောင်စု ကော်မတီ ကိုယ်စားပြုသူမည်သူမဆို အမှတ်ဖြည့်ပါ။







ပုံစံ - ၈-၁၂ - အစည်းအဝေးတက်ရောက်သူများ (FORM PC 12)

လမ်းညွှန်၊ စီမံကိန်း အစည်းအဝေးအားလုံးတွင် အသုံးပြုရန်၊ လူထုစည်းရုံးရေးပျက် ကျေးဇူးတော် တွင်းဆင်းစဉ် စစ်ဆေး၍  
 ပုံစံ ၂ စီမံကိန်းစက်ဝန်းအချိန်ဇယားပါ အစည်းအဝေးတက်ရောက် သူများစာရင်းကို ပြည့်သွင်းရန်  
 စည်းရုံးရေးမှူးအမည် ဦးခိုင်ထွန်းစော

ရက်စွဲ 4. 1. 2016 စီမံကိန်းစက်ဝန်းအမှတ်ပြစ်ပါ (✓)  စက်ဝန်း(၁)  
 စက်ဝန်း(၂)  စက်ဝန်း(၃)  စက်ဝန်း(၄)

ပြည်နယ်/ တိုင်းဒေသကြီး ဦးနယ် ကျေးရွာအုပ်စု ကျေးရွာ  
 ဝက်ကိုင် ဝင်လည်သုဒ္ဓ ကျေးရွာ စတာဖား

အစည်းအဝေးခေါင်းစဉ် စီမံကိန်း ဖိတ် ခေါ်ခြင်း၊ ဖွဲ့စည်းရေး၊ စတာဖား ခန့်တမ်း၊ ရွေးချယ်ခြင်း

စဉ်	အမည်	ကျား (✓)	မ (✓)	အိမ်ထောင် စုကိုယ်စား လှယ်(✓) <sup>(၁)</sup>	လူမျိုး	လက်မှတ်
၁။	ဆီကြောင်ကြောင်		✓	✓	၅ မြီး	ရောင်းကြောင်
၂။	ဒေါ်ပုစိ		✓	✓	"	ပုစိ
၃။	ဒေါ်ခင်အောင်ဦး		✓	✓	"	ခင်အောင်ဦး
၄။	ဦးမြင့်ဝင်း	✓		✓	"	မြင့်ဝင်း

(၁) အိမ်ထောင်ဦးစီးဖြစ်ရန်မလိုပါ။ အမျိုးသား/အမျိုးသမီး အိမ်ထောင်စု တစ်စုကို ကိုယ်စားပြုသူမည်သူမဆို အမှတ်ပြစ်ပါ။



ပုံစံ - ၈-၁၂ - အစည်းအဝေးထောက်ရောက်သူများ (FORM PC 12)

လယ်ဥယျာဉ်၊ စီမံကိန်း၊ အစည်းအဝေးစာရင်းတွင် အသုံးပြုရန်၊ လူထုစည်းစိမ်းရေးရာက ကျေးဇူးတင်ပေးသည့် ကွင်းဆင်းစဉ် ပစ်ခေးဖြို  
ပုံစံ ၂ စီမံကိန်းထောက်ရောက်မှုအစီအစဉ်အောက်တွင် အစည်းအဝေးထောက်ရောက် သူများစာရင်းကို ဖြည့်သွင်းရန်  
စည်းစိမ်းရေးရာအဖွဲ့ ဦးစီးဌာန၊ ဧရာဝတီ

ရက်စွဲ: ၆ . ၀၁ . ၁၆

စီမံကိန်းထောက်ရောက်ခြင်းပုံစံ (✓)  
 စီမံကိန်း(၂)၊  စီမံကိန်း(၃)၊  စီမံကိန်း(၄)

စီမံကိန်း(၁)

ပြည်နယ်/တိုင်းဒေသကြီး: ဧရာဝတီ၊ ညွှန်ကြားမှုဦးစီးဌာန: ပင်လယ်ရပ်၊ ကျေးဇူးတင်ပုံ: ဒါးခုံရွာ၊ ကျေးရွာ: တောဖျား

အစည်းအဝေးခေါင်းစဉ်: ဧရာဝတီ ပွဲ. စည်းစိမ်းဖြို. စည်းစိမ်းဖြို. စည်းစိမ်းဖြို. စည်းစိမ်းဖြို. စည်းစိမ်းဖြို. စည်းစိမ်းဖြို.

စဉ်	အမည်	ကား (V)	မ (V)	အိမ်ထောင်စုကိုယ်စားလှယ် (V) <sup>(၁)</sup>	လူမျိုး	လက်မှတ်
၀၁	ဒေါ်ခင်ညွန့်		✓	✓	ရှမ်း	၁၆.၁၅.၁၆
၀၂	ဒေါ်မောင်စိန်	✓		✓	"	၁၆.၁၅.၁၆
၀၃	ဒေါ်အိမ်စိန်	✓		✓	"	၁၆.၁၅.၁၆
၀၄	ဒေါ်မောင်အေး	✓		✓	"	၁၆.၁၅.၁၆
၀၅	ဒေါ်မောင်မောင်	✓		✓	"	၁၆.၁၅.၁၆
၀၆	ဒေါ်အောင်မင်းဇော်	✓		✓	"	၁၆.၁၅.၁၆
၀၇	ဒေါ်မောင်ဖြူ	✓		✓	"	၁၆.၁၅.၁၆
၀၈	ဒေါ်မောင်ဖြူ	✓		✓	"	၁၆.၁၅.၁၆
၀၉	ဒေါ်မောင်ဖြူ	✓		✓	"	၁၆.၁၅.၁၆
၁၀	ဒေါ်မောင်ဖြူ	✓		✓	"	၁၆.၁၅.၁၆
၁၁	ဒေါ်မောင်ဖြူ	✓		✓	"	၁၆.၁၅.၁၆
၁၂	ဒေါ်မောင်ဖြူ	✓		✓	"	၁၆.၁၅.၁၆
၁၃	ဒေါ်မောင်ဖြူ	✓		✓	"	၁၆.၁၅.၁၆
၁၄	ဒေါ်မောင်ဖြူ	✓		✓	"	၁၆.၁၅.၁၆
၁၅	ဒေါ်မောင်ဖြူ	✓		✓	"	၁၆.၁၅.၁၆
၁၆	ဒေါ်မောင်ဖြူ	✓		✓	"	၁၆.၁၅.၁၆
၁၇	ဒေါ်မောင်ဖြူ	✓		✓	"	၁၆.၁၅.၁၆
၁၈	ဒေါ်မောင်ဖြူ	✓		✓	"	၁၆.၁၅.၁၆
၁၉	ဒေါ်မောင်ဖြူ	✓		✓	"	၁၆.၁၅.၁၆
၂၀	ဒေါ်မောင်ဖြူ	✓		✓	"	၁၆.၁၅.၁၆
၂၁	ဒေါ်မောင်ဖြူ	✓		✓	"	၁၆.၁၅.၁၆
၂၂	ဒေါ်မောင်ဖြူ	✓		✓	"	၁၆.၁၅.၁၆
၂၃	ဒေါ်မောင်ဖြူ	✓		✓	"	၁၆.၁၅.၁၆
၂၄	ဒေါ်မောင်ဖြူ	✓		✓	"	၁၆.၁၅.၁၆
၂၅	ဒေါ်မောင်ဖြူ	✓		✓	"	၁၆.၁၅.၁၆
၂၆	ဒေါ်မောင်ဖြူ	✓		✓	"	၁၆.၁၅.၁၆
၂၇	ဒေါ်မောင်ဖြူ	✓		✓	"	၁၆.၁၅.၁၆

(၁) အိမ်ထောင်စုကိုယ်စားလှယ်များသည် အစည်းအဝေးအစီအစဉ်အောက်တွင် အစည်းအဝေးထောက်ရောက်သူများ၏ ကိုယ်စားပြုသူများဖြစ်ပြီး ကိုယ်စားပြုရမည့်သူများဖြစ်သည်။

ကျား = ၂၅  
မ = ၂၉  
စုစုပေါင်း = ၅၄

စီမံကိန်းဌာန - ၅၄





ပုံစံ - ၈-၁၂ - အစည်းအဝေးဘက်ရောက်သူများ (FORM PC 12)

လုပ်ညွှန်း၊ စီမံကိန်း၊ အစည်းအဝေးစာအုပ်တွင် အသုံးပြုရန်၊ လူထုစည်းရုံးရေးများက ကျေးဇူးပြု၍ ကွင်းဆင်းစဉ် ပစ်ခတ်မှု ပုံစံ၊ စီမံကိန်းစက်ဝန်းအချိန်ဇယားပါ အစည်းအဝေးဘက်ရောက် သူများစာရင်းကို မြှုပ်နှံသွင်းရန် စည်းရုံးရေးပူးတွဲအပတ် ဦးစီးဌာနတွင်းကောင်

ရက်စွဲ: ၆. ၁. ၂၀၁၆

စီမံကိန်းစက်ဝန်းအမှတ်(ဖြစ်ပါ)(V) (စက်ဝန်း(၁))  
 ✓စက်ဝန်း(၂)၊ စက်ဝန်း(၃)၊ စက်ဝန်း(၄)

မြှုပ်နှံမှု/ တိုင်းဒေသကြီး: မန္တလေး  
 မြို့နယ်: ပင်လည်ဘူ  
 ကျေးရွာအုပ်စု: ဝါးခုံကျွန်း  
 ကျေးရွာ: စောကုန်း

အစည်းအဝေးခေါင်းစဉ်: ဇာကုန်ဖွံ့ဖြိုးရေးအဖွဲ့နှင့် လှုပ်ရှား ခွဲ ရွေး ချယ်ခြင်း

စဉ်	အမည်	ကျား (V)	မ (V)	အိမ်ထောင်စု ကိုယ်စား လှယ်(V) <sup>(၁)</sup>	လူမျိုး	လက်မှတ်
၂၈	ဒေါ်ယုစိန်		✓	✓	ရှမ်း	မိန်းမ
၂၉	ဒေါ်တင်အုန်း		✓	✓	"	တင်အုန်း
၃၀	ဒေါ်မိခင်		✓	✓	"	မိခင်
၃၁	ဒေါ်တင်စေ		✓	✓	"	တင်စေ
၃၂	ဒေါ်ခင်နု		✓	✓	"	ခင်နု
၃၃	ဒေါ်ခင်စန္ဒာ		✓	✓	"	ခင်စန္ဒာ
၃၄	ဒေါ်မိုးခိုင်		✓	✓	"	မိုးခိုင်
၃၅	ဒေါ်ခင်စိန်		✓	✓	"	ခင်စိန်
၃၆	ဒေါ်မိခင်		✓	✓	"	မိခင်
၃၇	ဒေါ်ကျော်စိန်		✓	✓	"	ကျော်စိန်
၃၈	ဒေါ်ခင်စိန်		✓	✓	"	ခင်စိန်
၃၉	ဒေါ်မေသန်း		✓	✓	"	မေသန်း
၄၀	ဒေါ်တင်တင်အေး		✓	✓	"	တင်တင်အေး
၄၁	ဒေါ်မြင့်မြင့်စိန်		✓	✓	"	မြင့်မြင့်စိန်
၄၂	ဒေါ်ခင်မာမာ		✓	✓	"	ခင်မာမာ
၄၃	ဒေါ်ခင်မာမာ		✓	✓	"	ခင်မာမာ
၄၄	ဒေါ်အေးအေးတင်	✓		✓	"	အေးအေးတင်
၄၅	ဒေါ်သန်းစိန်	✓		✓	"	သန်းစိန်
၄၆	ဒေါ်အောင်ကျော်	✓		✓	"	အောင်ကျော်
၄၇	ဒေါ်မောင်တင်	✓		✓	"	မောင်တင်
၄၈	ဒေါ်မြသန်းစိန်	✓		✓	"	မြသန်းစိန်
၄၉	ဒေါ်ခင်အောင်	✓		✓	"	ခင်အောင်
၅၀	ဒေါ်ခင်တင်		✓	✓	"	ခင်တင်
၅၁	ဒေါ်မြေတင်		✓	✓	"	မြေတင်
၅၂	ဒေါ်ခင်အောင်		✓	✓	"	ခင်အောင်
၅၃	ဒေါ်ခင်စိန်		✓	✓	"	ခင်စိန်
၅၄	ဒေါ်ခင်အောင်		✓	✓	"	ခင်အောင်

(၁) အိမ်ထောင်စုကိုယ်စားလှယ်: အမျိုးသား/အမျိုးသမီး အိမ်ထောင်စု တစ်ခုကို ကိုယ်စားပြုသူအဖြစ် သို့မဟုတ် အမှတ်ရှိပါ။



# ၁၄။ အစည်းအဝေး မှတ်တမ်းများ



## လူထုဝဟိုပြုစီမံကိန်း

စစ်ကိုင်းတိုင်းဒေသကြီး ၊ ပင်လည်ဘူးမြို့နယ်

ကျေးရွာအစည်းအဝေးမှတ်တမ်း

ကျေးရွာ

တောဖျား

ကျေးရွာအုပ်စု

ဝါးရှုံကုန်း

အစည်းအဝေးပြုလုပ်သည့်နေရာ

စာသင်ကျောင်း

အစည်းအဝေးပြုလုပ်သည့်နေ့ရက်

၄ . ၁ . ၂၀၁၆

အစည်းအဝေးပြုလုပ်သည့်အကြောင်းအရာ  
ခြင်း

စီမံကိန်းမိတ်ဆက်ခြင်းနှင့်စေတနာ့ဝန်ထမ်းရွေးချယ်ခြင်း

အစည်းအဝေးတက်ရောက်သူဦးရေ ၊ ကျား ( ၂၁ ) ဦး ၊ မ ( ၃၇ ) ဦး = ( ၅၈ ) ဦး

ရည်ညွှန်းချက် ၊ ဆွေးနွေးချက် ၊ ဆုံးဖြတ်ချက် ၊ သဘောတူညီချက် နှင့်မှတ်တမ်းတင်သူပါဝင်ရမည်။

### ဆွေးနွေးချက်

(၁) ၂၀၁၆လူထုဝဟိုပြုစီမံကိန်း၏ကော်မတီဖွဲ့စည်းပုံအရစေတနာ့ဝန်ထမ်းကိုပထမကျေးရွာအစည်းအဝေးတွင်ရွေးချယ်ရမည်ဖြစ်ကြောင်းနှင့်စေတနာ့ဝန်ထမ်းရွေးချယ်ရာတွင်ပွင့်လင်းမြင်သာမှုရှိစေရန်နှင့် အမှန်တကယ်စိတ်ဝင်စားသောသူကိုမှန်မှန်ကန်ကန်ရွေးချယ်ရန်ပြောဆိုဆွေးနွေးကြသည်။

(၂) စီမံကိန်းဒုတိယနှစ်တွင်စေတနာ့ဝန်ထမ်းသည်အရေးကြီးသောအခန်းကဏ္ဍများတွင်ပါဝင်လာသောကြောင့်ကျေးရွာတွင်အမြဲနေထိုင်သူ၊ သွက်လက်ချက်ချာသူ၊ ရိုးသားသောသူ၊ စာရေးတက်ဖတ်တက်သူများကိုရွေးချယ်ရန် နှင့်ကျေးရွာဖွံ့ဖြိုးရေးအစီအစဉ်များ ရွေးချယ်ရာတွင် တက်ကြွစွာပူးပေါင်းပါဝင်ရန် ဆွေးနွေးကြပါသည်။





ဆုံးဖြတ်ချက်

(၁)စီမံကိန်းဒုတိယနှစ်တွင် စေတနာ့ဝန်ထမ်းအဖြစ် ဦးကံသောင်းနှင့်ဒေါ်စန်းနု ကိုရွေးချယ်ဆုံးဖြတ်ခဲ့ပါသည်။

(၂)စေတနာ့ဝန်ထမ်းအဖြစ်ရွေးချယ်ခံရသော ဦးဝင်းသူစိုးနှင့်ဒေါ်လင်းရီတို့သည် မိမိ၏တာဝန်ကိုကျေပွန်စွာထမ်းဆောင်ရန်၊ စီမံကိန်း၏ကျင့်ဝတ်များကိုလိုက်နာရန်တို့ကိုကျေးဇူးလှထုနှင့်စေတနာ့ဝန်ထမ်းတို့က သဘောတူဆုံးဖြတ်ခဲ့သည်။

သဘောတူညီချက်

(၁)ကျေးဇူးစေတနာ့ဝန်ထမ်းများသည် အစည်းအဝေးကျင်းပတိုင်းတွင် အစည်းအဝေးမှတ်တမ်း တင်စာရင်းဒယားပြုစုရန် ။

(၂)ငွေစာရင်းများ၊ဝယ်ယူရေးလုပ်ငန်းစဉ်များအစရှိသည် လုပ်ငန်းစဉ်များအစည်းအဝေးဖိတ်ကြားခြင်း၊ စည်းရုံးရေးပျားကိုကူညီရန်။

မှတ်တမ်းတင်သူ

လက်မှတ်

အမည်

ဦးနိုင်ထွန်းအောင်

ရာထူး

လူထုစည်းရုံးရေးမှူး



လူထုဗဟိုပြုစီမံကိန်း

စစ်ကိုင်းတိုင်းဒေသကြီး ၊ ပင်လည်ဘူးမြို့နယ်

ကျေးရွာအစည်းအဝေးမှတ်တမ်း

ကျေးရွာ	တောဖျား
ကျေးရွာအုပ်စု	ဝါးရုံကုန်း
အစည်းပြုလုပ်သည့်နေရာ	စာသင်ကျောင်း
အစည်းအဝေးပြုလုပ်သည့်နေ့ရက်	၆ . ၁ . ၂၀၁၆
အစည်းအဝေးပြုလုပ်သည့်အကြောင်းအရာ	ကော်မတီဖွဲ့စည်းခြင်း နှင့် ဦးစားပေးလုပ်ငန်းများရွေးချယ်ခြင်း

အစည်းအဝေးတက်ရောက်သူဦးရေ ။ ။ ကျား ( ၂၅ ) ဦး ၊ မ ( ၂၉ ) ဦး = ( ၅၄ ) ဦး

ရည်ညွှန်းချက် ။ ။ ဆွေးနွေးချက်၊ ဆုံးဖြတ်ချက်၊ သဘောတူညီချက်၊ မှတ်တမ်းတင်သူပါဝင်ရမည်။

ဆွေးနွေးချက်

(၁) ကျေးရွာစီမံကိန်းအထောက်အကူပြုကော်မတီဝင်များရွေးချယ်ရာတွင်ကျေးရွာတွင်အမြဲနေထိုင်သူ၊ ရိုးသားသူ၊ စီမံကိန်းအားစိတ်ပါဝင်စားသူ၊ စာရေးတက်ဖတ်တက်သူ၊ အချိန်ပေးနိုင် သောသူများကို ရွေးချယ်တင်မြှောက်ရန်ဆွေးနွေးကြသည်။

(၂) ကျေးရွာ၏ဖွံ့ဖြိုးရေးစီမံချက်ရေးဆွဲရာ၌ လူတန်းစားပေါင်းစုံအကျိုးခံစားခွင့်ရှိသောလုပ်ငန်းဖြစ်ရန် ၊ ကျေးရွာ၏အမှန်တကယ်လိုအပ်ချက်များကို ရွေးချယ်ကြရန်၊ လူထုဆန်းစစ်မှုပြုလုပ်ချိန်တွင် အားလုံး ပူးပေါင်းပါဝင်ရန်ဆွေးနွေးခဲ့ကြသည်။



ဆုံးဖြတ်ချက်

(၁)ကျေးရွာစီမံကိန်းအထောက်အကူပြုကော်မတီရွေးချယ်ရာတွင် ရပ်ရွာ၏ဖွံ့ဖြိုးရေးကို အစဉ်တစိုက် လုပ်ဆောင်နိုင်သူဖြစ်ရန် နှင့် အများသဘောတူရွေးချယ်ကြရန် ဆုံးဖြတ်ခဲ့ပါသည်။

(၂)စီမံကိန်းလုပ်ငန်းခွဲများဆောင်ရွက်ရာတွင်ကော်မတီဝင်များ၊ ကျေးရွာလူထု၊ ကျား/မ မခွဲခြားဘဲ ပူး ပေါင်းဆောင်ရွက်ရန် ဆုံးဖြတ်ခဲ့ပါသည်။

သဘောတူညီချက်များ

(၁)စီမံကိန်းဒုတိယနှစ်တွင် စာသင်ကျောင်းမြှုပ်နှံခြင်း၊ ရိုးရာကျောင်းနှင့် သွပ်အမိုးလဲလှယ်ခြင်းလုပ်ငန်းကို ကျေးရွာသူ/သားများကသဘောတူ ကြပါသည်။

(၂)စီမံကိန်းအကောင်အထည်ဖော်ရာတွင် ရပ်ရွာမှပူးပေါင်းပါဝင်ဆောင်ရွက်ရန်သဘောတူကြပါသည်။

မှတ်တမ်းတင်သူ

လက်မှတ်

အမည်

ဦးနိုင်ထွန်းအောင်

ရာထူး

လူထုစည်းရုံးရေးမှူး





၁၅။ ကဏ္ဍအလိုက် အခက်အခဲမှတ်တမ်း

ကဏ္ဍအလိုက် ဦးစားပေးဖွံ့ဖြိုးရေးလုပ်ငန်းစဉ်များ ( ဇယား ၅ )

မှတ်စုအား ကျေးဇူးဖွံ့ဖြိုးရေးအထောက်အကူပြုမိမိတွင် ထားရှိရပါမည်။ အခြားဌာနများနှင့် ညှိနှိုင်းရန်အတွက် မိတ္တူအား

အဆင့်	လုပ်ငန်း	အဆိုပြုသူ	လ/နစ်	လုပ်ဆောင်မည့်သူ	ပြင်ပမှ ထောက်ပံ့ပေးသူ
အခြေခံအထောက်အပံ့	၁ စာသင်ကျောင်း ၁၆၀၀၀ (ပျက်စီးကျက်၊ စား၊ သုံး )	ကျေးဇူး	၇. / ၂၀၁၅	ဧကန်ထီ	
	၂ စာသင်ကျောင်း ၁ ဝန်းခြံ ၂၅ သွယ် အဖို့ လိုလျက်ခြင်း	ကျေးဇူး	၇. / ၂၀၁၅	၂	
	၃ ဆိုလာ လက်ခံမီး	ကျေးဇူး	၇. / ၂၀၁၅	၂	
	၄ စတုဂံလက်ခံမီး	ကျေးဇူး	၇. / ၂၀၁၅	၂	
	၅ ဝါကားမီးခြင်း	ကျေးဇူး	၇. / ၂၀၁၅	၂	
အထက်ပိုမိုထိရောက်စေရန်	၁ ရေစိုက်သစ်တန်း ( ကျွန်း၊ ပုခို၊ ဝှို )	ကျေးဇူး	.....		
	၂ ကြေးမုံစွဲ ဓမ္မေဇ္ဇာ နှင့် ပညာ	ကျေးဇူး	.....		
	၃ မြို့စကား မြို့သစ် ( ပေါ၊ ဖြစ် )	ကျေးဇူး	.....		
	၄ နိုင်ငံ မြို့စကား နှင့် ပညာ ( ပေါ၊ ဖြစ် )	ကျေးဇူး	.....		
	၅		.....		
လက်ခံပေးရန် အဟာ	၁ ဗဟိုဌာနများ အတွက် စားစား၊ ဝှို၊ ဝှို	ကျေးဇူး	.....		
	၂ စာသင်၊ စား၊ ဝှို၊ ဝှို	ကျေးဇူး	.....		
	၃	ကျေးဇူး	.....		
	၄	ကျေးဇူး	.....		
	၅	ကျေးဇူး	.....		
ပညာပေး	၁ ကျောင်းပရိဘောဂ မြေ၊ နိုင်ငံခြား	ကျေးဇူး	.....		
	၂ စာသင် ကျောင်း မြို့စကား ဝှို	ကျေးဇူး	.....		
	၃	ကျေးဇူး	.....		
	၄	ကျေးဇူး	.....		
	၅	ကျေးဇူး	.....		
အခြား	၁ ပတ်စပို့ ၂ လက်သား အခက်	ကျေးဇူး	.....		
	၂ ဆိုင်ကယ် ဝှို သစ်တန်း	ကျေးဇူး	.....		
	၃	ကျေးဇူး	.....		
	၄	ကျေးဇူး	.....		
	၅	ကျေးဇူး	.....		



# ၁၆။ ကျေးရွာဖွံ့ဖြိုးရေးစီမံချက်အရည်အသွေးထိန်းချုပ်မှု (Checklist for VDP)

ထိန်းချုပ်သူ-

ရက်စွဲ-

ရွာ-  
မြို့နယ်-

VDP ရက်စွဲ-  
ကျေးရွာအုပ်စု-

## (၁) VDP စာရွက်စာတမ်းပြီးဆုံးမှုကို စစ်ဆေးပါ။ (OM အရ)

- မျက်နှာဖုံး (အဖုံး)
- မာတိကာ
- ကျေးရွာအခြေခံ Data
- PSA အကျဉ်းချုပ်နှင့် PRA လုပ်ငန်းစဉ်
- အမျိုးသား/အမျိုးသမီးအဖွဲ့များ၏ အခက်အခဲများ
- ကျေးရွာမျှော်မှန်းချက် (ဆွေးနွေးချက်ရလဒ်)
- အမျိုးသား/အမျိုးသမီးအဖွဲ့များသဘောတူထားသည့် နောင်လေးနှစ်အတွက် ဦးစားပေးလုပ်ငန်းများစာရင်း (အခြေခံအဆောက်အအုံ၊ အသက်မွေးမှု၊ ပညာရေး၊ လူမှုရေးထိန်းသိမ်းမှု....)

### နောက်ဆက်တွဲများ-

- လူမှုရေးအကဲဖြတ်မှု စာရွက်စာတမ်းခါတ်ပုံနှင့် PRA လုပ်ငန်းစဉ် (ဖြစ်နိုင်လျှင်)၊ မြေပုံများ ပါရမည်၊ စည်းစိမ်ပိုင်ဆိုင်မှုအဆင့်၊ venn ပုံ...
- ကျေးရွာစီမံကိန်းရေးဆွဲရေးအစည်းအဝေးမိတ္တူ
- ကျေးရွာ၏အချက်အလက် (PC 1 ပုံစံ)
- ကျေးရွာမျှော်မှန်းချက်

## (၂) လူမှုရေးအကဲဖြတ်မှုအရည်အသွေးနှင့် VDP စစ်ဆေးပါ။

- VDP တွင်ပါဝင်သောဦးရေ (အမျိုးသား/အမျိုးသမီး)- |
- လူမှုရေးအကဲဖြတ်မှုအရည်အသွေးနှင့် VDP အတွက် ရက်ပေါင်း-
- PRA ပစ္စည်းများ အသုံးပြုသည့် အရေအတွက်-
- ပါဝင်သောဦးရေနှင့် လုပ်ငန်းများ မှတ်တမ်းတင်ခြင်း (အစည်းအဝေးမှတ်တမ်း၊ အဖွဲ့ခါတ်ပုံ၊ တိုင်းရင်းသားအနည်းစုနှင့် ထိခိုက်လွယ်သော အဖွဲ့များ)
  - အလွန်ကောင်း
  - ကောင်း
  - ညံ့
- လုပ်ငန်းများ မှတ်တမ်းတင်ခြင်းနှင့် အမျိုးသမီးအဖွဲ့အစည်းအဝေး၏ရလဒ် အားခွဲခြားပေးထားသလား။
  - ရှိ
  - မရှိ
- စီမံကိန်းအရေအတွက် (အမျိုးသား/အမျိုးသမီးရွေးချယ်မှုအရေအတွက်)- |
- PRAနှင့်သက်ဆိုင်သောအခြား စီမံကိန်းအရေအတွက် (အမျိုးသား/အမျိုးသမီးရွေးချယ်မှုအရေအတွက်)- |