

ပြည်ထောင်စုသမ္မတ မြန်မာနိုင်ငံတော် အစိုးရ
စိုက်ပျိုးရေး၊ မွေးမြူရေး၊ နှင့် ဆည်မြောင်း ဝန်ကြီးဌာန
ကျေးလက်ဒေသဖွံ့ဖြိုးတိုးတက်ရေး ဦးစီးဌာန
ပင်လည်ဘူးမြို့နယ်



လူထုဗဟိုပြုစီမံကိန်း
National Community Driven Development Project
(NCDDP)



ကျေးရွာဖွံ့ဖြိုးရေးအစီအစဉ်
Village Development Plan (VDP)
သီးကုန်းကျေးရွာ၊ ပင်းကြိုင်းကျေးရွာအုပ်စု

၂၀၁၆ ခုနှစ်

ပင်လည်ဘူးမြို့



ဇာတိကာ

၁။ပင်လည်ဘူးမြို့နယ်မြေပုံ2

၂။ပင်းကြိုင်းအုပ်စုမြေပုံ2

၃။ကျေးရွာအုပ်စုတွင်ပါဝင်သောကျေးရွာစာရင်းများ4

၄။ကျေးရွာအခြေခံအချက်အလက်များ4

၅။လူထုပူးပေါင်းပါဝင်သောလူမှုဆန်းစစ်ခြင်းနှင့်အကဲဖြတ်ခြင်းလုပ်ငန်းစဉ် (PSA/PRA) အကျဉ်းချုပ်ဇယား5

၆။ကျေးရွာဖွံ့ဖြိုးရေးအစီအစဉ်အတွက်အသုံးပြုခဲ့သော PRA tools များနှင့်တစ်ခုချင်းစီအတွက်သုံးသပ်ချက်များ ..7

၇။ကော်မတီဝင်များရွေးချယ်ခြင်းနှင့်ကျေးရွာဖွံ့ဖြိုးရေးအစီအစဉ်ဆောင်ရွက်မှုမှတ်တမ်းဓါတ်ပုံများ 28

၈။ကော်မတီဝင်များစာရင်း 33

၉။ပုံစံ-၁။ကျေးရွာအချက်အလက်..... 35

၁၀။ပုံစံ-၂။စီမံကိန်းစက်ဝန်းအချိန်ဇယား 37

၁၁။ပုံစံ-၃။ကျေးရွာဖွံ့ဖြိုးရေးဦးစားပေးအစီအစဉ် 39

၁၂။ပုံစံ-၄။ကျေးရွာဖွံ့ဖြိုးရေးစီမံကိန်းလုပ်ငန်းခွဲရွေးချယ်ခြင်းပုံစံ 43

၁၃။ပုံစံ-၁၂။အစည်းအဝေးတက်ရောက်သူစာရင်း 49

၁၄။အစည်းအဝေးမှတ်တမ်းများ 53

၁၅။ကဏ္ဍအလိုက်အခက်အခဲမှတ်တမ်း 57

၁၆။ကျေးရွာဖွံ့ဖြိုးရေးစီမံချက်အရည်အသွေးထိန်းချုပ်မှု (Checklist for VDP)..... 58



၁။ ပင်လည်ဘူးမြို့နယ် မြေပုံ

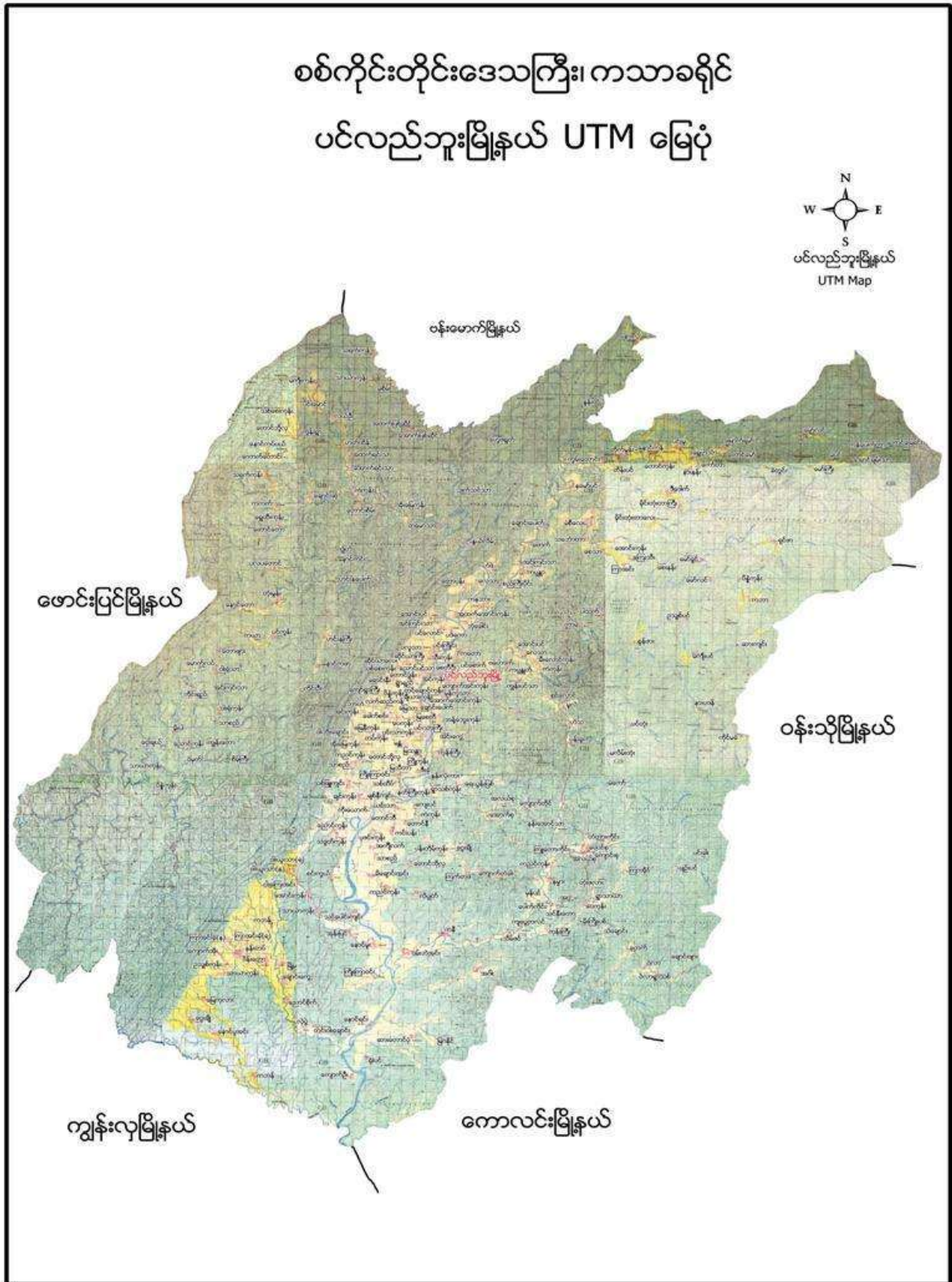



၂။ ပင်းကြိုင်းအုပ်စုမြေပုံ

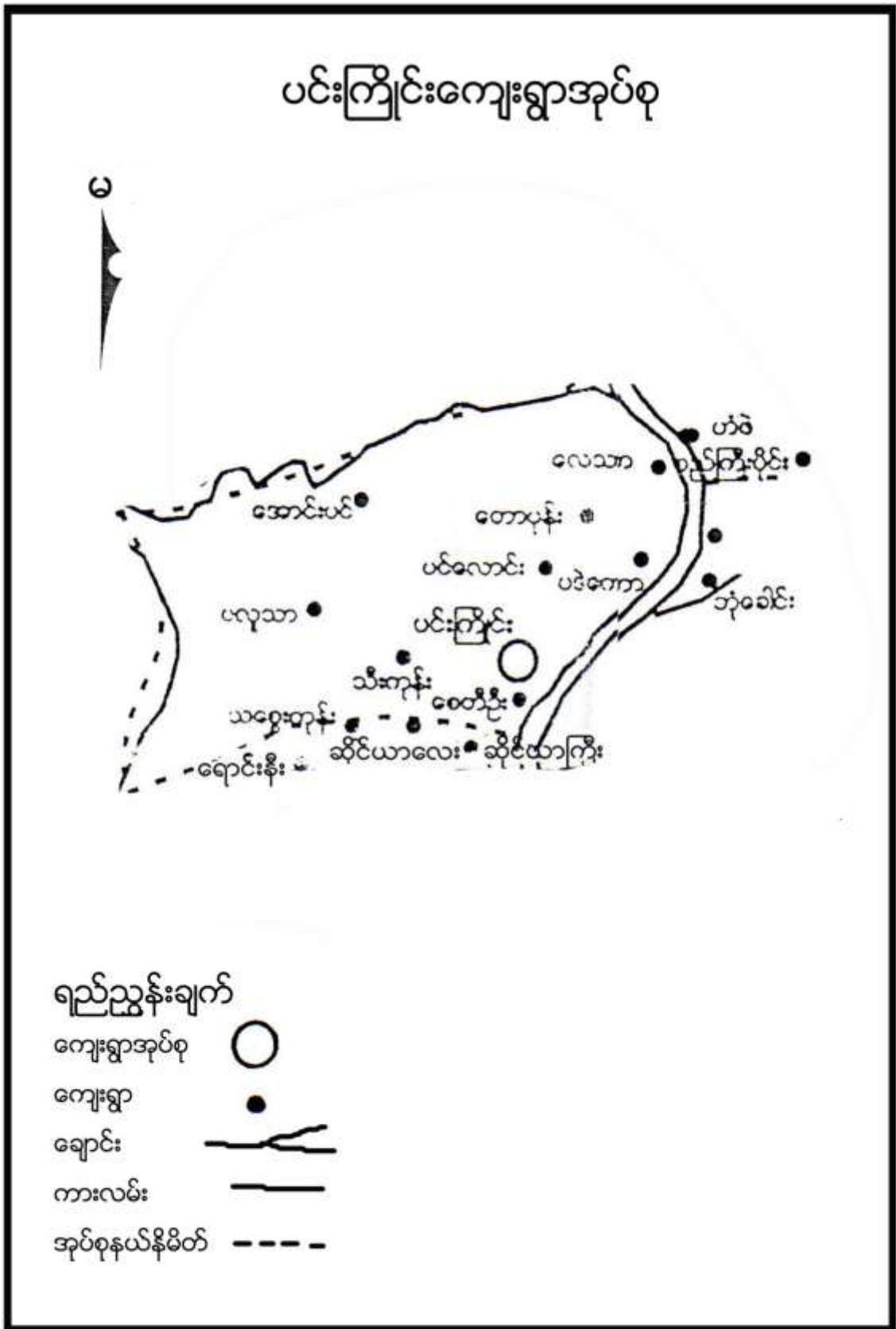



၃။ ကျေးရွာအုပ်စုတွင်ပါဝင်သော ကျေးရွာစာရင်းများ

ပင်းကြိုင်း၊ သီးကုန်း၊ ပလူသာ၊ အင်ကြင်းသာ၊ စေတီဦး၊ ပဒဲကော၊ အောင်းပင်၊ တောပုန်း၊ ပင်လောင် နှင့် လေသာ ကျေးရွာတို့ဖြစ်ပါသည်။

၄။ ကျေးရွာအခြေခံအချက်အလက်များ

၁။ ကျေးရွာသမိုင်းအကျဉ်း

လွန်ခဲ့သော နှစ်ပေါင်း ၄၈ နှစ်ခန့်မှ ပြောင်းရွှေ့ရွာတည်ခဲ့သည်။ အိမ်ခြေ ၃၅ အိမ်ရှိပါသည်။ ဗမာလူမျိုးများနေထိုင်ကြသည်။ ပင်လည်ဘူးမြို့နှင့် ၂ မိုင် အကွာတွင် ရှိပါသည်။ လယ်ယာလုပ်ငန်းအဓိက လုပ်ကိုင်ကြပါသည်။ ကြက် ဝက် ကျွဲ နွားတပိုင်တနိုင်မွေးမြူကြသည်။ ကျမ်းမာရေးတောဆေးတောမြစ်များ သုံးစွဲကြပါသည်။ ကျေးရွာတွင် လူမှုရေး စီးပွားရေး ပညာရေးလုပ်ငန်းများ စုပေါင်းလုပ်ကိုင်ကြသော ကျေးရွာဖြစ်ကြောင်း ရေးသားပြုစုသည်။

ထူးခြားခြင်းစဉ်

မရှိပါ။

၂။ လူနည်းစုလူမျိုးစုအိမ်ထောင်စု

မရှိပါ

၃။ ကျေးရွာအတွင်းရှိ စုစုပေါင်းအိမ်ထောင်စု

အမျိုးအစား	အိမ်ထောင်စု	ကျား	မ	စုစုပေါင်း
ဗမာ	၃၅	၁၉	၁၆	၃၅

၄။ ထိခိုက်လွယ်အုပ်စု

ထိခိုက်လွယ်အုပ်စု	အိမ်ထောင်စု	ကျား	မ	စုစုပေါင်း
သက်ကြီး	၁၀	၂	၈	၁၀
မြေယာမဲ့	၆	၄	၂	၆
မသန်စွမ်း	၁		၁	၁

၅။ အဓိကစီးပွားရေးလုပ်ငန်းများ

စိုက်ပျိုးရေး	မွေးမြူရေး	အသေးစားစီးပွားရေး	အခြား
စပါး	ကျွဲ	စပါးအရောင်းအဝယ်	
နှမ်းစိုက်	နွား	နှမ်းအရောင်းအဝယ်	
-မုန့်ညှင်း	ဝက်		
ဆင်ခရမ်းချဉ်သီး	ကြက်		



-သခွား			
ချဉ်ပေါင်			

၆။ ကျေးရွာအတွင်းအဓိက ပိုင်ဆိုင်မှုများ

ကျေးရွာပိုင်ဆိုင်မှုများ	စိုက်ပျိုးမြေ	စားကျက်မြေ	သစ်တောမြေ	သဲ/ကျောက်ရရှိမှု	ရေတွင်း/ရေကန်	စက်ရေတွင်း
အရေအတွက်	၁၂၀ဧက	၂၀ ဧက	-ဧက	ရှိ	၅ / -	
ကျေးရွာပိုင်ဆိုင်မှုများ	ကား	ထော်လာဂျီ	စပါးကြိတ်စက်	ခြွေလှေ့စက်	အသေးစားဆည်	ဈေးဆိုင်
အရေအတွက်		-	-			

၇။ ကျေးရွာအတွင်းအခြားပိုင်ဆိုင်မှုများ

ကျေးရွာပိုင်ဆိုင်မှုများ	ရေတင်စက်	လယ်ထွန်စက်	ထွန်ထယ်	ကျွဲ	နွား
အရေအတွက်	၈	၇	၃၅		၈၀
ကျေးရွာပိုင်ဆိုင်မှုများ	ဝက်	ဆိုင်ကယ်	ကျွမ်းကျင်လုပ်သား	လုပ်သား	
အရေအတွက်	၃၅	၃၀	၁၀	၃၅	

၈။ အခြားကျေးရွာရှိအသုံးပြုနိုင်သော အရင်းအမြစ်/အချက်အလက်များ

အရင်းအမြစ်	ဆေးခန်း	အ.လ.က/အ.ထ.က	ဈေး	ကျွမ်းကျင်လုပ်သား	လုပ်သား	မြေတူးစက်	လမ်းကြိတ်စက်
အရေအတွက်	၁	၁	၁	၂၀	၅၀	-	-

၅။ လူထုပူးပေါင်းပါဝင်သော လူမှုဆန်းစစ်ခြင်းနှင့် အကဲဖြတ်ခြင်းလုပ်ငန်းစဉ် (PSA/PRA)

အကျဉ်းချုပ်ဖော်ပြချက်

စဉ်	အကြောင်းအရာ	ရက်စွဲ	ဦးတည်အုပ်စု	တက်ရောက်သူ			အဓိက ဆွေးနွေးချက်များ
				ကျား	မ	ပေါင်း	
၁	လူမှုစီးပွားအဆင့် သတ်မှတ်ခြင်း (Wealth Ranking)	၂၀၂၀-၂၀၂၀	ချမ်းသာ၊ အလယ်အလတ်၊ နွမ်းပါး၊ အလွန်နွမ်းပါးအုပ်စုများ	၁၉	၂၀	၃၉	ကျေးရွာလူမှုစီးပွားအုပ်စုများခွဲခြားသတ်မှတ်နိုင်ရေးအတွက် အခြေခံစံနှုန်းများ သတ်မှတ်ခြင်း၊ ကျေးရွာသားများနှင့် အများသဘောတူ ခွဲခြားသတ်မှတ်ခြင်း



၂	ရာသီခွင်ပြပြက္ခဒိန် (Seasonal Calendar)	၅၀-၁၀၀	ကော်မတီဝင်၊ အမျိုးသမီး၊အမျိုးသ ားများ	၁၉	၂၀	၃၉	ရာသီဥတု၊ စိုက်ပျိုးသီးနှံများ၊ လယ်ယာလုပ်ငန်းများ၊ နေ့စားလုပ်ငန်းများ၊ မွေးမြူရေးလုပ်ငန်းများ၊ ဝမ်းစာဖူလုံမှု နှင့် ပွဲတော်များ
၃	ကျေးရွာလူမှုရေးပြ၊ သယံဇာတပြမြေပုံ (Social Map/Resource Map)	၅၀-၁၀၀	ရပ်မိရပ်ဖ၊ ကော်မတီဝင်များ	၈	၈	၁၆	အိမ်အမျိုးအစားများ၊ အခြေခံအဆောက်အဦများ၊လမ်း ပန်းဆက်သွယ်ရေးအခြေအနေ လယ်ယာမြေများ၊ မြစ်ချောင်းများ၊ ရေတွင်း ရေကန်များ၊သစ်တောများ
၄	ပြဿနာသစ်ပင် (Problem Tree)	၅၂-၁၀၆	အမျိုးသားများကော် မတီဝင်များ	၁၉	-	၁၉	ဆွေးနွေးထားသော အခြေခံအဆောက်အဦ များနှင့် သက်မွေးဝမ်းကျောင်းလုပ်ငန်းမူ ဝါးကျန်းမာရေး၊ပညာရေး။
၅	ပြဿနာသစ်ပင် (Problem Tree)	၅၂-၁၀၆	အမျိုးသမီးများ	-	၂၀	၂၀	ဆွေးနွေးထားသော အခြေခံအဆောက်အဦ များနှင့် သက်မွေးဝမ်းကျောင်းလုပ်ငန်းမူ ဝါး
၆	ကျေးရွာ၏ (၅)နှစ်စာ ဦးစားပေးအစီအစဉ် ပြ ဇယား(Metric Ranking)	၅၂-၁၀၆	အမျိုးသားအုပ်စု၊အ မျိုးသမီးအုပ်စု၊လူင ယ်အုပ်စု၊ရပ်မိရပ်ဖ အုပ်စု	၁၉	၂၀	၃၉	အကျိုးပြုဦးရေ၊ အကျိုးခံစားခွင့် နှင့် အဓိက လိုအပ်ချက်များပေါ် မူတည်၍ ဆုံးဖြတ်သည်။
၇	အဖွဲ့အစည်းချိတ် ဆက်ပုံ (Venn Diagram)	၅၃-၁၀၆	ကျေးရွာအုပ်ချုပ်ရေး အဖွဲ့၊ကျေးရွာစီ/ ထောက်အဖွဲ့	၁၉	၂၀	၃၉	ကျေးရွာတွင်းရှိ အဖွဲ့အစည်းများနှင့် မည်သို့သောလုပ်ငန်းများအတွ က် မည်သည့်အဖွဲ့များချိတ်ဆက်လုပ် ကိုင်မှု
၈	ပင့်ကူအိမ် ကွန်ယက် (Spider Web)	၅၃-၁၀၆	အမျိုးသားများ နှင့် အမျိုးသမီးများ	၈	၂၀	၂၈	အမျိုးသားများ နှင့် အမျိုးသမီးများ တန်းတူအခွင့်အရေး ရရှိမှု နှင့် မရရှိသည့် အကြောင်းအရင်းများ
၉	ပြဿနာ၊အခွင့်အ ရေး၊လက်ရှိအခြေအ နေနှင့် ပြောင်းလဲမှုညွှန်းကိ န်း	၅၃-၁၀၆	ကျေးရွာစီ/ထောက် အဖွဲ့၊ကျေးရွာလူထု	၁၉	၂၀	၃၉	ပြဿနာ၊အခွင့်အရေး၊လက်ရှိအ ခြေအနေ ကိုသိရှိရန် နှင့် ပြောင်းလဲနိုင်သည်ပုံစံများ



၁၀	ကျေးရွာအိမ်မက်ပြ မြေပုံ (Dream Map)	၂၀၀၉	ကျေးရွာစီ/ထောက် အဖွဲ့၊ ကျေးရွာလူထု	၈	၈	၁၆	နောင်တစ်ချိန်တွင် ကျေးရွာတွင် ဖြစ်စေချင်သော/မြင်စေချင်သော အရာများ ထည့်သွင်းရေးဆွဲခြင်း
----	---	------	---------------------------------------	---	---	----	--

**၆။ ကျေးရွာဖွံ့ဖြိုးရေးအစီအစဉ်အတွက်အသုံးပြုခဲ့သော PRA tools များနှင့်တစ်ခုချင်းစီအတွက်သုံးသပ်
ချက်များ**

၁။ ကျေးရွာ၏လူမှုစီးပွားအဆင့်သတ်မှတ်ခြင်း။ (Wealth Ranking)

အဆင့်	အခြေခံစံနှုန်းများ/ ညွှန်းကိန်းများ	အိမ်ထောင် စု	ရာခိုင်နှုန်း :
ချမ်းသာ	အိမ်အခြေအနေ- အုတ်လိုင်းပြေး၊ ခြေတံရှည်၊ သွပ်မိုး၊ ပျဉ်ထောင် မြေယာပိုင်ဆိုင်မှု- ၁၀ ဧကအထက် ကျွဲ၊ နွား- ၇ ကောင်အထက် အခြားပိုင်ဆိုင်မှု- ထွန်းစက်၊ ရေစုပ်စက်၊ TV။ စပါးကြိုက်စက်၊ ဆိုင်ကယ်၊ (အထက်တန်း၊ အလယ်တန်းကျောင်းသားရှိ)	၇	၂၀%
အလယ်အလတ်	အိမ်အခြေအနေ- ပျဉ်ခင်း၊ ပျဉ်ကာ၊ သွပ်မိုး၊ ချေတံရှည်အိမ် မြေယာပိုင်ဆိုင်မှု- ၅ဧက ကျွဲ၊ နွား- ၅ ကောင် အခြားပိုင်ဆိုင်မှု- လှည်းဆိုင်ကယ်၊ (အလယ်တန်းကျောင်းနေအရွယ်ကျောင်းသား ရှိ)	၁၇	၄၉%
နွမ်းပါး	အိမ်အခြေအနေ- ဝါးထရံကာ၊ သက်ကယ်မိုး၊ ထရံကာ၊ ချေတံရှည်အိမ် မြေယာပိုင်ဆိုင်မှု- ၂ ဧက ကျွဲ၊ နွား- ၃ ကောင်အောက်အခြားပိုင်ဆိုင်မှု- (မူလတန်းကျောင်းကျောင်းနေအရွယ်ကလေးရှိ)၊ ကျောင်းထားနိုင်	၁၁	၃၁%
အလွန်နွမ်းပါး	အိမ်အခြေအနေ- ဝါးထရံကာ၊ အင်ဖက်မိုး၊ အကာမလုံ မြေယာပိုင်ဆိုင်မှု- မရှိ ကျွဲ၊ နွား- မရှိ အခြားပိုင်ဆိုင်မှု- ကျောင်းနေအရွယ်ကလေးရှိ ကျောင်းမထားနိုင်	၃၅	၁၀၀%
စုစုပေါင်း		၃၅	၁၀၀%



၂။ ရာသီခွင်ပြ ပြက္ခဒိန် နှင့် သုံးသပ်ချက်

ဟင်္သာ၊ ကျွန်း၊ ဝက်၊ ငှက်၊ ငါး၊ သစ်တော၊ မြေပုံ၊ ရေ၊ ဝမ်းဗိုက်၊ ကျောက်၊ ငွေ့

ရာသီခွင်	အပူချိန်	ရေ	ဟင်္သာ	ကျွန်း	ဝက်	ငှက်	ငါး	သစ်တော	မြေပုံ	ရေ	ဝမ်းဗိုက်	ကျောက်	ငွေ့
ပြန်စေမည်													
ပျောက်ကင်းစေရမည်	၂၀												
အပူချိန်			☀️	☀️	☀️	☀️	☀️	☀️	☀️	☀️	☀️	☀️	☀️
ရေ			💧	💧	💧	💧	💧	💧	💧	💧	💧	💧	💧
ဟင်္သာ			🦘	🦘	🦘	🦘	🦘	🦘	🦘	🦘	🦘	🦘	🦘
ကျွန်း			🏝️	🏝️	🏝️	🏝️	🏝️	🏝️	🏝️	🏝️	🏝️	🏝️	🏝️
ဝက်			🦃	🦃	🦃	🦃	🦃	🦃	🦃	🦃	🦃	🦃	🦃
ငှက်			🐦	🐦	🐦	🐦	🐦	🐦	🐦	🐦	🐦	🐦	🐦
ငါး			🐟	🐟	🐟	🐟	🐟	🐟	🐟	🐟	🐟	🐟	🐟
သစ်တော			🌲	🌲	🌲	🌲	🌲	🌲	🌲	🌲	🌲	🌲	🌲
မြေပုံ			🗿	🗿	🗿	🗿	🗿	🗿	🗿	🗿	🗿	🗿	🗿
ရေ			🌊	🌊	🌊	🌊	🌊	🌊	🌊	🌊	🌊	🌊	🌊
ဝမ်းဗိုက်			🍷	🍷	🍷	🍷	🍷	🍷	🍷	🍷	🍷	🍷	🍷
ကျောက်			🪨	🪨	🪨	🪨	🪨	🪨	🪨	🪨	🪨	🪨	🪨
ငွေ့			☁️	☁️	☁️	☁️	☁️	☁️	☁️	☁️	☁️	☁️	☁️

- ပေါက်
- ခွေး
- ဝက်
- ငှက်
- ငါး
- သစ်တော
- မြေပုံ
- ရေ
- ဝမ်းဗိုက်
- ကျောက်
- ငွေ့



သုံးသပ်ချက်

ရာသီဥတု-တပိုတွဲလ လယ်မှ စ၍ နယုန်လအထိ နွေရာသီဖြစ်ပါသည်။ နယုန်လ လယ် မှ စ၍ တော်သလင်း လအထိ မိုးရာသီ ဖြစ်ပါသည်။ သီတင်းကျွတ်လ မှ စတင်၍ တပိုတွဲလ လယ်အထိ ဆောင်းရာသီ ဖြစ်ပါသည်။

စိုက်ပျိုးရေး-ကဆုန်၊ နယုန်လတွင်စပါးစိုက်ပျိုးရန်ပျိုးထောင်ကြပြီးဝါဆို၊ဝါခေါင်လတွင်ကောက်စိုက်ကြပါသည်။ သခွား၊ပြောင်း၊နမ်း၊မြေပဲ၊အာလူး၊ကြက်သွန်အနည်းငယ်စိုက်ပျိုးကြသည်။စိုက်ပျိုးရေးလုပ်ငန်းမှ တစ်နေ့ဝင်ငွေ ၃၀၀၀ ကျပ်၊ တစ်လ ဝင်ငွေ ၉၀၀၀၀ ကျပ် နှင့် တစ်နှစ်ဝင်ငွေ ၇၀၀၀၀၀ ကျပ် ရရှိပါသည်။

မွေးမြူရေး-မွေးမြူရေး လုပ်ငန်းများကို ရာသီမရွေးလုပ်ကိုင်ကြပါသည်။ လုပ်ငန်းခွင်အတွက် ကျွဲ၊ နွားများမွေးမြူကြပြီး အိမ်ခြေထက်ဝက်ခန့်မှာ ကြက်၊ဝက်များမွေးမြူကြပါသည်။

နေ့စားလုပ်ငန်း-ဝါဆို၊ဝါခေါင်လတွင် လယ်ယာလုပ်ငန်းခွင် များရှိခြင်းကြောင့် ဝင်ငွေရရှိပါသည်။ သီတင်းကျွတ်၊ တန်ဆောင်မုန်း နှင့် နတ်တော် လများတွင်စပါးရိတ်သိမ်းခြွေလှေ့ခြင်း လုပ်ငန်းများ ရှိခြင်းကြောင့် ဝင်ငွေရရှိပါသည်။ နေ့စားလုပ်ငန်းမှ တစ်နေ့ဝင်ငွေ၃၀၀၀ ကျပ်၊ တစ်လ ဝင်ငွေ ၉၀၀၀၀ကျပ် နှင့် တစ်နှစ်ဝင်ငွေ ၇၀၀၀၀၀ ကျပ် ရရှိပါသည်။

သဘာဝဘေးအန္တရာယ်။မိုးရာသီတွင်မိုးသည်းထန်ခြင်းရံဖန်ရံခါ စပါးခင်းများရေလွှမ်းပါသည်။ လေပြင်းကျရောက် တတ်သည့်အခါလည်းရှိပါသည်။

ဝမ်းစာဖူလုံမှု-ဝါခေါင်၊တော်သလင်း၊သီတင်းကျွတ်လများတွင် စပါးကုန်ချိန်ဖြစ်၍ဝမ်းစာဖူလုံမှုမရှိပါ။

အလုပ်သမားရှားပါးမှု- တန်ခူး၊နတ်တော်၊ပြာသိုလများတွင်အလုပ်သမားရှားပါးမှုများရှိပါသည်။ ပွင့်လင်းရာသီတွင် ရွှေ့ပြောင်းလုပ်သားသွားလာမှုရှိပါသည်။

ပွဲတော်များ-တန်ခူးလတွင် သင်္ကြန်ပွဲတော်ပြုလုပ်ပါသည်။ ကဆုန်လတွင်ညောင်ရေသွန်းပွဲ၊ဝါဆိုလတွင် သင်္ကန်းကပ်ပွဲတော်ရှိပါသည်။ သီတင်းကျွတ်လတွင် မီးထွန်းပွဲတော်ရှိပါသည်။တန်ဆောင်မုန်းလတွင် ကထိန်ပွဲ၊ တပေါင်းလတွင် အလှူပွဲများရှိပါသည်။



၃။ ကျေးရွာလူမှုရေးပြမြေပုံ နှင့် သုံးသပ်ချက်





သုံးသပ်ချက်

လူနေထိုင်မှု ပုံစံ-စီပွားရေးအဆင့် (၄) မျိုးရှိပြီး ကျေးရွာများတွင် စုစည်းစွာနေထိုင်ကြပါသည်။

လမ်းပန်းဆက်သွယ်ရေး-သီးကုန်းကျေးရွာသည် ပင်လည်ဘူးမြို့နှင့်
၂မိုင်ခန့်ကွာဝေးပြီးကျေးရွာတွင်းရှိလမ်းများ၊ရွာချင်းဆက်လမ်းများမှာမြေသားလမ်းများဖြစ်သောကြောင့်
မိုးတွင်းကာလများတွင် လမ်းပန်းဆက်သွယ်ရေးခက်ခဲပါသည်။

ကျန်းမာရေး-ကလေးမွေးဖွားခြင်းအတွက် အရံသားဖွား၊ အရပ်လက်သည်ရှိပါသည်။
အဓိကဆေးကုသမှုခံယူခြင်းကို မြို့နယ်ဆေးရုံ၊ ကျေးရွာရှိကျေးလက်ဆေးပေးခန်းသို့သွားရောက်၍
ဆေးကုသမှုခံယူရပါသည်။ မိုးတွင်းကာလတွင် ဝမ်းရောဂါ၊ငှက်ဖျားရောဂါများဖြစ်တက်သည်။

သောက်သုံးရေ-ကျေးရွာတွင် ရေတွင်းများ၊ ပိုက်တွင်းအနည်းငယ်သာရှိပြီး သောက်သုံးရေ ဖူလုံမှုရှိပါသည်။

အခြား-ရွာ၏မြောက်ပိုင်းတွင် ဘုန်းကြီးကျောင်း၊ မွှာရုံ၊ ရှိပါသည်။
ရွာတောင်ဘက်တွင်သုဿန်ဇရပ်ရှိပါသည်။



၄။ ကျေးရွာအရင်းအမြစ်ပြမြေပုံနှင့်သုံးသပ်ချက်

ပင်းကြိုင်ရွာပုံ၊ သီးကုန်းကျေးရွာ၏ အရင်းအမြစ်ပြမြေပုံ

ပေးထန်ဖွဲ့စည်းမှု

- ရွာတွင်း၊ မေဇီ
- အုန်း၊ ဖြူလှောင်းဖိတ်တိုင်
- လယ်ကွင်း
- ဆည်တိုက်တည်

ရွာပေါ်ဘက်

ရွာအောက်ဘက်

ရွာအလယ်

ရွာအရှေ့

ရွာအနောက်

ရွာအရှေ့ဘက်



သုံးသပ်ချက်

ပတ်ဝန်းကျင်ရှိအရင်းအမြစ်များ-ရွာပတ်ဝန်းကျင်ရှိသစ်တောများမှထင်းထုတ်ယူသုံးစွဲနိုင်ပါသည်။
ဝါးများခုတ်ယူသုံးစွဲနိုင်ပါသည်။ကျေးရွာ၏အနီးတွင်မူးချောင်းရှိ၍ သဲများရရှိနိုင်ပါသည်။

စီးပွားရေးလုပ်ကိုင်စားသောက်ရသောအရင်းအမြစ်-လယ်ယာမြေများအသုံးပြု၍ စပါး၊ပဲအမျိုးမျိုး၊နေကြာ၊နှမ်း၊စသည်တို့ကိုစိုက်ပျိုးနိုင်သည်။စားကျက်မြေများတွင်ကျွဲ၊နွားများမွေးမြူနိုင်ပါသည်။မြေလွတ်မြေရိုင်းများပေါများသော်လည်း နှစ်ရှည်ပင်စီးပွားဖြစ်စိုက်ပျိုးနိုင်ခြင်းမရှိပါ။





၅။ အမျိုးသားများတင်ပြသော ပြဿနာသစ်ပင် နှင့် ဖြေရှင်းနည်းလမ်း

စစ်ကိုင်းတိုင်းဒေသကြီး ၊ ပင်လည်ဘူးမြို့နယ် ၊ ပင်းကြိုင်းအုပ်စု ၊ အိုးကုန်းကျေးရွာ၏ အမျိုးသားများဘက်မှတင်ပြဆွေးနွေးသော ပြဿနာသစ်ပင်

အကြောင်းအရာ

- ၁။ လမ်းများဖွက်ပေါက်၊ ကျဆီးခြင်းကြောင့် ဝတ္တန် ပစ်ခတ်ရာတွင် လေထုညစ်ညမ်း
- ၂။ တွားကျလာကျခံရခြင်း၊ စေ့ထွက်ကုန်တင်ပို့ရာတွင် ကုန်ပစ္စည်းများကျခင်း
- ၃။ အထူးအမြင်မရှိခြင်း၊ ဖွဲ့စည်းခြင်း ၊ မဟုတ်ဘဲ အမြင်မရှိခြင်း
- ၄။ ကျေးလိပ်ခင်း အခက်အခဲ ဖြစ်ခြင်း
- ၅။ ပေါ့ပျက်မှု၊ ဖျက်စီးမှုများ ဖြစ်ခြင်း
- ၆။ များစွာ ဖြစ်ခြင်း၊ မြစ်ဖျက်၊ သက်ကြို၊ ဂွယ်တို့များ မဝတ်ရန် အခက်အခဲ ဖြစ်ခြင်း
- ၇။ အလုပ်ကိုင် နှင့် လမ်းမရှိခြင်း
- ၈။ မိသားစု အားဝတ်ချမ်းသာခြင်း

ဖြေရှင်းနည်းလမ်း

- ၁။ တွားကျလာခြင်းမရှိခြင်း
- ၂။ တွားကျလာခြင်းမရှိခြင်း
- ၃။ စာကြည့်တိုက်မရှိခြင်း
- ၄။ ကျေးရွာအနီး မရှိခြင်း
- ၅။ မျိုးကောင်းမျိုးသန့် မရှိခြင်း
- ၆။ မိုက်ပျက်ခြင်းမရှိခြင်း
- ၇။ ကျန်းမာရေး စောင့်ရှောက်ခြင်းမရှိခြင်း
- ၈။ လက်မှု + ဗိသုကဏ္ဍ ပညာသင်တန်း မရှိခြင်း
- ၉။ အထူးအမြင်မရှိခြင်း

ဖြေရှင်းနည်းလမ်း

- ၁။ တွားကျလာခြင်းမရှိခြင်း
- ၂။ တွားကျလာခြင်းမရှိခြင်း
- ၃။ စာကြည့်တိုက်မရှိခြင်း
- ၄။ ကျေးရွာအနီး မရှိခြင်း
- ၅။ မျိုးကောင်းမျိုးသန့် မရှိခြင်း
- ၆။ မိုက်ပျက်ခြင်းမရှိခြင်း
- ၇။ ကျန်းမာရေး စောင့်ရှောက်ခြင်းမရှိခြင်း
- ၈။ လက်မှု + ဗိသုကဏ္ဍ ပညာသင်တန်း မရှိခြင်း
- ၉။ အထူးအမြင်မရှိခြင်း

အကြောင်းအရာ

- ၁။ တွားကျလာခြင်းမရှိခြင်း
- ၂။ တွားကျလာခြင်းမရှိခြင်း
- ၃။ စာကြည့်တိုက်မရှိခြင်း
- ၄။ ကျေးရွာအနီး မရှိခြင်း
- ၅။ မျိုးကောင်းမျိုးသန့် မရှိခြင်း
- ၆။ မိုက်ပျက်ခြင်းမရှိခြင်း
- ၇။ ကျန်းမာရေး စောင့်ရှောက်ခြင်းမရှိခြင်း
- ၈။ လက်မှု + ဗိသုကဏ္ဍ ပညာသင်တန်း မရှိခြင်း
- ၉။ အထူးအမြင်မရှိခြင်း

ဖြေရှင်းနည်းလမ်း

- ၁။ တွားကျလာခြင်းမရှိခြင်း
- ၂။ တွားကျလာခြင်းမရှိခြင်း
- ၃။ စာကြည့်တိုက်မရှိခြင်း
- ၄။ ကျေးရွာအနီး မရှိခြင်း
- ၅။ မျိုးကောင်းမျိုးသန့် မရှိခြင်း
- ၆။ မိုက်ပျက်ခြင်းမရှိခြင်း
- ၇။ ကျန်းမာရေး စောင့်ရှောက်ခြင်းမရှိခြင်း
- ၈။ လက်မှု + ဗိသုကဏ္ဍ ပညာသင်တန်း မရှိခြင်း
- ၉။ အထူးအမြင်မရှိခြင်း



အကြောင်းအရင်းများ/ အခက်အခဲများ

၁	ရွာတွင်းလမ်းများ၊ ပျက်စီးနေခြင်း	၂	ရွာချင်းဆက်လမ်းများပျက်စီးနေခြင်း	၃	စာကြည့်တိုက်မရှိခြင်း။
၄	ကျေးရွာခန်းမမရှိခြင်း။	၅	မျိုးကောင်းမျိုးသန့်များနည်းပညာများမရှိခြင်း။	၆	အလုပ်အကိုင်အခွင့်အလမ်းနည်းပါးခြင်း

အကျိုးဆက်များ

- ၁ လမ်းပန်းဆက်သွယ်ရေးအခက်အခဲကြောင့် သယ်ယူပို့ဆောင်ရေးများပြားခြင်း
- ၂ လည်း၊ ကား၊ ဆိုင်ကယ်၊ ကျောင်းသား သွားလာရခက်ခဲခြင်း။
- ၃ စာကြည့်တိုက် မရှိ၍ အသိပညာ ဗဟုသုတနည်းခြင်း။
- ၄ ကျေးရွာ အစည်းအဝေး သာရေး နာရေး နေရာခက်ခဲခြင်း။
- ၅ ထွက်နှုန်းများ လျော့ခြင်း။
- ၆ နည်းစနစ် မကျ၍ အကျိုးဖြစ်ထွန်းမှုနည်းခြင်း။
- ၇ အလုပ်အကိုင်နည်းပါးခြင်း။ ဝင်ငွေနည်းခြင်း။

ဖြေရှင်းနည်းလမ်း

- | | | | | | |
|---|--------------------------------|---|--|---|--|
| ၁ | ရွာတွင်းလမ်းကျောက်ခင်းခြင်း။ | ၂ | ရွာချင်းဆက်လမ်းပြုပြင်ခြင်း | ၃ | စာကြည့်တိုက်ဆောက်လုပ်ခြင်း။ |
| ၄ | ကျေးရွာခန်းမဆောင်ပြုလုပ်ခြင်း။ | ၅ | စိုက်ပျိုးရေးဦးစီးဌာနများနှင့်ချိတ်ဆက်ဆောင်ရွက်ရန် | ၆ | အိမ်တွင်းမှ လုပ်ငန်းသင်တန်းကျေး/လက် ဦးစီးဌာနစီမံကိန်းများနှင့်ချိတ်ဆက်ဆောင်ရွက်ရန် |



၆။ အမျိုးသမီးများတင်ပြသော ပြဿနာသစ်ပင် နှင့် ဖြေရှင်းနည်းလမ်း

အကြောင်းအရင်းများ/ အခက်အခဲများ

၁	လမ်းမကောင်းခြင်း။	၂	ရွာချင်းဆက်လမ်းမကောင်းခြင်း။	၃	စာကြည့်တိုက် မရှိခြင်း။
၄	ကျေးရွာခန်းမဆောင် မရှိခြင်း။	၅	မျိုးကောင်းမျိုးသန့်နည်းပညာ မရှိခြင်း။	၆	အလုပ်အကိုင် အခွင့်အလမ်းနည်းခြင်း။

အကျိုးဆက်များ အကျိုးဆက်များ

- ၁ သွားလာရခက်ခဲခြင်း။ အချိန်ကြာခြင်း။
- ၂ သွားရေးလာရေးခက်ခဲခြင်း၊ ဒေသထွက်ကုန်များဈေးကောင်းမရခြင်း
- ၃ ဗဟုသုတ နည်းခြင်း။
- ၄ လူစုလူဝေးပြုလုပ်ရာတွင် ခက်ခဲခြင်း။
- ၅ ထွက်နှုန်းများလျော့ခြင်း။
- ၆ အကျိုးဖြစ်ထွန်းမှုနည်းခြင်း။
- ၇ အလုပ်အကိုင်အခွင့်အလမ်းနည်းခြင်း။ စီးပွားရေး နှောင့်နှေးခြင်း။ ဝင်ငွေနည်းခြင်း။

ဖြေရှင်းနည်းလမ်း

- ၁ ရွာတွင်းလမ်းကျောက်ခင်းခြင်း
- ၂ တံတားများပြုပြင်ခြင်း
- ၃ စာကြည့်တိုက် ဆောက်ခြင်း။
- ၄ ကျေးရွာခန်းမဆောင်ပြုလုပ်ခြင်း။
- ၅ စိုက်ပျိုးရေးဌာနများနှင့်ချိတ်ဆက်ရန်
- ၆ ကျေးလက်ဦးစီးဌာနများနှင့်ချိတ်ဆက်ဆောင်ရွက်ရန်။



၇။ ပြီးစားပေးအပ်အပ်ပြုလောင်း (Matrix Ranking)

ပေးထားသော အချက်အလက်များကို အခြေခံ၍ အောက်ဖော်ပြပါ အတိုင်း အမှတ်ပေးပါ။

အမှတ်	အမျိုးအမည်	၁	၂	၃	၄	၅	၆	၇	၈	၉	၁၀
၁	အထွေထွေအသိပညာ (General Knowledge)	၃	၃	၁	၅	၃	၃	၃	၃	၃	၃
၂	စာဖတ်အား (Reading Comprehension)	၃	၃	၃	၃	၃	၃	၃	၃	၃	၃
၃	စာဖတ်အား (Reading Comprehension)	၃	၃	၃	၃	၃	၃	၃	၃	၃	၃
၄	စာဖတ်အား (Reading Comprehension)	၃	၃	၃	၃	၃	၃	၃	၃	၃	၃
၅	စာဖတ်အား (Reading Comprehension)	၃	၃	၃	၃	၃	၃	၃	၃	၃	၃
၆	စာဖတ်အား (Reading Comprehension)	၃	၃	၃	၃	၃	၃	၃	၃	၃	၃
၇	စာဖတ်အား (Reading Comprehension)	၃	၃	၃	၃	၃	၃	၃	၃	၃	၃



စီမံကိန်းပထမနှစ်တွင် (ရွာတွင်းကျောက်ချောလမ်းပြုလုပ်ခြင်းလုပ်ငန်း) ကို ကျေးရွာလူထုပူးပေါင်း၍ အကောင်အထည်ဖော် ဆောင်ရွက်ပြီးစီးခဲ့ပါသည်။

စီမံကိန်းဒုတိယနှစ်တွင်-ပင်းကြိုင်းကျေးရွာအုပ်စုတွင် ရွာပေါင်း ၁၀ ရွာရှိသဖြင့် ကျေးရွာများ၏လိုအပ်ချက် အရ စီမံကိန်းဒုတိယနှစ်တွင် ကျေးရွာ (၅)ရွာမှ လုပ်ငန်း အကောင်အထည် ဖော်ဆောင်ရွက်မည်ဖြစ်သည်။

စီမံကိန်းတတိယနှစ်တွင်-ကျန်သောကျေးရွာ(၅)ရွာမှ လုပ်ငန်းများအကောင်အထည်ဆောင်ရွက်သွားပါမည်။

စတုတ္ထနှစ်တွင် ကျေးရွာအားလုံးမှ လုပ်ငန်းခွဲများအလိုက်ရုံပုံငွေ ခွဲဝေယူ၍ လုပ်ငန်းဆောင်ရွက်သွားကြရန် အများသဘောတူဆုံးဖြတ်ထားခဲ့ကြပါသည်။





၈။ ဗင်းပုံစံကိုသုံးပြု၍ အဖွဲ့အစည်းများချိတ်ဆက်မှု နှင့် သုံးသပ်ချက်





သုံးသပ်ချက်

ကျေးရွာအတွင်းရှိအဖွဲ့အစည်းများ

ကျေးရွာလူထုနှင့်အဖွဲ့အစည်းများ ချိတ်ဆက်ဆောင်ရွက်နေသည့် အနေအထားမှာ အုပ်ချုပ်ရေးအဖွဲ့၊ ကျောင်းကော်မတီအဖွဲ့၊ အမျိုးသား၊ အမျိုးသမီးများအဖွဲ့၊ ကျေးရွာစီမံကိန်းအထောက်အကူပြုကော်မတီ၊ ဂေါပက၊ ဓမ္မစကြာအဖွဲ့၊ ရပ်မိရပ်ဖအဖွဲ့များနှင့်ကျေးရွာဖွံ့ဖြိုးတိုးတက်ရေးကျေးရွာအကျိုးပြုလုပ်ငန်းများချိတ်ဆက်ဆောင်ရွက်ကြပါသည်။

ကျေးရွာပြင်ပအဖွဲ့အစည်းများ

ကျေးရွာပြင်ပရှိအဖွဲ့အစည်းများနှင့်ချိတ်ဆက်ဆောင်ရွက်နေမှုအနေအထားမှာ မြို့နယ်အထွေထွေအုပ်ချုပ်ရေး ဦးစီးဌာန၊ ပညာရေးဌာန၊ ကျန်းမာရေးဌာန၊ ကျေးလက်ဒေသဖွံ့ဖြိုးတိုးတက်ရေးဦးစီးဌာန၊ လူထုဗဟိုပြုစီမံကိန်း၊ တိ/မွေးကုသစ်တော၊ သမ၊ စိုက်ပျိုးရေး၊ မြေစာရင်းဌာနများနှင့်ချိတ်ဆက်ဆောင်ရွက်မှုရှိပြီး ကျေးရွာသားများအနေဖြင့် သက်ဆိုင်ရာကဏ္ဍအလိုက်လိုအပ်သော အကူအညီတောင်းခံမှုမှာ မရှိသလောက်နည်းပါးပါသည်။

အစည်းအဝေးမှတ်တမ်း နှင့် စစ်ဆေးရမည့်အချက်များ

၁။ အမျိုးသမီးကဏ္ဍ အစည်းအဝေးမှတ်တမ်း

ကျေးရွာမိတ်ဆက်အစည်းအဝေးပြုလုပ်ရန် ဖိတ်ကြားရာတွင် အစည်းအဝေးတွင် အမျိုးသမီး အချိုးညီစွာ ပါဝင်ရန် သက်ဆိုင်ရာ ကော်မတီသို့ ပြောကြားခဲ့ပါသည်။ ပထမအကြိမ် မိတ်ဆက်အစည်းအဝေးတွင် အစည်းအဝေးတိုင်းတွင် အမျိုးသမီးများ အချိုးညီစွာ တက်ရောက်ရန် ပြောကြားခဲ့ပါသည်။ အစည်းအဝေးတိုင်းတွင်လည်း အမျိုးသမီးများမှ ပြောကြားလိုသော အချက်များကို လွတ်လပ် ပွင့်လင်းစွာ ပြောဆိုခွင့်ရှိကြောင်းကိုလည်း ပြောကြားထားပါသည်။ ကျေးရွာအုပ်စုအဆင့်တွင် နှစ်စဉ်ပြုလုပ်သော လုပ်ငန်းများတွင် အမျိုးသမီးများမှ တင်ပြဆောင်းဆိုထားသော လုပ်ငန်းတစ်ခုပါဝင်ရမည် ဖြစ်ကြောင်းကိုလည်း ပြောကြားခဲ့ပါသည်။ လုပ်ငန်းခွဲများ အကော်အထည်ဖော် ဆောင်ရွက်ရာတွင်လည်း လူထုလုပ်အားဖြင့် ဆောင်ရွက်သော လုပ်ငန်းများ ဖြစ်ပါက တူညီသော လုပ်ငန်းအတွက် တူညီသော လုပ်အားခများ ပေးချေရမည်ကိုလည်း ပြောကြားခဲ့ပါသည်။ စီမံကိန်း၏ ကဏ္ဍတိုင်းတွင် အမျိုးသမီးများ အခန်းကဏ္ဍကို ထည့်သွင်းထားပြီး အမျိုးသား/ အမျိုးသမီး ခွဲခြားမှုများ မရှိစေရန် ရည်ရွယ်ထားသည်ကို ရှင်းလင်းပြောကြားမှုများ ပြုလုပ်ခဲ့ပါသည်။ အမျိုးသမီးများ၏ဦးဆောင်နိုင်မှု နှင့် စီမံခန့်ခွဲမှု စွမ်းရည်များ တိုးတက်လာစေရန် အတွက် ကော်မတီများထဲတွင် အမျိုးသမီးများ (၅၀%) ပါဝင်ရမည်ဖြစ်ပါသည်။ ဆပ်ကော်မတီ တစ်ခုတိုင်းတွင်လည်း အနည်းဆုံး အမျိုးသမီး တစ်ဦးပါဝင်ရမည်ဖြစ်ပါသည်။ ကော်မတီထဲတွင် ပါဝင်သော အမျိုးသမီးများသည် တင်ပြဆွေးနွေးမှုများ ပြုလုပ်ခြင်း၊ ဆုံးဖြတ်ချက်များချခြင်း စသည်တို့ကို ပြုလုပ်ရမည်ဖြစ်ပါသည်။ အမျိုးသားများမှလည်း ပံ့ပိုးကူညီပေးရမည်ဖြစ်ပါသည်။ ဒုတိယအကြိမ်အစည်းအဝေးတွင် အမျိုးသမီးများသည် မိမိတို့၏ လိုအပ်ချက်



အခက်အခဲများကို လွတ်လပ်စွာဆွေးနွေးနိုင်ရန်အတွက် အမျိုးသမီးသီးသန့် အုပ်စုများဖွဲ့၍ အခက်အခဲများ ဖော်ထုတ်ခြင်းလုပ်ငန်းကိုလည်း လုပ်ကိုင်ခဲ့ပါသည်။

၂။ ကျေးရွာမိတ်ဆက် အစည်းအဝေးတွင်အမျိုးသမီး ကဏ္ဍအတွက် စောင့်ကြည့်စစ်ဆေးရမည့်အချက်များ

မေးမြန်းသည့်ရက်။ ရက်စွဲ - ၁၁-၀၁-၂၀၁၆

စဉ်	အကြောင်းအရာ	တွေ့ရှိချက်		မှတ်ချက်
		✓	X	
၁	အစည်းအဝေးတက်ရောက်လူသူများအား ကျား၊မ ရေးရာ အခြေခံသဘောတရားများကို ရှင်းလင်းဆွေးနွေးခဲ့ပါသလား။	✓		
၂	စီမံကိန်းတွင် ပါဝင်သော ကျား၊မရေးရာ အကောင်အထည်ဖော်ရေး လိုအပ်ချက် (၅)ချက်ကို ရှင်းလင်းပြခဲ့ပါသလား။	✓		
၃	အစည်းအဝေးများခေါ်ယူရာတွင်အမျိုးသား/သမီးများအချိုးညီစွာတက်ရောက်နိုင်ရေးအတွက် အသိပေးတိုက်တွန်း စည်းရုံးခဲ့တာမျိုး ရှိပါသလား။	✓		
၄	အမျိုးသမီးများ၏ စကားသံများ၊ ပြောဆိုနိုင်ခွင့်များ ပိုမိုထွက်ပေါ်လာအောင် ဖန်တီးပေးခဲ့ပါသလား။	✓		
၅	ဆပ်ကော်မတီဖွဲ့ များဖွဲ့စည်းရာတွင်အမျိုးသမီးများနှင့်ပါဝင်ဖွဲ့စည်းရေး၊ပူးပေါင်းပါဝင်ရေး၊ဦးဆောင်နိုင်ရေးအတွက်တွန်းအားပေးကူညီဆောင်ရွက်ခဲ့ပါသလား။	✓		
၆	အစည်းအဝေးကို အမျိုးသား/သမီးများ အလွယ်တကူပါဝင်တက်ရောက်နိုင်သော အချိန်နှင့်နေရာများကိုရွေးချယ်ခြင်း၊ထည့်သွင်းစဉ်းစားဆောင်ရွက်ခြင်းများတို့ကိုလုပ်ဆောင်ခဲ့ပါသလား။	✓		
၇	လူနည်းစု/ဆင်းရဲ/နွမ်းပါး/ထိခိုက်လွယ်သောအုပ်စုများကို အစည်းအဝေးမစတင်မီ အချိန်များက ရှာဖွေဖော်ထုတ်ခဲ့တာမျိုး ရှိပါသလား။	✓		
၈	လူနည်းစု/ဆင်းရဲ/နွမ်းပါး/ထိခိုက်လွယ်သော အမျိုးသား/သမီးများထဲမှ အချို့ကို အစည်းအဝေးတက်ရောက်နိုင်အောင် ဖိတ်ကြားဆောင်ရွက်မှုမျိုး ရှိခဲ့ပါသလား။	✓		
၉	လူနည်းစု/ဆင်းရဲ/နွမ်းပါး/ထိခိုက်လွယ်သောအမျိုးသား/သမီးများနှင့် ကြုံတွေ့နေရသောအခတ် အခဲများကို သင်ဆွေးနွေး မေးမြန်းခဲ့တာမျိုး ရှိပါသလား။	✓		
၁၀	အမျိုးသမီးများ ပြောဆိုတင်ပြနိုင်အောင် အချိန်ပေးရန်၊ ကြိုတင်စီစဉ်ဆောင်ရွက်မှုမျိုးများ ဆောင်ရွက်ခဲ့တာများ ရှိပါသလား။	✓		
၁၁	စီမံကိန်းလုပ်ငန်းခွဲများရှာဖွေဖော်ထုတ်ရာတွင်အမျိုးသား/သမီးများသီးခြားဆွေးနွေးဖော်ထုတ် ဆောင်ရွက်ခဲ့တာမျိုး ရှိပါသလား။	✓		
၁၂	ကျေးရွာစီမံကိန်း အထောက်အကူပြုကော်မတီများဖွဲ့စည်းရာတွင် အမျိုးသမီး၊ အမျိုးသား အချိုးညီမျှစွာ (၅၀ : ၅၀) ဖွဲ့စည်းနိုင်ခဲ့ပါသလား။ မဖွဲ့စည်းနိုင်ခဲ့ပါက မှတ်ချက်တွင် ရှင်းလင်းပါ။	✓		



၁၃	ဆပ်ကော်မတီများတွင် အနည်းဆုံး အမျိုးသမီးအဖွဲ့ဝင် တစ်ဦးနှုန်းဖြင့် ပါဝင်ဖွဲ့စည်းနိုင်ခဲ့ပါသလား။ မဖွဲ့စည်းနိုင်ခဲ့ပါက မှတ်ချက်တွင် ရှင်းလင်းပါ။	√		
၁၄	ကျေးရွာ/ကျေးရွာအုပ်စု ဖွံ့ဖြိုးရေးစီမံချက် များတွင် အမျိုးသမီးများ ရွေးချယ်ဆုံးဖြတ်သည့်လုပ်ငန်းစီမံချက် အနည်းဆုံးတစ်ခုပါဝင်နိုင်ရေးအတွက် စည်းရုံး ဆွေးနွေးမှုများ ပြုလုပ်ဆောင်ရွက်ခဲ့ပါသလား။	√		
၁၅	တက်ရောက်လာသူများအား အမျိုးသမီးများ၏ လိုအပ်ချက်များကို ဖြည့်ဆည်းပေးနိုင်ရန် အမျိုးသမီးများရွေးချယ်လိုက်သော ဦးစားပေးရွေးချယ်မှုများကို ထောက်ပံ့ပေးသွားမည်ဖြစ်ကြောင်း အသိပေးပြောကြားခဲ့ပါသလား။	√		
၁၆	ရွေးချယ်လိုက်သော စီမံကိန်းလုပ်ငန်းခွဲများသည် ဒေသတွင်းမှာရှိသော လူနည်းစု/ဆင်းရဲ/နွမ်းပါး/ထိခိုက်လွယ် အုပ်စုများအပေါ် မည်သို့အကျိုးပြုနိုင်မည်ဖြစ်ကြောင်း ရှင်းလင်းပြောကြားခြင်း၊ မှတ်တမ်းတင်ခြင်းများတို့ကို ဆောင်ရွက်ခဲ့ပါသလား။	√		
၁၇	ကျေးရွာအုပ်စုအဆင့် အစည်းအဝေးပြုလုပ်ရာတွင် အုပ်စု စီ/ထောက် ကော်မတီဝင်များကို ကျား၊မ ရေးရာလိုအပ်ချက်များ အကြောင်းကိုရှင်းလင်းပြောကြားခဲ့ပါသလား။	√		
၁၈	ကျေးရွာအုပ်စုအဆင့် အစည်းအဝေးပြုလုပ်ရာတွင် အုပ်စု စီ/ထောက် ကော်မတီဝင်များအားလုံး တက်ရောက်နိုင်မှု ရှိ/မရှိ စစ်ဆေးခဲ့ပါသလား။ မတက်ရောက်နိုင်ခဲ့ပါက မှတ်ချက်တွင် ရှင်းလင်းပါ။	√		



၉။ ပင့်ကူအိမ်ကွန်ယက် နှင့် သုံးသပ်ချက်

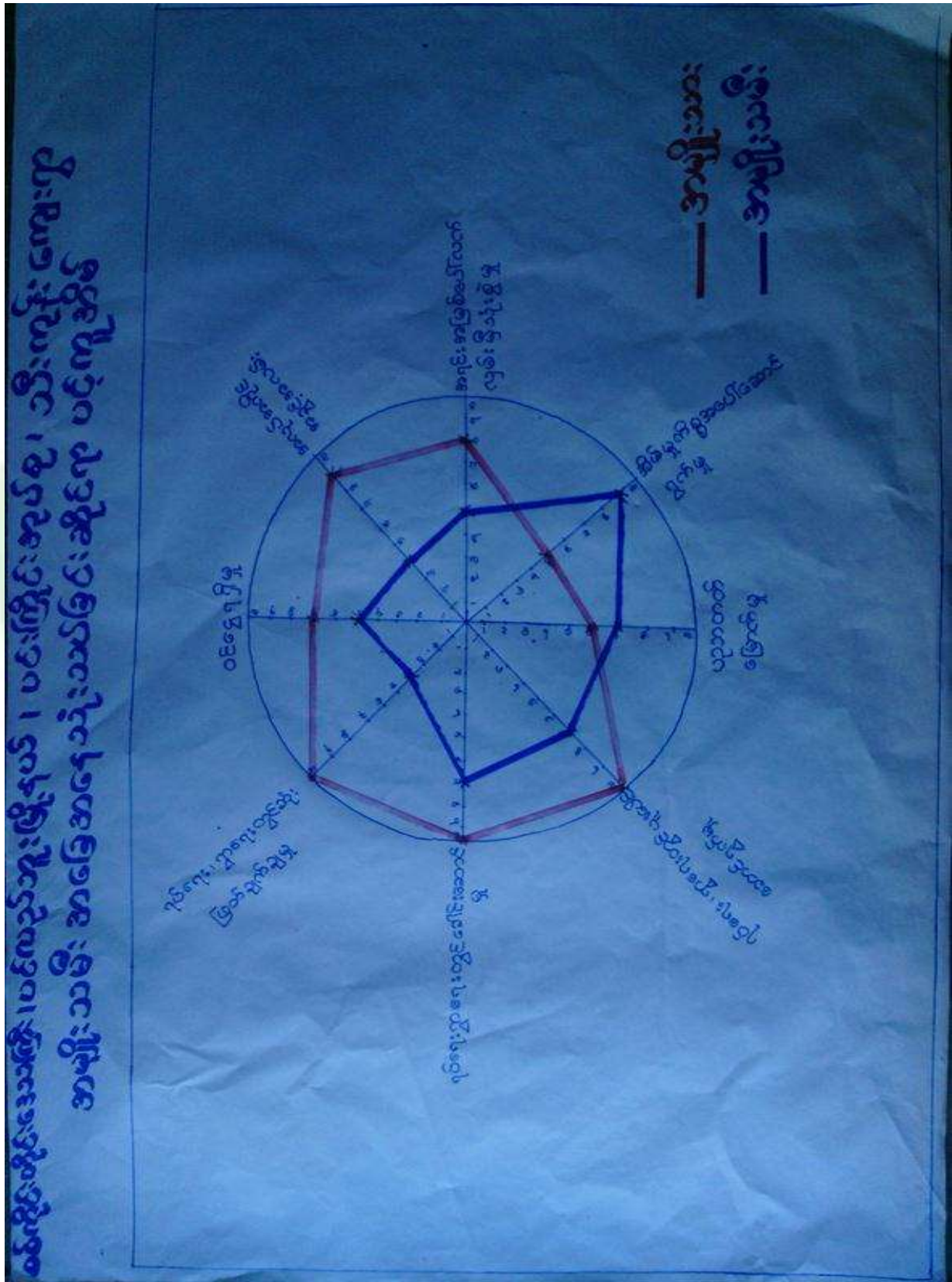



သုံးသပ်ချက်

ရပ်ရေးရွာရေးတွင်ပူးပေါင်းပါဝင်မှုရပ်ရေးရွာရေးတွင်ပူးပေါင်းပါဝင်မှု တွင် အမျိုးသမီးများထက် အမျိုးသားများပို၍ ပါဝင်ကြောင်းတွေ့ရှိရပါသည်။ ပူးပေါင်းပါဝင်မှု အဆင့်တိုးရန်လိုအပ်နေ ပါသေးသည်။

ဝင်ငွေရရှိ အမျိုးသမီးများ၏ ဝင်ငွေရရှိမှုမှာ အမျိုးသားများအောက် အဆင့်(၃)အထိ ရောက်ရှိနေပြီး အမျိုးသားများသာဝင်ငွေပိုရရှိနေသည့်အနေအထားတွေ့ရပါသည်။ အမျိုးသားများက အပြင်ထွက် စီးပွားရှာနေချိန်တွင် အမျိုးသမီးများက အိမ်မှုကိစ္စ၊ သားသမီးကိစ္စများ ဆောင်ရွက်နေရသောကြောင့်ဖြစ်ပါသည်။ ထို့ကြောင့်အမျိုးသမီးများ၏ ဝင်ငွေနှင့်အလုပ်အကိုင် အခွင့်အလမ်းရရှိရေး ဆောင်ရွက်ရန်လိုအပ်ပါသည်။

အလုပ်အကိုင်အခွင့်အလမ်း

အလုပ်အကိုင်အခွင့်အလမ်းရရှိမှုတွင်အမျိုးသားများကပိုမိုနေပြီး စိုက်ပျိုးရာသီပြီးချိန်အမျိုးသားများက မြို့နယ်ပြင်ပသို့သွားရောက်လုပ်ကိုင်နေကြ၍ဖြစ်ပါသည်။

ပညာတတ်မြောက်မှု

သီးကုန်းကျေးရွာအနေဖြင့်ပညာသင်ကြားခွင့်နှင့်ပညာတတ်မြောက်မှုတွင်အမျိုးသမီးများအခွင့်အရေးရရှိသည် ကိုတွေ့မြင်ရပါသည်။ကျေးရွာတွင်မူလတန်းကျောင်းရှိပြီးအခြေခံပညာရေးကို လက်လှမ်းမှီသည့်အနေအထားရှိပါသည်။

အရင်းအမြစ်အပေါ်လက်လှမ်းမှီမှု

အရင်းအမြစ်အပေါ်အမှီပြု၍ အသက်မွေးဝမ်းကြောင်းပြုနိုင်မှုမှာကွာဟချက်မရှိပါ။ အကြောင်းမှာ တော တောင်များအမှီပြု၍ လုပ်ဆောင်သော လုပ်ငန်းများကအမျိုးသမီးနှင့် အမျိုးသားများတန်းတူ လုပ်ကိုင်နိုင်ခြင်းကြောင့်ဖြစ်ပါသည်။

ရပ်ရေးရာရေးတွင် ခေါင်းဆောင်မှု

ရပ်ရေးရွာရေး ကိစ္စများတွင်အရေးပါမှုနှင့် ဆုံဖြတ်ချက်ချသည့်နေရာများတွင် အမျိုးသမီးများ၏ အဆင့်နေရာသည် များစွာကွာဟမှုရှိနေပြီး တန်းတူမှုမရရှိသေးပါ။ ထို့ကြောင့် အမျိုးသမီးများအားနေရာပေးမှုမှာ အစဉ်အလာအရအမျိုးသားများက နေရာယူထားပြီး အမျိုးသမီးများကလည်းနေရာယူတတ်ရန် နှင့် စွမ်းဆောင်ရည်ရှိရန် လိုအပ်နေပါသေးသည်။

အိမ်မှုကိစ္စအပေါ်ဆောင်ရွက်မှုအမျိုးသမီးများတာတွေ့ရပါသည်။

အမျိုးသားများလည်းပိုင်းကူလုပ်ပေးရပါမည်။



၁၀။ ပြဿနာ၊ အခွင့်အရေး၊ လက်ရှိအခြေအနေနှင့် ပြောင်းလဲမှုညွှန်းကိန်းနှင့် အနှစ်ချုပ်

<p>အခြေအနေနှင့် အခွင့်အရေး၊ လက်ရှိအခြေအနေနှင့် ပြောင်းလဲမှုညွှန်းကိန်းနှင့် အနှစ်ချုပ်</p>	<p>အခြေအနေနှင့် အခွင့်အရေး၊ လက်ရှိအခြေအနေနှင့် ပြောင်းလဲမှုညွှန်းကိန်းနှင့် အနှစ်ချုပ်</p>	<p>အခြေအနေနှင့် အခွင့်အရေး၊ လက်ရှိအခြေအနေနှင့် ပြောင်းလဲမှုညွှန်းကိန်းနှင့် အနှစ်ချုပ်</p>	<p>အခြေအနေနှင့် အခွင့်အရေး၊ လက်ရှိအခြေအနေနှင့် ပြောင်းလဲမှုညွှန်းကိန်းနှင့် အနှစ်ချုပ်</p>	<p>အခြေအနေနှင့် အခွင့်အရေး၊ လက်ရှိအခြေအနေနှင့် ပြောင်းလဲမှုညွှန်းကိန်းနှင့် အနှစ်ချုပ်</p>	<p>အခြေအနေနှင့် အခွင့်အရေး၊ လက်ရှိအခြေအနေနှင့် ပြောင်းလဲမှုညွှန်းကိန်းနှင့် အနှစ်ချုပ်</p>
၆	၅	၄	၃	၂	၁



၁၁။ ကျေးရွာအိမ်မက်ပြမြေပုံ နှင့် သုံးသပ်ချက်

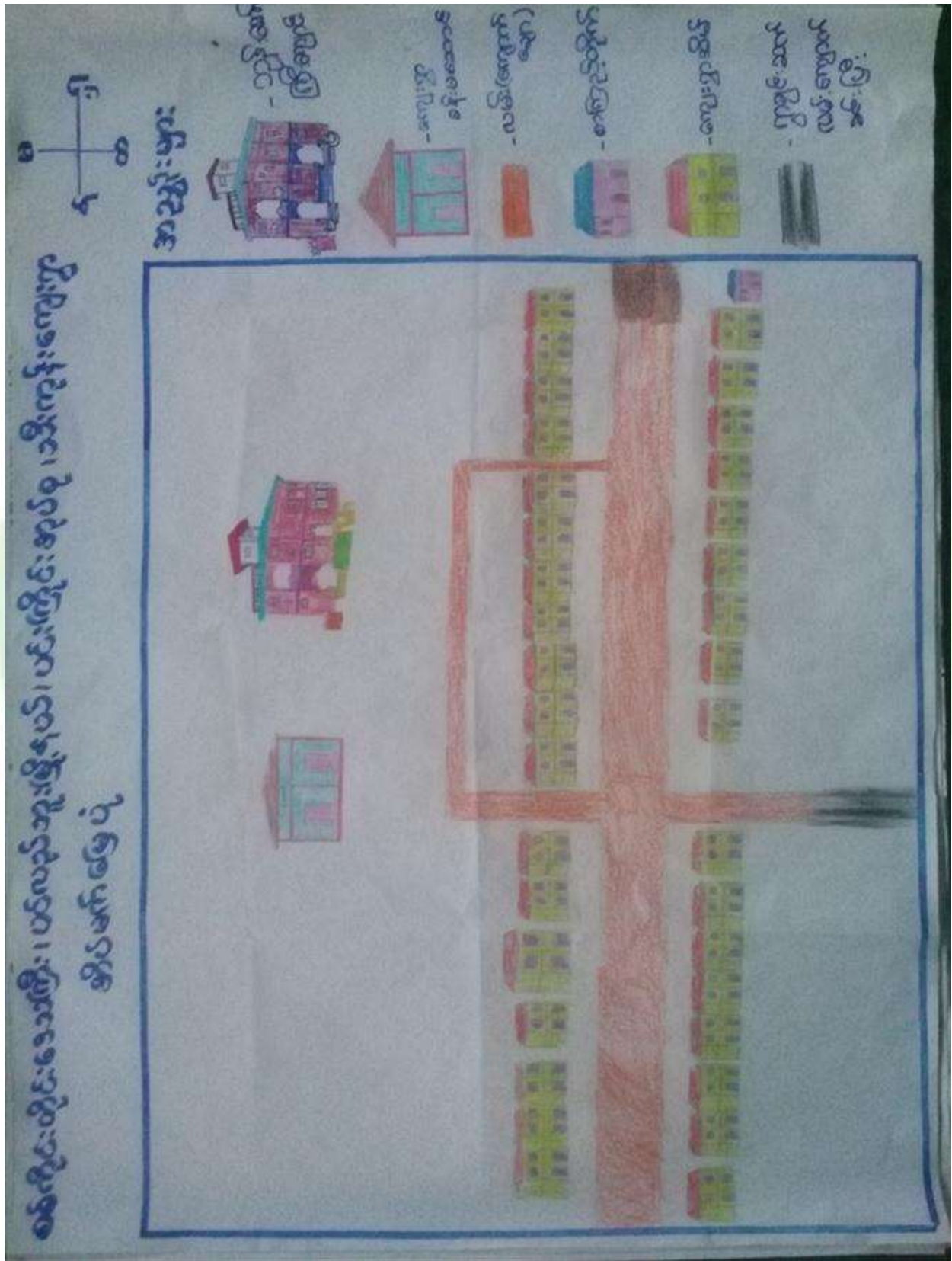



သုံးသပ်ချက်

ရွာတွင်းလမ်းများ ကိုကျောက်ခင်းလမ်းများပြုလုပ်ခြင်း၊ တံတားများ ပြုပြင်ထားခြင်းကြောင့် ရာသီမရွေး သွားလာနိုင်မည်။ ကျေးရွာတွင်းရှိလမ်းများကို ပြင်ခြင်း၊ ရေမြောင်းများ ပါဝင်မည်။ မီးသတ်ရေကန်များပြုလုပ်ခြင်းကြောင့် ကျေးရွာမီးဘေးလုံခြုံမှုရှိလာခြင်း။ လမ်းပန်းဆက်သွယ်ရေးများ ကောင်းမွန်ခြင်း စာကြည့်တိုက်ဆောက်၍ ပညာရေး ဗဟုသုတများ ပြည့်စုံခြင်း စီးပွားရေးလုပ်ငန်းများ တိုးတက်လာသောကြောင့်လူနေထိုင်မှုစနစ်များတိုးတက်လာမည်။ ကျေးရွာခန်းမရရှိ၍ လူစုလူဝေး ပြုလုပ်ရာတွင် အဆင်ပြေလာမည်ဖြစ်သည်။

ကျေးရွာမျှော်မှန်းချက် လေ့ကျင့်ခန်းမှ ရရှိလာသော ရလဒ်

<p>ကျေးရွာ၏ မျှော်မှန်းချက်</p>	<p>ကျေးရွာတွင်းလမ်းများကောင်းမွန်၍ စီးပွားရေး၊ ပညာရေး၊ ကျန်းမာရေး၊ လူမှုရေးများ တိုးတက် ကောင်းမွန်လာရမည်။ ကျေးရွာအမျိုးသမီးများဝင်ငွေရှာဖွေ လာနိုင်ကာ မိသားစုဝင်ငွေတိုး လာကြမည်။ စိုက်ပျိုးရေးနည်းပညာများ၊ မွေးမြူရေးနည်းပညာများ၊ အိမ်တွင်းမှု အသက်မွေးဝမ်း ကျောင်းနည်းပညာများ၊ စက်ပြင်မှုအတတ်ပညာများ တက်မြောက်လာမှုကြောင့်ဝင် ငွေအခွင့် အလမ်းရရှိကာ စီးပွားရေးများတိုးတက်၍ လူနေမှုအဆင့်အတန်းများ မြင့်မားလာရမည်။</p>
<p>အနာဂတ်တွင် ကျေးရွာပိုမိုဖွံ့ဖြိုး တိုးတက်ရန် ကျေး ရွာသားများ၏ မျှော်မှန်း ထားရှိမှု</p>	<p>လူထုဗဟိုပြုစီမံကိန်း၏လူထုသို့တိုက်ရိုက်ထောက်ပံ့ငွေကို အသုံးချ၍ ကျေးရွာတွင်းလမ်း များကောင်းမွန်လာအောင်ကျေးရွာတွင်းကျောက်ချောလမ်းအဆင့်ဖြစ်ချင်ပါသည်။ စီမံကိန်းမှအကေ ဝင်အထည် မဖော်နိုင်သော လုပ်ငန်းများကို သက်ဆိုင်ရာဌာနဆိုင်ရာ များနှင့်ချိတ် ဆက်လုပ်ကိုင်မှုများပြုလုပ်မည်။ ရွာချင်းဆက် လမ်းများ၊ ရွာတွင်းလမ်းများ ကောင်းမွန်လာခြင်း၊ စာကြည့် တိုက်ဆောက်ခြင်း ကျေးရွာခန်းမဆောင် ပြုလုပ်ခြင်းဖြင့် ကျေးရွာဖွံ့ဖြိုးတိုး တက်လာမည်ဖြစ်သည်။ မြို့နယ်အတွင်းသို့ အစိုးရမဟုတ်သော အဖွဲ့အစည်းများ ဝင်ရောက်မှုများရှိပါက ကျေးရွာလိုအပ်ချက်များကိုတင်ပြ၍ စီမံကိန်းလုပ်ငန်းများ အကောင် အထည်ဖော်ဆောင်ရွက်မည်။ ကျေးရွာအတွင်းရှိမသန်စွမ်းသူများအတွက်ထောက်ပံ့ပေးနိုင်သော အဖွဲ့အစည်းများနှင့်ချိတ် ဆက်ဆောင်ရွက်ပေးနိုင်မည်။</p>



၇။ ကော်မတီဝင်များရွေးချယ်ခြင်းနှင့်ကျေးရွာဖွံ့ဖြိုးရေးအစီအစဉ်ဆောင်ရွက်မှုမှတ်တမ်းခါတ်ပုံများ



အမျိုးသားအုပ်စု၏ မှတ်တမ်းခါတ်ပုံ



အမျိုးသမီးအုပ်စု၏ မှတ်တမ်းခါတ်ပုံ



လူငယ်အုပ်စု၏ မှတ်တမ်းခါတ်ပုံ



ထိခိုက်လွယ်အုပ်စုများ၏ မှတ်တမ်းခါတ်ပုံ



စေတနာ့ဝန်ထမ်းများ ရွေးချယ်ခြင်း မှတ်တမ်းခါတ်ပုံ



ကော်မတီရွေးချယ်ခြင်း မှတ်တမ်းခါတ်ပုံ





ဖွံ့ဖြိုးရေးအစီအစဉ်ရေးဆွဲခြင်း မှတ်တမ်းဓာတ်ပုံ



ဖွံ့ဖြိုးရေးအစီအစဉ်ရေးဆွဲခြင်း မှတ်တမ်းဓာတ်ပုံ



လုပ်ငန်းခွဲ၏မပြုလုပ်မီ မှတ်တမ်းဓာတ်ပုံ



(ဒုတိယနှစ်) စီမံကိန်းလုပ်ငန်းခွဲပြီးစီးမှုမှတ်တမ်းဓါတ်ပုံ

၈။ ကော်မတီဝင်များစာရင်း

စဉ်	အမည်	ကျား-မ	ရာထူး
၁	ဦးစန်းမောင်	ကျား	ကျေးရွာစီမံကိန်းအထောက်အကူပြုကော်မတီ၊ ဥက္ကဋ္ဌ
၂	ဒေါ်မြစန်းဦး	မ	ကျေးရွာစီမံကိန်းအထောက်အကူပြုကော်မတီ၊ ဥက္ကဋ္ဌ
၃	ဦးအောင်ကျော်ထွန်း	ကျား	ဝယ်ယူရေးဆပ်ကော်မတီ၊ ဥက္ကဋ္ဌ
၄	ဒေါ်မြဘူး	မ	ဝယ်ယူရေးဆပ်ကော်မတီ၊ မှတ်တမ်းထိမ်း
၅	ဦးစိုးထိုက်	ကျား	ဝယ်ယူရေးဆပ်ကော်မတီ၊ အဖွဲ့ဝင်
၆	ဦးသန်းလှ	ကျား	စောင့်ကြည့်ကြီးကြပ်ရေးဆပ်ကော်မတီ၊ ဥက္ကဋ္ဌ
၇	ဒေါ်ဝင်းတင့်	မ	စောင့်ကြည့်ကြီးကြပ်ရေးဆပ်ကော်မတီ၊ အဖွဲ့ဝင်
၈	ဒေါ်မကြည်	မ	စောင့်ကြည့်ကြီးကြပ်ရေးဆပ်ကော်မတီ၊ အဖွဲ့ဝင်
၉	ဦးအေးလွင်	ကျား	လုပ်ငန်းလည်ပတ်ရေး နှင့် ပြုပြင်ထိန်းသိမ်းရေး ဆက်ကော်မတီ၊ ဥက္ကဋ္ဌ
၁၀	ဒေါ်မိခိုင်	မ	လုပ်ငန်းလည်ပတ်ရေး နှင့် ပြုပြင်ထိန်းသိမ်းရေး ဆက်ကော်မတီ၊ အဖွဲ့ဝင်
၁၁	ဒေါ်စန်းအေး	မ	လုပ်ငန်းလည်ပတ်ရေး နှင့် ပြုပြင်ထိန်းသိမ်းရေး ဆက်ကော်မတီ၊ အဖွဲ့ဝင်
၁၂	ဦးမြင့်သိန်း	ကျား	အကြံပြုချက်ဖြေရင်းရေး
၁၃	ဒေါ်မညို	မ	အကြံပြုချက်ဖြေရင်းရေး



၁၄	ဦးကျော်သူ	ကျား	စေတနာ့ဝန်ထမ်း
၁၅	ဒေါ်စနေမ	မ	စေတနာ့ဝန်ထမ်း
၁၆	ဦးဖိုးသဲ	ကျား	ကျေးရွာငွေစာရင်းကိုင်

စုစုပေါင်း။ (၁၆) ယောက် ကျား-၈ ယောက် +မ-၈ ယောက်

ကျေးရွာအုပ်စုစီမံကိန်းအထောက်အကူပြုကော်မတီ

ဒေါ်မြစန်းဦး အုပ်စု စီ/ထောက်ကော်မတီ ။ အဖွဲ့ဝင်

ဦးစန်းမောင်အုပ်စု စီ/ထောက်ကော်မတီ ။ အဖွဲ့ဝင်

မှတ်တမ်းတင်သူ

အမည်။ ဒေါ်စိုးစိုင့်

ရာထူး။ လူထုစည်းရုံးရေးမှူး

ရက်စွဲ။၁၂../ ၁.../၂၀၁၆.....



၉၊ ပုံစံ ၈-၁၊ ကျေးရွာအချက်အလက်

ပုံစံ - ၈-၁ - ကျေးရွာ အချက်အလက် (FORM PC 1)

လမ်းညွှန်ချက်/ ကျေးရွာတစ်ရွာသို့ ပထမဆုံး မိတ်ဆက်ခေါ်သွားရောက်သောအခါ ကျေးရွာခေါင်းဆောင်များအား ကျေးရွာအချက်အလက်များကို မေတ္တာရပ်ခံ၍တောင်းခံရမည်။ စီမံကိန်းမိတ်ဆက်အစည်းဝေးမတိုင်မီ တောင်းခံရမည်။ စီမံကိန်းမိတ်ဆက်အစည်းဝေးတွင် ဤအချက်အလက်များအား စစ်ဆေးပြီး မှန်ကန်အောင်ပြုလုပ်ရမည်။ ငြီးနောက်တွင် လူထုစည်းရုံးရေးမှူးမှ သတင်းအချက်အလက်ထံသို့ Tablets မှတစ်ဆင့် ပြသပေးရမည်။		လူထုစည်းရုံးရေးမှူးသည် ဤအချက်အလက်များကို လူထုစည်းရုံးရေးမှူးသည် လူထုစည်းရုံးရေးမှူးမှ	
ရာအိမ်ပျားအမည် - ဦးသန်းထွန်း	ဝန်း	စည်းရုံးရေးမှူးအမည် - ဒေါ်ခွဲခွဲ	
ပြည်နယ်/ တိုင်းဒေသကြီး စစ်ကိုင်း	ပြို့နယ် ပင်စည်ဘူး	ကျေးရွာအုပ်စု ပဒေမာရွာ	ကျေးရွာ သီးကျင်း

(က) လူဦးရေ

တိုင်းရင်းသား	အိမ်ထောင်စုပေါင်း	ကိုးကွယ်သည့်ဘာသာ	အိမ်ထောင်စုပေါင်း
၁။ ဗမာ	၃၅	ဗုဒ္ဓဘာသာ	၃၅
၂။			
၃။			
၄။ အခြားတိုင်းရင်းသား လူမျိုးစုများ			

	ကျား (အရေအတွက်)	မ (အရေအတွက်)
လူဦးရေ	၁၀၂	၁၁၀
အိမ်ထောင်စုစီး	၃၅	၁၆

(ခ) ကျေးရွာရှိ အခြေခံ အဆောက်အအုံ (Facilities)

ပညာရေး	ခြံစိုပါ	ကျန်းမာရေး	ခြံစိုပါ	ဘာသာရေး	ခြံစိုပါ
အထက်တန်းကျောင်း	<input type="checkbox"/>	ဆေးရုံ	<input type="checkbox"/>	ဘုရား/ဇေတီ	<input type="checkbox"/>
အလယ်တန်းကျောင်း	<input type="checkbox"/>	ကျန်းမာရေးဌာန	<input type="checkbox"/>	ဘုန်းကြီးကျောင်း	<input checked="" type="checkbox"/>
မူလတန်းကျောင်း	<input type="checkbox"/>	ကျန်းမာရေးဌာနခွဲ	<input type="checkbox"/>	ဟိန္ဒူဘုရားကျောင်း	<input type="checkbox"/>
မူကြိုကျောင်း	<input type="checkbox"/>	ဆေးပေးခန်း	<input type="checkbox"/>	ခရစ်ယာန်ဘုရားကျောင်း	<input type="checkbox"/>
အခြား	<input type="checkbox"/>	အခြား	<input type="checkbox"/>	ဇလီ	<input type="checkbox"/>
				အခြား	<input type="checkbox"/>
မှတ်ချက်		မှတ်ချက်		မှတ်ချက်	

(ဂ) ကျွမ်းကျင်သူများမှတ်တမ်း ၊ ကျေးရွာတွင်နေထိုင်သော သို့မဟုတ် တခြားရွာမှလာရောက်သောကျွမ်းကျင်သူများ

ပညာရေး	နေထိုင်	လည်ပတ်	ကျန်းမာရေး	နေထိုင်	လည်ပတ်	တည်ဆောက်ရေး	နေထိုင်	လည်ပတ်
မူလတန်း/ပြင်ဆရာ/ဆရာမ	<input checked="" type="checkbox"/>	<input type="checkbox"/>	ဆရာဝန်	<input type="checkbox"/>	<input type="checkbox"/>	လက်သမား	<input checked="" type="checkbox"/>	<input type="checkbox"/>
အလယ်တန်း/ပြင်ဆရာ/ဆရာမ	<input checked="" type="checkbox"/>	<input type="checkbox"/>	လ/ထကျန်းမာရေးမှူး	<input type="checkbox"/>	<input type="checkbox"/>	ပန်းရန်	<input checked="" type="checkbox"/>	<input type="checkbox"/>
အထက်တန်း/ပြင်ဆရာ/ဆရာမ	<input type="checkbox"/>	<input type="checkbox"/>	အမျိုးသမီးကျန်းမာရေးဆရာမ	<input type="checkbox"/>	<input type="checkbox"/>	လျှပ်စစ်ဆိုင်ရာ	<input type="checkbox"/>	<input type="checkbox"/>
မူကြိုဆရာ/ဆရာမ	<input type="checkbox"/>	<input type="checkbox"/>	အရံသားများ	<input type="checkbox"/>	<input type="checkbox"/>	ရေပိုက်သူ	<input type="checkbox"/>	<input type="checkbox"/>
အခြား	<input type="checkbox"/>	<input type="checkbox"/>	ပြည်သူ့ကျန်းမာရေးလုပ်သား ၁/၂	<input type="checkbox"/>	<input type="checkbox"/>	စက်ပြင်ဆရာ	<input type="checkbox"/>	<input type="checkbox"/>
မှတ်ချက်			မှတ်ချက်			မှတ်ချက်		



(ဃ) ကျေးရွာသို့ ရောက်ရှိနိုင်သည့်လမ်းအခြေအနေ / ကျေးရွာတစ်ရွာသည် ၎င်း၏ကျေးရွာအုပ်စုနှင့် ဆက်သွယ်ထားသော လမ်းအခြေအနေ (အောက်ပါတို့ကိုပိုင်းပါ)
 ကျောက်ကြမ်းလမ်း: ကတ္တရာလမ်း: ကွန်ကရစ်လမ်း: မော်တော်ဆိုင်ကယ်လမ်း
 ကျောက်ခင်းလမ်း: မြေသားလမ်း: လူသွားလမ်း: အခြား: _____

(င) ကျေးရွာဖွံ့ဖြိုးရေး စီမံကိန်း (Village Development Plan) (အမှန်ဖြစ်ပါ)
 (၁) လူထုထုတ်ပြန်စီမံကိန်း မတိုင်မီက ကျေးရွာစီမံကိန်း ရှိသလား: _____ ရှိ/ မရှိ/ မသိ
 (၂) ရှိလျှင် မည်သည့်နှစ်က ရေးဆွဲခဲ့သလဲ: _____ နှစ်/ မသိပါ
 (၃) ဖြိုးနယ်အတည်ပြုချက် ရရှိထားသလား: _____ ရှိ/ မရှိ/ မသိ

(စ) ခရီးအကွာအဝေး (Distance)
 (၁) ရွာ (အလယ်) မှ ကျေးရွာအုပ်စု (အလယ်) အကွာအဝေး: _____ မိုင်/မာလုံ _____ /မသိပါ
 (၂) ဤရွာနှင့် ကျေးရွာအုပ်စုရွာ (အလယ်) သွားချိန်
 ကြောက်သွေ့ရာသီ - ထော်လာဂျီ/ ဆိုင်ကယ်/ ခြေလျင် / မြည်း/ လှေ/ အခြား: _____ (၁၀ မိနစ်) နာရီ
 ဇိုးရာသီ - ထော်လာဂျီ/ ဆိုင်ကယ်/ ခြေလျင်/ မြည်း/ လှေ/ အခြား: _____ (၁၅ မိနစ်) နာရီ

(ဆ) သဘာဝဘေး ဤကျေးရွာတွင် ကြီးကြမ်းကဲ့သို့သော သဘာဝဘေး ကျရောက်ခဲ့မှု
 ဖြစ်ခဲ့ ရှိ (ဖော်ပြရန်) _____

(ဇ) ကျေးရွာတွင် ဖွဲ့စည်းထားသော အဖွဲ့အစည်းများ
 လူထုထုတ်ပြန်စီမံကိန်းမတိုင်မီ ဤကျေးရွာတွင် ကျေးရွာဖွံ့ဖြိုးရေးအတွက် အစိုးရ(သို့)ရွာသားများကိုယ်တိုင်(သို့) စီမံကိန်းတစ်ခုခုမှ ဖွဲ့စည်းထားသည့် အဖွဲ့အစည်းများရှိပါသလား။

ရာအိမ်မှူး အမည် - ဦးသာဌာမိန္ဒာ

လက်မှတ် ရက်စွဲ - 11.10.2016

စည်းရုံးရေးမှူး အမည် - ဦးစိုးမိုးခင်

လက်မှတ် ရက်စွဲ 11.10.2016



၁၀။ ပုံစံ ၈-၂။ စီမံကိန်းစက်ဝန်းအချိန်ဇယား

ပုံစံ ၈-၂ - စီမံကိန်းစက်ဝန်းအချိန်ဇယား (PC 2)

ကျင့်သုံးရက် သက်ဆိုင်ရာလူထုစည်းရုံးရေး/လက်ထောက်ရည်ပညာရည်ပညာရပ်ပေးပို့ပေးမှု/စီမံကိန်းစက်ဝန်းအဆင့်တစ်ပုံစံ ပြီးစီးတိုင်ကျော်စွာနှင့် ကျေးဇူးအပ်စွာ အတွက်ကျိပ်စက်ဖြည့်သွင်းရမည်။

စည်းရုံးရေး/ရည်ပညာရပ်ပေးပို့ပေးမှု/စီမံကိန်းစက်ဝန်းအဆင့်တစ်ပုံစံ ပြီးစီးတိုင်ကျော်စွာနှင့် ကျေးဇူးအပ်စွာ အတွက်ကျိပ်စက်ဖြည့်သွင်းရမည်။

နေ့စွဲ ၇.၇.၂၀၁၆ စက်ဝန်းအားအပတ်ဖြစ်ပါ စက်ဝန်း(၁) စက်ဝန်း(၂) စက်ဝန်း(၃) စက်ဝန်း(၄)

ပြည်နယ်/တိုင်း စက်ဝန်းအားအပတ်ဖြစ်ပါ ကျေးဇူးအပ်စွာ ပြီးစီးရန် ကျေးဇူး အပ်စွာ

စီမံကိန်းအဆင့်/စက်ဝန်းအဆင့်များ	နေ့စွဲ		အစည်းအဝေးတွင်တက်ရောက်သူအရေအတွက်			
	စတင်သည့်နေ့	ပြီးဆုံးသည့်နေ့	အမျိုးသားအရေအတွက်	အမျိုးသမီးအရေအတွက်	အစည်းအဝေးအရေအတွက်	လူချိန်စွာ တက်ရောက်သူ အရေအတွက် လူချိန်စွာအမည်
၁. ကျေးဇူးအပ်စွာ လုပ်ငန်း	၁၁.၀၁.၂၀၁၆	၁၁.၀၁.၂၀၁၆	၁၉	၂၀	၃၅	၁၂၅၀
၂. ကျေးဇူးအပ်စွာ ပြီးရေး စီမံချက်ရေးဆွဲခြင်း အစည်းအဝေး	၁၂.၀၁.၂၀၁၆	၁၂.၀၁.၂၀၁၆	၁၉	၂၀	၃၅	၁၂၅၀
၃. ကျေးဇူးအပ်စွာ လုပ်ငန်း ဆုံးဖြတ်ချက်ချသည့်အစည်းအဝေး						
၄. ပြီးစီးသည့်စီမံကိန်းရေးဆွဲရေးနှင့်အကောင်အထည်ဖော်ရေးကော်မတီ၏ စီမံကိန်း သုံးသပ်မှုအစည်းအဝေး			မလို	မလို	မလို	မလို
၅. ပြီးစီးသည့်စီမံကိန်းရေးဆွဲရေးနှင့် အကောင်အထည်ဖော်ရေးကော်မတီ၏ဆုံးဖြတ်မှုကို စွာသို့ အသိပေးအကြောင်း ကြားသည့်အစည်းအဝေး	၁၁.၀၃.၂၀၁၆	၁၁.၀၃.၂၀၁၆	၁၄	၁၅	၂၉	၁၂၅၀
၆. စီမံကိန်းလုပ်ငန်းဆိုင်ရာဆုံးဖြတ်ချက်ရေးဆွဲခြင်း အစည်းအဝေး	မလို	မလို	မလို	မလို	မလို	မလို
၆.၀၁။ စီမံကိန်းလုပ်ငန်း အကောင်အထည်ဖော်ရေးအစီအစဉ် ရေးဆွဲခြင်း	၁၁.၀၃.၂၀၁၆	၁၁.၀၃.၂၀၁၆	၁၄	၁၅	၂၉	၁၂၅၀
၆.၀၂။ လယ်ယူရေးအစီအစဉ် ရေးဆွဲခြင်း	၁၁.၀၃.၂၀၁၆	၁၁.၀၃.၂၀၁၆	၁၄	၁၅	၂၉	၁၂၅၀



စီမံကိန်းအောက်ဖွဲ့ကုန်အစာများ	နေ့စွဲ		အစည်းအဝေးတွင်တက်ရောက်သူအရေအတွက်			
	တင်သည့်နေ့	ပြီးဆုံးသည့်နေ့	အမျိုးသားအရေအတွက်	အမျိုးသမီးအရေအတွက်	အိမ်ထောင်စုအရေအတွက်	လူမျိုးစုတော်ရောက်သူအရေအတွက် လူမျိုးစုအမည်
၆. ဥပဒေအရအကျိုးရှိမှု လျာထားအစီအစဉ် ရေးဆွဲခြင်း	၈.၁.၂၀၁၆	၈.၁.၂၀၁၆	၁၄	၁၅	၂၉	မမာ ၂၉
၆.၄ ဖြစ်/ထိန်းအစီအစဉ် ရေးဆွဲခြင်း	၈.၁.၂၀၁၆	၈.၁.၂၀၁၆	၁၄	၁၅	၂၉	မမာ ၂၉
၇. စီမံကိန်းလုပ်ငန်းခွဲ တိုးတက်မှု တော်ကြည့်လစဉ်တင်ပြခြင်း	မလို	မလို	မလို	မလို	မလို	မလို
၇.၁။ အစည်းအဝေး ပထမအကြိမ်			၇	၇	၁၄	မမာ ၁၄
၇.၂။ အစည်းအဝေး ဒုတိယအကြိမ်			၆	၅	၁၁	မမာ ၁၁
၇.၃။ အစည်းအဝေး တတိယအကြိမ်						
၈. စီမံကိန်းလုပ်ငန်းခွဲ အပြီးသတ်စစ်ဆေးခြင်း အစည်းအဝေး						
၉. လူထုစစ်ဆေးမှုအစည်းအဝေး						



၁၁။ ပုံစံ ၀-၃။ ကျေးရွာဖွံ့ဖြိုးရေး ဦးစားပေးအစီအစဉ်

ပုံစံ ၀-၃ ကျေးရွာဖွံ့ဖြိုးရေး ဦးစားပေးအစီအစဉ် (Form PC 3)

လက်ညှန်ရွာရှိ အဆင့် (၃) ကျေးရွာမှော်မှန်းချက်အစဉ်အစား ပြီးဆုံးသောအခါ ကျေးရွာစီမံကိန်း အထောက်အကူပြုကော်မတီသည် လူထုစည်းရုံးရေးမှူးအကူအညီဖြင့် ဤပုံစံကိုပြည့်စုံအောင် ဖြည့်သွင်းရမည်။ အားလုံးသော အခက်အခဲအတားအဆီးများ၊ ဖွံ့ဖြိုးမှုဦးစားပေးအစီအစဉ်များ၊ လူထုဝဟိုပြုစီမံကိန်း၏ ရန်ပုံငွေအရင်းအမြစ်နှင့် မသက်ဆိုင်သည့် လုပ်ငန်းများအားလုံးကိုဖော်ပြရမည်။

လူထုစည်းရုံးရေးမှူး/ဝန်ထမ်း အမည် - ခင်အိဒ်ဒိုင်

နေ့စွဲ - ၂၀၂၁.၀၁.၁၆ စက်ဝန်းအား အမှတ်ခြစ်ပါ (✓) စက်ဝန်း(၁) စက်ဝန်း (၂) စက်ဝန်း (၃) စက်ဝန်း (၄)

ပြည်နယ်/တိုင်း	မြို့နယ်	ကျေးရွာအုပ်စု	ကျေးရွာ
<u>စစ်ကိုင်း</u>	<u>ပင်လယ်ဘူး</u>	<u>ပင်လယ်ဘူး</u>	<u>သီးကုန်း</u>

က. အခက်အခဲအတားအဆီးများအားဆွေးနွေးခြင်း - ယခုလက်ရှိအခြေအနေတွင်ဤကျေးရွာဖွံ့ဖြိုးတိုးတက်ရေးအတွက် အဓိကအခက်အခဲအတားအဆီးများသည် မည်သည့်များဖြစ်ပါသနည်း(အမျိုးသား/သမီး အနည်းဆုံးအခက်အခဲ ၅ ခုစီဖော်ပြပါ)

အမျိုးသား အဖွဲ့မှတင်ပြသောအခက်အခဲအတားအဆီးများ	အမျိုးသမီး အဖွဲ့မှတင်ပြသောအခက်အခဲအတားအဆီးများ
၁ ဂြိုဟ်လမ်း + ကွက်ရေခြေခံ (ကျောက်ချောပန်း)	၁ ဂြိုဟ်လမ်း + ကွက်ရေခြေခံ (ကျောက်ချော)
၂ ကျေးရွာ ဆင်းမ	၂ စာကြည့်တိုက်
၃ ဂြိုဟ်လမ်းဆက်လမ်း (ကျောက်ချော) ဝင်းကြီး + သီးကုန်း	၃ ကျေးရွာခင်းမ
၄ ဂြိုဟ်လမ်းဆက်လမ်း (သီးကုန်း + ဆင်ကြီး) ကျောက်ချော	၄ ဂြိုဟ်လမ်းဆက်လမ်း (သီးကုန်း + ဆင်ကြီး) ကျောက်ချော
၅ စာကြည့်တိုက်	၅ ဂြိုဟ်လမ်းဆက်လမ်း (သီးကုန်း + ဆင်ကြီး) ကျောက်ချော

ခ. မှော်မှန်းခြင်း- ဤကျေးရွာဖွံ့ဖြိုးတိုးတက်ရေးအတွက်နောင်လာမည့် (၅) နှစ်အားရည်ရွယ်၍ ဆောင်ရွက်ရန်အတွက် မည်သည့်အရာများသည်အဓိကမှော်မှန်းချက်ဖြစ်သနည်း။

အမျိုးသားအဖွဲ့မှတင်ပြသောမှော်မှန်းချက်များ	အမျိုးသမီးအဖွဲ့မှတင်ပြသောမှော်မှန်းချက်များ
၁ ဂြိုဟ်လမ်း ဆက်ရေခြေခံပြုလုပ်ပြီးနီး ✓	၁ စာကြည့်တိုက် ဆောက်လုပ်ပြီးနီး ✓
၂ ဂြိုဟ်လမ်း ကျောက်ချောလမ်းဆက်ပြီး ✓	၂ မဟာသဒ္ဒါ ကြည့်ခန်းရုံ ✓
၃ စာကြည့်တိုက် ဆောက်လုပ်ပြီး နီး ✓	၃ ကျေးရွာခင်းမ ဆောက်လုပ်ပြီး
၄ ဂြိုဟ်လမ်းဆက်လမ်း ကျောက်ချောလမ်း ဆက်ပြီး	၄ ဂြိုဟ်လမ်း ဆက်လမ်း ကျောက်ချောလမ်း ဆက်ပြီး ✓
၅ ကျေးရွာခင်းမ ဆောက်လုပ်ပြီး နီး	၅ ဂြိုဟ်လမ်းဆက်လမ်း ကျောက်ချောလမ်း ဆက်ပြီး



ဂ. ဤကျေးရွာ၏ လာမည့် (၃)နှစ်အတွက် ဦးစားပေး ဖွံ့ဖြိုးတိုးတက်မှု လုပ်ငန်း အစီအစဉ်များအားဖော်ပြပါ။
 (လူထုပတ်ဝန်းကျင်ထိခိုက်မှု ရန်ကင်းအတွက် အဆိုပြုသော အစီအစဉ်များကိုဦးစားပေး အဆင့်အလိုက်ဖော်ပြပြီး ကျန် လူထုပတ်ဝန်းကျင် ထိခိုက်မှု ရန်ကင်းအစီအစဉ်နှင့် ဖတ်သက်သည့်အစီအစဉ်များလည်းဖော်ပြရန်ဖြစ်သည်)

ကျေးရွာအတွက်ဦးစားပေးဖွံ့ဖြိုးတိုးတက်မှု လုပ်ငန်းစဉ်များ	အဆိုပြုသူ (အမျိုးသားများ/ အမျိုးသမီးများ/ အမျိုးသား+အမျိုးသမီး)	လူထုပတ်ဝန်းကျင်ထိခိုက်မှုအတွက် အဆိုပြုသည် (ဦးစားပေးအဆင့် အလိုက်ဖော်ပြပါ)	ခန့်မှန်း ကုန်ကျစရိတ်	အကျိုးခံစားခွင့်ရှိသူခန့်မှန်းခြေအရေအတွက်
၁ ဂွေ့ပွားသားကလေး (ကျောက်ချော) (သီးနှံ + အစားအသောက်)	m + ၈	၂	၂၀၀၀၀၀၀၀	၂၀၂
၂ ကျေးရွာအိုးမ	m + ၈	၄	၁၀၀၀၀၀၀၀	၂၀၂
၃		၃		၂၀၂
၄ ဂွေ့ပွားသားကလေး (ကျောက်ချော) (သီးနှံ + အစားအသောက်)	m + ၈	၃	၁၀၀၀၀၀၀၀	၂၀၂
၅ အကြွေခွက်တိုက်	m + ၈	၅	၇၀၀၀၀၀၀	၂၀၂
၆ ဂွေ့ပွားသား + အစားအသောက် (ကျောက်ချော)	m + ၈	၁	၁၂၀၀၀၀၀၀	၂၀၂

ဥက္ကဋ္ဌ ၊ ကျေးရွာစီမံကိန်းအထောက်အကူပြုကော်မတီမှအတည်ပြုသည်။

အမည်- ဦးခင်မောင် လက်မှတ်  ခေ.စ. ၂၀၁၆ ခုနှစ်



ပုံစံ ၈-၃ ကျေးရွာဖွံ့ဖြိုးရေး ဦးစားပေးအစီအစဉ် (Form PC 3)

လမ်းညွှန်ရွက်/ အဆင့် (၃) ကျေးရွာမှော်မှန်းချက်အစည်းအဝေး ပြီးဆုံးသောအခါ ကျေးရွာစီမံကိန်း အထောက်အကူပြုကော်မတီသည် လူထုစည်းရုံးရေးမှူးအကူအညီဖြင့် ဤပုံစံကိုပြည့်စုံအောင် ဖြည့်သွင်းရမည်။ အားလုံးသော အခက်အခဲအတားအဆီးများ၊ ဖွံ့ဖြိုးမှုဦးစားပေးအစီအစဉ်များ၊ လူထုတော်ပြုစီမံကိန်း၏ ရန်ပုံငွေအရင်းအမြစ်နှင့် မသက်ဆိုင်သည့် လုပ်ငန်းများအားလုံးကိုဖော်ပြရမည်။

လူထုစည်းရုံးရေးမှူး/ဝန်ထမ်း အမည် - ဒေါ်ဒိုးခိုင်

နေ့စွဲ ၂၀၂၀.၁၀.၁၆ စက်ဝန်းအား အမှတ်ခြစ်ပါ (✓) စက်ဝန်း(၁)၏စက်ဝန်း (၂) စက်ဝန်း (၃) စက်ဝန်း (၄)

ပြည်နယ်/တိုင်း <u>မန္တလေး</u>	မြို့နယ် <u>မင်္ဂလာတောင်ညွန့်</u>	ကျေးရွာအုပ်စု <u>ပင်းကြီး</u>	ကျေးရွာ <u>ဝင်းကျီး</u>
----------------------------------	--------------------------------------	----------------------------------	----------------------------

က. အခက်အခဲအတားအဆီးများအားစွဲနှုန်းခြင်း - ယခုလက်ရှိအခြေအနေတွင်ဤကျေးရွာဖွံ့ဖြိုးတိုးတက်ရေးအတွက် အဓိကအခက်အခဲအတားအဆီးများသည် မည်သည့်များဖြစ်ပါသနည်း(အမျိုးသား/သမီး အနည်းဆုံးအခက်အခဲ ၅ ခုစီဖော်ပြပါ)

အမျိုးသား အဖွဲ့မှတင်ပြသောအခက်အခဲအတားအဆီးများ	အမျိုးသမီး အဖွဲ့မှတင်ပြသောအခက်အခဲအတားအဆီးများ
၁ နယ်လွှဲခြင်း (စက်ချုပ်)	၁ စိတ်နှိုးမှုလွှဲခြင်း (စက်ချုပ်)
၂ မြို့နယ်ပြိုကျခြင်း (မျိုးကောင်းမျိုးသန့် + နည်းစနစ်)	၂ မြို့နယ်ပြိုကျခြင်း (ဝက် + ကြေး + ငါး)
၃ ကျေးရွာဖွံ့ဖြိုးရေး (ကုန်ပစ္စည်းသစ်သားသောချေးငွေ)	၃ မြို့နယ်ပြိုကျခြင်း (မျိုးကောင်းမျိုးသန့် + နည်းစနစ်)
၄ မြို့နယ်ပြိုကျခြင်း (ဝက် + ကြေး + ငါး)	၄ ကျေးရွာဖွံ့ဖြိုးရေး (ကုန်ပစ္စည်းသစ်သားသောချေးငွေ)
၅ ကုန်ပစ္စည်းကုန်စင်ပစ္စည်း (ပေါက်စက်ကုန်)	၅

ခ. မှော်မှန်းခြင်း- ဤကျေးရွာဖွံ့ဖြိုးတိုးတက်ရေးအတွက်နှောင်လာမည့် (၅) နှစ်အားရည်ရွယ်၍ ဆောင်ရွက်ရန်အတွက် မည်သည့်အရာများသည်အဓိကမှော်မှန်းချက်ဖြစ်သနည်း။

အမျိုးသားအဖွဲ့မှတင်ပြသောမှော်မှန်းချက်များ	အမျိုးသမီးအဖွဲ့မှတင်ပြသောမှော်မှန်းချက်များ
၁ ထင်ရှား လျှို့ဝှက်ခြင်း	၁ ကိုယ်ပိုင်ငွေငွေရှာဖွေခြင်း
၂ မြို့နယ်ပြိုကျခြင်း/နည်းပညာများ သိရှိရခြင်း	၂ ဝက်၊ ကြေး၊ ငါးများ ထုတ်ကုန်မှုများမြှင့်တင်ခြင်း
၃ ကုန်ပစ္စည်းကုန်စင်ပစ္စည်းများ လျှို့ဝှက်ခြင်း	၃ မြို့နယ်ပြိုကျခြင်း/နည်းပညာများ ဖြေဆိုပေးသောစာတမ်းများ
၄ ကိုယ်ပိုင်ငွေငွေရှာဖွေခြင်း/ နည်းပညာများ	၄ ကုန်ပစ္စည်းကုန်စင်ပစ္စည်းများ လျှို့ဝှက်ခြင်း
၅ ဝက်၊ ကြေး၊ ငါးများ ထုတ်ကုန်မှုများမြှင့်တင်ခြင်း	၅



၈. ဤကျေးရွာ၏ လာမည့် (၃)နှစ်အတွက် ဦးစားပေး ဖွံ့ဖြိုးတိုးတက်မှု လုပ်ငန်း အစီအစဉ်များအားဖော်ပြပါ။
 (လူထုဝဟ်ပြုစီမံကိန်း ရန်ငွေအတွက် အဆိုပြုသော အစီအစဉ်များကိုဦးစားပေး အဆင့်အလိုက်ဖော်ပြပြီး ကျန် လူထုဝဟ်ပြု စီမံကိန်း ရန်ငွေအရင်းအမြစ်နှင့် မပတ်သက်သည့်အစီအစဉ်များလည်းဖော်ပြရန်ဖြစ်သည်)

ကျေးရွာအတွက်ဦးစားပေးဖွံ့ဖြိုးတိုးတက်မှု လုပ်ငန်းစဉ်များ	အဆိုပြုသူ (အမျိုးသားများ/ အမျိုးသမီးများ/ အမျိုးသား+အမျိုးသမီး)	လူထုဝဟ်ပြုစီမံကိန်းအတွက် အဆိုပြုသည် (ဦးစားပေးအဆင့် အလိုက်ဖော်ပြပါ)	ခန့်မှန်း ကုန်ကျ စရိတ်	အကျိုးခံစား ခွင့်ရှိသူခန့်မှန်းခြေ အရေအတွက်
၁ ခြံအခြေခံရေး(မျိုး + ပြင်ဆင်မှု)	၈+၈	၂ ၀	၃၀၀၀၀၀၀	၂၀၂
၂ ခြံမိမိအခြေခံရေး (အခြေခံရေး)	၈+၈	၄ ၂		၂၀၂
၃ ကျွဲ၊ ခွေး၊ ချွေး (ချွေး၊ ချွေး)	၈+၈	၆ ၃		၂၀၂
၄ ချွေးခြံရေး (ဝတ်+ခြံရေး)	၈+၈	၃ ၄		၂၀၂
၅ စာအုပ်အဖွဲ့အစည်းများ (အဖွဲ့အစည်း)	၈	၅ ၅		၂၀၂
၆		၀		

ဥက္ကဋ္ဌ၊ ကျေးရွာစီမံကိန်းအထောက်အကူပြုကော်မတီမှအတည်ပြုသည်။

အမည် ဦးစိုးမောင် လက်မှတ်  ၀၄.၅.၂၀၁၆

- ၁။ စော့ဝါး
- ၂။ ကျွဲ၊ ခွေး၊ ချွေး (ချွေး၊ ချွေး)
- ၃။ ကျွဲ၊ ခွေး၊ ချွေး (ချွေး၊ ချွေး)
- ၄။ သဘာဝပတ်ဝန်းကျင်ထိန်းသိမ်းရေး၊ ချွေး၊ ချွေး၊ ချွေး
- ၅။ ဖွံ့ဖြိုးရေးအဖွဲ့အစည်းများ (အဖွဲ့အစည်း)



နံပါတ် ၀-၄ ကျေးရွာအုပ်စုစီမံကိန်းလုပ်ငန်းခွဲရွေးချယ်ခြင်းပုံစံ

လမ်းညွှန်ချက် ၊ ကျေးရွာအုပ်စုစီမံကိန်းရွေးချယ်ရေးဆွဲသည့်အစည်းအဝေးတွင် ဤပုံစံအားလုပ်ထုတ်ခဲ့ပြီးနောက် ဤပုံစံကို အသုံးပြုရန်နှင့် မြည့်စုံစွာပြည့်ဆည်းရမည်၊ ဤပုံစံအားဖြည့်စွက်ခြင်းသည် မြို့တော်ကျေးရွာအုပ်စုရွေးချယ်ရေးဆွဲသည့်အစည်းအဝေးတွင် ဤပုံစံကို အသုံးပြုရန်နှင့် မြည့်စုံစွာပြည့်ဆည်းရမည်၊ CF ဖု အချက်အလက်များကို M15 သို့ ထည့်သွင်းရမည်၊
 ကျေးရွာလမ်းပိုင်းရွေးချယ်ရေး/လမ်းထပ်အမည် - ဇယားနံပါတ်
 နေ့စွဲ ၀၁.၀၁.၂၀၁၆
 မြို့နယ်/တိုင်း စစ်ကြောင်း မြို့နယ် ဖက်လက်သွား
 စက်ဝန်းအသားအရည်ပြင်ပေးပါ (V) ဝက်စကန်း (၁) ဝက်စကန်း (၂) ဝက်စကန်း (၃) ဝက်စကန်း (၄)

ကျေးရွာစာမည်	ဆောင်ရွက်မည့် လုပ်ငန်းများ	အတိုင်းအတာ	ခန့်မှန်း တိုက်ရိုက်စာရင်း ခံစားခွင့်ရှိသူများ	အဆိုပြုတင်ပြသူ	စီမံကိန်းမှ ထည့်သွင်းမှု	ခန့်မှန်းကုန်ကျစရိတ်		စုစုပေါင်း
						ကျေးရွာမှ ထည့်သွင်းမှု	အခြားထည့်သွင်းမှု (ခေါ်ပြုပါ) ထည့်သွင်းငွေ ၊ အမည်/အဖွဲ့	
ပင်းကြိုင်း	ရွာတွင်းလမ်း (ကျောက်ချော)	လျား - ၂၃၇၆ ပေ - ၁၂' ၆" - ၉"	၁၉၃၈	အဆိုပြုသူများ အဆိုပြုသူများ အဆိုပြုသူများ	၁၁၅၀၀၀၀	၃၈၄၈၅၅		၁၁၈၈၄၈၅
ပလ္လသာ	ရွာတွင်းလမ်း (ကျောက်ချော)	လျား - ၄၀၀၀ ပေ - ၁၂' ၆" - ၉"	၅၁၂	အဆိုပြုသူများ အဆိုပြုသူများ အဆိုပြုသူများ	၁၁၃၀၀၀၀၀	၁၃၅၇၆၅၀		၁၂၄၈၇၆၅၀
ပဒဲကော	ရွာတွင်းလမ်း (ကျောက်ချော)	လျား - ၁၇၀၀ ပေ - ၁၀' ၆" - ၉"	၄၄၇	အဆိုပြုသူများ အဆိုပြုသူများ အဆိုပြုသူများ	၁၁၄၀၀၀၀၀	-		၁၁၄၀၀၀၀၀
ပင်လောင်	ရွာတွင်းလမ်း (ကျောက်ချော)	လျား - ၆၂၅ ပေ - ၁၂' ၆" - ၉"	၅၀၈	အဆိုပြုသူများ အဆိုပြုသူများ အဆိုပြုသူများ	၁၁၄၀၀၀၀၀	-		၁၁၄၀၀၀၀၀
ပင်လောင်	တံတားမြစ်ခြင်	လျား - ၈၂ ပေ - ၁၂' ၆" - ၉"		အဆိုပြုသူများ အဆိုပြုသူများ အဆိုပြုသူများ	-	-		-

ရာထူး ကျေးရွာအုပ်စု စီမံကိန်းစာရင်းဌာန အမည် ဦးထွန်းမြိုင် ၊ နေအိမ် - ၆၂၆
 လက်မှတ် သိန်းမြင့် ၊ နေအိမ် - ၅၂၆



၂.၄.၂၀၁၆ ကျေးရွာအုပ်စုပစ်ကန်လုပ်ငန်းခွဲစေ့ချက်ကြမ်းပုံစံ (

လက်ညွှန်းချက် : ကျေးရွာအုပ်စုပစ်ကန်ချက်ပေးသည့်အစည်းအဝေးတွင် ဤစံအားလူထုဝိုင်းများမှ / လက်ထောက်နည်းညွှန်းတို့၏ အကူအညီဖြင့် ပြင်ဆင်ပြင်ဆင်သွင်းရမည်။
 ဤစံအားပြင်ဆင်သွင်းပြီးပါက ကျေးရွာအုပ်စုမှ တိုက်ရိုက်စစ်ဆေးရန်အတွက် ရေခဲခွဲစိတ်စစ်ဆေးရမည်။ CF မှ အချက်အလက်များကို MIS သို့ ထည့်သွင်းရမည်။
 ကျေးရွာအုပ်စုပစ်ကန်လုပ်ငန်းအမည် - **ဒေါ်စိန်ခိုင်**

နေ့စွဲ : ၁၂.၁၀.၂၀၁၆

ပြည်နယ်/တိုင်း : **စစ်ကိုင်း** ပြည်နယ် : **ပတ်လည်ဘူမိ**

စက်ဝန်းအားစုစီမံခြင်းပေးပါ (✓) စက်ဝန်း(၁) စက်ဝန်း(၂) စက်ဝန်း(၃) စက်ဝန်း(၄)

ကျေးရွာအမည်	ဆောင်ရွက်မည့် လုပ်ငန်းများ	အတိုင်းအတာ	ခန့်မှန်း တိုက်ရိုက်အကျိုး သက်သာမှုရှိသူများ	အဆိုပြုတင်ပြသူ	စီမံကိန်းမှ ထည့်သွင်းမှု	ခန့်မှန်းကျန်ကျစရိတ်	
						ကျေးရွာမှ ထည့်သွင်းမှု	အခြားထည့်သွင်းမှု (ဖော်ပြပါ) ထည့်သွင်းငွေ အမည်/အဖွဲ့
ပင်းကြိုင်	ကျေးဇာတိဈေး	လျား - ၂၀၀'၊ နံ - ၉'၊ မ - ၁၀'	၁၉၃၈	ဥအမျိုးသား၊ ဥအမျိုးသမီး၊ ၂၂အမျိုးသား+သမီး	၄၈၀၀၀၀		
ပရေသာ	စာသင်ကျောင်း၊ ကနဦးရပ်	ကျား - ၁၀၃'၊ မ - ၃၃'၊ မ - ၁၂'	၅၅၅	ဥအမျိုးသား၊ ဥအမျိုးသမီး၊ ၂၂အမျိုးသား+သမီး	၄၈၀၀၀၀		
မဒဲကော	ဖွဲ့စည်းရေး၊ ခြေခံ	ကျား - ၁၀၀'၊ မ - ၄၅'၊ မ - ၅'	၄၂၆	ဥအမျိုးသား၊ ဥအမျိုးသမီး၊ ၂၂အမျိုးသား+သမီး	၄၃၀၀၀၀		
ပင်စောဇ	ပျားစားရုံ၊ (ကျောက်ချော)	ကျား - ၁၂၀'၊ နံ - ၁၂'၊ မ - ၉"	၅၀၈	ဥအမျိုးသား၊ ဥအမျိုးသမီး၊ ၂၂အမျိုးသား+သမီး	၄၃၀၀၀၀		
ဝမ်းကျောင်း	ပျားစားရုံ၊ (ကျောက်ချော)၊ အိမ်ရာ၊ အိမ်ရာ	ကျား - ၁၅၀'၊ နံ - ၁၈'၊ မ - ၃'	၂၀၂	ဥအမျိုးသား၊ ဥအမျိုးသမီး၊ ၂၂အမျိုးသား+သမီး	၆၉၀၀၀၀		

ရာထူး : ကျေးရွာအုပ်စု စီမံကိန်းရေးရာဌာနမှူး အမည် : **ဦးသိန်းကျွတ်**၊ **ဒေါ်အေးနွယ်**

လက်မှတ် : **ဦးသိန်းကျွတ်**၊ **ဒေါ်အေးနွယ်** ရက်စွဲ : ၂၀၁၆.၁၀.၁၂



၁၃။ ပုံစံ ၈-၁၂။ အစည်းအဝေးတက်ရောက်သူစာရင်း

ပုံစံ - ၈-၁၂ - အစည်းအဝေးတက်ရောက်သူများ (FORM PC 12)

လက်ညှိုး၊ ဇိတ်ခန်း အစည်းအဝေးအားလုံးတွင် အသုံးပြုရန်၊ လူ့အရည်အသွေးများက ကျေးဇူးတင်စွာ ကွင်းဆင်းစဉ် စစ်ဆေး၍
 ပုံစံ ၂ ဇိတ်ခန်းစက်ဝန်းစာရင်းယူပါ။ အစည်းအဝေးတက်ရောက် သူများစာရင်းကို ပြည့်စုံအောင် ရှိရန်
 စည်းရုံးရေးမှူးအဖွဲ့ - **ဖေဒါးခိုင်**

ရက်စွဲ: ၁၁.၀၁.၂၀၁၆

ဇိတ်ခန်းစက်ဝန်းစာပုဂ္ဂိုလ်(✓)
 စက်ဝန်း(၂) စက်ဝန်း(၃) စက်ဝန်း(၄)

စက်ဝန်း(၁)

ပြည်နယ်/ တိုင်းဒေသကြီး:

ခရီးစဉ်

ဦးနယ်

ပင်လယ်ဘူ

ကျေးဇူးတင်စ

ဖိုးဖြင့်

ကျေးဇူး

စာသီးကျွန်း

အစည်းအဝေးခေါင်းစဉ်:

စဉ်	အမည်	ကျား (✓)	မ (✓)	အိမ်ထောင် စုကိုယ်စား လှယ်(✓) ^၁	လူမျိုး	လက်မှတ်
၁	ဦးဘေးလွင်	✓		✓	ဗမာ	
၂	ဦးကျော်လွင်	✓		✓	"	
၃	သန်းထွန်းစိန်	✓		✓	"	ဦးစွာ
၄	ဦးကျော်သူ	✓		✓	"	သန်းထွန်းစိန်
၅	ဦးစိန်စိန်	✓		✓	"	စာသီးကျွန်း
၆	ဦးစိန်စိန်	✓		✓	"	စာသီးကျွန်း
၇	ဦးစိန်စိန်	✓		✓	"	စာသီးကျွန်း
၈	ဦးစိန်စိန်	✓		✓	"	စာသီးကျွန်း
၉	ဦးကျော်လွင်	✓		✓	"	စာသီးကျွန်း
၁၀	ဦးစိန်စိန်	✓		✓	"	စာသီးကျွန်း
၁၁	ဦးစိန်စိန်	✓		✓	"	စာသီးကျွန်း
၁၂	ဦးကျော်လွင်	✓		✓	"	စာသီးကျွန်း
၁၃	ဦးစိန်စိန်	✓		✓	"	စာသီးကျွန်း
၁၄	ဦးကျော်လွင်	✓		✓	"	စာသီးကျွန်း
၁၅	ဦးစိန်စိန်	✓		✓	"	စာသီးကျွန်း
၁၆	ဦးစိန်စိန်	✓		✓	"	စာသီးကျွန်း
၁၇	ဦးစိန်စိန်	✓		✓	"	စာသီးကျွန်း
၁၈	ဦးကျော်လွင်	✓		✓	"	စာသီးကျွန်း
၁၉	ဦးစိန်စိန်	✓		✓	"	စာသီးကျွန်း
၂၀	ဦးစိန်စိန်	✓		✓	"	စာသီးကျွန်း
၂၁	ဦးစိန်စိန်	✓		✓	"	စာသီးကျွန်း
၂၂	ဦးစိန်စိန်	✓		✓	"	စာသီးကျွန်း
၂၃	ဦးစိန်စိန်	✓		✓	"	စာသီးကျွန်း
၂၄	ဦးစိန်စိန်	✓		✓	"	စာသီးကျွန်း
၂၅	ဦးစိန်စိန်	✓		✓	"	စာသီးကျွန်း
၂၆	ဦးစိန်စိန်	✓		✓	"	စာသီးကျွန်း

(၁) အိမ်ထောင်စုကိုယ်စားလှယ်အဖြစ် အစည်းအဝေးတက်ရောက်သူများကို ကိုယ်စားလှယ်အဖြစ် ရွေးချယ်ရန်



ပုံစံ - ၈-၁၂ - အစဉ်အတေးတက်ရောက်သူများ (FORM PC 12)

လက်ညှိုး၊ ဇိတ်နန်း၊ အစဉ်အတေးတက်ရောက်မှုတွင် အသုံးပြုရန်၊ ဂျပန်အစဉ်အတေးများကို ကျေးဇူးပြု၍ ကွင်းဆင်းစဉ် စစ်ဆေး၍ ပုံစံ ၂ ဇိတ်နန်းစက်ဝန်းဆိုင်ရာအသေးစား အစဉ်အတေးတက်ရောက်သူများစာရင်းကို ဖြည့်သွင်းရန် စည်းရုံးရေးမှူးအမည် - **ဒေါ်ခွေးခိုင်**

ရက်စွဲ: 11.10.2015
 ဇိတ်နန်းစက်ဝန်းအမှတ်(၁) (✓)၊ ဇိတ်နန်းစက်ဝန်း(၂) (✓)၊ ဇိတ်နန်းစက်ဝန်း(၃) (✓)၊ ဇိတ်နန်းစက်ဝန်း(၄) (✓)
 ဖြည့်သွင်း/ ခိတ်ဆေးသင်ကြားမှု: **စစ်ဆေးခြင်း**၊ နည်းပညာ: **ပတ်စဉ်ဘူး**၊ ကျေးဇူးပြုပေးစဉ်: **ပင်းကြိုင်**၊ ကျေးဇူးပြုပေးသူ: **သီးကျင်း**

စဉ်	အမည်	ကျား (✓)	မ (✓)	အိမ်ထောင်စုကိုယ်စားလှယ် (✓)⁽¹⁾	ဂျပန်	လက်မှတ်
၂၇	ဒေါ်ဇော်စုဦး		✓	✓	မမာ	ဇော်စုဦး
၂၈	ဒေါ်စုစု		✓	✓	"	စုစု
၂၉	ဒေါ်ယုစုဦး		✓	✓	"	ယုယုစုဦး
၃၀	ဒေါ်စုစုစောစော	✓	✓	✓	"	စုစုစောစော
၃၁	ဒေါ်စုစု		✓	✓	"	စုစု
၃၂	ဒေါ်စုစု		✓	✓	"	စုစု
၃၃	ဒေါ်စုစုစုစု		✓	✓	"	စုစုစုစု
၃၄	ဒေါ်စုစုစုစု		✓	✓	"	စုစုစုစု
၃၅	ဒေါ်စုစုစုစု		✓	✓	"	စုစုစုစု
၃၆	ဒေါ်စုစုစုစု		✓	✓	"	စုစုစုစု
၃၇	ဒေါ်စုစုစုစု		✓	✓	"	စုစုစုစု
၃၈	ဒေါ်စုစုစုစု		✓	✓	"	စုစုစုစု
၃၉	ဒေါ်စုစုစုစု		✓	✓	"	စုစုစုစု
၄၀	ဒေါ်စုစုစုစု		✓	✓	"	စုစုစုစု

(၁) အိမ်ထောင်စုကိုယ်စားလှယ်အဖြစ် အမျိုးသား/အမျိုးသမီး အိမ်ထောင်စု တစ်ခုကို ကိုယ်စားပြုသူအဖြစ် သတ်မှတ်ခြင်း



ပုံစံ - ၀-၁၂ - အစဉ်းအစေးထောက်ရောက်သူများ (FORM PC 12)

လမ်းညွှန်၊ စီမံကိန်း၊ အစဉ်းအစေးထားပြီးတွင် အသုံးပြုရန် လျှောက်ညွှန်ရန်အတွက် ပေးအပ်ရမည့် ကျွမ်းကျင်မှု စစ်ဆေးခြင်း ပုံစံ ၊ စီမံကိန်းထောက်ပံ့ရေးဌာန၊ အစဉ်းအစေးထောက်ရောက် လျှောက်ညွှန်ရန် ဖြည့်သွင်းရန်
 စည်းရုံးရေးဌာနသည် **ဂေါ်ခါး ချိုင့်**
 ရက်စွဲ၊ ၂၀၂၁. ၉. ၂၀၂၀၂၆ စီမံကိန်းထောက်ပံ့ရေးဌာန(၂)၊ စီမံကိန်း(၁)၊ စီမံကိန်း(၂)၊ စီမံကိန်း(၃)၊ စီမံကိန်း(၄)၊ စီမံကိန်း(၅)

ဖြည့်နယ်/ တိုင်းဒေသကြီး၊ **အိမ်ကိုင်**၊ ဦးနုနယ်၊ **တစ်စုစု**၊ ကျေးရွာအုပ်စု၊ **ပင်လယ်**၊ မကျေးရွာ၊ **သီးကျို**၊

အစဉ်းအစေးခေါင်းစဉ်

စဉ်	အမည်	ကျား (✓)	မ (✓)	အိမ်ထောင်စုကိုယ်စားလှယ်(✓)။	လူမျိုး	လက်မှတ်
၁.	ဦးစောမွန်	✓				
၂.	ဦးကျော်စွာ	✓				
၃.	ဦးသန်းထွန်း	✓				
၄.	ဦးကျော်သူ	✓				
၅.	ဦးစွာ	✓				
၆.	ဦးထွန်း	✓				
၇.	ဦးစွာ	✓				
၈.	ဦးစွာ	✓				
၉.	ဦးကျော်စွာ	✓				
၁၀.	ဦးစွာ	✓				
၁၁.	ဦးစွာ	✓				
၁၂.	ဦးကျော်စွာ	✓				
၁၃.	ဦးစွာ	✓				
၁၄.	ဦးစွာ	✓				
၁၅.	ဦးစွာ	✓				
၁၆.	ဦးစွာ	✓				
၁၇.	ဦးစွာ	✓				
၁၈.	ဦးစွာ	✓				
၁၉.	ဦးစွာ	✓				
၂၀.	ဦးစွာ	✓				
၂၁.	ဦးစွာ	✓				
၂၂.	ဦးစွာ	✓				
၂၃.	ဦးစွာ	✓				
၂၄.	ဦးစွာ	✓				
၂၅.	ဦးစွာ	✓				
၂၆.	ဦးစွာ	✓				
၂၇.	ဦးစွာ	✓				

(၁) အိမ်ထောင်စုကိုယ်စားလှယ်၊ အမျိုးသား/အမျိုးသမီး အိမ်ထောင်စု တစ်စုစုကို ကိုယ်စားပြုသူမရှိသူမဆို အမှတ်ပြုရမည်။



ပုံစံ - ၈-၁၂ - အစည်းအဝေးထောက်ပံ့ရေးကိစ္စများ (FORM PC 12)

လမ်းညွှန်၊ စီမံကိန်း အစည်းအဝေးအားပံ့တွင် အသုံးပြုရန်၊ လူမှုစည်းမျိုးစည်းများကို ကျင့်သုံးစဉ် စစ်ဆေး၍ ပုံစံ ၂ စီမံကိန်းစက်ဝန်းဆိုင်ရာအားဖြင့် အစည်းအဝေးထောက်ပံ့ရေးကိစ္စများစာရင်းကို ပြည့်စုံစွာဖြည့်စွက်ရန်

စည်းမျိုးစည်းအမည် - **ဒေါ်စိန်ခိုင်**

ရက်စွဲ - **၂၀၂၁.၀၁.၂၀၁၆**

စီမံကိန်းစက်ဝန်းအမှတ်(၁) (✓) | စက်ဝန်း(၁)
 စက်ဝန်း(၂) | စက်ဝန်း(၃) | စက်ဝန်း(၄)

ပြည်နယ်/တိုင်းဒေသကြီး: **စစ်ကိုင်း** | ပြို့နယ်: **ပင်လည်အူ** | ခရီးစဉ်အမှတ်: **၁၁၆၅** | မကျေးရွာ: **ဘီးကျင်း**

အစည်းအဝေးခေါင်းစဉ်

စဉ်	အမည်	ကျား (✓)	မ (✓)	အိမ်ထောင်စုကော်မတီလှည့်လည် (✓)	လူမျိုး	လက်မှတ်
၂၆	ဒေါ်ကြွေးဦး		✓	✓	မာဇာ	ကြွေးဦး
၂၇	" စခိုင်		✓	✓	"	မောင်
၂၈	" ယုန်ယုန်ဦး		✓	✓	"	ယုန်ယုန်ဦး
၂၉	" စကြွယ်		✓	✓	"	စကြွယ်
၃၀	" စကျေစ		✓	✓	"	ကျေစ
၃၁	" စခင်စိန်အေး		✓	✓	"	စခင်စိန်အေး
၃၂	" သန်းသန်းဇွေး		✓	✓	"	သန်းသန်းဇွေး
၃၃	" ထက်ထက်စိန်		✓	✓	"	ထက်ထက်စိန်
၃၄	" အစ်မာဦး		✓	✓	"	အစ်မာ
၃၅	" စခင်စိန်အေး		✓	✓	"	စခင်စိန်အေး
၃၆	" စခိုင်		✓	✓	"	စခိုင်
၃၇	" နဒီအေးဦး		✓	✓	"	နဒီအေး

(၁) အိမ်ထောင်စုကော်မတီလှည့်လည်၊ အမျိုးသား/အမျိုးသမီး အိမ်ထောင်စု တစ်စုကို ကိုယ်စားပြုသူသည် အစည်းအဝေးထောက်ပံ့ရေးကိစ္စများ



၁၄။ အစည်းအဝေး မှတ်တမ်းများ



လူထုဗဟိုပြုစီမံကိန်း

စစ်ကိုင်းတိုင်းဒေသကြီး၊ ပင်လည်ဘူးမြို့နယ်

ကျေးရွာအစည်းအဝေးမှတ်တမ်း

ကျေးရွာ..... သီးကျင်း.....

ကျေးရွာအုပ်စု..... မင်းကြိုင်.....

အစည်းအဝေးပြုလုပ်သည့်နေရာ၊ သို့မဟုတ် ပြီးစေရန် ရည်ရွယ်ချက်.....

အစည်းအဝေးပြုလုပ်သည့်နေ့ရက်..... ၂၀၂၁.၁၁.၁၆.....

အစည်းအဝေးပြုလုပ်သည့်အကြောင်းအရာ..... ဒုတိယနှစ်စီမံကိန်း ဖြစ်ထိန်းရေးအဖွဲ့ဝင်များ၏ စီမံကိန်း ဝိသေသများ.....

..... အစည်းအဝေးအဖွဲ့ဝင်များ၏ အကြံပြုချက်များ၊ ဆုံးဖြတ်ချက်များ၊ ဆွေးနွေးချက်များ.....

အစည်းအဝေးတက်ရောက်သူဦးရေ ကျား (၁၉) ဦး မ (၂၀) ဦး = (၃၉) ဦး

ဆွေးနွေးချက်များ။

ဆွေးနွေးချက် (၁) - ဒုတိယနှစ်စီမံကိန်း ဖြစ်ထိန်းရေးအဖွဲ့ဝင်များ၏ စီမံကိန်း ဝိသေသများနှင့် ပတ်သက်၍ ကျေးရွာအုပ်စုအဖွဲ့ဝင်များ၏ အကြံပြုချက်များ၊ ဆုံးဖြတ်ချက်များ၊ ဆွေးနွေးချက်များ၊ ဆွေးနွေးခြင်း

- ကျေးရွာတွင် ဖြစ်ပျက်ခဲ့ဖူးသော ကျေးရွာအုပ်စုအဖွဲ့ဝင်များ၏ အကြံပြုချက်များ၊ ဆုံးဖြတ်ချက်များ၊ ဆွေးနွေးခြင်း

ဆွေးနွေးချက် (၂) - လူမှုစီးပွားဖွံ့ဖြိုးရေးအဖွဲ့ဝင်များ၏ အကြံပြုချက်များ၊ ဆုံးဖြတ်ချက်များ၊ ဆွေးနွေးခြင်း

- အမျိုးသမီးများ၏ အကြံပြုချက်များ၊ ဆုံးဖြတ်ချက်များ၊ ဆွေးနွေးခြင်း
- အမျိုးသမီးများ၏ အကြံပြုချက်များ၊ ဆုံးဖြတ်ချက်များ၊ ဆွေးနွေးခြင်း



ဆုံးဖြတ်ချက်များ

- ဆုံးဖြတ်ချက်(၁) - ဥပဒေနှင့် ဆက်စပ်ဆိုင်ရာများအား အများသဘောတူ ဆွေးနွေးချက်များဖြင့်
 - ကျေးကွက်တိုးမြှင့်ခြင်းဖြစ်စဉ်မှ ဝယ်ယူမှုအား ကျေးကွက်မီဂရပ်ဖ် ဖြင့် ယက်ကြီးကွက်များဖြင့် ဖော်ထုတ်ပေးရန်
- ဆုံးဖြတ်ချက်(၂) - လူမှုစီးပွားအဆင့်သတ်မှတ်ရာတွင် ထားရှိသည့် အခြေခံစံနှုန်းများကို ကျေးကွက်သူများက သတ်မှတ်ရန်၊ ပင်လှူကိုင်ပေးဆွဲရာတွင် အမျိုးသမီး တစ်ဖွဲ့၊ အမျိုးသားတစ်ဖွဲ့၊ မွေးရပ်ဆွဲရန် ဘုံစေ

သဘောတူညီချက်များ

- (၁) ဥပဒေနှင့် ဆက်စပ်ဆိုင်ရာများအား ကျေးကွက်တိုးမြှင့်ခြင်းအားဖြင့် ဦးစားပေး ကျေးဇူးပြုပေး ရန် သဘောတူ
- (၂) ကျေးကွက်တိုးမြှင့်ခြင်းဖြစ်စဉ်မှ ဝယ်ယူမှုအား ကျေးကွက်မီဂရပ်ဖ် ဖြင့် ယက်ကြီးကွက် ကို များက ဖော်ထုတ်ပေးရန် သဘောတူ
- (၃) လူမှုစီးပွားအဆင့်သတ်မှတ်ရာတွင် ထားရှိသည့် အခြေခံစံနှုန်းများကို ကျေးကွက်သူ များက သတ်မှတ်ရန် ဖြင့် ပင်လှူကိုင်ပေးဆွဲရာတွင် အမျိုးသား/အမျိုးသမီး တစ်ဖွဲ့စီ သွေးစေးပေးရန် သဘောတူ

Phu
(မှတ်တမ်းတင်)
အေးမြိုင်
၀၇



လူထုဗဟိုပြုစီမံကိန်း

စစ်ကိုင်းတိုင်းဒေသကြီးပင်လည်ဘူးမြို့နယ်

ကျေးရွာအစည်းအဝေးမှတ်တမ်း

ကျေးရွာ..... သီးကုန်း

ကျေးရွာအုပ်စု..... ပင်းကြိုင်

အစည်းအဝေးပြုလုပ်သည့်နေရာ။..... ဘုန်းကောက်ကြီးကျောင်း၊ မိမ္မာနယ်

အစည်းအဝေးပြုလုပ်သည့်နေ့ရက်။..... ၂၇. ၁. ၂၀၂၆

အစည်းအဝေးပြုလုပ်သည့်အကြောင်းအရာ..... ဦးစားပေးလုပ်ငန်းများ စွဲချက်များ ရေးသားခြင်း

အစည်းအဝေးတက်ရောက်သူဦးရေ ကျား (၁၉) ဦး မ (၂၀) ဦး = (၃၉) ဦး

ဆွေးနွေးချက်များ။

ဆွေးနွေးချက် (၁) - ဦးစားပေးလုပ်ငန်းများ စွဲချက်များ ရေးသားရာတွင် ကျေးရွာအတွက် အများစုကမည် လိုကပ်ချက် ဖြစ်သော လုပ်ငန်းများကို ဦးစားပေး စွဲချက်များ ရေးသားရန် ဆွေးနွေး
- ကမ္ဘာ့ဘဏ်၏ ဦးစားပေး ဖွံ့ဖြိုးရေး လုပ်ငန်းစဉ်များ အား အဖွဲ့ (၂) ဖွဲ့စည်း
ဆွေးနွေး (သက်ကြီး + အမျိုးသား / သမီး / လူငယ်)

ဆွေးနွေးချက် (၂) ကျေးရွာ၏ လူမှုစီးပွား၊ စားနပ်ရိက္ခာ၊ အကျိုးဆောင်ရွက်ပုံ၊ မြို့သစ်ကန်၊ သစ်တော
အား အမျိုးသမီးတို့၊ အမျိုးသား တို့ ဆွေးနွေးဆောင်ရွက်
- ကျေးရွာ၏ ဖွံ့ဖြိုးရေး အစီအစဉ်များ ဖြစ် လုပ်ငန်းစဉ် အသေးစိတ် စာတမ်းကောက်
ဖော်ပြရမည့်အား ကျေးရွာ အစည်းအဝေးမှ ကျေးရွာလူထု မှ လုပ်ဆောင်ချက်
ဆွေးနွေး



ဆုံးဖြတ်ချက်များ

- ဆုံးဖြတ်ချက်(၁) - ဦးစားပေးလုပ်ငန်းကွဲများတွင် ကျေးဇူးတင်ကျေးဇူးတင် စာမျိုးဖြူ၊ မြေညီမျှရေးကွဲများ ဖြစ်ပေါ်စေရန် ဆုံးဖြတ်
- ကဏ္ဍစာမျိုးကွဲ ဦးစားပေးလုပ်ငန်းနှင့် အသက်မွေးဝမ်းကျောင်းလုပ်ငန်းဆိုင်ရာများကို စာမျိုးကွဲနှင့် ဆွေးနွေးသွားရန် ဆုံးဖြတ်
- ဆုံးဖြတ်ချက်(၂) ကျေးဇူးတင်ကျေးဇူးတင် ပြင်ဆင်ခြင်းနှင့် စာမျိုးကွဲများဖြင့် ပြဿနာသစ်ပင်များကို စာမျိုးကွဲနှင့် ဆွေးနွေးရန်
- ကျေးဇူးတင် ပြင်ဆင်ခြင်း၊ စာမျိုးကွဲများအား ကျေးဇူးတင်ကျေးဇူးတင် ပြင်ဆင်ခြင်း၊ စာမျိုးကွဲများဖြင့် ဆုံးဖြတ်

သဘောတူညီချက်များ

- (၁) ဦးစားပေးလုပ်ငန်းကွဲများတွင် ကျေးဇူးတင်ကျေးဇူးတင် စာမျိုးဖြူ၊ မြေညီမျှရေးကွဲများ ဖြစ်ပေါ်စေရန် ဆုံးဖြတ်
- (၂) ကျေးဇူးတင်ကျေးဇူးတင် ပြင်ဆင်ခြင်း၊ စာမျိုးကွဲများဖြင့် ပြဿနာသစ်ပင်များကို စာမျိုးကွဲနှင့် ဆွေးနွေးရန် သဘောတူ
- (၃) ကျေးဇူးတင် ပြင်ဆင်ခြင်း၊ စာမျိုးကွဲများအား ကျေးဇူးတင်ကျေးဇူးတင် ပြင်ဆင်ခြင်း၊ စာမျိုးကွဲများဖြင့် ဆုံးဖြတ် သဘောတူ

(မှတ်တမ်းတင်)
ဒေါ်စိုးခိုင်
CF



၁၅။ ကဏ္ဍအလိုက် အခက်အခဲမှတ်တမ်း

ကဏ္ဍအလိုက် ဦးစားပေးဖွံ့ဖြိုးရေးလုပ်ငန်းစဉ်များ

၁၅။ ကဏ္ဍ

မှရင်းအား ကျေးရွာဖွံ့ဖြိုးရေးအထောက်အကူပြုကော်မတီတွင် ထားရှိရပါမည်။ အခြားဌာနများနှင့် ညှိနှိုင်းရန်အတွက် ပိတ္တူထား။

အဆင့်	လုပ်ငန်း	အဆိုပြုသူ	လ/နှစ်	လုပ်ဆောင်မည့်သူ	ပြင်ပမှ ထောက်ပံ့ပေးသူ
ဝေးပြင်စတုရန်း	၁ ဂွေကင်းလမ်း (ကျောက်ချောလမ်း) နှစ်ဖက်မြေ၁၆၁၆	ဦးကျား ဦးမ/၂၀၁၆	ကျောက်ချော	မရှိ
	၂ ဂွေကင်းလမ်း (အိုးကျင်း+ကျောက်ချော) (ကျောက်ချောလမ်း)	ဦးကျား ဦးမ/၂၀၁၆	ကျောက်ချော	မရှိ
	၃ ဂွေကင်းလမ်း (ကျောက်ချော) (အိုးကျင်း + ပင်းကျင်း)	ဦးကျား ဦးမ/၂၀၁၇	ကျောက်ချော	မရှိ
	၄ ကျောက်ချော	ဦးကျား ဦးမ/၂၀၁၆	ကျောက်ချော	မရှိ
	၅ လက်ကိုင်ကုန်	ဦးကျား ဦးမ/.....	ကျောက်ချော	မရှိ
အသက်မွေးလုပ်ငန်း/ပိုင်ပိုင်မှု	၁ မိုးကင်းကျေး (မိုးကင်းကျေး ၁၁၃၂)	ဦးကျား ဦးမ/၂၀၁၆	ကျောက်ချော	မရှိ
	၂ မိုးကင်းကျေး (ကျောက်ချော) ကျောက်ချော	ဦးကျား ဦးမ/၂၀၁၇	ကျောက်ချော	မရှိ
	၃ ဂွေကင်းကျေး (ကျောက်ချော) ကျောက်ချော	ဦးကျား ဦးမ/၂၀၁၆	ကျောက်ချော	မရှိ
	၄ မိုးကင်းကျေး (ကျောက်ချော + ပင်း)	ဦးကျား ဦးမ/၂၀၁၇	ကျောက်ချော	မရှိ
	၅ ကျောက်ချော ကျောက်ချော (အိုးကျင်း ပင်းကျင်း)	ဦးကျား ဦးမ/.....	ကျောက်ချော	မရှိ
ကျေးရွာအုပ်စု အဟောင်း	၁ ဆေးဝါး	ဦးကျား ဦးမ/၂၀၁၆	ကျောက်ချော	မရှိ
	၂ ကျေးရွာကျေး ဆေးဝါး	ဦးကျား ဦးမ/၂၀၁၇	ကျောက်ချော	မရှိ
	၃ ကျေးရွာကျေး ၁၁၇၁	ဦးကျား ဦးမ/၂၀၁၆	ကျောက်ချော	မရှိ
	၄	ဦးကျား ဦးမ/.....	ကျောက်ချော	မရှိ
	၅	ဦးကျား ဦးမ/.....	ကျောက်ချော	မရှိ
ပညာရေး	၁	ဦးကျား ဦးမ/၂၀၁၆	ကျောက်ချော	မရှိ
	၂	ဦးကျား ဦးမ/၂၀၁၇	ကျောက်ချော	မရှိ
	၃	ဦးကျား ဦးမ/၂၀၁၆	ကျောက်ချော	မရှိ
	၄	ဦးကျား ဦးမ/.....	ကျောက်ချော	မရှိ
	၅	ဦးကျား ဦးမ/.....	ကျောက်ချော	မရှိ
အခြား	၁ သာကဝတလ်ကျေး မိုးကင်းကျေး	ဦးကျား ဦးမ/၂၀၁၆	ကျောက်ချော	မရှိ
	၂ မိုးကင်းကျေး ပင်းကျင်းကျေး	ဦးကျား ဦးမ/၂၀၁၇	ကျောက်ချော	မရှိ
	၃	ဦးကျား ဦးမ/၂၀၁၆	ကျောက်ချော	မရှိ
	၄	ဦးကျား ဦးမ/.....	ကျောက်ချော	မရှိ
	၅	ဦးကျား ဦးမ/.....	ကျောက်ချော	မရှိ



၁၆။ကျေးရွာဖွံ့ဖြိုးရေးစီမံချက်အရည်အသွေးထိန်းချုပ်မှု (Checklist for VDP)

ထိန်းချုပ်သူ-

ရက်စွဲ-

ရွာ-
မြို့နယ်-

VDP ရက်စွဲ-
ကျေးရွာအုပ်စု-

(၁) VDP စာရွက်စာတမ်းပြီးဆုံးမှုကို စစ်ဆေးပါ။ (OM အရ)

- မျက်နှာဖုံး (အဖုံး)
- မာတိကာ
- ကျေးရွာအခြေခံ Data
- PSA အကျဉ်းချုပ်နှင့် PRA လုပ်ငန်းစဉ်
- အမျိုးသား/အမျိုးသမီးအဖွဲ့များ၏ အခက်အခဲများ
- ကျေးရွာမျှော်မှန်းချက် (ဆွေးနွေးချက်ရလဒ်)
- အမျိုးသား/အမျိုးသမီးအဖွဲ့များသဘောတူထားသည့် နောင်လေးနှစ်အတွက် ဦးစားပေးလုပ်ငန်းများစာရင်း (အခြေခံအဆောက်အအုံ၊အသက်မွေးမှု၊ ပညာရေး၊ လူမှုရေးထိန်းသိမ်းမှု....)

နောက်ဆက်တွဲများ-

- လူမှုရေးအကဲဖြတ်မှု စာရွက်စာတမ်းခါတ်ပုံနှင့် PRA လုပ်ငန်းစဉ် (ဖြစ်နိုင်လျှင်)၊ မြေပုံများ ပါရမည်၊ စည်းစိမ်ပိုင်ဆိုင်မှုအဆင့်၊ venn ပုံ...
- ကျေးရွာစီမံကိန်းရေးဆွဲရေးအစည်းအဝေးမိတ္တူ
- ကျေးရွာ၏အချက်အလက် (PC 1 ပုံစံ)
- ကျေးရွာမျှော်မှန်းချက်

(၂) လူမှုရေးအကဲဖြတ်မှုအရည်အသွေးနှင့် VDP စစ်ဆေးပါ။

- VDP တွင်ပါဝင်သောဦးရေ (အမျိုးသား/အမျိုးသမီး)- |
- လူမှုရေးအကဲဖြတ်မှုအရည်အသွေးနှင့် VDP အတွက် ရက်ပေါင်း-
- PRA ပစ္စည်းများ အသုံးပြုသည့် အရေအတွက်-
- ပါဝင်သောဦးရေနှင့် လုပ်ငန်းများ မှတ်တမ်းတင်ခြင်း (အစည်းအဝေးမှတ်တမ်း၊ အဖွဲ့ခါတ်ပုံ၊ တိုင်းရင်းသားအနည်းစုနှင့် ထိခိုက်လွယ်သော အဖွဲ့များ)
 - အလွန်ကောင်း
 - ကောင်း
 - ညံ့
- လုပ်ငန်းများ မှတ်တမ်းတင်ခြင်းနှင့် အမျိုးသမီးအဖွဲ့အစည်းအဝေး၏ရလဒ် အားခွဲခြားပေးထားသလား။
 - ရှိ
 - မရှိ
- စီမံကိန်းအရေအတွက် (အမျိုးသား/အမျိုးသမီးရွေးချယ်မှုအရေအတွက်)- |
- PRAနှင့်သက်ဆိုင်သောအခြား စီမံကိန်းအရေအတွက် (အမျိုးသား/အမျိုးသမီးရွေးချယ်မှုအရေအတွက်)- |