

ပြည်ထောင်စုသမ္မတ မြန်မာနိုင်ငံတော် အစိုးရ
စိုက်ပျိုးရေး၊ မွေးမြူရေး နှင့် ဆည်မြောင်း ဝန်ကြီးဌာန
ကျေးလက်ဒေသဖွံ့ဖြိုးတိုးတက်ရေး ဦးစီးဌာန
ပင်လည်ဘူးမြို့နယ်



လူထုပဟိုပြုစီမံကိန်း
National Community Driven Development Project
(NCDDP)



ကျေးရွာဖွံ့ဖြိုးရေးအစီအစဉ်
Village Development Plan (VDP)
သရက်ကုန်းကျေးရွာ၊ ကကက်အုပ်စု

၂၀၁၆ ခုနှစ်

ပင်လည်ဘူးမြို့



မာတိကာ

၁။ ပင်လည်ဘူးမြို့နယ် မြေပုံ.....2

၂။ ကကက် အုပ်စုမြေပုံ..... 3

၃။ ကျေးရွာအုပ်စုတွင်ပါဝင်သော ကျေးရွာစာရင်းများ..... 4

၄။ ကျေးရွာအခြေခံအချက်အလက်များ 4

၅။ လူထုပူးပေါင်းပါဝင်သော လူမှုဆန်းစစ်ခြင်း နှင့် အကဲဖြတ်ခြင်း လုပ်ငန်းစဉ် (PSA/PRA) အကျဉ်းချုပ်.....5

၆။ ကျေးရွာဖွံ့ဖြိုးရေး အစီအစဉ်အတွက် အသုံးပြုခဲ့သော PRA tools များနှင့် တစ်ခုချင်းစီအတွက်သုံးသပ်ချက်များ..... 7

..... Error! Bookmark not defined.

၇။ ကော်မတီဝင်များရွေးချယ်ခြင်းနှင့်ကျေးရွာဖွံ့ဖြိုးရေးအစီအစဉ်ဆောင်ရွက်မှုမှတ်တမ်းခါတ်ပုံများ.....29

၈။ ကော်မတီဝင်များစာရင်း..... 34

၉။ ပုံစံ ၈-၁။ ကျေးရွာအချက်အလက်35

၁၀။ ပုံစံ ၈-၂။ စီမံကိန်းစက်ဝန်းအချိန်ဇယား..... 37

၁၁။ ပုံစံ ၈-၃။ ကျေးရွာဖွံ့ဖြိုးရေး ဦးစားပေးအစီအစဉ် 39

၁၂။ ပုံစံ ၈-၄။ ကျေးရွာဖွံ့ဖြိုးရေးစီမံကိန်းလုပ်ငန်းခွဲရွေးချယ်ခြင်းပုံစံ.....43

၁၃။ ပုံစံ ၈-၅။ အစည်းအဝေးတက်ရောက်သူစာရင်း 46

၁၄။ အစည်းအဝေး မှတ်တမ်းများ 54

၁၅။ ကဏ္ဍအလိုက် အခက်အခဲမှတ်တမ်း..... 58

၁၆။ ကျေးရွာဖွံ့ဖြိုးရေးစီမံချက်အရည်အသွေးထိန်းချုပ်မှု (Checklist for VDP)59



၁။ ပင်လည်ဘူးမြို့နယ် မြေပုံ

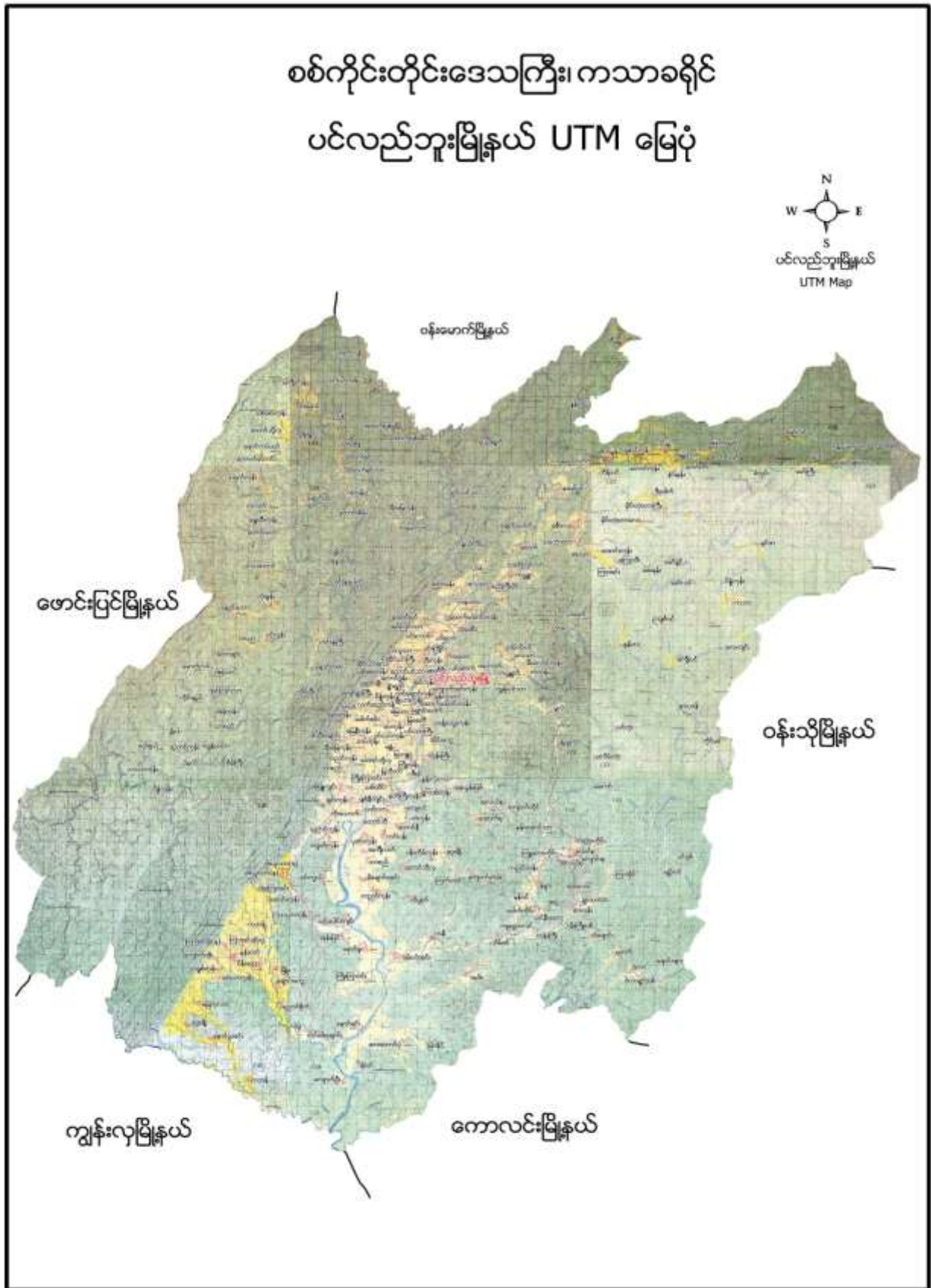



၂။ ကကတ် အုပ်စုမြေပုံ

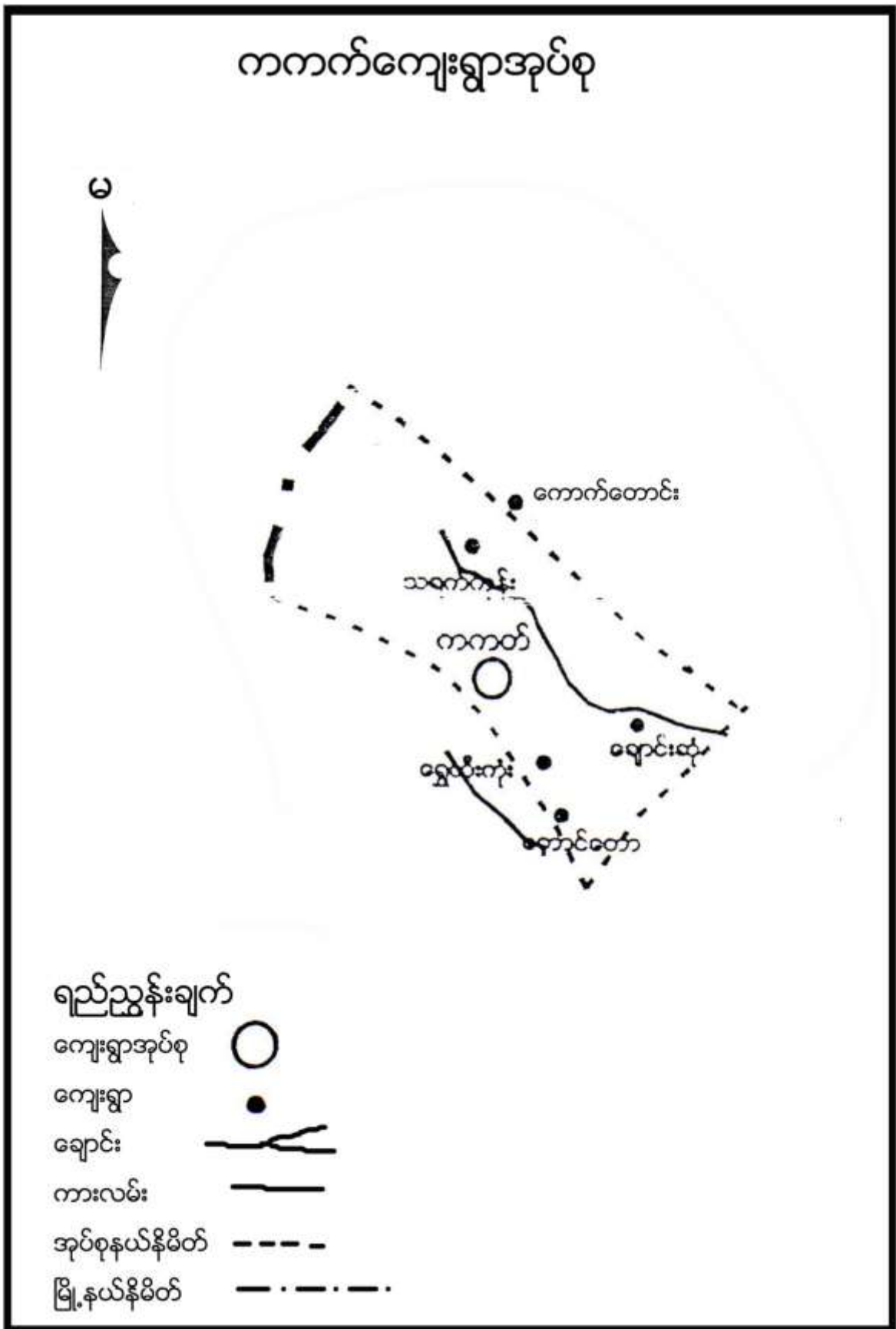



၃။ ကျေးရွာအုပ်စုတွင်ပါဝင်သော ကျေးရွာစာရင်းများ

ကကက်၊ သရက်ကုန်း၊ ချောင်းဆုံ၊ တောင်တော၊ ရွှေထီးကုန်း

၄။ ကျေးရွာအခြေခံအချက်အလက်များ

၁။ ကျေးရွာသမိုင်းအကျဉ်း

သရက်ကုန်းကျေးရွာကို လွန်ခဲ့သော နှစ်ပေါင်း၃၀၀ကျော်ခန့်က တည်ရှိခဲ့သည်ဟု ပြောစမတ်ပြုခဲ့ကြသည်။ ရွာအလည်မှ သရက်ပင်ကြီးကို အမှီပြု၍ သရက်ကုန်းဟု ခေါ်တွင်စေခဲ့သည်။ လွန်ခဲ့သော နှစ် ၅၀ ခန့်က အိမ်ခြေ၄၀ခန့်ရှိပြီး အိမ်များမှာ သက္ကယ် ဝါးထံရံကာများဖြစ်ကြသည်။ ယခုအချိန်တွင် သရက်ကုန်း ကျေးရွာသည် အိမ်ခြေ ၉၈အိမ်ဖြစ်ပြီး စိတ်ပျိုးရေး မွေးမြူရေးကို အထိကထား လုပ်ကိုင်လျှက်ရှိသော ကျေးရွာလေး တစ်ရွာဖြစ်သည်။

ထူးခြားဖြစ်စဉ်

စဉ်	အကြောင်းအရာ	ခုနှစ်	ထိခိုက်မှု
၁။	လေပြင်းတိုက်ခတ်	၂၀၀၈	အိမ် ၂လုံး လေထဲပါ
၂။	ဝမ်းရောဂါ ဖြစ်ပွား	၂၀၀၂	ကလေး ၁၀ဦးကျော် သေဆုံး
၃။	အစာရေစာ ငတ်မွတ်ခေါင်းပါးမှု	၁၉၈၀	ငပျောသီး ပြောင်းဆန် နှင့် ရောနှောစားရ
၄။	တိရိစ္ဆာန်များ ပေါင်းပုန်လက်ပုတ်ရောဂါ	၂၀၀၆	ကျွဲ နွားကောင်ရေ ၂၀ကျော် သေဆုံး
၅။	ရေရှားပါးမှု ပြဿနာ	၂၀၀၅	လူ နှင့် တိရိစ္ဆာန်များ အခတ်အခဲတွေ့

၂။ လူနည်းစုလူမျိုးစုအိမ်ထောင်စု

မရှိပါ

၃။ ကျေးရွာအတွင်းရှိ စုစုပေါင်းအိမ်ထောင်စု

အမျိုးအစား	အိမ်ထောင်စု	ကျား	မ	စုစုပေါင်း
	၉၈	၂၈၉	၂၅၅	၅၄၄

၄။ ထိခိုက်လွယ်အုပ်စု

ထိခိုက်လွယ်အုပ်စု	အိမ်ထောင်စု	ကျား	မ	စုစုပေါင်း
သက်ကြီး	၃၁	၁၃	၂၅	၃၈
မြေယာမဲ့	၁၇	၃၃	၃၇	၆၉
မသန်စွမ်း	၅	၂	၃	၅



၅။ အဓိကစီးပွားရေးလုပ်ငန်းများ

စိုက်ပျိုးရေး	မွေးမြူရေး	အသေးစားစီးပွားရေး	အခြား
စပါး	ကျွဲ		၀ ဥတူး
နှမ်းစိုက်	နွား		မန်လာဥတူး
-မုန်ညှင်း	ဝက်		ကြိမ်ဆွဲ
ဆင်ခရမ်းချဉ်သီး	ကြက်		ပန်းရိုးရှာ
-သခွား / ချဉ်ပေါင်			

၆။ ကျေးရွာအတွင်းအဓိက ပိုင်ဆိုင်မှုများ

ကျေးရွာပိုင်ဆိုင်မှုများ	စိုက်ပျိုးမြေ	စားကျက်မြေ	သစ်တောမြေ	သဲ/ကျောက်ရရှိမှု	ရေတွင်း/ရေကန်	စက်ရေတွင်း
အရေအတွက်	၂၅၀ ဧက	၇၀ ဧက	-	သဲရှိ	၅ / -	၁
ကျေးရွာပိုင်ဆိုင်မှုများ	ကား	ထော်လာဂျီ	စပါးကြိတ်စက်	ခြွေလှေ့စက်	အသေးစားဆည်	ဈေးဆိုင်
အရေအတွက်	-	-	-	-	-	၃

၇။ ကျေးရွာအတွင်းအခြားပိုင်ဆိုင်မှုများ

ကျေးရွာပိုင်ဆိုင်မှုများ	ရေတင်စက်	လယ်ထွန်စက်	ထွန်ထယ်	ကျွဲ	နွား
အရေအတွက်	၉	၅	၈၁	၄၀	၁၂၀
ကျေးရွာပိုင်ဆိုင်မှုများ	ဝက်	ဆိုင်ကယ်	ကျွမ်းကျင်လုပ်သား	လုပ်သား	
အရေအတွက်	၉၈	၂၅	၃	၁၅	

၈။ အခြားကျေးရွာရှိအသုံးပြုနိုင်သော အရင်းအမြစ်/အချက်အလက်များ

အရင်းအမြစ်	ဆေးခန်း	အ.လ.က/အ.ထ.က	ဈေး	ကျွမ်းကျင်လုပ်သား	လုပ်သား	မြေတူးစက်	လမ်းကြိတ်စက်
အရေအတွက်	၁	ရှိ	-	၃	၁၀	-	-

၅။ လူထုပူးပေါင်းပါဝင်သော လူမှုဆန်းစစ်ခြင်း နှင့် အကဲဖြတ်ခြင်း လုပ်ငန်းစဉ် (PSA/PRA) အကျဉ်းချုပ်

စဉ်	အကြောင်းအရာ	ရက်စွဲ	ဦးတည်အုပ်စု	တက်ရောက်သူ			အဓိက ဆွေးနွေးချက်များ
				ကျား	မ	ပေါင်း	
၁	လူမှုစီးပွားအဆင့် သတ်မှတ်ခြင်း (Wealth Ranking)	၂၀၂၀-၂၁	ချမ်းသာ၊ အလယ်အလတ်၊ နွမ်းပါး၊ အလွန်နွမ်းပါးအုပ်စုများ	၃၃	၄၉	၈၂	ကျေးရွာလူမှုစီးပွားအုပ်စုများခွဲခြားသတ်မှတ်နိုင်ရေးအတွက် အခြေခံစံနှုန်းများ သတ်မှတ်ခြင်း၊ ကျေးရွာသားများနှင့် အများသဘောတူ ခွဲခြားသတ်မှတ်ခြင်း



၂	ရာသီခွင်ပြပြက္ခဒိန် (Seasonal Calendar)	၃-၁-၁၆	ကော်မတီဝင်၊ အမျိုးသမီး၊ အမျိုးသားများ	၁၅	၁၈	၃၃	ရာသီဥတု၊ စိုက်ပျိုးသီးနှံများ၊ လယ်ယာလုပ်ငန်းများ၊ နေ့စားလုပ်ငန်းများ၊ မွေးမြူရေးလုပ်ငန်းများ၊ ဝမ်းစာဖူလုံမှု နှင့် ပွဲတော်များ
၃	ကျေးရွာလူမှုရေးပြ၊ သယံဇာတပြမြေပုံ (Social Map/ Resource Map)	၃-၁-၁၆	ရပ်မိရပ်ဖ၊ ကော်မတီဝင်များ	၁၂	၈	၂၀	အိမ်အမျိုးအစားများ၊ အခြေခံအဆောက်အဦများ၊လမ်း ပန်းဆက်သွယ်ရေးအခြေအနေ လယ်ယာမြေများ၊ မြစ်ချောင်းများ၊ ရေတွင်း ရေကန်များ၊သစ်တောများ
၄	ပြဿနာသစ်ပင် (Problem Tree)	၅-၁-၁၆	အမျိုးသားများကော် မတီဝင်များ	၂၅	-	၂၅	ဆွေးနွေးထားသော အခြေခံအဆောက်အဦ များနှင့် သက်မွေးဝမ်းကျောင်းလုပ်ငန်းမျ ား၊ကျန်းမာရေး၊ပညာရေး။
၅	ပြဿနာသစ်ပင် (Problem Tree)	၅-၁-၁၆	အမျိုးသမီးများ	-	၂၃	၂၃	ဆွေးနွေးထားသော အခြေခံအဆောက်အဦ များနှင့် သက်မွေးဝမ်းကျောင်းလုပ်ငန်းမျ ား
၆	ကျေးရွာ၏ (၅)နှစ်စာ ဦးစားပေးအစီအစဉ် ပြ ဇယား(Metric Ranking)	၅-၁-၁၆	အမျိုးသားအုပ်စု၊အ မျိုးသမီးအုပ်စု၊လူင ယ်အုပ်စု၊ ရပ်မိရပ်ဖအုပ်စု	၃၃	၅၀	၈၃	အကျိုးပြုဦးရေ၊ အကျိုးခံစားခွင့် နှင့် အဓိက လိုအပ်ချက်များပေါ် မူတည်၍ ဆုံးဖြတ်သည်။
၇	အဖွဲ့အစည်းချိတ် ဆက်ပုံ (Venn Diagram)	၄-၁-၁၆	ကျေးရွာအုပ် ချုပ်ရေးအဖွဲ့၊ ကျေးရွာ စီ/ ထောက်အဖွဲ့	၂၂	၂၀	၄၂	ကျေးရွာတွင်းရှိ အဖွဲ့အစည်းများနှင့် မည်သို့သောလုပ်ငန်းများအတွ က် မည်သည့်အဖွဲ့များချိတ်ဆက်လုပ် ကိုင်မှု
၈	ပင့်ကူအိမ် ကွန်ယက် (Spider Web)	၄-၁-၁၆	အမျိုးသားများ နှင့် အမျိုးသမီးများ	၂၅	၂၈	၅၃	အမျိုးသားများ နှင့် အမျိုးသမီးများ တန်းတူအခွင့်အရေး ရရှိမှု နှင့် မရရှိသည့် အကြောင်းအရင်းများ
၉	ပြဿနာ၊ အခွင့် အရေး၊ လက်ရှိ အခြေ အနေ နှင့် ပြောင်းလဲမှု ညွှန်း ကိန်း	၅-၁-၁၆	ကျေးရွာစီ/ ထောက်အဖွဲ့၊ ကျေးရွာလူထု	၃၀	၃၁	၆၁	ပြဿနာ၊အခွင့်အရေး၊လက်ရှိအ ခြေအနေ ကိုသိရှိရန် နှင့် ပြောင်းလဲနိုင်သည်ပုံစံများ



၁၀	ကျေးရွာအိမ်မက်ပြ မြေပုံ (Dream Map)	၂၀၀၈	ကျေးရွာစီ/ ထောက်အဖွဲ့၊ ကျေးရွာလူထု	၁၅	၁၀	၂၅	နောင်တစ်ချိန်တွင် ကျေးရွာတွင် ဖြစ်စေချင်သော/မြင်စေချင်သော အရာများ ထည့်သွင်းရေးဆွဲခြင်း
----	---	------	--	----	----	----	--

၆။ ကျေးရွာဖွံ့ဖြိုးရေး အစီအစဉ်အတွက် အသုံးပြုခဲ့သော PRA tools များနှင့် တစ်ခုချင်းစီအတွက်သုံးသပ်ချက်များ

၁။ ကျေးရွာ၏လူမှုစီးပွားအဆင့်သတ်မှတ်ခြင်း။(Wealth Ranking)

အဆင့်	အခြေခံစံနှုန်းများ/ ညွှန်းကိန်းများ	အိမ် ထောင်စု	ရာခိုင် နှုန်း
ချမ်းသာ	အိမ်အခြေအနေ-အုတ်လိုင်းပြေး၊ ခြေတံရှည်၊ သွပ်မိုး၊ ပျဉ်ထောင် မြေယာပိုင်ဆိုင်မှု- ၅ ဧကအထက် ကျွဲ၊ နွား- ၅ ကောင်အထက် အခြားပိုင်ဆိုင်မှု- ထွန်းစက်၊ ရေစုပ်စက်၊ TV၊ စပါးကြိုက်စက်၊ ဆိုင်ကယ်၊ (အထက်တန်း၊ အလယ်တန်း ကျောင်းသားရှိ)	၁၄	၁၄%
အလယ်အလတ်	အိမ်အခြေအနေ- ပျဉ်ခင်း၊ ပျဉ်ကာ၊ သွပ်မိုး၊ ချေတံရှည်အိမ် မြေယာပိုင်ဆိုင်မှု- ၃ ဧက ကျွဲ၊ နွား- ၂ ကောင် အခြားပိုင်ဆိုင်မှု- လှည်းဆိုင်ကယ်၊ (အလယ်တန်းကျောင်းနေအရွယ်ကျောင်းသားရှိ)	၃၂	၃၃%
နွမ်းပါး	အိမ်အခြေအနေ- ဝါးထရံကာ၊ သက်ကယ်မိုး၊ ထရံကာ၊ ချေတံရှည်အိမ် မြေယာပိုင်ဆိုင်မှု- ၃ဧက နှင့် ၁ဧကကြား ကျွဲ၊ နွား- ၂ကောင်အောက် အခြားပိုင်ဆိုင်မှု- (မူလတန်းကျောင်းကျောင်းနေအရွယ်ကလေးရှိ)၊ ကျောင်းထားနိုင်	၃၅	၃၆%
အလွန်နွမ်းပါး	အိမ်အခြေအနေ- ဝါးထရံကာ၊ အင်ဖက်မိုး၊ အကာမလုံ မြေယာပိုင်ဆိုင်မှု- မရှိ ကျွဲ၊ နွား- မရှိ အခြားပိုင်ဆိုင်မှု- ကျောင်းနေအရွယ်ကလေးရှိ ကျောင်းမထားနိုင်	၁၇	၁၇%
စုစုပေါင်း		၉၈	၁၀၀%



၂။ ရာသီခွင်ပြ ပြက္ခဒိန် နှင့် သုံးသပ်ချက်

ရာသီချိန်ပြ ပြက္ခဒိန် (Seasonal Calendar)

Dr. Ray: Vinayaka

ရာသီချိန်	မိုးရွာခြင်း	အပူချိန်	အလင်းရောင်	အလျား	အပြင်း	အပူချိန်	အလင်းရောင်	အလျား	အပြင်း	အပူချိန်	အလင်းရောင်	အလျား	အပြင်း
အနွယ်အမြောက်အမြား	☀️	☀️	☀️	☀️	☀️	☀️	☀️	☀️	☀️	☀️	☀️	☀️	☀️
အပူချိန်	☀️	☀️	☀️	☀️	☀️	☀️	☀️	☀️	☀️	☀️	☀️	☀️	☀️
အလင်းရောင်	☀️	☀️	☀️	☀️	☀️	☀️	☀️	☀️	☀️	☀️	☀️	☀️	☀️
အလျား	☀️	☀️	☀️	☀️	☀️	☀️	☀️	☀️	☀️	☀️	☀️	☀️	☀️
အပြင်း	☀️	☀️	☀️	☀️	☀️	☀️	☀️	☀️	☀️	☀️	☀️	☀️	☀️

မိုးရွာခြင်း: ☀️
 အပူချိန်: ☀️
 အလင်းရောင်: ☀️
 အလျား: ☀️
 အပြင်း: ☀️

ရာသီချိန်ပြ ပြက္ခဒိန်ကို အောက်ဖော်ပြပါအတိုင်း ဖြည့်စွက်ပေးရမည်။
 မြန်မာနိုင်ငံ၏ ရာသီဥတုအခြေအနေအထားကို အောက်ဖော်ပြပါအတိုင်း ဖြည့်စွက်ပေးရမည်။



သုံးသပ်ချက်

ရာသီဥတု-တပို.တွဲလ လယ်မှ စ၍ နယုန်လအထိ နွေရာသီဖြစ်ပါသည်။ နယုန်လ လယ် မှ စ၍ တော်သလင်း လအထိ မိုးရာသီ ဖြစ်ပါသည်။ သီတင်းကျွတ်လ မှ စတင်၍ တပိုတွဲလ လယ်အထိ ဆောင်းရာသီ ဖြစ်ပါသည်။

စိုက်ပျိုးရေး-ဝါခေါင်လမှ စတင်ကာ စပါးစိုက်ပျိုးကြသည်။ စပါးစိုက်ပြီးသောအခါတွင် မြေပဲကို အနဲငယ်စိုက် ပျိုးကြသည်။စိုက်ပျိုးရေးလုပ်ငန်းမှ တနေ့ဝင်ငွေ ၃၀၀၀ကျပ် တစ်လဝင်ငွေ ၆၀၀၀၀ ကျပ် တစ်နှစ်ဝင်ငွေ ၂သိန်းကျပ်ရရှိပါသည်။

မွေးမြူရေး-မွေးမြူရေး လုပ်ငန်းများကို ရာသီမရွေးတနိုင်တစ်ပိုင်မွေးမြူကြပါသည်။

နေ့စားလုပ်ငန်း- ဝါဆို၊ဝါခေါင်လတွင် လယ်ယာလုပ်ငန်းခွင် များရှိခြင်းကြောင့် ဝင်ငွေရရှိပါသည်။ သီတင်း ကျွတ်၊ တန်ဆောင်မုန်း နှင့် နတ်တော် လများတွင်စပါးရိတ်သိမ်းခြွေလှေ့ခြင်း လုပ်ငန်းများရှိခြင်းကြောင့် ဝင်ငွေရရှိပါသည်။

သဘာဝဘေးအန္တရာယ် ။ မိုးရာသီတွင်မိုးသည်းထန်ခြင်းရံဖန်ရံခါ စပါးခင်းများရေလွှမ်းပါသည်။ လေပြင်း ကျရောက် တတ်သည့်အခါလည်းရှိပါသည်။

ဝမ်းစာဖူလုံမှု- စိုက်ပျိုးရာသီနှင့် ရိတ်သိမ်းပြီးရာသီတွင် ဝမ်းစာဖူလုံမှုရှိပြီး ကျန်လများတွင် အသင့်အတင့်ရှိ ပြီး ကဆုန် နယုန်လများတွင် ဝမ်းစာရှားပါမှုရှိသည်။

အလုပ်သမားရှားပါးမှု- လယ်ယာလုပ်ငန်း လုပ်ချိန်တွင် အလုပ်သမားအနဲငယ် ရှားပါးပြီး ကျန်သောလများတွင် အလုပ်သမားရှားပါးမှု မရှိပေ။

ပွဲတော်များ- တန်ခူးလတွင် သင်္ကြန်ပွဲတော်ပြုလုပ်ပါသည်။ ကဆုန်လတွင်ညောင်ရေသွန်းပွဲ၊ဝါဆိုလတွင် သင်္ကန်းကပ်ပွဲတော်ရှိပါသည်။ သီတင်းကျွတ်လတွင် မီးထွန်းပွဲတော်ရှိပါသည်။တန်ဆောင်မုန်းလတွင် ကထိန် ပွဲ၊ တပေါင်းလတွင် အလှူပွဲများရှိပါသည်။



၃။ ကျေးရွာလူမှုရေးပြမြေပုံ နှင့် သုံးသပ်ချက်





သုံးသပ်ချက်

လူနေထိုင်မှု ပုံစံ- သရက်ကုန်းကျေးရွာသည် စီးပွားရေးအဆင့် သတ်မှတ်ရာတွင် အဆင့်၄ဆင့်ရှိပြီး ထိုသူများသည် ကျေးရွာများတွင် ပြန့်ကျဲစွာ နေထိုင်ကြပြီး အိမ်များမှာ ခြေတန်ရှည်အိမ်များ ဖြင့်ဆောက်လုပ်နေထိုင်ကြသည်။

လမ်းပန်းဆက်သွယ်ရေး- ရွာတွင်လမ်းများသည် မြေသာလမ်းများ ဖြစ်သဖြင့် မိုးတွင်းကာလများတွင် လမ်းများမှာ မကောင်းလှပေ။ မြို့နယ်အကွာအဝေးမှာ မိုင်၃၀ကျော်ခန့် ကွာဝေးပြီး မြေသာလမ်း နှင့် ကျောက်ကြမ်းလမ်းများဖြင့် ဆက်သွယ်ထားပါသည်။

ကျန်းမာရေး- မိုးရာသီတွင် ငှက်ဖျားရောဂါ အနဲငယ်ဖြစ်ပြီး ဝမ်းရောဂါ နှင့် ရာသီဥတုအပြောင်းအလဲကြောင့် တုတ်ကွေ ဖျားနားခြင်းများ ဖြစ်ပေါ်ပါသည်။ ရွာတွင်းရှိ ဈေးဆိုင်များတွင် ဆေးဝယ်ပြီး သောက်သုံးကြရပါသည်။

သောက်သုံးရေး- ကျေးရွာတွင် ရေတွင်းပိုင်းမရှိပါ။ ပိုက်တွင်းအနည်းငယ်သာရှိပြီး သောက်သုံးရေဖူလုံမှုမရှိပါ။

အခြား- ရွာ၏အရှေ့ကုန်းပေါ်တွင် ဘုန်းတော်ကြီးကျောင်းရှိပြီး မြောက်ဘက်တွင် စာကျက်မြေနှင့် သစ်တောများရှိပါသည်။



၄။ကျေးရွာအရင်းအမြစ်ပြုပြင်နှင့်သုံးသပ်ချက်

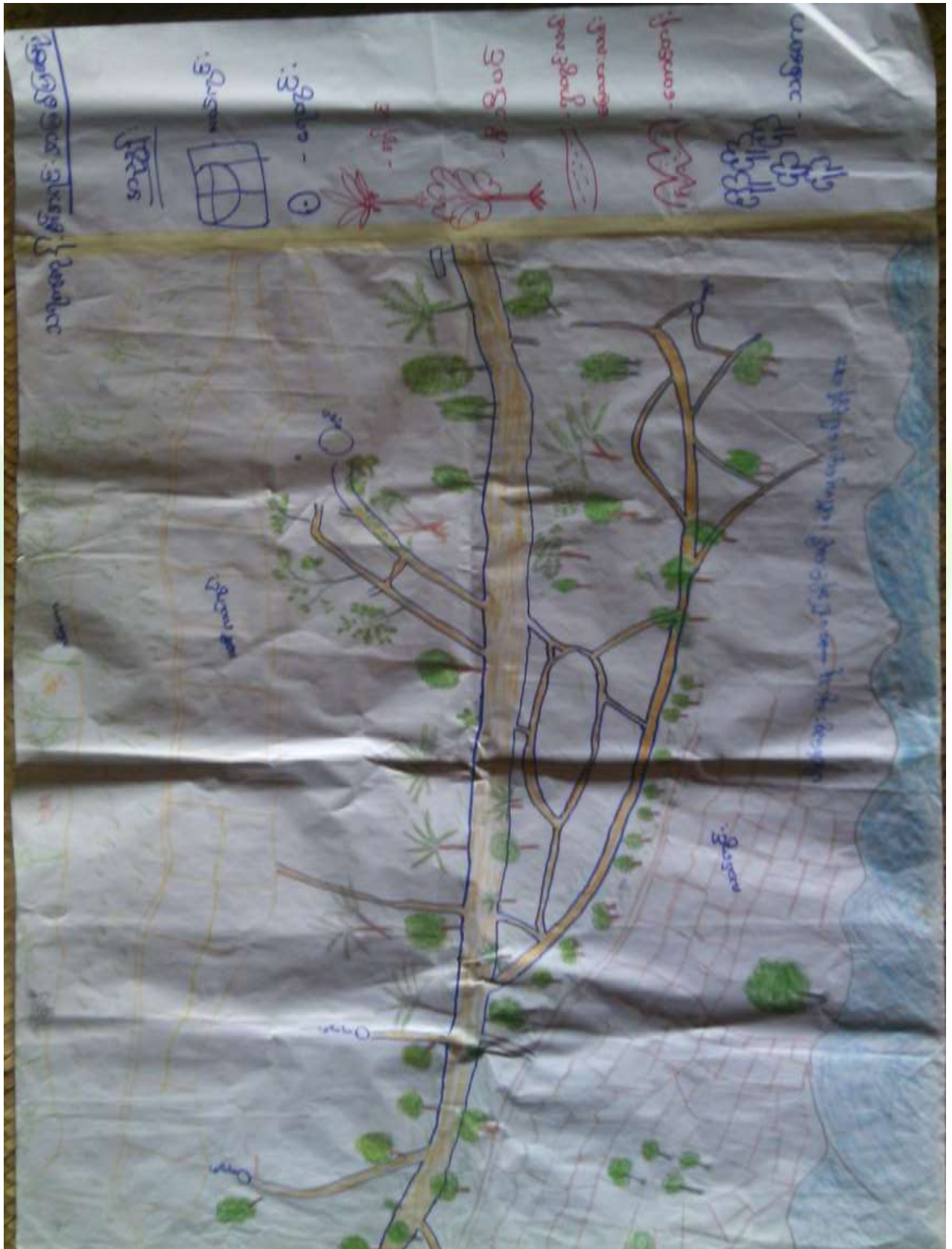



သုံးသပ်ချက်

ပတ်ဝန်းကျင်ရှိအရင်းအမြစ်များ- သရက်ကုန်းကျေးရွာသည် ရွာ၏ပတ်ဝန်းကျင်တွင် သစ်တောများဖြင့် ဖုံးလွှမ်းနေပါ သည်။ထိုအတွက်ကြောင့် နေအိမ်များ ဆောက်လုပ်ရာတွင် ထင်း/သစ်များကို ထုတ်ယူသုံးဆွဲနိုင်ပါ သည်။

စီးပွားရေးလုပ်ကိုင်စားသောက်ရသောအရင်းအမြစ်-လယ်ယာမြေများအသုံးပြု၍ စပါး၊ပဲအမျိုးမျိုး၊နေကြာ၊နှမ်း၊စသည်တို့ကိုစိုက်ပျိုးနိုင်သည်။ စားကျက်မြေများတွင် ကျွဲ၊နွားများမွေးမြူနိုင်ပါသည်။ မြေလွတ်မြေရိုင်းများ ပေါများသော်လည်း နှစ်ရှည်ပင်စီးပွားဖြစ်စိုက်ပျိုးနိုင်ခြင်းမရှိပါ။



၅။ အမျိုးသားများတင်ပြသော ပြဿနာသစ်ပင် နှင့် ဖြေရှင်းနည်းလမ်း

အမျိုးသားများတင်ပြသော ပြဿနာသစ်ပင် နှင့် ဖြေရှင်းနည်းလမ်း

၁။ ပြဿနာသစ်ပင်၏ အမျိုးအမည်၊ သဘာဝပတ်ဝန်းကျင်၊ အရွယ်အစား၊ အရောင်၊ အနံ့၊ အရသာ

၂။ ပြဿနာသစ်ပင်၏ အကျိုးအမြတ်၊ အန္တရာယ်၊ အကျိုးအမြတ်၊ အန္တရာယ်

၃။ ပြဿနာသစ်ပင်၏ အကျိုးအမြတ်၊ အန္တရာယ်၊ အကျိုးအမြတ်၊ အန္တရာယ်

၄။ ပြဿနာသစ်ပင်၏ အကျိုးအမြတ်၊ အန္တရာယ်၊ အကျိုးအမြတ်၊ အန္တရာယ်

၅။ ပြဿနာသစ်ပင်၏ အကျိုးအမြတ်၊ အန္တရာယ်၊ အကျိုးအမြတ်၊ အန္တရာယ်

၆။ ပြဿနာသစ်ပင်၏ အကျိုးအမြတ်၊ အန္တရာယ်၊ အကျိုးအမြတ်၊ အန္တရာယ်

၇။ ပြဿနာသစ်ပင်၏ အကျိုးအမြတ်၊ အန္တရာယ်၊ အကျိုးအမြတ်၊ အန္တရာယ်

၈။ ပြဿနာသစ်ပင်၏ အကျိုးအမြတ်၊ အန္တရာယ်၊ အကျိုးအမြတ်၊ အန္တရာယ်

၉။ ပြဿနာသစ်ပင်၏ အကျိုးအမြတ်၊ အန္တရာယ်၊ အကျိုးအမြတ်၊ အန္တရာယ်

၁၀။ ပြဿနာသစ်ပင်၏ အကျိုးအမြတ်၊ အန္တရာယ်၊ အကျိုးအမြတ်၊ အန္တရာယ်



အကြောင်းအရင်းများ/ အခက်အခဲများ

၁	ကလေးများကောင်းစွာပညာမသင်ယူနိုင်ခြင်း	၂	လမ်းများမကောင်းခြင်း ကြောင့်သွားလာရ ခက်ခဲခြင်း	၃	မွေးမြူရေး နည်းပညာပိုင်း အားနည်း ခြင်း
၄	အိမ်တွင်းလက်မှု ပညာမတက်မြောက်ခြင်း	၅	ကျောင်းဆောင်မလုံလောက် ခြင်း		

အကျိုးဆက်များ

၁။	ပညာရေးတက်မြောက်မှု အားနည်း
၂။	လမ်းပန်းဆက်သွယ်ရေးများမကြာခဏ ပြတ်တောက်ခြင်း
၃။	နည်းပညာမရှိ၍ စီးပွားဖြစ်မမွေးမြူနိုင်
၄။	ဝင်ငွေရရှိမှု နည်းပါးခြင်း
၅။	လွတ်လပ်ကောင်းမွန်စွာ စာမသင်ရ

ဖြေရှင်းနည်းလမ်း

၁။	မူကြိုကျောင်းအသစ်တည် ဆောက်ရန်	၂။	လမ်းတံတားများပြုပြင်ရန်	၃။	မွေးမြူရေးဆိုင်ရာ နည်းပညာများ ပံ့ပိုးပေးရန်
၄။	အိမ်တွင်းလက်မှု နည်းပညာ များ ပံ့ပိုးပေးရန်	၅။	ကျောင်းဆောင်သစ်တိုးချဲ့ရန်		



၆။ အမျိုးသမီးများတင်ပြသော ပြဿနာသစ်ပင် နှင့် ဖြေရှင်းနည်းလမ်း

စစ်ကိုင်းတိုင်းဒေသကြီး ၊ ယင်းလက်အောက်တွင် ၊ မန္တလေးတိုင်းဒေသကြီး

၉။ သမ္မတနိုင်ငံ အတွင်း အမျိုးသမီး

၁။ ဝန်ထုပ် ရ ခြံသော မိမိတို့ ၊ မြို့ပညာပညာရေးစီမံကိန်း

၂။ မိုက်ညိုကျ ၊ ခုခွဲယဉာ ၊ မြို့ကောင်း ၊ မြို့သန် မရှိခြင်း

၃။ လမ်းပန်း ၊ ဆက်သွယ်ရေး ၊ ကပ်ဆိုင်

၄။ ဘေးအန္တရာယ် ၊ ရေ ၊ မြားပါးခြင်း

၅။ ရောဂါ ၊ ဆေးကုသမှု မရရှိရခြင်း

အကြီးဆုံး

၁။ စစ်တွေ ခုခွဲခြင်း

၂။ အစားအသောက် ခုခွဲခြင်း

၃။ စစ်တွေက ကုန်များ ၊ စားကောင်း ၊ ယူခြင်း

၄။ ကျန်းမာရေး ၊ ဆေးကုသခြင်း

၅။ ကလေးများ ၊ ကောင်း ၊ ရာစာပေးဆောင်ခြင်း



အကြောင်းအရင်းများ/ အခက်အခဲများ

၁	ဝင်ငွေရနိုင်သော အိမ်တွင်းမှု ပညာမတက်မြောက်ခြင်း	၂	စိုက်ပျိုးရေးနည်းပညာ နှင့် မျိုးကောင်းမျိုးသန့် မရှိခြင်း	၃	လမ်းပန်းဆက်သွယ်ရေးခက်ခဲခြင်း
၄	သောက်သုံးရေရှားပါးခြင်း	၅	မူလတန်းကျောင်းဆောင် မပြည့်စုံသေးခြင်း	၆	

အကျိုးဆက်များ

၁။	ဝင်ငွေနည်းပါးခြင်း
၂။	အထွက်နှုန်းနည်းခြင်း
၃။	ဒေသထွက်ကုန်များ ဈေးကောင်းမရခြင်း
၄။	သောက်သုံးရေရှားပါးခြင်းကြောင့် ကျန်းမာရေးထိခိုက်ခြင်း
၅။	ကလေးများကောင်းစွာ ပညာမသင်ယူနိုင်ခြင်း

ဖြေရှင်းနည်းလမ်း

၁။	အိမ်တွင်းလက်မှု နည်းပညာများ ပံ့ပိုးပေးရန်	၂။	မျိုးကောင်းမျိုးသန့်များဖြင့် စိုက်ပျိုးရန်	၃။	လမ်းတံတားများပြုပြင်ရန်
၄။	ကျေးရွာတွင်း စက်ရေတွင်းများ တူးဖော်ရန်	၅။	မူလတန်းကျောင်းဆောင် ပြန်လည်ပြုပြင်ရန်		



၇။ ပြီးစားပေးအစီအစဉ်ပြဇယား (Matrix Ranking)

အရက်ကုန်: သရက်ကုန်

ကျေးဇူးတင် ပြီးစားပေးအစီအစဉ် ပြေ-ချယ်ခြင်း: (Metric Ranking)

စဉ်	အခက်အခဲမြောက်မှု	၁	၂	၃	၄	၅	၆	၇	အဆင့်	မှတ်ချက်
၁	မအညီအောင် စာအုပ်အညီအညွတ်		၁	၁	၁	၁	၁	၃	၁	
၂	စာအုပ်အောင် စာအုပ်		၂	၂	၂	၂	၂	၂	၂	
၃	မအညီအောင်		၂	၂	၂	၂	၂	၂	၂	
၄	ကျေးဇူးတင်		၂	၂	၂	၂	၂	၂	၂	
၅	ကျေးဇူးတင်		၂	၂	၂	၂	၂	၂	၂	



စီမံကိန်းပထမနှစ်တွင် ဆိုလာလမ်းမီးကို ရံပုံငွေ ၃၉ သိန်းကျပ်ဖြင့် အကောင်အထည်ဖော်ဆောင်ရွက်နိုင်ခဲ့သည်။

စီမံကိန်းတတိယနှစ်တွင် - မူကြိုကျောင်းနှင့် စတုတ္ထနှစ်တွင် စာကြည့်တိုက်ကို အကောင်အထည်ဖော်ဆောင်ရွက်သွားမည်ဖြစ်ပါသည်။ အုပ်စုအတွက် လူထုပဟိုပြုစီမံကိန်းမှ လူထုသို့ တိုက်ရိုက်ထောက်ပံ့ငွေ ကျပ်သိန်း ၂၀၀ ရရှိပြီး အုပ်စုအတွင်း ၅ရွာရှိရာ ဦးစားပေးလိုအပ်ချက်အရ တောင်တောကျေးရွာ နှင့် ကကက်ကျေးရွာတို့မှ ဒုတိယနှစ် စီမံကိန်းကာလတွင် ဆောင်ရွက်သွားပါမည်။ မူကြိုကျောင်းကို တတိယနှစ်တွင် ကျပ်သိန်း ၆၀ဖြင့် ဆောင်ရွက်မည်ဖြစ်ပြီး စတုတ္ထနှစ်တွင် စာကြည့်တိုက်ကို စီမံကိန်းထောက်ပံ့ငွေဖြင့် ၆၅သိန်းဖြင့် အကောင်အထည်ဖော်ဆောင်ရွက်သွားမည်ဖြစ်သည်။





၈။ ဗင်းပုံစံကိုသုံးပြု၍ အဖွဲ့အစည်းများချိတ်ဆက်မှု နှင့် သုံးသပ်ချက်





သုံးသပ်ချက်

ကျေးရွာအတွင်းရှိအဖွဲ့အစည်းများ

ကျေးရွာလူထုနှင့်အဖွဲ့အစည်းများ ချိတ်ဆက်ဆောင်ရွက်နေသည့် အနေအထားမှာ အုပ်ချုပ်ရေးအဖွဲ့၊ ကျောင်းကော်မတီအဖွဲ့၊ အမျိုးသား၊ အမျိုးသမီးများအဖွဲ့၊ ကျေးရွာစီမံကိန်း အထောက်အကူပြုကော်မတီ၊ ဂေါပက၊ ဓမ္မစကြာအဖွဲ့၊ ရပ်မိရပ်ဖအဖွဲ့များနှင့် ကျေးရွာဖွံ့ဖြိုးတိုးတက်ရေး ကျေးရွာအကျိုးပြုလုပ်ငန်းများ ချိတ်ဆက်ဆောင်ရွက်ကြပါသည်။

ကျေးရွာပြင်ပအဖွဲ့အစည်းများ

ကျေးရွာပြင်ပရှိအဖွဲ့အစည်းများနှင့်ချိတ်ဆက်ဆောင်ရွက်နေမှုအနေအထားမှာမြို့နယ်အထွေထွေအုပ်ချုပ်ရေး ဦးစီးဌာန၊ ပညာရေးဌာန၊ ကျန်းမာရေးဌာန၊ ကျေးလက်ဒေသဖွံ့ဖြိုးတိုးတက်ရေးဦးစီးဌာန၊ လူထုဘဟိုပြုစီမံကိန်း၊ တိ/မွေးကု၊ သစ်တော၊ သမ၊ စိုက်ပျိုးရေး၊ မြေစာရင်းဌာနများနှင့် ချိတ်ဆက်ဆောင်ရွက်မှုရှိပြီး ကျေးရွာသား များအနေဖြင့် သက်ဆိုင်ရာကဏ္ဍအလိုက် လိုအပ်သောအကူအညီတောင်းခံမှုမှာ မရှိသလောက်နည်းပါး ပါသည်။ အသက်မွေးဝမ်းကျောင်း လုပ်ငန်းအတွက် အရီးအနီးရှိရန် မြစ်မ်းရောင် စီမံကိန်းကဲ့သို့သော ချေးငွေ ပံ့ပိုးပေးသည့် ဌာနများဖြင့် ချိတ်ဆက်ရန် လိုအပ်နေပါသေးသည်။

အမျိုးသမီးကဏ္ဍ အစည်းအဝေးမှတ်တမ်း နှင့် စစ်ဆေးရမည့်အချက်များ

၁။ အမျိုးသမီးကဏ္ဍ အစည်းအဝေးမှတ်တမ်း

ကျေးရွာမိတ်ဆက်အစည်းအဝေးပြုလုပ်ရန် ဖိတ်ကြားရာတွင် အစည်းအဝေးတွင် အမျိုးသမီး အချိုးညီစွာ ပါဝင်ရန် သက်ဆိုင်ရာ ကော်မတီသို့ ပြောကြားခဲ့ပါသည်။ ပထမအကြိမ် မိတ်ဆက်အစည်းအဝေးတွင် အစည်းအဝေးတိုင်းတွင် အမျိုးသမီးများ အချိုးညီစွာ တက်ရောက်ရန် ပြောကြားခဲ့ပါသည်။ အစည်းအဝေး တိုင်းတွင်လည်း အမျိုးသမီးများမှ ပြောကြားလိုသော အချက်များကို လွတ်လပ် ပွင့်လင်းစွာ ပြောဆိုခွင့် ရှိကြောင်းကိုလည်း ပြောကြားထားပါသည်။ ကျေးရွာအုပ်စုအဆင့်တွင် နှစ်စဉ်ပြုလုပ်သော လုပ်ငန်းများတွင် အမျိုးသမီးများမှ တင်ပြဆောင်းဆိုထားသော လုပ်ငန်းတစ်ခုပါဝင်ရမည် ဖြစ်ကြောင်းကိုလည်း ပြောကြား ခဲ့ပါသည်။ လုပ်ငန်းခွဲများ အကော်အထည်ဖော် ဆောင်ရွက်ရာတွင်လည်း လူထုလုပ်အားဖြင့် ဆောင်ရွက် သော လုပ်ငန်းများ ဖြစ်ပါက တူညီသော လုပ်ငန်းအတွက် တူညီသော လုပ်အားခများ ပေးချေရမည်ကိုလည်း ပြောကြားခဲ့ပါသည်။ စီမံကိန်း၏ ကဏ္ဍတိုင်းတွင် အမျိုးသမီးများ အခန်းကဏ္ဍကို ထည့်သွင်းထားပြီး အမျိုးသား/ အမျိုးသမီး ခွဲခြားမှုများ မရှိစေရန် ရည်ရွယ်ထားသည်ကို ရှင်းလင်းပြောကြားမှုများ ပြုလုပ်ခဲ့ပါ သည်။

အမျိုးသမီးများ၏ ဦးဆောင်နိုင်မှု နှင့် စီမံခန့်ခွဲမှု စွမ်းရည်များ တိုးတက်လာစေရန် အတွက် ကော်မတီ များထဲတွင် အမျိုးသမီးများ (၅၀%) ပါဝင်ရမည်ဖြစ်ပါသည်။ ဆပ်ကော်မတီ တစ်ခုတိုင်းတွင်လည်း အနည်း ဆုံး အမျိုးသမီး တစ်ဦးပါဝင်ရမည်ဖြစ်ပါသည်။ ကော်မတီထဲတွင် ပါဝင်သော အမျိုးသမီးများသည် တင်ပြ ဆွေးနွေးမှုများ ပြုလုပ်ခြင်း၊ ဆုံးဖြတ်ချက်များချခြင်း စသည်တို့ကို ပြုလုပ်ရမည်ဖြစ်ပါသည်။ အမျိုးသားများ မှလည်း ပံ့ပိုးကူညီပေးရမည်ဖြစ်ပါသည်။



ဒုတိယအကြိမ်အစည်းအဝေးတွင် အမျိုးသမီးများသည် မိမိတို့၏ လိုအပ်ချက် အခက်အခဲများကို လွတ်လပ်စွာ ဆွေးနွေးနိုင်ရန်အတွက် အမျိုးသမီးသီးသန့် အုပ်စုများဖွဲ့၍ အခက်အခဲများ ဖော်ထုတ်ခြင်းလုပ်ငန်းကိုလည်း လုပ်ကိုင်ခဲ့ပါသည်။

၂။ ကျေးရွာမိတ်ဆက် အစည်းအဝေးတွင်အမျိုးသမီး ကဏ္ဍအတွက် စောင့်ကြည့်စစ်ဆေးရမည့်အချက်များ

မေးမြန်းသည့်ရက်။

ရက်စွဲ - ၃.၀၁.၂၀၁၆

စဉ်	အကြောင်းအရာ	တွေ့ရှိချက်		မှတ်ချက်
		✓	X	
၁	အစည်းအဝေးတက်ရောက်လူသူများအား ကျား၊မ ရေးရာ အခြေခံသဘောတရားများကို ရှင်းလင်းဆွေးနွေးခဲ့ပါသလား။	✓		
၂	စီမံကိန်းတွင် ပါဝင်သော ကျား၊မရေးရာ အကောင်အထည်ဖော်ရေး လိုအပ်ချက် (၅)ချက်ကို ရှင်းလင်းပြခဲ့ပါသလား။	✓		
၃	အစည်းအဝေးများခေါ်ယူရာတွင်အမျိုးသား/သမီးများအချိုးညီစွာတက်ရောက်နိုင်ရေးအတွက် အသိပေးတိုက်တွန်း စည်းရုံးခဲ့တာမျိုး ရှိပါသလား။	✓		
၄	အမျိုးသမီးများ၏ စကားသံများ၊ ပြောဆိုနိုင်ခွင့်များ ပိုမိုထွက်ပေါ်လာအောင် ဖန်တီးပေးခဲ့ပါသလား။	✓		
၅	ဆပ်ကော်မတီဖွဲ့များ ဖွဲ့စည်းရာတွင်အမျိုးသမီးများနှင့် ပါဝင်ဖွဲ့စည်းရေး၊ ပူးပေါင်းပါဝင်ရေး၊ ဦးဆောင်နိုင်ရေးအတွက်တွန်းအားပေးကူညီဆောင်ရွက်ခဲ့ပါသလား။	✓		
၆	အစည်းအဝေးကို အမျိုးသား/သမီးများ အလွယ်တကူပါဝင်တက်ရောက်နိုင်သော အချိန်နှင့် နေရာများကိုရွေးချယ်ခြင်း၊ ထည့်သွင်းစဉ်းစားဆောင်ရွက်ခြင်း များတို့ကို လုပ်ဆောင်ခဲ့ပါသလား။	✓		
၇	လူနည်းစု/ဆင်းရဲ/နွမ်းပါး/ထိခိုက်လွယ်သောအုပ်စုများကို အစည်းအဝေးမစတင်မီ အချိန်များက ရှာဖွေဖော်ထုတ်ခဲ့တာမျိုးများ ရှိပါသလား။	✓		
၈	လူနည်းစု/ဆင်းရဲ/နွမ်းပါး/ထိခိုက်လွယ်သော အမျိုးသား/သမီးများထံမှ အချို့ကို အစည်းအဝေးတက်ရောက်နိုင်အောင် ဖိတ်ကြားဆောင်ရွက်မှုမျိုး ရှိခဲ့ပါသလား။	✓		
၉	လူနည်းစု/ဆင်းရဲ/နွမ်းပါး/ ထိခိုက်လွယ်သောအမျိုးသား/သမီးများနှင့် ကြုံတွေ့နေရသောအခတ် အခဲများကို သင်ဆွေးနွေး မေးမြန်းခဲ့တာမျိုး ရှိပါသလား။	✓		
၁၀	အမျိုးသမီးများ ပြောဆိုတင်ပြနိုင်အောင် အချိန်ပေးရန်၊ ကြိုတင်စီစဉ်ဆောင် ရွက်မှုမျိုးများ ဆောင်ရွက်ခဲ့တာများ ရှိပါသလား။	✓		
၁၁	စီမံကိန်းလုပ်ငန်းခွဲများရှာဖွေဖော်ထုတ်ရာတွင်အမျိုးသား/သမီးများသီးခြားဆွေးနွေးဖော်ထုတ် ဆောင်ရွက်ခဲ့တာမျိုး ရှိပါသလား။	✓		
၁၂	ကျေးရွာစီမံကိန်း အထောက်အကူပြုကော်မတီများဖွဲ့စည်းရာတွင် အမျိုးသမီး၊ အမျိုးသား အချိုးညီမျှစွာ (၅၀ : ၅၀) ဖွဲ့စည်းနိုင်ခဲ့ပါသလား။	✓		



	မဖွဲ့စည်းနိုင်ခဲ့ပါက မှတ်ချက်တွင် ရှင်းလင်းပါ။			
၁၃	ဆပ်ကော်မတီများတွင် အနည်းဆုံး အမျိုးသမီးအဖွဲ့ဝင် တစ်ဦးနှုန်းဖြင့် ပါဝင်ဖွဲ့စည်းနိုင်ခဲ့ပါသလား။ မဖွဲ့စည်းနိုင်ခဲ့ပါက မှတ်ချက်တွင် ရှင်းလင်းပါ။	√		
၁၄	ကျေးရွာ/ကျေးရွာအုပ်စု ဖွံ့ဖြိုးရေးစီမံချက် များတွင် အမျိုးသမီးများ ရွေးချယ် ဆုံးဖြတ်သည့်လုပ်ငန်းစီမံချက် အနည်းဆုံးတစ်ခုပါဝင်နိုင်ရေးအတွက် စည်းရုံး ဆွေးနွေးမှုများ ပြုလုပ်ဆောင်ရွက်ခဲ့ပါသလား။	√		
၁၅	တက်ရောက်လာသူများအား အမျိုးသမီးများ၏ လိုအပ်ချက်များကို ဖြည့်ဆည်းပေးနိုင်ရန် အမျိုးသမီးများရွေးချယ်လိုက်သော ဦးစားပေးရွေးချယ်မှုများကို ထောက်ပံ့ပေးသွားမည်ဖြစ်ကြောင်း အသိပေးပြောကြားခဲ့ပါသလား။	√		
၁၆	ရွေးချယ်လိုက်သော စီမံကိန်းလုပ်ငန်းခွဲများသည် ဒေသတွင်းမှာရှိသော လူနည်းစု/ဆင်းရဲ/နွမ်းပါး/ထိခိုက်လွယ် အုပ်စုများအပေါ် မည်သို့အကျိုးပြုနိုင် မည်ဖြစ်ကြောင်း ရှင်းလင်းပြောကြားခြင်း၊ မှတ်တမ်းတင်ခြင်းများတို့ကို ဆောင်ရွက်ခဲ့ပါသလား။	√		
၁၇	ကျေးရွာအုပ်စုအဆင့် အစည်းအဝေးပြုလုပ်ရာတွင် အုပ်စု စီ/ထောက် ကော်မတီဝင်များကို ကျား၊မ ရေးရာလိုအပ်ချက်များ အကြောင်းကိုရှင်းလင်းပြော ကြားခဲ့ပါသလား။	√		
၁၈	ကျေးရွာအုပ်စုအဆင့် အစည်းအဝေးပြုလုပ်ရာတွင် အုပ်စု စီ/ထောက် ကော်မတီဝင်များအားလုံး တက်ရောက်နိုင်မှု ရှိ/မရှိ စစ်ဆေးခဲ့ပါသလား။ မတက်ရောက်နိုင်ခဲ့ပါက မှတ်ချက်တွင် ရှင်းလင်းပါ။	√		



သုံးသပ်ချက်

ရပ်ရေးရွာရေးတွင်ပူးပေါင်းပါဝင်မှု

ကျေးရွာ၏ သာရေးနာရေး လူမှုရေး ဖွံ့ဖြိုးရေး ကိစ္စများတွင် အမျိုးသား/သမီးများ ပူးပေါင်းပါဝင်မှုအားကောင်း ပြီး တန်းတူညီမျှမှုရှိပါသည်။

ဝင်ငွေရရှိ

အမျိုးသမီးများ၏ ဝင်ငွေရရှိမှုမှာ အမျိုးသားများအောက် အဆင့်(၅)အထိ ရောက်ရှိနေပြီး အမျိုးသားများသာ အဆင့်(၆)သို့ ရောက်ရှိနေသည့်အတွက် ဝင်ငွေပိုရရှိနေသည့် အနေအထားတွေ့ရပါသည်။ အမျိုးသားများ က အပြင်ထွက်စီးပွားရှာနေချိန်တွင် အမျိုးသမီးများက အိမ်မှုကိစ္စ၊ သားသမီးကိစ္စများ ဆောင်ရွက်နေရသော ကြောင့်ဖြစ်ပါသည်။ ထို့ကြောင့်အမျိုးသမီးများ၏ ဝင်ငွေနှင့်အလုပ်အကိုင် အခွင့်အလမ်းရရှိရေး ဆောင်ရွက် ရန်လိုအပ်ပါသည်။

အလုပ်အကိုင်အခွင့်အလမ်း

အလုပ်အကိုင်အခွင့်အလမ်းရရှိမှုတွင် အမျိုးသားများကပိုမိုနေပြီး စိုက်ပျိုးရာသီပြီးချိန်အမျိုးသားများက မြို့နယ်ပြင်ပ သို့သွား ရောက်လုပ်ကိုင်နေကြခြင်းဖြစ်ပါသည်။

ပညာတတ်မြောက်မှု

- သရက်ကုန်းကျေးရွာအနေဖြင့်ပညာသင်ကြားခွင့် နှင့် ပညာတတ်မြောက်မှုတွင် အမျိုးသားများက အမျိုးသမီးများထက်အနံ့ငယ်သာလွန်နေပြီး ကျေးရွာတွင် မူလတန်းကျောင်းမရှိပါ အခြေခံပညာ အားနည်း သောကြောင့် အမျိုးသား/သမီးများသည် လက်ရှိအခြေအနေထက် ပညာရေးကို တိုးမြှင့် သင်ကြားရန် လိုအပ်နေပါသေးသည်။

အရင်းအမြစ်အပေါ်လက်လှမ်းမီမှု

- အရင်းအမြစ်အပေါ်အမှီပြု၍ အသက်မွေးဝမ်းကြောင်းပြုနိုင်မှုမှာကွာဟချက်ရှိပါသည်။ အကြောင်းမှာ တောတောင်များအမှီပြု၍ လုပ်ဆောင်သော လုပ်ငန်းများက အမျိုးသမီးထက် အမျိုးသားများက ပိုမိုကိုင်နိုင်ခြင်းကြောင့်ဖြစ်ပါသည်။

ရပ်ရေးရာတွင် ခေါင်းဆောင်မှု

- ရပ်ရေးရွာရေး ကိစ္စများတွင်အရေးပါမှုနှင့် ဆုံဖြတ်ချက်ချသည့်နေရာများတွင် အမျိုးသမီးများ၏ အဆင့်နေရာသည် များစွာကွာဟမှုရှိနေပြီးတန်းတူမှုမရရှိသေးပါ။ ထို့ကြောင့် အမျိုးသမီးများအား နေရာပေးမှုမှာ အစဉ်အလာအရ အမျိုးသားများက နေရာယူထားပြီး အမျိုးသမီးများကလည်း နေရာ ယူ တတ်ရန် နှင့် စွမ်းဆောင်ရည်ရှိရန် လိုအပ်နေပါသေးသည်။



၁၀။ ပြဿနာ၊ အခွင့်အရေး၊ လက်ရှိအခြေအနေ နှင့် ပြောင်းလဲမှုညွှန်းကိန်း နှင့် အနှစ်ချုပ်

စဉ်	ပြဿနာ	အခွင့်အရေး	လက်ရှိအခြေအနေ	ပြောင်းလဲမှုညွှန်းကိန်း
၁	ကလေးသူငယ်ဖွံ့ဖြိုးမှု ပိုင်းအားနည်းခြင်း	ဖွံ့ဖြိုးမှုပိုင်းဆိုင်ရာများ နောက်ကျခြင်း	မူကြိုကျောင်းမရှိခြင်း	မူကြိုကျောင်းဆောက်လုပ်ရန်
၂	မျိုးကောင်းမျိုးသန့် မရှိခြင်း	အထွက်နှုန်း လျော့ကျခြင်း	အရင်းအနှီးများဆုံးရှုံးခြင်း	မျိုးကောင်းမျိုးသန့်များထောက်ပံ့ပေးခြင်း
၃	လမ်းများမကောင်းခြင်း	စီးပွားရေးဆိုင်ရာ ချိတ်ဆက်မှု အားနည်းခြင်း ဈေးကောင်းမရခြင်း	လမ်းပန်းဆက်သွယ်ရေး ပျက်တောက်ခြင်း	လမ်းပြုပြင်ခြင်းလုပ်ငန်းများဆောင်ရွက်ရန်
၄	အိမ်တွင်ဝင်ငွေရ အခွင့်အလမ်းနည်းပါး	လက်မှုပညာရပ်များ မတက်မြောက်ခြင်း	အပိုဝင်ငွေရရှိမှု နည်းပါး	အိမ်တွင်းလက်မှုပညာရပ်များ သင်ကြားပေးရန်
၅	ကျောင်းဦးရေများပြား နေခြင်း	ကလေးများကောင်းစွာ ပညာမသင်ကြားနိုင်	ကလေးဦးရေ နှင့် စာသင်ကျောင်းဆောင် မလုံလောက်ခြင်း	စာသင်ကျောင်းဆောင်တိုးချဲ့ရန်



သုံးသပ်ချက်

ရွာချင်းဆက်လမ်းများ ကိုမြေသားလမ်းများပြုလုပ်ခြင်း တံတားများ ပြုပြင်ထားခြင်းကြောင့် ရာသီမရွေးသွားလာနိုင်မည်။ ကျေးရွာတွင်းရှိလမ်းများကို ပြင်ခြင်း၊ ရေမြောင်းများ ပါဝင်မည်။ စာသင် ကျောင်းပြန်လည်ပြုပြင်တည်ဆောက်ထားခြင်းကြောင့်လေးများပညာကောင်းစွာသင်ယူနိုင်မည်။ သောက်ရေတွင်းတူးဖော်ထားခြင်းကြောင့် သောက်သုံးရေလုံလုံမှုရှိခြင်း။ လမ်းပန်းဆက်သွယ်ရေးများ ကောင်းမွန် ခြင်းပညာရေး ဗဟုသုတများပြည့်စုံခြင်း စီးပွားရေးလုပ်ငန်းများ တိုးတက်လာသောကြောင့် လူနေထိုင်မှု စနစ်များ တိုးတက်လာမည်။

ကျေးရွာမျှော်မှန်းချက် လေ့ကျင့်ခန်းမှ ရရှိလာသော ရလဒ်

<p>ကျေးရွာ၏ မျှော်မှန်းချက်</p>	<p>ကျေးရွာတွင်းလမ်းများကောင်းမွန်၍ စီးပွားရေး၊ ပညာရေး၊ ကျန်းမာရေး၊ လူမှုရေးများ တိုးတက် ကောင်းမွန်လာရမည်။ ကျေးရွာအမျိုးသမီးများဝင်ငွေရှာဖွေလာနိုင်ကာ မိသားစုဝင်ငွေတိုးလာကြမည်။ စိုက်ပျိုးရေးနည်းပညာများ၊ မွေးမြူရေးနည်းပညာများ၊ အိမ်တွင်းမှု အသက်မွေးဝမ်းကျောင်းနည်းပညာများ၊ စက်ပြင်မှု အတတ်ပညာများ တက်မြောက်လာမှုကြောင့်ဝင် ငွေအခွင့်အလမ်းရရှိကာ စီးပွားရေးများ တိုးတက်၍ လူနေမှုအဆင့်အတန်းများ မြင့်မားလာရမည်။</p>
<p>အနာဂတ်တွင် ကျေးရွာပိုမိုဖွံ့ဖြိုးတိုးတက်ရန် ကျေးရွာသားများ၏ မျှော်မှန်းထားရှိမှု</p>	<p>လူထုဗဟိုပြုစီမံကိန်း၏ လူထုသို့တိုက်ရိုက်ထောက်ပံ့ငွေကို အသုံးပြု၍ ကျေးရွာတွင်းလမ်းများကောင်းမွန်လာအောင်ကျေးရွာတွင်းကျောက်ချောလမ်းအ ဆင့်ဖြစ်ချင်ပါသည်။ စီမံကိန်းမှအကောင်အထည်ဖော်နိုင်သော လုပ်ငန်းများကို သက်ဆိုင်ရာဌာနဆိုင်ရာများနှင့် ချိတ်ဆက်လုပ်ကိုင်မှုများပြုလုပ်မည်။ သောက်ရေတွင်းတူးဖော်ပြီး စက်ဖြင့်ရေတင်ကာ တစ်ရွာလုံးသို့သန့်ရှင်း သော သောက်သုံးရေရရှိစေရန် ရေပိုက်လိုင်းဖြင့်ဖြန့်ဝေပေးရန်။</p> <p>မြို့နယ်အတွင်းသို့ အစိုးရမဟုတ်သော အဖွဲ့အစည်းများ ဝင်ရောက်မှုများရှိပါက ကျေးရွာလိုအပ်ချက်များကိုတင်ပြ၍ စီမံကိန်းလုပ်ငန်းများ အကောင်အထည်ဖော်ဆောင်ရွက်မည်။ ကျေး ရွာအတွင်းရှိ မသန်စွမ်းသူများ အတွက်ထောက်ပံ့ပေးနိုင်သော အဖွဲ့အစည်းများ နှင့်ချိတ် ဆက်ဆောင်ရွက်ပေးနိုင်မည်။</p>



၇။ ကော်မတီဝင်များရွေးချယ်ခြင်းနှင့်ကျေးရွာဖွံ့ဖြိုးရေးအစီအစဉ်ဆောင်ရွက်မှုမှတ်တမ်းခါတ်ပုံများ



အမျိုးသားအုပ်စု၏ မှတ်တမ်းခါတ်ပုံ



အမျိုးသမီးအုပ်စု၏ မှတ်တမ်းခါတ်ပုံ



လူငယ်အုပ်စု၏ မှတ်တမ်းခါတ်ပုံ



ထိခိုက်လွယ်အုပ်စုများ၏ မှတ်တမ်းခါတ်ပုံ



စေတနာ့ဝန်ထမ်းများ ရွေးချယ်ခြင်း မှတ်တမ်းဓာတ်ပုံ



ကော်မတီရွေးချယ်ခြင်း မှတ်တမ်းဓာတ်ပုံ



ဖွံ့ဖြိုးရေးအစီအစဉ်ရေးဆွဲခြင်း မှတ်တမ်းဓာတ်ပုံ



ဖွံ့ဖြိုးရေးအစီအစဉ်ရေးဆွဲခြင်း မှတ်တမ်းဓာတ်ပုံ



လုပ်ငန်းခွဲ၏မပြုလုပ်မီ မှတ်တမ်းခါတ်ပုံ



လုပ်ငန်းခွဲ၏မပြုလုပ်မီ မှတ်တမ်းခါတ်ပုံ



၈။ ကော်မတီဝင်များစာရင်း

စဉ်	အမည်	ကျား-မ	ရာထူး
၁	ဦးရောင်းမောင်	ကျား	ကျေးရွာစီမံကိန်းအထောက်အကူပြုကော်မတီ၊ ဥက္ကဋ္ဌ
၂	ဒေါ်မဲချို	မ	ကျေးရွာစီမံကိန်းအထောက်အကူပြုကော်မတီ၊ ဥက္ကဋ္ဌ
၃	ဦးတင်ထွေး	ကျား	ဝယ်ယူရေးဆပ်ကော်မတီ၊ ဥက္ကဋ္ဌ
၄	ဒေါ်မြင့်သန်း	မ	ဝယ်ယူရေးဆပ်ကော်မတီ၊ မှတ်တမ်းထိမ်း
၅	ဦးအောင်ကျော်မိုး	ကျား	ဝယ်ယူရေးဆပ်ကော်မတီ၊ အဖွဲ့ဝင်
၆	ဦးသိန်းဝင်း	ကျား	စောင့်ကြည့်ကြီးကြပ်ရေးဆပ်ကော်မတီ၊ ဥက္ကဋ္ဌ
၇	ဒေါ်မိရွှေ	မ	စောင့်ကြည့်ကြီးကြပ်ရေးဆပ်ကော်မတီ၊ အဖွဲ့ဝင်
၈	ဒေါ်စန္ဒာ	မ	စောင့်ကြည့်ကြီးကြပ်ရေးဆပ်ကော်မတီ၊ အဖွဲ့ဝင်
၉	ဦးဇော်ဝင်း	ကျား	လုပ်ငန်းလည်ပတ်ရေး နှင့် ပြုပြင်ထိန်းသိမ်းရေး ဆက်ကော်မတီ၊ ဥက္ကဋ္ဌ
၁၀	ဒေါ်မမြင့်	မ	လုပ်ငန်းလည်ပတ်ရေး နှင့် ပြုပြင်ထိန်းသိမ်းရေး ဆက်ကော်မတီ၊ အဖွဲ့ဝင်
၁၁	ဒေါ်ညွန့်အေး	မ	လုပ်ငန်းလည်ပတ်ရေး နှင့် ပြုပြင်ထိန်းသိမ်းရေး ဆက်ကော်မတီ၊ အဖွဲ့ဝင်
၁၂	ဦးဖိုးမုန်း	ကျား	အကြံပြုချက်ဖြေရင်းရေး
၁၃	ဒေါ်လှထွေး	မ	အကြံပြုချက်ဖြေရင်းရေး
၁၄	ဦးသိန်းဇော်	ကျား	စေတနာ့ဝန်ထမ်း
၁၅	ဒေါ်ဆိုင်းမေဦး	မ	စေတနာ့ဝန်ထမ်း
၁၆	ဦးဝင်းလှိုင်ဦး	ကျား	ကျေးရွာငွေစာရင်းကိုင်

စုစုပေါင်း။ (၁၆) ယောက် ကျား-၈ ယောက် + မ-၈ ယောက်

ကျေးရွာအုပ်စုစီမံကိန်းအထောက်အကူပြုကော်မတီ

ဦးရောင်းမောင် အုပ်စု စီ/ထောက် ဥက္ကဋ္ဌ

ဒေါ်မဲချို အုပ်စု စီ/ထောက် ငွေကိုင်

မှတ်တမ်းတင်သူ

အမည်။ ဦးသက်ခိုင်ထွန်း

ရာထူး။ လူထုစည်းရုံးရေးမှူး

ရက်စွဲ။၁၂../ ၁.../၂၀၁၆.....



၉၊ ပုံစံ ၈-၁၊ ကျေးရွာအချက်အလက်

ပုံစံ - ၈-၁ - ကျေးရွာ အချက်အလက် (FORM PC 1)

လမ်းညွှန်ချက်/ ကျေးရွာတစ်ရွာသို့ ပထမဆုံး မိတ်ဆက်ခေါ်သွားရောက်သောအခါ လူထုစည်းရုံးရေးမှူးသည် ကျေးရွာခေါင်းဆောင်များအား ကျေးရွာအချက်အလက်များကို မေတ္တာရပ်ခံ၍တောင်းခံရမည်။ ဤအချက်အလက်များကို စီမံကိန်းမိတ်ဆက်အစည်းဝေးပတ်ိုင်မီ တောင်းခံရမည်။ စီမံကိန်းမိတ်ဆက်အစည်းဝေးတွင် လူထုစည်းရုံးရေးမှူးသည် ဤအချက်အလက်များအား စစ်ဆေးပြီး မှန်ကန်အောင်ပြုလုပ်ရမည်။ ပြီးနောက်တွင် လူထုစည်းရုံးရေးမှူးမှ သတင်းအချက်အလက်ထိသို့ Tablets မှတစ်ဆင့် ဖြည့်သွင်းရမည်။

ရာအိမ်မှူးအမည်	ဦးတင်ထွေး	ဖုန်း	စည်းရုံးရေးမှူးအမည်	ဦးသန်းနိုင်စွာ
မြည်နယ်/ တိုင်းဒေသကြီး	မင်းခိုင်	မြို့နယ်	ကျေးရွာအုပ်စု	ကျေးရွာ

(က) လူဦးရေ

တိုင်းရင်းသား	အိမ်ထောင်စုပေါင်း	ကိုးကွယ်သည့်ဘာသာ	အိမ်ထောင်စုပေါင်း
၁။ မြန်မာ	၉၈	၁။ မြန်မာ	၉၈
၂။		၂။	
၃။		၃။	
၄။ အခြားတိုင်းရင်းသား လူမျိုးစုများ		၄။	

လူဦးရေ	ကျား (အရေအတွက်)	မ (အရေအတွက်)
အိမ်ထောင်စုဦးစီး	၅၄၄	၂၇၉
	၇၀	၂၇၅

(ခ) ကျေးရွာရှိ အခြေခံ အဆောက်အအုံ (Facilities)

ပညာရေး	ခြံစိပါ	ကျန်းမာရေး	ခြံစိပါ	ဘာသာရေး	ခြံစိပါ
အထက်တန်းကျောင်း	<input type="checkbox"/>	ဆေးရုံ	<input type="checkbox"/>	ဘုရား/ဝေတီ	<input type="checkbox"/>
အလယ်တန်းကျောင်း	<input type="checkbox"/>	ကျန်းမာရေးဌာန	<input type="checkbox"/>	ဘုန်းကြီးကျောင်း	<input checked="" type="checkbox"/>
မူလတန်းကျောင်း	<input checked="" type="checkbox"/>	ကျန်းမာရေးဌာနခွဲ	<input type="checkbox"/>	ဟိန္ဒူဘုရားကျောင်း	<input type="checkbox"/>
မူကြိုကျောင်း	<input type="checkbox"/>	ဆေးပေးခန်း	<input type="checkbox"/>	ခရစ်ယာန်ဘုရားကျောင်း	<input type="checkbox"/>
အခြား	<input type="checkbox"/>	အခြား	<input type="checkbox"/>	ဇလီ	<input type="checkbox"/>
				အခြား	<input type="checkbox"/>
မှတ်ချက်		မှတ်ချက်		မှတ်ချက်	

(ဂ) ကျွမ်းကျင်သူများမှတ်တမ်း ၊ ကျေးရွာတွင်နေထိုင်သော သို့မဟုတ် တခြားရွာမှလာရောက်သောကျွမ်းကျင်သူများ

ပညာရေး	နေထိုင်	လည်ပတ်	ကျန်းမာရေး	နေထိုင်	လည်ပတ်	တည်ဆောက်ရေး	နေထိုင်	လည်ပတ်
မူလတန်းပြဆရာ/ဆရာမ	<input type="checkbox"/>	<input checked="" type="checkbox"/>	ဆရာဝန်	<input type="checkbox"/>	<input type="checkbox"/>	လက်သမား	<input checked="" type="checkbox"/>	<input type="checkbox"/>
အလယ်တန်းပြဆရာ/ဆရာမ	<input type="checkbox"/>	<input type="checkbox"/>	လ/ထကျန်းမာရေးမှူး	<input type="checkbox"/>	<input type="checkbox"/>	ပန်းရန်	<input checked="" type="checkbox"/>	<input type="checkbox"/>
အထက်တန်းပြဆရာ/ဆရာမ	<input type="checkbox"/>	<input type="checkbox"/>	အမျိုးသမီးကျန်းမာရေးဆရာမ	<input type="checkbox"/>	<input type="checkbox"/>	လှုပ်စစ်ဆိုင်ရာ	<input type="checkbox"/>	<input type="checkbox"/>
မူကြိုဆရာ/ဆရာမ	<input type="checkbox"/>	<input type="checkbox"/>	အရံသားဖွား	<input type="checkbox"/>	<input type="checkbox"/>	ရေပိုက်သွယ်သူ	<input type="checkbox"/>	<input type="checkbox"/>
အခြား	<input type="checkbox"/>	<input type="checkbox"/>	ပြည်သူ့ကျန်းမာရေးလုပ်သား ၁/၂	<input type="checkbox"/>	<input type="checkbox"/>	စက်ပြင်ဆရာ	<input checked="" type="checkbox"/>	<input type="checkbox"/>
မှတ်ချက်			မှတ်ချက်			မှတ်ချက်		



(ဃ) ကျေးရွာသို့ ရောက်ရှိနိုင်သည့်လမ်းအခြေအနေ /ကျေးရွာတစ်ရွာသည် ၎င်း၏ကျေးရွာအုပ်စုနှင့် ဆက်သွယ်ထားသော လမ်းအခြေအနေ(အောက်ပါတို့ကိုပိုင်းပါ)

ကျောက်ကြမ်းလမ်း ကတ္တရာလမ်း ကွန်ကရစ်လမ်း မော်တော်ဆိုင်ကယ်လမ်း ✓
ကျောက်ခင်းလမ်း မြေသားလမ်း ✓ လှသွားလမ်း ✓ အခြား _____

(င) ကျေးရွာဖွံ့ဖြိုးရေး စီမံကိန်း (Village Development Plan) (အမှန်ဖြစ်ပါ)

(၁) လူထုဖော်ပြစီမံကိန်း မတိုင်မီက ကျေးရွာစီမံကိန်း ရှိသလား

ရှိ/ မရှိ/ မသိ

(၂) ရှိလျှင် မည်သည့်နှစ်က ရေးဆွဲခဲ့သလဲ

နှစ်/ မသိပါ ✓

(၃) ဦးနယ်အတည်ပြုချက် ရရှိထားသလား

ရှိ/ မရှိ/ မသိ ✓

(စ) ခရီးအကွာအဝေး (Distance)

(၁) ရွာ (အလယ်) မှ ကျေးရွာအုပ်စု (အလယ်) အကွာအဝေး

မိုင်/မာလုံ ၃၂၆၆၄၈၇ /မသိပါ

(၂) ဤရွာနှင့် ကျေးရွာအုပ်စုရွာ (အလယ်) သွားချိန်

ခြောက်သွေ့ရာသီ - ထော်လာဂျီ/ ဆိုင်ကယ်/ ခြေလျင် /မြည်း/ လှေ/ အခြား _____ (၁၅ မိန့်) နာရီ

မိုးရာသီ - ထော်လာဂျီ/ဆိုင်ကယ်/ခြေလျင်/မြည်း/လှေ/အခြား _____ (၅၀ မိန့်) နာရီ

(ဆ) သဘာဝဘေး ဤကျေးရွာတွင် ရေကြီးခြင်းကိုသို့သော သဘာဝဘေး ကျရောက်ခဲ့မှု

မရှိ ရှိ (ဖော်ပြရန်) ၂၀၀၈ (မေဖွဲ့.၁၆.၀၈.၀၈) ၂၆.၀၃.၀၈ (၁၅.၀၃.၀၈) (မေဖွဲ့.၁၆.၀၈.၀၈) ၂၆.၀၃.၀၈ (၁၅.၀၃.၀၈)

(ဇ) ကျေးရွာတွင် ဖွံ့စည်းထားသော အဖွဲ့အစည်းများ

လူထုဖော်ပြစီမံကိန်းမတိုင်မီ ဤကျေးရွာတွင် ကျေးရွာဖွံ့ဖြိုးရေးအတွက် အစိုးရ(သို့)ရွာသားများကိုယ်တိုင်(သို့) စီမံကိန်းတစ်ခုခုမှ ဖွဲ့စည်းထားသည် အဖွဲ့အစည်းများရှိပါသလား။

.....
.....
.....

ရာခိုင်နှုန်း အမည် ဦးတင်စွာ

လက်မှတ် [Signature]

ရက်စွဲ ၄.၁.၂၀၁၆

စည်းရုံးရေးမှူး အမည် ဦးသုတေဇိုင်စွာ

လက်မှတ် [Signature]

ရက်စွဲ ၄.၁.၂၀၁၆



၁၀။ ပုံစံ ၈-၂။ စီမံကိန်းစက်ဝန်းအချိန်ဇယား

ပုံစံ ၈-၂ - စီမံကိန်းစက်ဝန်းအချိန်ဇယား (PC 2)

လက်ညှိုးနှုတ်သက်ဆိုင်ရာလုပ်ထုတ်ချိန်ချိန်ချိန်/လက်ထောက်နည်းလမ်းများ/စီမံကိန်းစက်ဝန်းအချိန်ဇယား/စီမံကိန်းစက်ဝန်းအချိန်ဇယား/စီမံကိန်းစက်ဝန်းအချိန်ဇယား/စီမံကိန်းစက်ဝန်းအချိန်ဇယား

စီမံကိန်းစက်ဝန်းအချိန်ဇယား အမည် မြို့နယ် ပဓိပာဋ်သွင်း

စီမံကိန်းစက်ဝန်းအချိန်ဇယား အမည် မြို့နယ် ပဓိပာဋ်သွင်း

စီမံကိန်းစက်ဝန်းအချိန်ဇယား အမည် မြို့နယ် ပဓိပာဋ်သွင်း

စီမံကိန်းစက်ဝန်းအချိန်ဇယား အမည် မြို့နယ် ပဓိပာဋ်သွင်း

စီမံကိန်းစက်ဝန်းအချိန်ဇယား	နေ့ရက်		အစည်းအဝေးတွင်တက်ရောက်သူအရေအတွက်			
	စတင်သည့်နေ့	ပြီးဆုံးသည့်နေ့	အချိန်အားအရေအတွက်	အချိန်အားအရေအတွက်	အချိန်အားအရေအတွက်	လူမျိုးစု တက်ရောက်သူ အရေအတွက် လူမျိုးစုအမည်
၁. ကျေးရွာစီမံကိန်း စီမံကိန်းစက်ဝန်းအချိန်ဇယား	၄.၁.၂၀၁၆	၄.၁.၂၀၁၆	၃၃	၃၂	၈၂	
၂. ကျေးရွာစီမံကိန်း စီမံကိန်းစက်ဝန်းအချိန်ဇယား	၅.၁.၂၀၁၆	၅.၁.၂၀၁၆	၃၃	၃၃	၈၃	
၃. ကျေးရွာစီမံကိန်း စီမံကိန်းစက်ဝန်းအချိန်ဇယား	၁၃.၁.၂၀၁၆	၁၃.၁.၂၀၁၆	၈	၈	၁၃	၅၅၆၂၊ ၁၅၆၅၆
၄. မြို့နယ်အစည်းအဝေးစီမံကိန်းစက်ဝန်းအချိန်ဇယား	၁၈.၁.၂၀၁၆	၁၈.၁.၂၀၁၆	မလို	မလို	မလို	မလို
၅. မြို့နယ် စီမံကိန်းစက်ဝန်းအချိန်ဇယား						
၆. စီမံကိန်းစက်ဝန်းစီမံကိန်းစက်ဝန်းအချိန်ဇယား	မလို	မလို	မလို	မလို	မလို	မလို
၆.၁။ စီမံကိန်းစက်ဝန်း အစည်းအဝေး						
၆.၂။ လက်ညှိုးနှုတ်သက်ဆိုင်ရာလုပ်ထုတ်ချိန်ချိန်ချိန်						



စီမံကိန်းဆောင်ရွက်မှုအဆင့်များ	မေ့နဲ့		အစည်းအဝေးအတွက်			
	စတင်သည့်နေ့	ပြီးဆုံးသည့်နေ့	အချိန်သားအရအတွက်	အချိန်သားအရအတွက်	အချိန်သားအရအတွက်	လူမျိုးစု တက်ရောက်သူ ရေစာအတွက် လူမျိုးစုအမည်
၆. ဘဏ္ဍာရေးကုန်ကျမှု လျာထားအစီအစဉ် ရေးဆွဲခြင်း						
၆.၄။ ပြင်/လိန်းအစီအစဉ် ရေးဆွဲခြင်း						
၇. စီမံကိန်းလုပ်ငန်းခွဲ တိုက်တက်မှု လစဉ်အစည်းအဝေး	မလို	မလို	မလို	မလို	မလို	မလို
၇.၁။ အစည်းအဝေး ပထမအကြိမ်						
၇.၂။ အစည်းအဝေး ဒုတိယအကြိမ်						
၇.၃။ အစည်းအဝေး တတိယအကြိမ်						
၈. စီမံကိန်းလုပ်ငန်းခွဲ အပြီးသတ်စစ်ဆေးခြင်း အစည်းအဝေး						
၉. လူထုဝင်စားမှုအစည်းအဝေး						



၁၁။ ပုံစံ ၈-၃။ ကျေးရွာဖွံ့ဖြိုးရေး ဦးစားပေးအစီအစဉ်

ပုံစံ ၈-၃ ကျေးရွာဖွံ့ဖြိုးရေး ဦးစားပေးအစီအစဉ် (Form PC 3)

လက်ညှိုးရွက်/ အဆင့် (၃) ကျေးရွာမှော်မှန်းချက်အစည်းအဝေး ပြီးဆုံးသောအခါ ကျေးရွာစီမံကိန်း အထောက်အကူပြုကော်မတီသည် လူထုစည်းရုံးရေးမှူးအကူအညီဖြင့် ဤပုံစံကိုပြည့်စုံအောင် ဖြည့်သွင်းရမည်။ အားလုံးသော အခက်အခဲအတားအဆီးများ၊ ဖွံ့ဖြိုးမှုဦးစားပေးအစီအစဉ်များ၊ လူထုဗဟိုပြုစီမံကိန်း၏ ရန်ပုံငွေအရင်းအမြစ်နှင့် မသက်ဆိုင်သည့် လုပ်ငန်းများအားလုံးကိုဖော်ပြရမည်။

လူထုစည်းရုံးရေးမှူး/ဝန်ထမ်း အမည် ဦး သက်ခိုင်စွန်း

နေ့စွဲ ၄.၁.၂၀၂၁ စက်ဝန်းအား အမှတ်ခြစ်ပါ (✓) စက်ဝန်း(၁) စက်ဝန်း (၂) စက်ဝန်း (၃) စက်ဝန်း (၄)

ပြည်နယ်/တိုင်း <u>စစ်ကိုင်း</u>	မြို့နယ် <u>ပစ်သုဉ်း</u>	ကျေးရွာအုပ်စု <u>ကကက်</u>	ကျေးရွာ <u>သရက်ကျို</u>
---------------------------------	--------------------------	---------------------------	-------------------------

က. အခက်အခဲအတားအဆီးများအားဆွေးနွေးခြင်း - ယခုလက်ရှိအခြေအနေတွင်ဤကျေးရွာဖွံ့ဖြိုးတိုးတက်ရေးအတွက် အဓိကအခက်အခဲအတားအဆီးများသည် မည်သည်များဖြစ်ပါသနည်း(အမျိုးသား/သမီး အနည်းဆုံးအခက်အခဲ ၅ ခုစီဖော်ပြပါ)

အမျိုးသား အဖွဲ့မှတင်ပြသောအခက်အခဲအတားအဆီးများ	အမျိုးသမီး အဖွဲ့မှတင်ပြသောအခက်အခဲအတားအဆီးများ
၁ စာလျှပ်တိုက်	၁ မျက်နှာကျောင်းပြုပြင်
၂ စာသင်ကျောင်းဖို့ချဲ့	၂ စာသင်ကျောင်း ဝန်ဆောင်ခန့်ချဲ့
၃ မျက်နှာကျောင်းပြုပြင်	၃ ဖွဲ့စည်းဆေးရုံပြင်
၄ ဖွဲ့စည်းကျေးဇာတိ	၄ ဖွဲ့စည်းကျေးဇာတိ
၅ ဖွဲ့စည်းဆေးရုံပြင်	၅ စာလျှပ်တိုက်

ခ. မျော်မှန်းခြင်း- ဤကျေးရွာဖွံ့ဖြိုးတိုးတက်ရေးအတွက်နောင်လာမည့် (၅) နှစ်အားရည်ရွယ်၍ ဆောင်ရွက်ရန်အတွက် မည်သည့်အရာများသည်အဓိကမျှော်မှန်းချက်ဖြစ်သနည်း။

အမျိုးသားအဖွဲ့မှတင်ပြသောမျှော်မှန်းချက်များ	အမျိုးသမီးအဖွဲ့မှတင်ပြသောမျှော်မှန်းချက်များ
၁ စာလျှပ်တိုက်ဆောင်ရွက်ပေးခြင်း	၁ မျက်နှာကျောင်းဆောင်ရွက်ပေးခြင်း
၂ စာသင်ကျောင်း ဝန်ဆောင်ဆောင်ရွက်ပေးခြင်း	၂ စာသင်ကျောင်း ဝန်ဆောင်ဆောင်ရွက်ပေးခြင်း
၃ မျက်နှာကျောင်းဆောင်ရွက်ပေးခြင်း	၃ ဖွဲ့စည်းဆေးရုံပြင်
၄ ကျေးရွာဖွဲ့စည်းကျေးဇာတိဆောင်ရွက်ပေးခြင်း	၄ ဖွဲ့စည်းကျေးဇာတိဆောင်ရွက်ပေးခြင်း
၅ ကျေးရွာဖွဲ့စည်းဆေးရုံပြင်	၅ စာလျှပ်တိုက်ဆောင်ရွက်ပေးခြင်း



ဂ. ဤကျေးရွာ၏ လာမည့် (၃) နှစ်အတွက် ဦးစားပေး ဖွံ့ဖြိုးတိုးတက်မှု လုပ်ငန်း အစီအစဉ်များအားဖော်ပြပါ။
 (လူထုတော်ပြုစီမံကိန်း ရန်ငွေအတွက် အဆိုပြုသော အစီအစဉ်များကိုဦးစားပေး အဆင့်အလိုက်ဖော်ပြပြီး ကျန် လူထုတော်ပြု စီမံကိန်း ရန်ငွေအရင်းအမြစ်နှင့် မပတ်သက်သည့်အစီအစဉ်များလည်းဖော်ပြရန်ဖြစ်သည်)

	ကျေးရွာအတွက်ဦးစားပေးဖွံ့ဖြိုးတိုးတက်မှု လုပ်ငန်းစဉ်များ	အဆိုပြုသူ (အမျိုးသားများ/ အမျိုးသမီးများ/ အမျိုးသား+အမျိုးသမီး)	လူထုတော်ပြုစီမံကိန်းအတွက် အဆိုပြုသည် (ဦးစားပေးအဆင့် အလိုက်ဖော်ပြပါ)	ခန့်မှန်း ကုန်ကျ စရိတ်	အကျိုးခံစား ခွင့်ရှိသူခန့်မှန်းခြေ အရေအတွက်
၁	စာသင်ကျောင်း တို့ ချဲ့	m + m	၂	၃၀၀၀၀၀၀	၅၇
၂	ဖွံ့ဖြိုးရေး ဝန်ထမ်း	m + m	၄	၁၅၀၀၀၀၀၀	၅၄၄
၃			၆		
၄	စာအုပ်တိုက်	m + m	၃	၇၀၀၀၀၀၀	၅၄၄
၅	ရွာတွင်း လမ်း	m + m	၅	၁၀၀၀၀၀၀၀	၅၄၄
၆	မူကြိုကျောင်း သစ်	m + m	၁	၆၀၀၀၀၀၀	၃၉

ဥက္ကဋ္ဌ ၊ ကျေးရွာစီမံကိန်းအထောက်အကူပြုကော်မတီမှအတည်ပြုသည်။

အမည် ဦးကျော်စံမောင် လက်မှတ် ကျော်စံမောင် ဇူလိုင် ၄ . ၂၀၁၆



ပုံစံ ၈-၃ ကျေးရွာခွဲခြားရေး ဦးစားပေးအစီအစဉ် (Form PC 3)

လမ်းညွှန်ခွက်၊ အဆင့် (၃) ကျေးရွာမှော်မှန်းချက်အစည်းအဝေး ပြီးဆုံးသောအခါ ကျေးရွာစီမံကိန်း အထောက်အကူပြုကော်မတီသည် လူထုစည်းရုံးရေးမှူးအကူအညီဖြင့် ကျိပ်ကော်ပြည်စုံအောင် ဖြည့်သွင်းရမည်။ အားလုံးသော အခက်အခဲအတားအဆီးများ၊ ဖွံ့ဖြိုးမှုဦးစားပေးအစီအစဉ်များ၊ လူထုတော်ပြုစီမံကိန်း၏ ရန်ပုံငွေအရင်းအမြစ်နှင့် မသက်ဆိုင်သည့် လုပ်ငန်းများအားလုံးကိုဖော်ပြရမည်။

လူထုစည်းရုံးရေးမှူး/ဝန်ထမ်း အမည် ဦးသခင်ခိုင်ဝင်း

နေ့စွဲ ၄.၁.၂၀၁၆ စက်ဝန်းအား အမှတ်ခြစ်ပါ (✓) စက်ဝန်း(၁) စက်ဝန်း (၂) စက်ဝန်း (၃) စက်ဝန်း (၄)

ပြည်နယ်/တိုင်း စစ်ကိုင်း၊ ဗြိတိန် ပင်မဥက္ကဋ္ဌ၊ ကျေးရွာအုပ်စု ကကကက၊ ကျေးရွာ သဂျက်ကျေး

က. အခက်အခဲအတားအဆီးများအားဆွေးနွေးခြင်း - ယခုလက်ရှိအခြေအနေတွင်ကျေးရွာခွဲခြားတိုးတက်ရေးအတွက် အဓိကအခက်အခဲအတားအဆီးများသည် မည်သည်များဖြစ်ပါသနည်း(အမျိုးသား/သမီး အနည်းဆုံးအခက်အခဲ ၅ ခုစီဖော်ပြပါ)

အမျိုးသား အဖွဲ့မှတင်ပြသောအခက်အခဲအတားအဆီးများ	အမျိုးသမီး အဖွဲ့မှတင်ပြသောအခက်အခဲအတားအဆီးများ
၁ မွေးမြူရေး၊ ကျွဲ၊ ဖွား၊ ဝက်၊ ဇြား	၁ စက်ချယ်သင်တန်း
၂ စိုက်ပျိုးရေး၊ နည်းပညာ	၂ စက်ရက်ကုန်၊ သင်တန်း၊ တက်ချင်
၃ ပရိဘောဂ လုပ်ငန်း	၃ ရာဝခို၊ ဟိုဆို့၊ သင်တန်း၊ တက်ချင်
၄ အဖွဲ့ခွဲ ကျွဲ၊ ဟေ့၊ သင်တန်း	၄ အဆို၊ အက သင်တန်း
၅ မြေစိုက်၊ မြေစိုက် စေ့ထုတ်ရေး	၅ မွေးမြူရေး၊ ကျွဲ၊ ဖွား၊ ဝက်၊ ဇြား
၆ ဝက်သမား သင်တန်း	၆ ဆံပင်၊ အမွှာပြင်
၇ ဟို၊ ရ သင်တန်း	

ခ. မှော်မှန်းခြင်း- ဤကျေးရွာခွဲခြားတိုးတက်ရေးအတွက်နောင်လာမည့် (၅) နှစ်အားရည်ရွယ်၍ ဆောင်ရွက်ရန်အတွက် မည်သည့်အရာများသည်အဓိကမှော်မှန်းချက်ဖြစ်သနည်း။

အမျိုးသားအဖွဲ့မှတင်ပြသောမှော်မှန်းချက်များ	အမျိုးသမီးအဖွဲ့မှတင်ပြသောမှော်မှန်းချက်များ
၁ မွေးမြူရေး၊ ကျွဲ၊ ဖွား၊ ဝက်၊ ဇြား၊ မွေးမြူရေး	၁ စက်ချယ်သင် တန်း၊ တက်ချင်
၂ စိုက်ပျိုးရေး၊ နည်းပညာ သင်တန်း၊ တက်ချင်	၂ စက်ရက်ကုန်၊ ရက်လုပ်ကုန်၊ ကျင်မီ
၃ ပရိဘောဂ လုပ်ငန်း၊ ကျွဲ၊ ဖွား၊ ဝက်၊ ဇြား	၃ ရာဝခို၊ ဟိုဆို့၊ သင်တန်း၊ တက်ချင်
၄ အဖွဲ့ခွဲ ကျွဲ၊ ဟေ့၊ သင်တန်း၊ တက်ချင်	၄ အဆို၊ အက သင်တန်း၊ တက်ချင်
၅ မြေစိုက်၊ မြေစိုက် စေ့ထုတ်ရေး	၅ မွေးမြူရေး၊ သင်တန်း၊ တက်ချင်
၆ ဝက်သမား သင်တန်း၊ တက်ချင်	၆ ဆံပင်၊ အမွှာပြင် တက်ချင်
၇ ဟို၊ ရ သင်တန်း၊ တက်ချင်	



ဂ. ဤကျေးရွာ၏ လာမည့် (၃) နှစ်အတွက် ဦးစားပေး ဖွံ့ဖြိုးတိုးတက်မှု လုပ်ငန်း အစီအစဉ်များအားဖော်ပြပါ။
 (လူထုဝဟိုပြုစီမံကိန်း ရန်ပုံငွေအတွက် အဆိုပြုသော အစီအစဉ်များကိုဦးစားပေး အဆင့်အလိုက်ဖော်ပြပြီး ကျန် လူထုဝဟိုပြု စီမံကိန်း ရန်ပုံငွေအရင်းအမြစ်နှင့် ဖယ်တက်သည့်အစီအစဉ်များလည်းဖော်ပြရန်ဖြစ်သည်)

ကျေးရွာအတွက်ဦးစားပေးဖွံ့ဖြိုးတိုးတက်မှု လုပ်ငန်းစဉ်များ	အဆိုပြုသူ (အမျိုးသားများ/ အမျိုးသမီးများ/ အမျိုးသား+အမျိုးသမီး)	လူထုဝဟိုပြုစီမံကိန်းအတွက် အဆိုပြုသည် (ဦးစားပေးအဆင့် အလိုက်ဖော်ပြပါ)	ခန့်မှန်း တန်ဖိုး ဝရိတ်	အကျိုးခံစား ခွင့်ရှိသူခန့်မှန်းခြေ အရေအတွက်
၁ စက်ချုပ်ယာဇာတိ	m + m	၂	၃၀၀၀၀၀၀	၁၀၀
၂ စက်ရှက်ကျိယာဇာတိ	m + m	၄		၁၀၀
၃ အထွေကျိယာဇာတိ	m + m	၆		၅၀
၄ ကျား၊ ဝက် စွဲမြေပြု	m + m	၃		၃၄၄
၅ မြေစိုက်၊ မြေလွှဲစီမံရေး	m + m	၅		၅၀
၆ နွယ်ပျဉ်းပြု၊ ငှက်ပျံ	m + m	၁		၂၀၀

ဥက္ကဋ္ဌ ၊ ကျေးရွာစီမံကိန်းအထောက်အကူပြုကော်မတီမှအတည်ပြုသည်။

အမည် လက်မှတ် ရက်စွဲ ၄ . ၁ . ၂၀၂၂



၁၂။ ပုံစံ ၀-၄။ ကျေးရွာပွဲပြီးရေးစီမံကိန်းလုပ်ငန်းခွဲရွေးချယ်ခြင်းပုံစံ

ပုံစံ ၀-၄ ကျေးရွာအုပ်စုစီမံကိန်းလုပ်ငန်းခွဲရွေးချယ်ခြင်းပုံစံ

လမ်းညွှန်ချက် ။ ကျေးရွာအုပ်စုစီမံချက်ရေးဆွဲသည့်အစဉ်အစည်းအဝေးတွင် ဤပုံစံအားလူထုဝင်ရောက်ပြီး / လက်ထောက်နည်းညာများကို အကူအညီဖြင့် ပြည်ပုံရွာမူကြမ်းချမှတ်ပြီး ဤပုံစံအားဖြည့်စွဲရာတွင် သွင်းပြီးပါက ကျေးရွာအုပ်စုပွဲပြီးတိုက်တာရရှိမိသည့်အခြေအနေအထားများကို MIS သို့ ထည့်သွင်းရမည်။

ကျေးရွာစည်းရုံးရေးမှူး/ဝန်ထမ်းအမည် ဦးသစ်အောင်

နေ့စွဲ ၁၃.၁.၂၀၁၆

ပြည်နယ်/တိုင်း အင်္ဂလန်၊ မြို့နယ် မလော၊ ဝါဒ ၁

စက်ပန်းအားအမှတ်ဖြစ်ပေါ်(✓) ဝါဒစက်(၁)၊ ဝါဒစက်(၂)၊ ဝါဒစက်(၃)၊ ဝါဒစက်(၄)

ကျေးရွာအုပ်စု ကောလက်

ကျေးရွာအမည်	ဆောင်ရွက်မည့် လုပ်ငန်းများ	အတိုင်းအတာ	ခန့်မှန်း တိုက်ရိုက်အကျိုး ခံစားခွင့်ရှိသူများ	အဆိုပြုအင်ပြသူ	ခန့်မှန်းကုန်ကျစရိတ်			
					စီမံကိန်းမှ ထည့်ဝင်မှု	ကျေးရွာမှ ထည့်ဝင်မှု	အခြားထည့်ဝင်မှု (ဖော်ပြပါ) ထည့်ဝင်ငွေ ၊ အမည်/အဖွဲ့	
ရွှေထီးလျှော်	စာသင်ကျောင်း ၀၆၆		၃၁၂	ဥပဒေရေးသား ဥပဒေရေးသား ဥပဒေရေးသား+သမီး	၆၂၄၀၀၀၀			
ဖျောင်းဆုံ	ကောင်စော- ဖျောင်းဆုံလမ်း		၅၂၀	ဥပဒေရေးသား ဥပဒေရေးသား ဥပဒေရေးသား+သမီး	၆၇၅၀၀၀၀			
သာယာလှော်	မုတ်တိုကျောင်း		၃၈	ဥပဒေရေးသား ဥပဒေရေးသား ဥပဒေရေးသား+သမီး	၆၂၄၀၀၀၀			
				ဥပဒေရေးသား ဥပဒေရေးသား ဥပဒေရေးသား+သမီး				
				ဥပဒေရေးသား ဥပဒေရေးသား ဥပဒေရေးသား+သမီး				

ရာထူး ကျေးရွာအုပ်စု စီ/ထောက်ကော်မတီ ဥက္ကဋ္ဌ အမည် ဒေါ်စုနီတင်

လက်မှတ် စုနီတင် ရက်စွဲ ၁၃.၁.၂၀၁၆



ပုံစံ ၀-၄ ကျေးရွာအုပ်စုပစ်မှတ်ပေးရန်အတွက်အသုံးပြုရန်အတွက်

လမ်းညွှန်ချက် : ကျေးရွာအုပ်စုပစ်မှတ်ပေးရန်အတွက်အသုံးပြုရန်အတွက် ဤပုံစံအားလုံးထည့်သွင်းရန်အတွက် / လက်ထောက်နည်းပညာများကို အကုန်အကျစုံဖြင့် ပြင်ဆင်ခြင်းဖြင့် ဖြည့်စွက်ခြင်းဖြစ်ပါသည်။
 ဤပုံစံအားဖြည့်စွက်ခြင်းဖြင့် မြို့ပိတ်ကျေးရွာအုပ်စုပစ်မှတ်ပေးရန်အတွက်အသုံးပြုရန်အတွက်အသုံးပြုရန်အတွက် MIS သို့ ထည့်သွင်းရမည်။
 ကျေးရွာအုပ်စုပစ်မှတ်ပေးရန်/ပစ်မှတ်ပေးရန်အတွက် ဤပုံစံအသုံးပြုရန်အတွက်

နေ့စွဲ ၁၃.၀၁.၂၀၁၆

ပြည်နယ်/တိုင်း: စစ်ကိုင်း | မြို့နယ်: မလောမြို့နယ် | စက်ဝန်း(၁)၊ စက်ဝန်း(၂)၊ စက်ဝန်း(၃)၊ စက်ဝန်း(၄)

ကျေးရွာအမည်	ဆောင်ရွက်မည့် လုပ်ငန်းများ	အတိုင်အတာ	ခန့်မှန်း တိုက်ရိုက်အကျိုး ခံစားရရှိသူများ	အဆိုပြုအင်ပြုသူ	ခန့်မှန်းတင်ပြရမည့်		စုစုပေါင်း
					စီမံကိန်းမှ ထည့်သွင်းမှု	အခြားထည့်သွင်းမှု (ဖော်ပြပါ) ထည့်သွင်းခြင်း အမည်အရ	
ရွှေထီးကျား	စာသင်ကျောင်း ၀၆၉		၃၁၂	ဥပဒေရေးရာဌာန၊ အထူးတန်းကျောင်း၊ အထူးတန်းကျောင်း	၆၂၄၀၀၀၀		
ချောင်းဆုံ	တောင်တန်းကျောင်း ၁၂၀		၅၂၀	ဥပဒေရေးရာဌာန၊ အထူးတန်းကျောင်း၊ အထူးတန်းကျောင်း	၆၅၀၀၀၀		
သဂုံကျေးရွာ	မိမိကျောင်း		၃၈	ဥပဒေရေးရာဌာန၊ အထူးတန်းကျောင်း၊ အထူးတန်းကျောင်း	၆၂၄၀၀၀၀		

ရက်စွဲ: ကျေးရွာအုပ်စု စီ/ထောက်အကူပေးရန် ဥက္ကဋ္ဌ အမည်: ခင်စိန်တင်
 လက်မှတ်: စိန်တင် ရက်စွဲ: ၁၃.၀၁.၂၀၁၆



ပုံစံ ၀-၄ ကျေးရွာအုပ်စုစီမံကိန်းလုပ်ငန်းခွဲစဉ်ချုပ်ကြီးပုံစံ

လမ်းညွှန်ချက်၊ ကျေးရွာအုပ်စုစီမံချက်ရေးဆွဲသည့်အတွင်းအစတွင် ဤပုံစံအားလူထုတည်ရုံးမှစပြီး / လက်ထောက်နည်းပညာများတို့၏ အကူအညီဖြင့် မြေညီစွာခြည်သွင်းရမည်။ ဤပုံစံအားပြည်ပုံစံပြုပြင်သွင်းပြင်ပါကကျေးရွာအုပ်စုရှိမြို့တော်ဘက်ရေစီမံချက်တွင်နောက်ဆက်တွဲအဖြစ်တွင်ထားရမည်။ CF မှ အချက်အလက်များကို MTS သို့ ထည့်သွင်းရမည်။ ကျေးရွာတည်ရုံးမှစပြီးလုပ်ငန်းစဉ် နှိုင်းယှဉ် ဝင်ရောက်မှု၊ စီမံကိန်းအားအမှတ်ပြင်ပေးပါ (V) ဝင်ကိန်း(၁) ဝင်ကိန်း(၂) ဝင်ကိန်း(၃) ဝင်ကိန်း(၄) ဝင်ကိန်း(၅) ကျေးရွာအုပ်စု စာရွက်စာတမ်း

နေ့စွဲ ၁၃.၁.၂၀၁၆
 မြေညီစွာခြည်စဉ်: စစ်ဆေးခြင်း

ကျေးရွာအမည်	မောင်ရွက်မည် လုပ်ငန်းများ	အတိုင်းအတာ	ခန့်မှန်း တိုက်ရိုက်အတိုး ခံစားခွင့်ရှိသူများ	အဆိုပြုဆောင်ရွက်သူ	ခန့်မှန်းကုန်ကျစရိတ်			
					စီမံကိန်းမှ ထည့်ဝင်မှု	ကျေးရွာမှ ထည့်ဝင်မှု	အခြားထည့်ဝင်မှု (ခေါ်မြဲပါ) ထည့်ဝင်ငွေ အမည်/အဖွဲ့	
ဗြဟ္မစက်	ကျေးရွာစက်စော၊ မောင်စင်စင်		၃	အဆိုပြုသူများ အဆိုပြုသူများ အဆိုပြုသူများ + သမီး	၆၇၂၀၀၀၀			
အောင်စုံ	အောင်စုံ- ကောင်ကောင်		၅၂၀	အဆိုပြုသူများ အဆိုပြုသူများ အဆိုပြုသူများ + သမီး	၅၇၆၀၀၀၀			
သဂြုတ်စက်	စာသင်ကျောင်း ဝန်ထမ်း		၅၉	အဆိုပြုသူများ အဆိုပြုသူများ အဆိုပြုသူများ + သမီး	၆၇၂၀၀၀၀			
				အဆိုပြုသူများ အဆိုပြုသူများ အဆိုပြုသူများ + သမီး				
				အဆိုပြုသူများ အဆိုပြုသူများ အဆိုပြုသူများ + သမီး				

ရာထူး ကျေးရွာအုပ်စု စီမံကိန်းကော်မတီဝင် ဥက္ကဋ္ဌ အမည် ဦးစိုက်
 လက်မှတ် ဦးစိုက် ရက်စွဲ ၁၃.၁.၂၀၁၆



၁၃။ ပုံစံ ၈-၁၂။ အစည်းအဝေးတက်ရောက်သူစာရင်း

ပုံစံ - ၈-၁၂ - အစည်းအဝေးတက်ရောက်သူများ (FORM PC 12)

လမ်းညွှန်၊ စီမံကိန်း အစည်းအဝေးအားလုံးတွင် အသုံးပြုရန် လူထုစည်းရုံးရေးဌာနက ကျေးဇူးပြု၍ ကျင်းပသည့် စစ်ဆေးမှု ပုံစံ ၂ စီမံကိန်းတက်ရောက်သူစာရင်းအား အစည်းအဝေးတက်ရောက် သူများစာရင်းကို ဖြည့်သွင်းရန် စည်းရုံးရေးမှူးအမည် **ဦးသာစန္ဒီစွာ**၊ ရက်စွဲ **၄.၁.၂၀၁၆**၊ စီမံကိန်းစက်ဝန်းအမှတ်ဖြစ်ပါ (✓) စက်ဝန်း(၁)၊ စက်ဝန်း(၂)၊ စက်ဝန်း(၃)၊ စက်ဝန်း(၄)၊ စက်ဝန်း(၅)

ပြည်နယ်/တိုင်းဒေသကြီး **စစ်ကိုင်း**၊ မြို့နယ် **ပင်လည်ဘူး**၊ ကျေးရွာအုပ်စု **ကဏ္ဍက**၊ ကျေးရွာ **၁၁၇၈၈၂**

စဉ်	အမည်	ကျား (✓)	မ (✓)	အိမ်ထောင်စုကိုယ်စားလှယ်(✓) ^(၁)	လူမျိုး	လက်မှတ်
၁.	လှိုင်စန္ဒာ	✓		✓	ဗမာ	တင်မူ
၂.	မောင်မောင်	✓		✓	"	မောင်မောင်
၃.	အောင်အောင်	✓		✓	"	မောင်မောင်
၄.	မောင်မောင်	✓		✓	"	မောင်မောင်
၅.	မောင်မောင်	✓		✓	"	မောင်မောင်
၆.	အောင်အောင်	✓	✓	✓	"	မောင်မောင်
၇.	မောင်မောင်	✓	✓	✓	"	မောင်မောင်
၈.	မောင်မောင်	✓	✓	✓	"	မောင်မောင်
၉.	မောင်မောင်	✓	✓	✓	"	မောင်မောင်
၁၀.	မောင်မောင်	✓	✓	✓	"	မောင်မောင်
၁၁.	မောင်မောင်	✓	✓	✓	"	မောင်မောင်
၁၂.	မောင်မောင်	✓	✓	✓	"	မောင်မောင်
၁၃.	မောင်မောင်	✓	✓	✓	"	မောင်မောင်
၁၄.	မောင်မောင်	✓	✓	✓	"	မောင်မောင်
၁၅.	မောင်မောင်	✓	✓	✓	"	မောင်မောင်
၁၆.	မောင်မောင်	✓	✓	✓	"	မောင်မောင်
၁၇.	မောင်မောင်	✓	✓	✓	"	မောင်မောင်
၁၈.	မောင်မောင်	✓	✓	✓	"	မောင်မောင်
၁၉.	မောင်မောင်	✓	✓	✓	"	မောင်မောင်
၂၀.	မောင်မောင်	✓	✓	✓	"	မောင်မောင်
၂၁.	မောင်မောင်	✓	✓	✓	"	မောင်မောင်
၂၂.	မောင်မောင်	✓	✓	✓	"	မောင်မောင်
၂၃.	မောင်မောင်	✓	✓	✓	"	မောင်မောင်
၂၄.	မောင်မောင်	✓	✓	✓	"	မောင်မောင်
၂၅.	မောင်မောင်	✓	✓	✓	"	မောင်မောင်
၂၆.	မောင်မောင်	✓	✓	✓	"	မောင်မောင်

(၁) အိမ်ထောင်စုကိုယ်စားလှယ်၊ အမျိုးသား/အမျိုးသမီး၊ အိမ်ထောင်စု တစ်ခုကို ကိုယ်စားပြုသူအဖြစ် သတ်မှတ်ခြင်း



ပုံစံ - ၈-၁၂ - အစည်းအဝေးတက်ရောက်သူများ (FORM PC 12)

လမ်းညွှန်၊ ဇီဝကိန်း၊ အစည်းအဝေးအားလုံးတွင် အသုံးပြုရန်၊ လူထုစည်းရုံးရေးမှူးက ကျေးဇူးတင် တောင်းဆို စစ်ဆေး၍
 ပုံစံ ၂ ဇီဝကိန်းစက်ဝန်းအဖွဲ့ဝင်များအား အစည်းအဝေးတက်ရောက် သူများစာရင်းကို ပြည့်သွင်းရန်

စည်းရုံးရေးမှူးအမည် ဒေါ်သန်းစိန်စွန်း

ရက်စွဲ ၄.၁.၂၀၁၅ ဇီဝကိန်းစက်ဝန်းအမှတ်ဖြစ်ပါ (✓) စက်ဝန်း(၁)
 စက်ဝန်း(၂) စက်ဝန်း(၃) စက်ဝန်း(၄)

ပြည်နယ်/ တိုင်းဒေသကြီး စစ်ကိုင်း မြို့နယ် မင်္ဂလာဒုံ ကျေးရွာအုပ်စု ကော့က ကျေးရွာ သုတေသန

အစည်းအဝေးခေါင်းစဉ်						
စဉ်	အမည်	ကျား (✓)	မ (✓)	အိမ်ထောင်စုကိုယ်စားလှယ်(✓) ^(၁)	လူမျိုး	လက်မှတ်
၅၅	ဒေါ်ဖြူဖြူ		✓	✓	ဗမာ	ဖြူဖြူ
၅၆	ဒေါ်စုစု		✓	✓	"	စုစု
၅၇	ဒေါ်စိန်စိန်		✓	✓	"	စိန်စိန်
၅၈	ဒေါ်စိန်စိန်		✓	✓	"	စိန်စိန်
၅၉	ဒေါ်စုစု		✓	✓	"	စုစု
၆၀	ဒေါ်စိန်စိန်		✓	✓	"	စိန်စိန်
၆၁	ဒေါ်စိန်စိန်		✓	✓	"	စိန်စိန်
၆၂	ဒေါ်စိန်စိန်		✓	✓	"	စိန်စိန်
၆၃	ဒေါ်စိန်စိန်		✓	✓	"	စိန်စိန်
၆၄	ဒေါ်စိန်စိန်		✓	✓	"	စိန်စိန်
၆၅	ဒေါ်စိန်စိန်		✓	✓	"	စိန်စိန်
၆၆	ဒေါ်စိန်စိန်		✓	✓	"	စိန်စိန်
၆၇	ဒေါ်စိန်စိန်		✓	✓	"	စိန်စိန်
၆၈	ဒေါ်စိန်စိန်		✓	✓	"	စိန်စိန်
၆၉	ဒေါ်စိန်စိန်		✓	✓	"	စိန်စိန်
၇၀	ဒေါ်စိန်စိန်		✓	✓	"	စိန်စိန်
၇၁	ဒေါ်စိန်စိန်		✓	✓	"	စိန်စိန်
၇၂	ဒေါ်စိန်စိန်		✓	✓	"	စိန်စိန်
၇၃	ဒေါ်စိန်စိန်		✓	✓	"	စိန်စိန်
၇၄	ဒေါ်စိန်စိန်		✓	✓	"	စိန်စိန်
၇၅	ဒေါ်စိန်စိန်		✓	✓	"	စိန်စိန်
၇၆	ဒေါ်စိန်စိန်		✓	✓	"	စိန်စိန်
၇၇	ဒေါ်စိန်စိန်		✓	✓	"	စိန်စိန်
၇၈	ဒေါ်စိန်စိန်		✓	✓	"	စိန်စိန်
၇၉	ဒေါ်စိန်စိန်		✓	✓	"	စိန်စိန်
၈၀	ဒေါ်စိန်စိန်		✓	✓	"	စိန်စိန်
စုစုပေါင်း						

(၁) အိမ်ထောင်စုစီးစီးဖြစ်ရန်မလိုပါ။ အမျိုးသား/အမျိုးသမီး အိမ်ထောင်စု တစ်စုကို ကိုယ်စားပြုသူမည်သူမဆို အမှတ်ဖြစ်ပါ။



ပုံစံ - စ-၁၂ - အစည်းအဝေးတက်ရောက်သူများ (FORM PC 12)

လမ်းညွှန်၊ စီမံကိန်း အစည်းအဝေးအားလုံးတွင် အသုံးပြုရန်၊ လူထုစည်းရုံးရေးမှူးက ကျေးဇူးတင်၍ ကွင်းဆင်းစဉ် စစ်ဆေး၍ ပုံစံ ၂ စီမံကိန်းစက်ဝန်းအချိန်ဇယားပါ အစည်းအဝေးတက်ရောက် သူများစာရင်းကို ဖြည့်သွင်းရန်

စည်းရုံးရေးမှူးအမည်

ရက်စွဲ။ ၄.၁.၂၀၁၆

စီမံကိန်းစက်ဝန်းအမှတ်ဖြစ်ပါ (✓) စက်ဝန်း(၁)

စက်ဝန်း(၂) စက်ဝန်း(၃) စက်ဝန်း(၄)

ပြည်နယ်/ တိုင်းဒေသကြီး စစ်ကိုင်း

မြို့နယ် မင်္ဂလာဒုံမြို့နယ်

ကျေးရွာအုပ်စု ကဏ္ဍဝင်

ကျေးရွာ သာရကုန်း

အစည်းအဝေးခေါင်းစဉ်။

စဉ်	အမည်	ကျား (✓)	မ (✓)	အိမ်ထောင် စုကိုယ်စား လှယ်(✓)(၁)	လူမျိုး	လက်မှတ်
၈၁	ခေါ်ဖြိုး		✓	✓	ဗမာ	(၆၀) ဦး
၈၂	ခေါ်ဖြိုးစော		✓	✓	ဗမာ	ဖြိုးစော
စုစုပေါင်း						

(၁) အိမ်ထောင်ဦးစီးဖြစ်ရန်မလိုပါ။ အမျိုးသား/အမျိုးသမီး အိမ်ထောင်စု တစ်စုကို ကိုယ်စားပြုသူမည်သူမဆို အမှတ်ဖြစ်ပါ။



ပုံစံ - ၈-၁၂ - အစည်းအဝေးတက်ရောက်သူများ (FORM PC 12)

လမ်းညွှန်၊ စီမံကိန်း အစည်းအဝေးအားလုံးတွင် အသုံးပြုရန် လူထုစည်းရုံးရေးမှူးက ကျေးဇူးပြု၍ ကွင်းဆင်းစဉ် စစ်ဆေး၍
 ပုံစံ ၂ စီမံကိန်းစက်ဝန်းအချိန်ဇယားပါ အစည်းအဝေးတက်ရောက် သူများစာရင်းကို ဖြည့်သွင်းရန်
 စည်းရုံးရေးမှူးအမည် ဦးသက်ဦးဝေ
 ရက်စွဲ ၅.၁.၂၀၁၆ စီမံကိန်းစက်ဝန်းအမှတ်ဖြစ်ပါ (✓) စက်ဝန်း(၁)
 စက်ဝန်း(၂) စက်ဝန်း(၃) စက်ဝန်း(၄)
 မြို့နယ်/ တိုင်းဒေသကြီး စစ်ကိုင်း မြို့နယ် ပင်လယ်ဘူး ကျေးရွာအုပ်စု စာကတက် ကျေးရွာ သရက်ကုန်း

အစည်းအဝေးဝင်မိနစ်

စဉ်	အမည်	ကျား (✓)	မ (✓)	အိမ်ထောင်စုကိုယ်စားလှယ် (✓) ^(၁)	လူမျိုး	လက်မှတ်
၂၇	စက်ဝန်း	✓		✓	"	စာပေ
၂၉	စက်ဝန်း	✓		✓	"	စက်ဝန်း
၃၀	စက်ဝန်း	✓		✓	"	စက်ဝန်း
၃၁	စက်ဝန်း	✓		✓	"	စက်ဝန်း
၃၂	စက်ဝန်း	✓		✓	"	စက်ဝန်း
၃၃	စက်ဝန်း		✓	✓	"	စက်ဝန်း
၃၄	စက်ဝန်း		✓	✓	"	စက်ဝန်း
၃၅	စက်ဝန်း		✓	✓	"	စက်ဝန်း
၃၆	စက်ဝန်း		✓	✓	"	စက်ဝန်း
၃၇	စက်ဝန်း		✓	✓	"	စက်ဝန်း
၃၈	စက်ဝန်း		✓	✓	"	စက်ဝန်း
၃၉	စက်ဝန်း		✓	✓	"	စက်ဝန်း
၄၀	စက်ဝန်း		✓	✓	"	စက်ဝန်း
၄၁	စက်ဝန်း		✓	✓	"	စက်ဝန်း
၄၂	စက်ဝန်း		✓	✓	"	စက်ဝန်း
၄၃	စက်ဝန်း		✓	✓	"	စက်ဝန်း
၄၄	စက်ဝန်း		✓	✓	"	စက်ဝန်း
၄၅	စက်ဝန်း		✓	✓	"	စက်ဝန်း
၄၆	စက်ဝန်း		✓	✓	"	စက်ဝန်း
၄၇	စက်ဝန်း		✓	✓	"	စက်ဝန်း
၄၈	စက်ဝန်း		✓	✓	"	စက်ဝန်း
၄၉	စက်ဝန်း		✓	✓	"	စက်ဝန်း
၅၀	စက်ဝန်း		✓	✓	"	စက်ဝန်း
၅၁	စက်ဝန်း		✓	✓	"	စက်ဝန်း
၅၂	စက်ဝန်း		✓	✓	"	စက်ဝန်း
၅၃	စက်ဝန်း		✓	✓	"	စက်ဝန်း
၅၄	စက်ဝန်း		✓	✓	"	စက်ဝန်း
၅၅	စက်ဝန်း		✓	✓	"	စက်ဝန်း
၅၆	စက်ဝန်း		✓	✓	"	စက်ဝန်း
၅၇	စက်ဝန်း		✓	✓	"	စက်ဝန်း
၅၈	စက်ဝန်း		✓	✓	"	စက်ဝန်း
၅၉	စက်ဝန်း		✓	✓	"	စက်ဝန်း
၆၀	စက်ဝန်း		✓	✓	"	စက်ဝန်း
၆၁	စက်ဝန်း		✓	✓	"	စက်ဝန်း
၆၂	စက်ဝန်း		✓	✓	"	စက်ဝန်း
၆၃	စက်ဝန်း		✓	✓	"	စက်ဝန်း
၆၄	စက်ဝန်း		✓	✓	"	စက်ဝန်း
၆၅	စက်ဝန်း		✓	✓	"	စက်ဝန်း
၆၆	စက်ဝန်း		✓	✓	"	စက်ဝန်း
၆၇	စက်ဝန်း		✓	✓	"	စက်ဝန်း
၆၈	စက်ဝန်း		✓	✓	"	စက်ဝန်း
၆၉	စက်ဝန်း		✓	✓	"	စက်ဝန်း
၇၀	စက်ဝန်း		✓	✓	"	စက်ဝန်း
၇၁	စက်ဝန်း		✓	✓	"	စက်ဝန်း
၇၂	စက်ဝန်း		✓	✓	"	စက်ဝန်း
၇၃	စက်ဝန်း		✓	✓	"	စက်ဝန်း
၇၄	စက်ဝန်း		✓	✓	"	စက်ဝန်း
၇၅	စက်ဝန်း		✓	✓	"	စက်ဝန်း
၇၆	စက်ဝန်း		✓	✓	"	စက်ဝန်း
၇၇	စက်ဝန်း		✓	✓	"	စက်ဝန်း
၇၈	စက်ဝန်း		✓	✓	"	စက်ဝန်း
၇၉	စက်ဝန်း		✓	✓	"	စက်ဝန်း
၈၀	စက်ဝန်း		✓	✓	"	စက်ဝန်း
၈၁	စက်ဝန်း		✓	✓	"	စက်ဝန်း
၈၂	စက်ဝန်း		✓	✓	"	စက်ဝန်း
၈၃	စက်ဝန်း		✓	✓	"	စက်ဝန်း
၈၄	စက်ဝန်း		✓	✓	"	စက်ဝန်း
၈၅	စက်ဝန်း		✓	✓	"	စက်ဝန်း
၈၆	စက်ဝန်း		✓	✓	"	စက်ဝန်း
၈၇	စက်ဝန်း		✓	✓	"	စက်ဝန်း
၈၈	စက်ဝန်း		✓	✓	"	စက်ဝန်း
၈၉	စက်ဝန်း		✓	✓	"	စက်ဝန်း
၉၀	စက်ဝန်း		✓	✓	"	စက်ဝန်း
၉၁	စက်ဝန်း		✓	✓	"	စက်ဝန်း
၉၂	စက်ဝန်း		✓	✓	"	စက်ဝန်း
၉၃	စက်ဝန်း		✓	✓	"	စက်ဝန်း
၉၄	စက်ဝန်း		✓	✓	"	စက်ဝန်း
၉၅	စက်ဝန်း		✓	✓	"	စက်ဝန်း
၉၆	စက်ဝန်း		✓	✓	"	စက်ဝန်း
၉၇	စက်ဝန်း		✓	✓	"	စက်ဝန်း
၉၈	စက်ဝန်း		✓	✓	"	စက်ဝန်း
၉၉	စက်ဝန်း		✓	✓	"	စက်ဝန်း
၁၀၀	စက်ဝန်း		✓	✓	"	စက်ဝန်း

(၁) အိမ်ထောင်စုစီးခြင်းရန်ပေးရန်၊ အမျိုးသား/အမျိုးသမီး အိမ်ထောင်စု တစ်ခုကို ကိုယ်စားပြုသူပုဂ္ဂိုလ်တစ်ဦးအဖြစ် အမှတ်ဖြည့်ပါ။



ပုံစံ - ၀-၁၂ - အစည်းအဝေးတက်ရောက်သူများ (FORM PC 12)

လမ်းညွှန်၊ စီမံကိန်း၊ အစည်းအဝေးအားလုံးတွင် အသုံးပြုရန်၊ လူထုစည်းရုံးရေးမှူးက ကျေးဇူးပြု၍ တွင်းဆင်းစဉ် စစ်ဆေး၍
 ပုံစံ ၂ စီမံကိန်းစက်ဝန်းအချိန်ဇယားပါ အစည်းအဝေးတက်ရောက်သူများစာရင်းကို ဖြည့်သွင်းရန်
 စည်းရုံးရေးမှူးအမည် ဦးဘဝင်းဦးစွာ၊
 မူက်ခွဲ ၅.၁၂၀၁၆၊ စီမံကိန်းစက်ဝန်းအမှတ်ဖြစ်ပါ (✓) | စက်ဝန်း(၁)
 ✓ စက်ဝန်း(၂) | စက်ဝန်း(၃) | စက်ဝန်း(၄)
 မြေညီမျှရေး/တိုင်းဝန်ကြီး ခမ္ဘာဦးစွာ၊ မြို့နယ် ပုသိမ်မြို့နယ်၊ ကျေးရွာအုပ်စု ကော့ကော်၊ ကျေးရွာ သရက်ကျေးရွာ၊

စဉ်	အမည်	ကျား (✓)	မ (✓)	အိမ်ထောင်စုကိုယ်စားလှယ်(✓) ^(၁)	လူမျိုး	လက်မှတ်
၀၄	ဒေါ်ဖုစို		✓	✓	မဃာ	လူမျိုး
၀၅	ဒေါ်ဝင်းဇော်		✓	✓	"	ဝင်းဇော်
၀၆	ဒေါ်ခိုင်သက်ကြည်		✓	✓	"	ဒေါ်ခိုင်သက်ကြည်
၀၇	ဒေါ်မာမာကြည်		✓	✓	"	ဒေါ်မာမာကြည်
၀၈	ဒေါ်ဖုစို		✓	✓	"	ဒေါ်ဖုစို
၀၉	ဒေါ်မာမာကြည်		✓	✓	"	မာမာကြည်
၁၀	ဒေါ်မာမာ		✓	✓	"	မာမာ
၁၁	ဒေါ်ဝင်းမာ		✓	✓	"	မာမာ
၁၂	ဒေါ်မာမာကြည်		✓	✓	"	မာမာကြည်
၁၃	ဒေါ်ခင်စုစုမေ		✓	✓	"	ခင်စုစုမေ
၁၄	ဒေါ်စုစု		✓	✓	"	စုစု
၁၅	ဒေါ်မာမာကြည်		✓	✓	"	မာမာကြည်
၁၆	ဒေါ်ခင်စုစုမေ		✓	✓	"	ခင်စုစုမေ
၁၇	ဒေါ်ဖုစို		✓	✓	"	ဖုစို
၁၈	ဒေါ်မာမာ		✓	✓	"	မာမာ
၁၉	ဒေါ်ခင်စုစုမေ		✓	✓	"	ခင်စုစုမေ
၂၀	ဒေါ်ခင်စုစုမေ		✓	✓	"	ခင်စုစုမေ
၂၁	ဒေါ်မာမာ		✓	✓	"	မာမာ
၂၂	ဒေါ်ခင်စုစုမေ		✓	✓	"	ခင်စုစုမေ
၂၃	ဒေါ်ခင်စုစုမေ		✓	✓	"	ခင်စုစုမေ
၂၄	ဒေါ်မာမာ		✓	✓	"	မာမာ
၂၅	ဒေါ်ခင်စုစုမေ		✓	✓	"	ခင်စုစုမေ
၂၆	ဒေါ်ခင်စုစုမေ		✓	✓	"	ခင်စုစုမေ
၂၇	ဒေါ်ခင်စုစုမေ		✓	✓	"	ခင်စုစုမေ
၂၈	ဒေါ်ခင်စုစုမေ		✓	✓	"	ခင်စုစုမေ
၂၉	ဒေါ်ခင်စုစုမေ		✓	✓	"	ခင်စုစုမေ
၃၀	ဒေါ်ခင်စုစုမေ		✓	✓	"	ခင်စုစုမေ

(၁) အိမ်ထောင်စုစီမံခြင်းမရှိပါ။ အမျိုးသား/အမျိုးသမီး အိမ်ထောင်စု တစ်စုကို ကိုယ်စားပြုသူမရှိဘဲ အမှတ်ဖြစ်ပါ။



၁၄။ အစည်းအဝေး မှတ်တမ်းများ



လူထုဝဟိုပြုပံ့ကိန်း

စစ်ကိုင်းတိုင်းဒေသကြီးပင်လည်ဘူးမြို့နယ်

ကျေးရွာအစည်းအဝေးမှတ်တမ်း

ကျေးရွာ သာရဏ်ကျေးရွာ.....

ကျေးရွာအုပ်စု..... ကာကော်အုပ်စု.....

အစည်းအဝေးပြုလုပ်သည့်နေရာ၊ သာရဏ်ကျေးရွာအုပ်စု၊ ဆေးကုန်ဆိုင်၊ ကျောင်း၊ မြေရာ

အစည်းအဝေးပြုလုပ်သည့်နေ့ရက်၊ ရက်၊ ဝါး၊ ဝါး.....

အစည်းအဝေးပြုလုပ်သည့်ကြောင်းအရာ..... နှစ်သစ် ဖွဲ့စည်းပုံ၊ စီမံကိန်း၊ မိမိတို့အစည်းအဝေး

.....

..... ကျား (၃၃) ဦး၊ မ (၄၉) ဦး = (၈၂) ဦး

ဆွေးနွေးချက်များ

ကျား၊ မ ၈၂ ဦးတို့က အဖွဲ့အစည်းများနှင့် ဆက်သွယ် ဆောင်ရွက်ရန်အတွက် အစည်းအဝေး
ကို အဖွဲ့အစည်းများနှင့် ဆွေးနွေးပေးခြင်း၊ ကျေးရွာရှိ မိမိတို့အစည်းအဝေး
အဖွဲ့အစည်းများနှင့် ဆွေးနွေးခြင်း၊ လူထုအဖွဲ့များနှင့် ဆွေးနွေးခြင်း၊ မိမိတို့
အစည်းအဝေးနှင့် နှစ်သစ် ဖွဲ့စည်းပုံ၊ စီမံကိန်း တွင် ဆက်လက်ဆောင်ရွက်မည့် အစည်းအဝေး
အဖွဲ့အစည်းများနှင့် ဆွေးနွေးခြင်း၊ ကျေးရွာ အစည်းအဝေးနှင့် ဆွေးနွေးခြင်း
နှင့် ဆက်သွယ် ဆောင်ရွက်ရန် အတွက် ကျေးရွာ အစည်းအဝေး ဖွဲ့စည်းခြင်း
နှင့် ဆွေးနွေးခြင်း၊ လူထုအဖွဲ့များနှင့် ဆွေးနွေးခြင်း၊ မိမိတို့အစည်းအဝေး
အဖွဲ့အစည်းများနှင့် ဆွေးနွေးခြင်း၊ ကျေးရွာ အစည်းအဝေး ဖွဲ့စည်းခြင်း၊
PRR လုပ်ငန်းများနှင့် ဆွေးနွေးဆောင်ရွက်ခြင်း၊ စီမံကိန်း လုပ်ငန်းများတွင် ကျေးရွာအစည်း
အဝေး ပါဝင် ဆောင်ရွက်ရန် ဆွေးနွေးခြင်း။



ဆုံးဖြတ်ချက်များ။

ဆုံးဖြတ်ချက်(၁) ကျေးရွာ၊ စေတနာ့ ဝန်ထမ်း များကို ကျေးရွာအတွက် စေတနာ့ ထား၊ ဆောင်ရွက် ခဲ့ပြီးနောက် သူများကို အများဆုံးဖြင့် ဖွဲ့ချယ်ရန် ဆုံးဖြတ်ခဲ့သည်။ သရက်ကျို ကျေးရွာနှင့် ဂူဖွဲ့စီးမှုများကို ရာအိမ်ခံရရှိ များ၊ သတိပေးခြင်းကို အများဆုံးဖြင့် ဖွဲ့ချယ်ရန် ဆုံးဖြတ်ခဲ့သည်။

ဆုံးဖြတ်ချက်(၂) ဒုတိယအကြိမ်အား ရက်စွဲအတိုင်း ကျေးရွာအတွက် စောင့်ဆိုင်း အထောက်အပံ့ ပူးပေါင်းဆောင်ရွက်ရန် ဆွေးနွေး ဆုံးဖြတ်ခဲ့ပါသည်။

သဘောတူညီချက်များ။

- (၁) ကျေးရွာ စေတနာ့ ဝန်ထမ်း များကို အများဆုံးဖြင့် ဖွဲ့ချယ်ရန် သဘောတူညီခဲ့ပါသည်။
- (၂) ဂူဖွဲ့စီးမှုအဆင့် သတိပေးခြင်းကို တက်ရောက်လာသူအား အပိုင်ဆွေးနွေး ဆုံးဖြတ်မှုကို သဘောတူညီပါသည်။
- (၃) ကျေးရွာ အတွက် ဝန်ထမ်း ပူးပေါင်း ဆောင်ရွက်ရန် သဘောတူညီခဲ့ပါသည်။

(မှတ်တမ်းတင်)



လူထုဝဟိုပြုစီမံကိန်း

စစ်ကိုင်းတိုင်းဒေသကြီး၊ပင်လည်ဘူးမြို့နယ်

ကျေးရွာအစည်းအဝေးမှတ်တမ်း

ကျေးရွာ.....သ.ရ.က.ကုန်းကျေးရွာ.

ကျေးရွာအုပ်စု.....က.က.က.အုပ်စု.....

အစည်းအဝေးပြုလုပ်သည့်နေ့ရက်.....သ.ရ.က.ကုန်းကျေးရွာ၊ ကုန်းကောက်ကြီးကျောင်း၊ ဓမ္မရုံ

အစည်းအဝေးပြုလုပ်သည့်နေ့ရက်..... ၅ . ၁၁ . ၂၀၁၆

အစည်းအဝေးပြုလုပ်သည့်အကြောင်းအရာ..... နွေဇွန်လအတွက် စီမံကိန်း၊ မြေပုံ၊ မြေအကျိုးအမြတ်၊ အဝေး

အစည်းအဝေးမှတ်တမ်းရေ ကျား (၃၃) ဦး၊ မ (၅၀) ဦး = (၈၃) ဦး

ဆွေးနွေးချက်များ

ပစ္စည်းအစည်း (၁)

ဥက္ကဋ္ဌအဖွဲ့အစည်းအဝေးတွင် ကက်ဂျောက်လာသော ကျေးရွာလူထုများ၊ အား လူထုစုစည်းရုံး ကျေးရွာမှ ဥက္ကဋ္ဌအဖွဲ့အစည်းတွင် ကော်မတီ ဖွဲ့စည်းပုံအဖွဲ့အစည်း၊ ပတ်ဝန်းကျင်နှင့် ကော်မတီ ဖွဲ့စည်းပုံစံများ ကျေးရွာမှ ပြင်းလင်းဆွေးနွေးခြင်း၊ ကော်မတီဝင်များနှင့် စာတင်ဝတ္တရားများကို စုစည်းကာဝင်အချိန်အသေးစိတ်ရှင်းလင်းဆွေးနွေးပြီး ကျေးရွာစီမံကိန်း ကော်မတီဝင်များကို အများဆုံး ဖွဲ့စည်းပုံနှင့် ဆွေးနွေးခြင်း၊ ကျေးရွာ စီမံကိန်း ပေးလုပ်ပျိုးများကို အများဆုံး အစည်းအဝေး၊ အဖွဲ့များ ဖွဲ့စည်း ဆွေးနွေး စောင့်ကြည့်ပြီး ကျေးရွာစီမံကိန်း ပေးလုပ်ပျိုးများ ဖွဲ့စည်းပုံနှင့် ဆွေးနွေးခြင်း၊ အသေးစိတ် စစ်ဆေးခြင်း၊ စီမံကိန်း ပေးလုပ်ပျိုးများ ဆွေးနွေးစောင့်ကြည့်ခြင်း၊ အဖွဲ့အစည်း ခွဲစိတ်ပေးမှု၊ စီမံကိန်းပေးမှု၊ ကျေးရွာ စီမံကိန်း စီမံကိန်းများနှင့် ကျေးရွာ စီမံကိန်းစီမံခန့်ခွဲခြင်း



၁၅။ ကဏ္ဍအလိုက် အခက်အခဲမှတ်တမ်း

ကဏ္ဍအလိုက် ဦးစားပေးခွဲခြားရေးလုပ်ငန်းစဉ်များ ၁၅။ ကဏ္ဍအလိုက်

မှရင်းအား ကျေးဇူးခွဲခြားရေးအထောက်အကူပြုကော်မတီတွင် ထားရှိရပါမည်။ အခြားဌာနများနှင့် ညှိနှိုင်းရန်အတွက် မိတ္တူအား

	အဆ နံ	လုပ်ငန်း	အဆိုပြုသူ	လ/နစ်	လုပ်ဆောင်မည့် ခု	ပြင်ပမှ ထောက်ပံ့ပေးသူ
အခြေခံအောက်ခံ	၁	မူကြမ်းရေးရာ	ဦးကျား ဦးမ/...../.....	ကော်မတီ ကျေးဇူးပြုသူ	
	၂	စာရွက်စာတမ်း	ဦးကျား ဦးမ/...../.....	ကော်မတီ ကျေးဇူးပြုသူ	
	၃	စာအုပ်ရေးရာ ဝန်ထမ်း	ဦးကျား ဦးမ/...../.....	ကော်မတီ ကျေးဇူးပြုသူ	
	၄	ကွဲပြားစာရွက်	ဦးကျား ဦးမ/...../.....	ကျေးဇူးပြုသူ	
	၅	စာရွက်ရေးရာ	ဦးကျား ဦးမ/...../.....	ကျေးဇူးပြုသူ	
အထောက်အကူပြုကော်မတီ	၁	အခြေခံအောက်ခံရေးရာ	ဦးကျား ဦးမ/...../.....	ကျေးဇူးပြုသူ	
	၂	မူကြမ်းရေးရာ	ဦးကျား ဦးမ/...../.....	အမျိုးသား	
	၃	စာရွက်စာတမ်း	ဦးကျား ဦးမ/...../.....	အမျိုးသမီး	
	၄	စာအုပ်ရေးရာ ဝန်ထမ်း	ဦးကျား ဦးမ/...../.....	အမျိုးသမီး	
	၅		ဦးကျား ဦးမ/...../.....		
လုပ်ငန်းရေးရာ	၁	အခြေခံအောက်ခံရေးရာ	ဦးကျား ဦးမ/...../.....	အမျိုးသား/သမီး	
	၂	စာရွက်စာတမ်း	ဦးကျား ဦးမ/...../.....		
	၃	စာအုပ်ရေးရာ ဝန်ထမ်း	ဦးကျား ဦးမ/...../.....		
	၄		ဦးကျား ဦးမ/...../.....		
	၅		ဦးကျား ဦးမ/...../.....		
အခြေခံအောက်ခံ	၁	အခြေခံအောက်ခံရေးရာ	ဦးကျား ဦးမ/...../.....		
	၂	မူကြမ်းရေးရာ	ဦးကျား ဦးမ/...../.....		
	၃	စာရွက်စာတမ်း	ဦးကျား ဦးမ/...../.....		
	၄		ဦးကျား ဦးမ/...../.....		
	၅		ဦးကျား ဦးမ/...../.....		
အခြား	၁	စာအုပ်ရေးရာ ဝန်ထမ်း	ဦးကျား ဦးမ/...../.....	အမျိုးသား	
	၂	မူကြမ်းရေးရာ	ဦးကျား ဦးမ/...../.....	အမျိုးသား/သမီး	
	၃	စာရွက်စာတမ်း	ဦးကျား ဦးမ/...../.....	အမျိုးသမီး	
	၄	စာအုပ်ရေးရာ ဝန်ထမ်း	ဦးကျား ဦးမ/...../.....	ကျေးဇူးပြုသူ	
	၅	မူကြမ်းရေးရာ	ဦးကျား ဦးမ/...../.....	အမျိုးသား	



၁၆။ ကျေးရွာဖွံ့ဖြိုးရေးစီမံချက်အရည်အသွေးထိန်းချုပ်မှု (Checklist for VDP)

ထိန်းချုပ်သူ-

ရက်စွဲ-

ရွာ-
မြို့နယ်-

VDP ရက်စွဲ-
ကျေးရွာအုပ်စု-

(၁) VDP စာရွက်စာတမ်းပြီးဆုံးမှုကို စစ်ဆေးပါ။ (OM အရ)

- မျက်နှာဖုံး (အဖုံး)
- မာတိကာ
- ကျေးရွာအခြေခံ Data
- PSA အကျဉ်းချုပ်နှင့် PRA လုပ်ငန်းစဉ်
- အမျိုးသား/အမျိုးသမီးအဖွဲ့များ၏ အခက်အခဲများ
- ကျေးရွာမျှော်မှန်းချက် (ဆွေးနွေးချက်ရလဒ်)
- အမျိုးသား/အမျိုးသမီးအဖွဲ့များသဘောတူထားသည့် နောင်လေးနှစ်အတွက် ဦးစားပေးလုပ်ငန်းများစာရင်း (အခြေခံအဆောက်အအုံ၊ အသက်မွေးမှု၊ ပညာရေး၊ လူမှုရေးထိန်းသိမ်းမှု....)

နောက်ဆက်တွဲများ-

- လူမှုရေးအကဲဖြတ်မှု စာရွက်စာတမ်းခါတ်ပုံနှင့် PRA လုပ်ငန်းစဉ် (ဖြစ်နိုင်လျှင်)၊ မြေပုံများ ပါရမည်၊ စည်းစိမ်ပိုင်ဆိုင်မှုအဆင့်၊ venn ပုံ...
- ကျေးရွာစီမံကိန်းရေးဆွဲရေးအစည်းအဝေးမိတ္တူ
- ကျေးရွာ၏အချက်အလက် (PC 1 ပုံစံ)
- ကျေးရွာမျှော်မှန်းချက်

(၂) လူမှုရေးအကဲဖြတ်မှုအရည်အသွေးနှင့် VDP စစ်ဆေးပါ။

- VDP တွင်ပါဝင်သောဦးရေ (အမျိုးသား/အမျိုးသမီး)- |
- လူမှုရေးအကဲဖြတ်မှုအရည်အသွေးနှင့် VDP အတွက် ရက်ပေါင်း-
- PRA ပစ္စည်းများ အသုံးပြုသည့် အရေအတွက်-
- ပါဝင်သောဦးရေနှင့် လုပ်ငန်းများ မှတ်တမ်းတင်ခြင်း (အစည်းအဝေးမှတ်တမ်း၊ အဖွဲ့ခါတ်ပုံ၊ တိုင်းရင်းသားအနည်းစုနှင့် ထိခိုက်လွယ်သော အဖွဲ့များ)
 - အလွန်ကောင်း
 - ကောင်း
 - ညံ့
- လုပ်ငန်းများ မှတ်တမ်းတင်ခြင်းနှင့် အမျိုးသမီးအဖွဲ့အစည်းအဝေး၏ရလဒ် အားခွဲခြားပေးထားသလား။
 - ရှိ
 - မရှိ
- စီမံကိန်းအရေအတွက် (အမျိုးသား/အမျိုးသမီးရွေးချယ်မှုအရေအတွက်)- |
- PRAနှင့်သက်ဆိုင်သောအခြား စီမံကိန်းအရေအတွက် (အမျိုးသား/အမျိုးသမီးရွေးချယ်မှုအရေအတွက်)- |