

ပြည်ထောင်စုသမ္မတ မြန်မာနိုင်ငံတော် အစိုးရ
စိုက်ပျိုးရေး၊ မွေးမြူရေး၊ နှင့် ဆည်မြောင်း ဝန်ကြီးဌာန
ကျေးလက်ဒေသဖွံ့ဖြိုးတိုးတက်ရေး ဦးစီးဌာနပင်လည်ဘူးမြို့နယ်



လူထုပဟိုပြုစီမံကိန်း
National Community Driven Development Project
(NCDDP)



ကျေးရွာဖွံ့ဖြိုးရေးအစီအစဉ်
Village Development Plan (VDP)
ပါသက်ကျေးရွာ၊ ကာမဲကျေးရွာအုပ်စု



ဇာတိကာ

၁။ ပင်လည်ဘူးမြို့နယ် မြေပုံ.....2

၂။ ကာမဲ အုပ်စုမြေပုံ..... 3

၃။ ကျေးရွာအုပ်စုတွင်ပါဝင်သော ကျေးရွာစာရင်းများ..... 4

၄။ ကျေးရွာအခြေခံအချက်အလက်များ 4

၅။ လူထုပူးပေါင်းပါဝင်သော လူမှုဆန်းစစ်ခြင်းနှင့် အကဲဖြတ်ခြင်းလုပ်ငန်းစဉ် (PSA/PRA) အကျဉ်းချုပ်ဇယား 7

၆။ ကျေးရွာဖွံ့ဖြိုးရေးအစီအစဉ်အတွက်အသုံးပြုခဲ့သော PRA tools များနှင့်တစ်ခုချင်းစီအတွက်သုံးသပ် ချက်များ.. 9

၇။ ကော်မတီဝင်များရွေးချယ်ခြင်းနှင့်ကျေးရွာဖွံ့ဖြိုးရေးအစီအစဉ်ဆောင်ရွက်မှုမှတ်တမ်းဓါတ်ပုံများ..... 33

၈။ ကော်မတီဝင်များစာရင်း..... 38

၉။ ပုံစံ ၈-၁။ ကျေးရွာအချက်အလက် 39

၁၀။ ပုံစံ ၈-၂။ စီမံကိန်းစက်ဝန်းအချိန်ဇယား 41

၁၁။ ပုံစံ ၈-၃။ ကျေးရွာဖွံ့ဖြိုးရေး ဦးစားပေးအစီအစဉ် 43

၁၂။ ပုံစံ ၈-၄။ ကျေးရွာဖွံ့ဖြိုးရေးစီမံကိန်းလုပ်ငန်းခွဲရွေးချယ်ခြင်းပုံစံ 47

၁၃။ ပုံစံ ၈-၁၂။ အစည်းအဝေးတက်ရောက်သူစာရင်း 50

၁၄။ အစည်းအဝေး မှတ်တမ်းများ 56

၁၅။ ကဏ္ဍအလိုက် အခက်အခဲမှတ်တမ်း..... 60

၁၆။ ကျေးရွာဖွံ့ဖြိုးရေးစီမံချက်အရည်အသွေးထိန်းချုပ်မှု (Checklist for VDP)..... 61



၁။ ပင်လည်ဘူးမြို့နယ် မြေပုံ

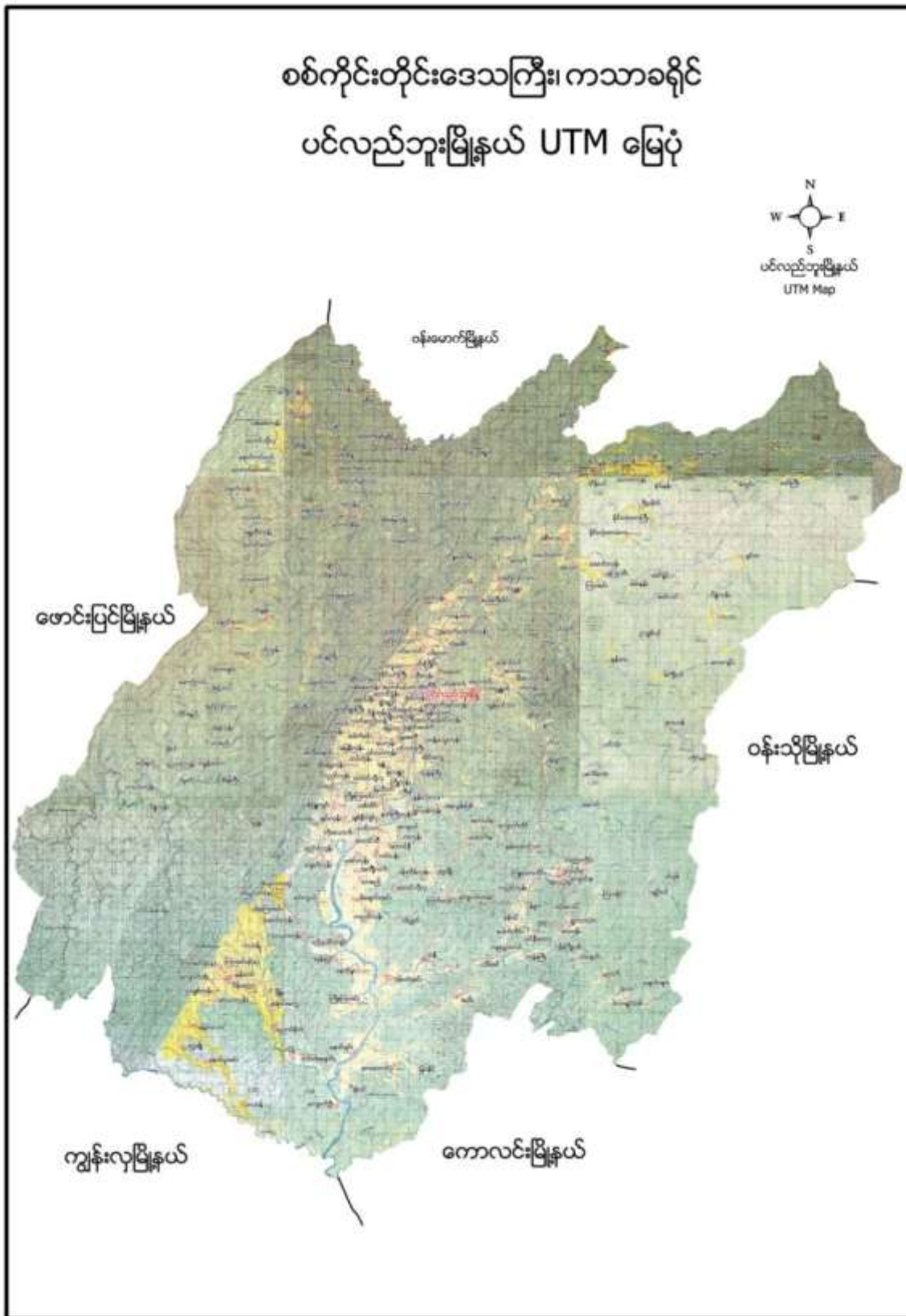



၂။ ကာမဲ အုပ်စုမြေပုံ

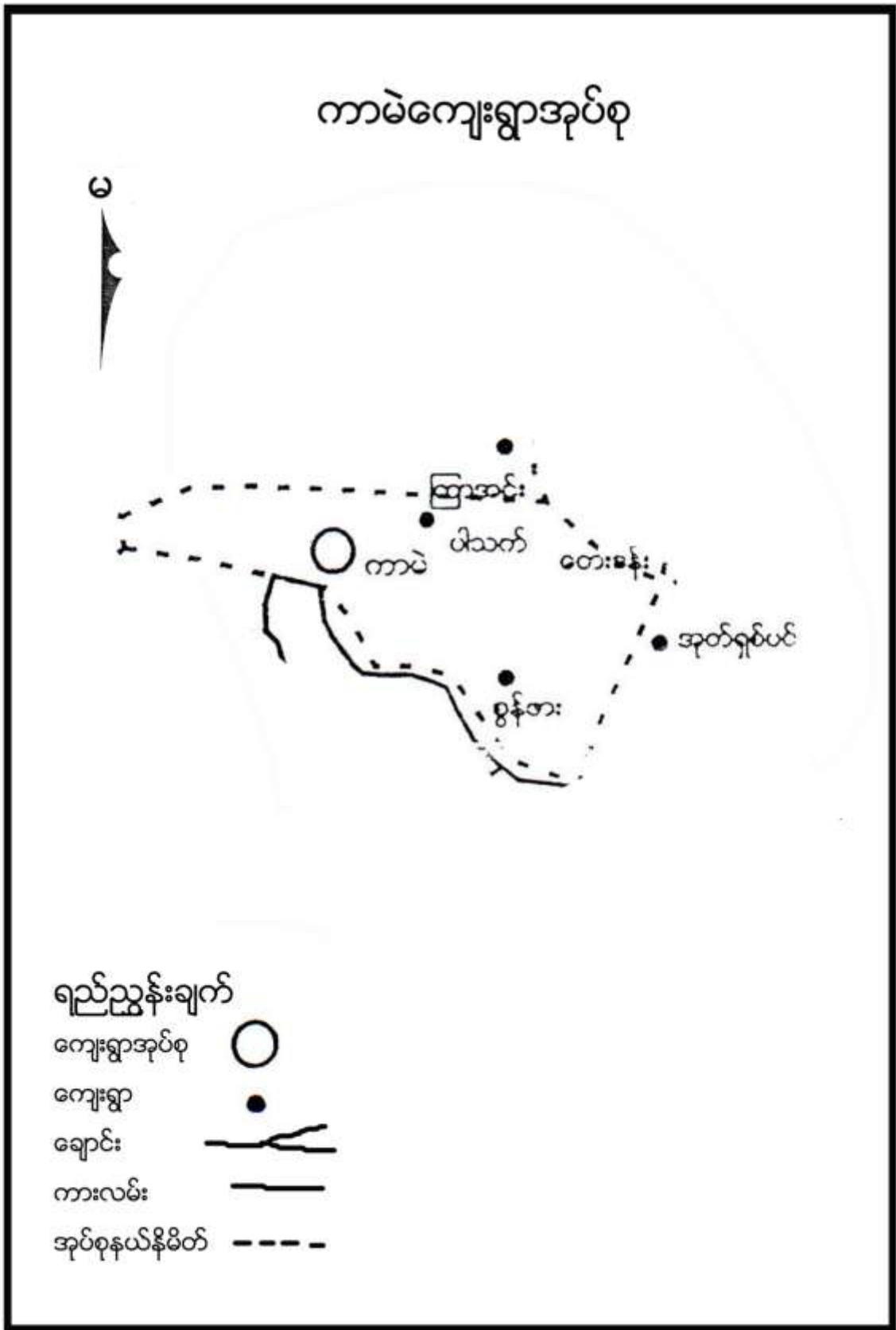



၃။ ကျေးရွာအုပ်စုတွင်ပါဝင်သော ကျေးရွာစာရင်းများ
 ကာမဲကျေးရွာ၊ ပါသက်ကျေးရွာ၊ စွန်ကျေးရွာတို့ကြပါသည်။

၄။ ကျေးရွာအခြေခံအချက်အလက်များ

၁။ ကျေးရွာသမိုင်းအကျဉ်း

ပါသက်ကျေးရွာသည် ကာမဲကျေးရွာအုပ်စုတွင်ပါဝင်ပါသည်။ ပါသက်ကျေးရွာသည် လွန်ခဲ့သော နှစ်ပေါင်း(၂၀၀) ကျော်ကမော်ခွင်ကျေးရွာသား ဦးရွှေမိုးနှင့် ဦးကျော်မိုးတို့ ညီအစ်ကို နှစ်ယောက်မှ စတင်တည်ထောင်ပြီးထိုအခါက မော်ဆည်ကျေးရွာနှင့် ကန်ဆည်ကျေးရွာဟူ၍ နှစ်ရွာရှိခဲ့ပါသည်။ ထိုနောက်ပိုင်းတွင်မော်ဆည်ရွာနှင့် ကန်ဆည်ရွာကိုပေါင်းပြီး ပါသက်ကျေးရွာကို စတင်တည် ထောင်ခဲ့ပါသည်။ လက်ရှိအချိန်တွင် အိမ်ထောင်စုပေါင်း(၆၈)အိမ်ရှိပြီး ဗမာလူမျိုးများနေထိုင်ကြပါသည်။ အဓိကအသက် မွေးဝမ်းကျောင်းလုပ်ငန်းမှာ လယ်စပါးစိုက်ပျိုးခြင်း၊ ရွှေကျင်ခြင်းလုပ်ငန်း၊ မြေပဲစိုက်ပျိုးခြင်းများ ဖြစ်ပါသည်။



၂။ ထူးခြားခြင်းစဉ်

	အဘယ်အရာကြောင့်	အဘယ်အရာကြောင့်	အဘယ်အရာကြောင့်	အဘယ်အရာကြောင့်
၁	အဘယ်အရာကြောင့်	အဘယ်အရာကြောင့်	အဘယ်အရာကြောင့်	အဘယ်အရာကြောင့်
၂	အဘယ်အရာကြောင့်	အဘယ်အရာကြောင့်	အဘယ်အရာကြောင့်	အဘယ်အရာကြောင့်
၃	အဘယ်အရာကြောင့်	အဘယ်အရာကြောင့်	အဘယ်အရာကြောင့်	အဘယ်အရာကြောင့်



၃။ လူနည်းစုလူမျိုးစုအိမ်ထောင်စု

အမျိုးအစား	အိမ်ထောင်စု	ကျား	မ	စုစုပေါင်း
မရှိ	-	-	-	-

၄။ ထိခိုက်လွယ်အုပ်စု

ထိခိုက်လွယ်အုပ်စု	အိမ်ထောင်စု	ကျား	မ	စုစုပေါင်း
သက်ကြီး	၁၁	၇	၇	၁၄
မြေယာမဲ့	၅	၈	၈	၁၆
မသန်စွမ်း	၂	၂	-	၂

၅။ အဓိကစီးပွားရေးလုပ်ငန်းများ

စိုက်ပျိုးရေး	မွေးမြူရေး	အသေးစားစီးပွားရေး	အခြား
စပါး	ကျွဲ	စပါးအရောင်းအဝယ်	လက်သမား
	နွား	ဈေးအရောင်းအဝယ်	ပန်းရံ
	ဝက်	ရွှေကျင်လုပ်ငန်း	
	ကြက်		

၆။ ကျေးရွာအတွင်းအဓိက ပိုင်ဆိုင်မှုများ

ကျေးရွာပိုင်ဆိုင်မှုများ	စိုက်ပျိုးမြေ	စားကျက်မြေ	သစ်တောမြေ	သဲ/ကျောက်ရရှိမှု	ရေတွင်း/ရေကန်	စက်ရေတွင်း
အရေအတွက်	၁၅၀ ဧက	၁၈၀ ဧက	၁၂၀၀၀ စတုရန်းပေ	ရှိ	၄ / မရှိ	မရှိ
ကျေးရွာပိုင်ဆိုင်မှုများ	ကား	ထော်လာဂျီ	စပါးကြိတ်စက်	မြွေလှေ့စက်	အသေးစားဆည်	ဈေးဆိုင်
အရေအတွက်	မရှိ	မရှိ	မရှိ	မရှိ	၂	၁

၇။ ကျေးရွာအတွင်းအခြားပိုင်ဆိုင်မှုများ

ကျေးရွာပိုင်ဆိုင်မှုများ	ရေတင်စက်	လယ်ထွန်စက်	ထွန်ထယ်	ကျွဲ	နွား
အရေအတွက်	၄	၃	၅၅	၅၀	၁၂၀
ကျေးရွာပိုင်ဆိုင်မှုများ	ဝက်	ဆိုင်ကယ်	ကျွမ်းကျင်လုပ်သား	လုပ်သား	
အရေအတွက်	၅၀	၃၇	၁	၁၅၀	



၈။ အခြားကျေးရွာရှိအသုံးပြုနိုင်သော အရင်းအမြစ်/အချက်အလက်များ

အရင်းအမြစ်	ဆေးခန်း	အ.လ.က/အ.ထ.က	ဈေး	ကျွမ်းကျင်လုပ်သား	လုပ်သား	မြေတူးစက်	လမ်းကြိုတံစက်
အရေအတွက်	၁	မရှိ	-	-	၂၀၀	-	-

၅။ လူထုပူးပေါင်းပါဝင်သော လူမှုဆန်းစစ်ခြင်းနှင့် အကဲဖြတ်ခြင်းလုပ်ငန်းစဉ် (PSA/PRA)

အကျဉ်းချုပ်ဇယား

စဉ်	အကြောင်းအရာ	ရက်စွဲ	ဦးတည်အုပ်စု	တက်ရောက်သူ			အဓိက ဆွေးနွေးချက်များ
				ကျား	မ	ပေါင်း	
၁	လူမှုစီးပွားအဆင့် သတ်မှတ်ခြင်း (Wealth Ranking)	၇-၁၀	ချမ်းသာ၊ အလယ်အလတ်၊ နွမ်းပါး၊ အလွန်နွမ်းပါးအုပ်စုများ	၃၂	၃၅	၆၇	ကျေးရွာလူမှုစီးပွားအုပ်စုများခွဲခြားသတ်မှတ်နိုင်ရေးအတွက် အခြေခံစံနှုန်းများ သတ်မှတ်ခြင်း၊ ကျေးရွာသားများနှင့် အများသဘောတူ ခွဲခြားသတ်မှတ်ခြင်း
၂	ရာသီခွင်ပြပြက္ခဒိန် (Seasonal Calendar)	၇-၁၀	ကော်မတီဝင်၊ အမျိုးသမီး၊ အမျိုးသားများ	၁၃	၁၅	၂၈	ရာသီဥတု၊ စိုက်ပျိုးသီးနှံများ၊ လယ်ယာလုပ်ငန်းများ၊ နေ့စားလုပ်ငန်းများ၊ မွေးမြူရေးလုပ်ငန်းများ၊ ဝမ်းစာဖူလုံမှု နှင့် ပွဲတော်များ
၃	ကျေးရွာလူမှုရေးပြ၊ သယံဇာတပြမြေပုံ (Social Map/ Resource Map)	၇-၁၀	ရပ်မိရပ်ဖ၊ ကော်မတီဝင်များ	၁၇	၁၇	၃၄	အိမ်အမျိုးအစားများ၊ အခြေခံအဆောက်အအုံများ၊ လမ်းပန်းဆက်သွယ်ရေးအခြေအနေ လယ်ယာမြေများ၊ မြစ်ချောင်းများ၊ ရေတွင်း၊ ရေကန်များ၊ သစ်တောများ
၄	ပြဿနာသစ်ပင် (Problem Tree)	၇-၁၀	အမျိုးသားများကော်မတီဝင်များ	၂၇	-	၂၇	ဆွေးနွေးထားသော အခြေခံအဆောက်အအုံများနှင့် သက်မွေးဝမ်းကျောင်းလုပ်ငန်းများ၊ ကျန်းမာရေး၊ ပညာရေး။



၅	ပြဿနာသစ်ပင် (Problem Tree)	၇၁-၁၆	အမျိုးသမီးများ	-	၂၉	၂၉	ဆွေးနွေးထားသော အခြေခံအဆောက်အအုံများနှင့် သက်မွေးဝမ်းကျောင်းလုပ်ငန်းများ
၆	ကျေးရွာ၏ (၅)နှစ်စာ ဦးစားပေးအစီအစဉ် ပြ ဇယား(Metric Ranking)	၈၁-၁၆	အမျိုးသားအုပ်စု၊အ မျိုးသမီးအုပ်စု၊လူင ယ်အုပ်စု၊ ရပ်မိရပ်ဖအုပ်စု	၃၂	၃၅	၆၇	အကျိုးပြုဦးရေ၊ အကျိုးခံစားခွင့် နှင့် အဓိက လိုအပ်ချက်များပေါ်မူတည်၍ ဆုံးဖြတ်သည်။
၇	အဖွဲ့အစည်းချိတ် ဆက်ပုံ (Venn Diagram)	၉၁-၁၆	ကျေးရွာအုပ် ချုပ်ရေးအဖွဲ့၊ ကျေးရွာ စီ/ ထောက်အဖွဲ့	၂၉	၃၁	၆၀	ကျေးရွာတွင်းရှိ အဖွဲ့အစည်းများနှင့် မည်သို့သောလုပ်ငန်းများအတွက် မည်သည့်အဖွဲ့များချိတ်ဆက်လုပ် ကိုင်မှု
၈	ပင့်ကူအိမ် ကွန်ယက် (Spider Web)	၇၁-၁၆	အမျိုးသားများ နှင့် အမျိုးသမီးများ	၃၅	၃၃	၆၈	အမျိုးသားများ နှင့် အမျိုးသမီးများ တန်းတူအခွင့်အရေး ရရှိမှု နှင့် မရရှိသည့် အကြောင်းအရင်းများ
၉	ပြဿနာ၊ အခွင့်အရေး၊ လက်ရှိအခြေအနေ နှင့် ပြောင်းလဲမှုညွှန်းကိ န်း	၈၁-၁၆	ကျေးရွာစီ/ ထောက်အဖွဲ့၊ ကျေးရွာလူထု	၃၂	၃၇	၆၉	ပြဿနာ၊အခွင့်အရေး၊လက်ရှိအ ခြေအနေ ကိုသိရှိရန် နှင့် ပြောင်းလဲနိုင်သည်ပုံစံများ
၁၀	ကျေးရွာအိပ်မက်ပြ မြေပုံ (Dream Map)	၉၁-၁၆	ကျေးရွာစီ/ ထောက်အဖွဲ့၊ ကျေးရွာလူထု	၂၇	၂၅	၅၁	နောင်တစ်ချိန်တွင် ကျေးရွာတွင် ဖြစ်စေချင်သော/မြင်စေချင်သော အရာများ ထည့်သွင်းရေးဆွဲခြင်း



၆။ ကျေးရွာဖွံ့ဖြိုးရေးအစီအစဉ်အတွက်အသုံးပြုခဲ့သော PRA tools များနှင့်တစ်ခုချင်းစီအတွက်သုံးသပ်ချက်များ

၁။ ကျေးရွာ၏လူမှုစီးပွားအဆင့်သတ်မှတ်ခြင်း။ (Wealth Ranking)

အဆင့်	အခြေခံစံနှုန်းများ/ ညွှန်းကိန်းများ	အိမ်ထောင်စု	ရာခိုင်နှုန်း
ချမ်းသာ	အိမ်အခြေအနေ- ခြေတံရှည်၊ သွပ်မိုး၊ ပျဉ်ထောင်၊ ပျဉ်ခင်း၊ မြေယာပိုင်ဆိုင်မှု- ၁၀ ဧကအထက် ကျွဲ၊ နွား- ၁၀ ကောင်အထက် အခြားပိုင်ဆိုင်မှု- ထွန်းစက်၊ ရေစုပ်စက်၊ TV၊ စပါးကြိုက်စက်၊ ဆိုင်ကယ်၊ (အထက်တန်း၊ အလယ်တန်း ကျောင်းသားရှိ)	၈	၁၂ %
အလယ်အလတ်	အိမ်အခြေအနေ- ပျဉ်ခင်း၊ ပျဉ်ကာ၊ ထရံကာ၊ သွပ်မိုး၊ သက်ကယ်မိုး၊ ချေတံရှည်အိမ် မြေယာပိုင်ဆိုင်မှု- ၇ ဧက ကျွဲ၊ နွား- ၅ ကောင် အခြားပိုင်ဆိုင်မှု- လှည်း၊ ဆိုင်ကယ်၊ (အလယ်တန်းကျောင်းနေအရွယ် ကျောင်းသားရှိ)	၄၅	၆၆%
နွမ်းပါး	အိမ်အခြေအနေ- ဝါးထရံကာ၊ သက်ကယ်မိုး၊ ထရံကာ၊ ချေတံရှည်အိမ်၊ ကြမ်းခင်း၊ ပျဉ်ခင်း၊ မြေယာပိုင်ဆိုင်မှု- ၂ ဧက ကျွဲ၊ နွား- ၂ ကောင်အောက် အခြားပိုင်ဆိုင်မှု- (မူလတန်းကျောင်းကျောင်းနေအရွယ်ကလေးရှိ)၊ ကျောင်းထားနိုင်	၁၅	၂၂%
အလွန်နွမ်းပါး	အိမ်အခြေအနေ- ဝါးထရံကာ၊ သက်ကယ်မိုး၊ အင်ဖက်မိုး၊ အကာမလုံ မြေယာပိုင်ဆိုင်မှု- မရှိ ကျွဲ၊ နွား- မရှိ အခြားပိုင်ဆိုင်မှု- ကျောင်းနေအရွယ်ကလေးရှိ ကျောင်းမထားနိုင်	၀	၀%
စုစုပေါင်း		၆၈	၁၀၀%



၂။ ရာသီခွင်ပြ ပြကွဲဒိန် နှင့် သုံးသပ်ချက်

နှစ်ပတ်လည်အတွက် ရာသီခွင်ပြကွဲဒိန်

ရာသီဥတု	အပူချိန်	အခြားအချက်	အပူချိန်	အခြားအချက်	အပူချိန်	အခြားအချက်	အပူချိန်	အခြားအချက်	အပူချိန်	အခြားအချက်	အပူချိန်	အခြားအချက်	အပူချိန်	အခြားအချက်	အပူချိန်	အခြားအချက်	အပူချိန်	အခြားအချက်
အနွေးရာသီ	၃၅	အပူချိန်မြင့်	၃၀	အပူချိန်မြင့်	၂၅	အပူချိန်မြင့်	၂၀	အပူချိန်မြင့်	၁၅	အပူချိန်မြင့်	၁၀	အပူချိန်မြင့်	၀	အပူချိန်မြင့်	၀	အပူချိန်မြင့်	၀	အပူချိန်မြင့်
အပူရာသီ	၃၀	အပူချိန်မြင့်	၂၅	အပူချိန်မြင့်	၂၀	အပူချိန်မြင့်	၁၅	အပူချိန်မြင့်	၁၀	အပူချိန်မြင့်	၀	အပူချိန်မြင့်	၀	အပူချိန်မြင့်	၀	အပူချိန်မြင့်	၀	အပူချိန်မြင့်
အအေးရာသီ	၁၅	အပူချိန်မြင့်	၁၀	အပူချိန်မြင့်	၀	အပူချိန်မြင့်	၀	အပူချိန်မြင့်	၀	အပူချိန်မြင့်	၀	အပူချိန်မြင့်	၀	အပူချိန်မြင့်	၀	အပူချိန်မြင့်	၀	အပူချိန်မြင့်
အအေးရာသီ	၀	အပူချိန်မြင့်	၀	အပူချိန်မြင့်	၀	အပူချိန်မြင့်	၀	အပူချိန်မြင့်	၀	အပူချိန်မြင့်	၀	အပူချိန်မြင့်	၀	အပူချိန်မြင့်	၀	အပူချိန်မြင့်	၀	အပူချိန်မြင့်



သုံးသပ်ချက်

ရာသီဥတု-တပိုတွဲလ လယ်မှ စ၍ နယုန်လအထိ နွေရာသီဖြစ်ပါသည်။ နယုန်လ လယ် မှ စ၍ တော်သလင်း လအထိ မိုးရာသီ ဖြစ်ပါသည်။ သီတင်းကျွတ်လ မှ စတင်၍ တပို့တွဲလ လယ်အထိ ဆောင်းရာသီ ဖြစ်ပါသည်။

စိုက်ပျိုးရေး- နယုန်လတွင် စပါးစိုက်ပျိုးရန် ပျိုးထောင်ကြပြီး ဝါဆိုလတွင် ကောက်စိုက်ကြပါသည်။ စိုက်ပျိုးရေးလုပ်ငန်းမှ တစ်နေ့ဝင်ငွေ ၄၀၀၀ ကျပ်၊ တစ်လ ဝင်ငွေ ၁၂၀၀၀၀ ကျပ် နှင့် တစ်နှစ်ဝင်ငွေ ၆၀၀၀၀၀ ကျပ် ရရှိပါသည်။ မြေပဲစိုက်ပျိုးခြင်းကိုတပိုင်တနိုင်စိုက်ပျိုးကြပါသည်။ တစ်နှစ်ဝင်ငွေကျပ် ၇၀၀၀၀၀ ခန့် ရရှိပါသည်။ မိသားစုဝင်ငွေအဖြစ် တဘက်တလမ်းမှ အပိုဝင်ငွေရရှိပါသည်။

မွေးမြူရေး- မွေးမြူရေး လုပ်ငန်းများကို ရာသီ/မရွေးလုပ်ကိုင်ကြပါသည်။ လုပ်ငန်းခွင်အတွက် ကျွဲ၊ နွားများမွေးမြူကြပြီး အိမ်ခြေထက်ဝက်ခန့်မှာ ကြက်၊ဝက်များမွေးမြူကြပါသည်။

နေ့စားလုပ်ငန်း- ဝါဆို၊ဝါခေါင်လတွင် လယ်ယာလုပ်ငန်းခွင် များရှိခြင်းကြောင့် ဝင်ငွေရရှိပါသည်။ သီတင်းကျွတ်၊ တန်ဆောင်မုန်း နှင့် နတ်တော် လများတွင်စပါးရိတ်သိမ်းခြွေလှေ့ခြင်း လုပ်ငန်းများ ရှိခြင်းကြောင့် ဝင်ငွေရရှိပါသည်။ တပို့တွဲ၊ တပေါင်း လများတွင် ချောက်များ၊ချောင်းများတွင် လက်ဝိုင်းအင်များဖြင့်ရွေ့ကျင်လုပ်ငန်းရှိခြင်းကြောင့် မိသားစုဝင်ငွေရရှိပါသည်။ တန်ခူးလနှင့် ကဆုန်၊နယုန်လများတွင် ရွေ့ကျင်းများတွင် ရွေ့ကျင်လုပ်ငန်း လုပ်ကိုင်ကြပါသည်။ နေ့စားလုပ်ငန်းမှ တစ်နေ့ဝင်ငွေ ၄၀၀၀ ကျပ်၊ တစ်လ ဝင်ငွေ ၁၂၀၀၀၀ကျပ် နှင့် တစ်နှစ်ဝင်ငွေ ၅၀၀၀၀၀ ကျပ် ရရှိပါသည်။

သဘာဝဘေးအန္တရာယ် ။ ခြောက်များ ချောင်းများမှတောင်ကျချောင်းရေကြီးခြင်း၊ချောင်းရေလာခြင်းများကြောင့် ရံဖန်ရံခါ စပါးခင်းများရေလွှမ်းပါသည်။ လေပြင်းကျရောက် တတ်သည့်အခါလည်းရှိပါသည်။

ဝမ်းစာဖူလုံမှု- ဝါခေါင်၊တော်သလင်းလများတွင် စပါးကုန်ချိန်ဖြစ်၍ ဝမ်းစာရှားပါးမှုပြဿနာရှိပါသည်။

အလုပ်သမားရှားပါးမှု- အလုပ်သမားရှား ပါးမှုမရှိပါ။ ပွင့်လင်းရာသီတွင် ရွှေ့ပြောင်း လုပ်သား သွားလာ မှုရှိပါသည်။

ပွဲတော်များ- တန်ခူးလတွင် သင်္ကြန်ပွဲတော်ပြုလုပ်ပါသည်။ ဝါဆိုလတွင် သင်္ကြန်ကပ်ပွဲတော်ရှိပါသည်။ သီတင်းကျွတ်လတွင် မီးထွန်းပွဲတော်ရှိပါသည်။ တပေါင်းလတွင် အလှူပွဲများရှိပါသည်။



၃။ ကျေးရွာလူမှုရေးပြမြေပုံ နှင့် သုံးသပ်ချက်





သုံးသပ်ချက်

လူနေထိုင်မှု ပုံစံ- စီပွားရေးအဆင့် (၃) မျိုးရှိပြီး အများစုမှာ သွပ်မိုး၊ပျဉ်ကာ၊ပျဉ်ခင်း၊ခြေတံရှည်အိမ်ဖြစ်ပြီး ကျေးရွာတွင် စုစည်းစွာနေထိုင်ကြပါသည်။

လမ်းပန်းဆက်သွယ်ရေး- ပါသက်ကျေးရွာသည် ပင်လည်ဘူးမြို့၏အရှေ့မြောက်ဘက်တွင်တည်ရှိပြီး လူနေအိမ်ခြေများမှာ တောင်ခြေရင်းတွင် စုစည်းနေထိုင်ကြပါသည်။ လမ်းပန်းဆက်သွယ်ရေးမှာ ကျေးရွာလမ်းများမှာ မြေသားလမ်းများဖြစ်သောပြီး တောင်ကျရေများ ကျဆင်းခြင်းကြောင့် ကျေးရွာတွင်း လမ်းများမကောင်းမွန်ခြင်း၊မြို့နှင့်ဆက်သွယ်သောလမ်းမှာ မြေသားလမ်း ဖြစ်သောကြောင့်မိုးရာသီ တွင်အလွန်ချောခြင်း၊ ဗွက်ထခြင်းကြောင့် လမ်းပန်းဆက်သွယ်ရေး အလွန်ခက်ခဲပါသည်။ ကျေးရွာခြင်း ဆက်လမ်းရှိ တံတားများမှာ ကောင်းမွန်မှုမရှိခြင်းကြောင့် သွားလာရေးအလွန်ခက်ခဲသဖြင့် စီမံကိန်း တတိယနှစ် တွင် ကျေးရွာခြင်းဆက်တံတား ဆောက်လုပ်ရန် လျာထားခြင်းဖြစ်ပါသည်။

ကျန်းမာရေး-ကလေးမွေးဖွားခြင်းအတွက် အရပ်လက်သည်ရှိပါသည်။ ၂၀၁၆ခုနှစ်တွင် ကာမဲကျေးရွာတွင် ကျေးလက်ဆေးပေးခန်းဖွင့်လှစ်ရန် ဆောက်လုပ်ပြီးဖြစ်ပါသည်။ အဓိကဆေးကုသမှုခံယူခြင်းကို ပင်လည်ဘူးမြို့နယ် ဆေးရုံ/ဆေးခန်းသို့ သွားရောက်၍ ဆေးကုသမှုခံယူရပါသည်။

သောက်သုံးရေး- ကျေးရွာတွင်းရှိ လက်တူးတွင်း၊သဲယက်တွင်းနှင့် ပိုက်တွင်းများမှ ရေကို အသုံးပြုပါသည်။ နွေရာသီတွင်သောက်သုံးရေးအခက်အခဲရှိပါသည်။

အခြား- ရွာ၏အလယ်ပိုင်းတွင် ဘုန်းကြီးကျောင်း၊ ဇရပ်နှင့် ဓမ္မာရုံ ရှိပါသည်။



၄။ ကျေးရွာအရင်းအမြစ်ပြုပြင်ဆောင်ရွက်ခြင်းနှင့်သုံးသပ်ချက်





သုံးသပ်ချက်

ပတ်ဝန်းကျင်ရှိအရင်းအမြစ်များ- ရွာပတ်ဝန်းကျင်ရှိသစ်တောများမှ ထင်းထုတ်ယူသုံးစွဲနိုင်ပါသည်။ ရွာ၏အရှေ့ဘက်နှင့် တောင်ဘက်သို့စီးဆင်းနေသော ချောင်းရှိသော်လည်း လယ်မြေအများစုသည် မိုးရေနှင့်စိုက်ပျိုးရသည့်အတွက် မိုးခေါင်သောနှစ်များတွင် စိုက်ပျိုးရေလုံလောက်မှုမရှိပါ။

ကျေးရွာ၏ ပတ်ပတ်လည်တွင်လယ်/ယာ မြေများရှိပါသည်။ ကျေးရွာဝန်းကျင်တွင် တောင်ကုန်းများရှိခြင်းကြောင့် တပိုင်တနိုင်တောင်ယာစိုက်ပျိုးခြင်းများ ပြု လုပ်ပြီး မိသားစုအတွက်ဝမ်းစာအတွက် ထောက်အပံ့ရရှိပါသည်။ သစ်တောအတွင်းမှ ဆေးဘက်ဝင်သစ်ဥသစ်ဖုများ၊ အင်ကြင်းစက်များ၊ ပန်းရိုးများ၊ ဆိုးဆေးလုပ်ငန်းသုံးသစ်ခေါက်များရရှိခြင်းကြောင့် ဝင်ငွေရရှိကြပါသည်။

စီးပွားရေးလုပ်ကိုင်စားသောက်ရသောအရင်းအမြစ်- ရွာ၏အရှေ့ဘက်မှ တောင်ဘက်သို့ စီးဆင်းနေသော ချောင်းရှိသည်။ လယ်/ယာ မြေများကို အသုံးပြု၍ စပါး၊ နှမ်းနှင့် မြေပဲများကို အဓိကထားစိုက်ပျိုးကြပါသည်။

တိုးချဲ့စိုက်ပျိုးရန်လိုအပ်ပါသေး သည်။

အရင်းအမြစ်နှင့်ဆက်စပ်သောပြဿနာများ- ရွာ၏အရှေ့ဘက်မှတောင်ဘက်သို့စီးဆင်းနေသောချောင်းမှ စိုက်ပျိုးရေးအတွက်ရေရရှိပြီး တခါတရံရေးကြီးပါက လယ်ကွင်းများရေဖုံးလွှမ်းတတ်ပြီး စပါးသီးနှံ ပျက်စီးတတ်ပါသည်။ မိုးခေါင်ရေရှားမှုဖြစ်ခြင်းကြောင့် သီးနှံများဖြစ်ထွန်းမှုနည်းပါသည်။ စပါးအထွက်နှုန်းနည်းခြင်းကြောင့် အကြွေးတင်ရှိမှုများရှိလာပါသည်။ လမ်းပန်းဆက်သွယ်ရေး ကောင်းမွန်မှု မရှိသောကြောင့် ထွက်ကုန်များအချိန်မှီ တင်ပို့မရောင်းချနိုင်ခြင်းကြောင့် ဝင်ငွေနည်းကြပါသည်။ ချောင်းရေနှင့် လယ်ယာမြေများကို အသုံးပြု၍ သီးနှံများ ပိုမိုစိုက်ပျိုးထုတ်လုပ်သင့်ပါသည်။ နှစ်စဉ် ချောင်းရေ တိုက်စားမှုရှိပြီး ကျေးရွာ အရှေ့ဘက်ချောင်းရေထိန်းနံရံပြုလုပ်ဆောင်ရွက်ရန် လိုအပ်နေပါသည်။



အကြောင်းအရင်းများ/ အခက်အခဲများ

၁	စာသင်ကျောင်းပြုပြင် မျက်နှာကျက်မရှိခြင်း	၂	တံတားမကောင်းခြင်း	၃	စက်ရေတွင်းရေကန်မရှိခြင်း
၄	စာကြည့်တိုက်မရှိခြင်း	၅	ရွာတွင်းလမ်းများ၊ ရွာချင်းဆက်လမ်း များပျက်စီးနေခြင်း	၆	အလုပ်အကိုင်အခွင့်အလမ်းနည်း ပါးခြင်း

အကျိုးဆက်များ

- ၁ စာသင်ကျောင်းမျက်နှာကျက် မရှိခြင်းကြောင့် ကလေးများ အပူဒဏ် အအေးဒဏ် ခံရခြင်း
- ၂ တံတားမကောင်းခြင်းကြောင့်သွာလာရေးအဆင်မပြေခြင်း။
- ၃ စက်ရေတွင်းရေကန် မရှိခြင်းကြောင့် သောက်သုံးရေရှားပါးခြင်း၊ အချိန်ကုန်ခြင်း၊ လုပ်ငန်းချိန်နည်းပါးခြင်း၊ ဝင်ငွေနည်းပါးခြင်း။
- ၄ စာကြည့်တိုက်မရှိခြင်းကြောင့်လူကြီးလူငယ်ဗဟုသုတနည်းပါးခြင်း။
- ၅ ကျေးရွာတွင်းလမ်းမကောင်းသောကြောင့် ကလေးများ သက်ကြီးရွယ်အိုများ သွားလာရေးခက်ခဲခြင်း။
- ၆ စိုက်ပျိုးရေးနည်းစနစ်များ မသိ၍ ထွက်နှုန်းများလျော့ခြင်း။
- ၇ အလုပ်အကိုင်နည်းပါးခြင်း။ ဝင်ငွေနည်းခြင်း။မွေးမြူရေးလုပ်ကိုင်ရန် အရင်းအနှီးမရှိခြင်း။

ဖြေရှင်းနည်းလမ်း

- ၁ စာသင်ကျောင်းတိုးချဲ့ဆောက်
လုပ်ခြင်း၊မျက်နှာကျက်
တပ်ဆင်ခြင်း။
- ၂ ကျောက်ကြီးစီသစ်သားခင်
းတံတားဆောက်လုပ်ခြင်း။
- ၃ စက်ရေတွင်းရေကန်
တူးဖော်ခြင်း။
- ၄ စာကြည့်တိုက်အသစ်
ဆောက်လုပ်ခြင်း။
- ၅ ကျေးရွာတွင်းကျောက်ချော
လမ်းခင်းခြင်း။
- ၆ မွေးမြူရေးသင်တန်း၊အိမ်တွင်းမူ
လုပ်ငန်းသင်တန်း ကျေး/လက်
ဦးစီးဌာန စီမံကိန်းများနှင့်
ချိတ်ဆက်ဆောင်ရွက်ရန်
- ၇ စိုက်ပျိုးရေးသင်တန်း

စိုက်ပျိုးရေးဌာနနှင့်

ချိတ်ဆက်ဆောင်ရွက်ရန်



အကြောင်းအရင်းများ/ အခက်အခဲများ

၁	စာသင်ကျောင်းတိုးချဲ့ပြုပြင်ရန်လိုအပ်ခင်း	၂	တံတားမကောင်းခြင်း။	၃	စက်ရေတွင်းရေကန်မရှိခြင်း။
၄	စာကြည့်တိုက်မရှိခြင်း	၅	ရွာတွင်းလမ်းမကောင်းခြင်း။	၆	မျိုးကောင်းမျိုးသန့်မရှိခြင်း။
၇	အိမ်တွင်းလက်မှပညာအတတ်မြောက်ခြင်း	၈	မွေးမြူရေးများကျယ်ပြန့်စွာ မပြုလုပ်နိုင်ခြင်း။	၉	အလုပ်အကိုင်အခွင့်အလမ်းနည်းခြင်း။

အကျိုးဆက်များ အကျိုးဆက်များ

- ၁ စာသင်ကျောင်းမျက်နှာကျက် မရှိခြင်းကြောင့် ကလေးများ အပူဒဏ်အအေးဒဏ် ခံရခြင်း
- ၂ တံတားမကောင်းခြင်းကြောင့်သွာလာရေးအဆင်မပြေခြင်း။
- ၃ စက်ရေတွင်းရေကန်မရှိခြင်းကြောင့်သောက်သုံးရေရှားပါးခြင်း၊ အချိန်ကုန်ခြင်း၊ လုပ်ငန်းချိန်နည်းပါးခြင်း၊ ဝင်ငွေနည်းပါးခြင်း။
- ၄ စာကြည့်တိုက်မရှိခြင်းကြောင့်လူကြီးလူငယ်ဗဟုသုတနည်းပါးခြင်း။
- ၅ ကျေးရွာတွင်းလမ်းမကောင်းသောကြောင့် ကလေးများ သက်ကြီးရွယ်အိုများ သွားလာရေးခက်ခဲခြင်း။
- ၆ စိုက်ပျိုးရေးနည်းစနစ်များ မသိ၍ ထွက်နှုန်းများလျော့ခြင်း။
- ၇ အလုပ်အကိုင်နည်းပါးခြင်း။ ဝင်ငွေနည်းခြင်း။မွေးမြူရေးလုပ်ကိုင်ရန် အရင်းအနှီးမရှိခြင်း။

ဖြေရှင်းနည်းလမ်း

- ၁ စာသင်ကျောင်းတိုးချဲ့ပြုပြင်ခြင်း။
- ၂ တံတားများပြုပြင်ခြင်း
- ၃ စက်ရေတွင်းရေကန်တူးဖော်ခြင်း။
- ၄ စာကြည့်တိုက်ဆောက်လုပ်ခြင်း။
- ၅ ကျေးရွာတွင်းကျောက်ချောလမ်း ခင်းခြင်း
- ၆ မွေးမြူရေးနည်းပညာသင်တန်းပေးခြင်း။
- ၇ စိုက်ပျိုးရေးဌာနများနှင့်ချိတ်ဆက်ရန်



၇။ ဦးစားပေးအစီအစဉ်ပြဇယား (Matrix Ranking)

အစီအစဉ်ဆိုင်ရာ အချက်အလက်များကို အောက်ဖော်ပြပါ အတိုင်း ဖော်ပြထားပါသည်။
 ဦးစားပေးပုံစံအတိုင်း ဖော်ပြပါသည်။

အစီအစဉ်	၁	၂	၃	၄	၅	၆	၇	၈	၉	၁၀	အစီအစဉ် အမျိုးအစား
၁ လုပ်ငန်းအစဉ်	၁	၂	၃	၄	၅	၆	၇	၈	၉	၁၀	၁၀,၀၀၀,၀၀၀
၂ အားလုံးအစဉ်	၂	၃	၄	၅	၆	၇	၈	၉	၁၀	၁	၁၀,၀၀၀,၀၀၀
၃ အားလုံးအစဉ်	၃	၄	၅	၆	၇	၈	၉	၁၀	၁	၂	၁၀,၀၀၀,၀၀၀
၄ အားလုံးအစဉ်	၄	၅	၆	၇	၈	၉	၁၀	၁	၂	၃	၁၀,၀၀၀,၀၀၀
၅ အားလုံးအစဉ်	၅	၆	၇	၈	၉	၁၀	၁	၂	၃	၄	၁၀,၀၀၀,၀၀၀
၆ အားလုံးအစဉ်	၆	၇	၈	၉	၁၀	၁	၂	၃	၄	၅	၁၀,၀၀၀,၀၀၀
၇ အားလုံးအစဉ်	၇	၈	၉	၁၀	၁	၂	၃	၄	၅	၆	၁၀,၀၀၀,၀၀၀
၈ အားလုံးအစဉ်	၈	၉	၁၀	၁	၂	၃	၄	၅	၆	၇	၁၀,၀၀၀,၀၀၀
၉ အားလုံးအစဉ်	၉	၁၀	၁	၂	၃	၄	၅	၆	၇	၈	၁၀,၀၀၀,၀၀၀
၁၀ အားလုံးအစဉ်	၁၀	၁	၂	၃	၄	၅	၆	၇	၈	၉	၁၀,၀၀၀,၀၀၀



စီမံကိန်းပထမနှစ်တွင် (စာသင်ကျောင်းကွန်ကရစ်လမ်းခင်းခြင်းလုပ်ငန်း) ကို ထောက်ပံ့ငွေ (၆၀၀၀၀၀၀) ကျပ်ဖြင့် အကောင်အထည်ဖော် ဆောင်ရွက်ခဲ့ပါသည်။

စီမံကိန်းဒုတိယနှစ်တွင်- အခက်အခဲလိုအပ်ချက်၊ အုပ်စုကော်မတီ သဘောတူညီချက်နှင့် ရံပုံငွေလိုအပ်ချက်ပေါ်မူတည်၍ ကျေးရွာ (၁) ရွာကိုသာ အကောင်အထည်ဖော်ဆောင်ရွက်မည်ဖြစ်ပါသည်။ စွန့်ဖားကျေးရွာ ဆောင်ရွက်မည်ဖြစ်ပါသည်။စွန့်ဖား ကျေးရွာအနေဖြင့် ပထမနှစ် ရံပုံငွေလက်ကျန်နှင့် တကွထောက်ပံ့ငွေ (၂၀၅၀၀၀၀၀)ကျပ်ဖြင့် စာသင်ကျောင်းတိုးချဲ့ဆောက်လုပ်ခြင်း လုပ်ငန်းဆောင်ရွက်မည်ဖြစ်ပါသည်။

စီမံကိန်းတတိယနှစ်တွင်- ပါသက်ကျေးရွာမှ ချောင်းကူးတံတား ဆောက်လုပ်ခြင်းနှင့် စာသင်ကျောင်းပြုပြင်တိုးချဲ့ ဆောက်လုပ်ခြင်း လုပ်ငန်းဆောင်ရွက်မည်ဖြစ်ပါသည်။

စတုတ္ထနှစ်တွင် ကာမဲကျေးရွာမှ ကျေးရွာတွင်း ကျောက်ချောလမ်း ခင်းရန် အများသဘောတူဆုံးဖြတ်ခဲ့ကြပါသည်။



၈။ ဗင်းပုံစံကိုသုံးပြု၍ အဖွဲ့အစည်းများချိတ်ဆက်မှု နှင့် သုံးသပ်ချက်





သုံးသပ်ချက်

ကျေးရွာအတွင်းရှိအဖွဲ့အစည်းများ

ကျေးရွာလူထုနှင့် အဖွဲ့အစည်းများ ချိတ်ဆက်ဆောင်ရွက်နေသည့် အနေအထားမှာ အုပ်ချုပ်ရေးအဖွဲ့၊ ကျောင်းကော်မတီအဖွဲ့၊ မီးလင်းရေးအဖွဲ့၊ မီးသတ်တပ်ဖွဲ့၊ သက်ကြီးရွယ်အိုအဖွဲ့၊ မိခင်နှင့်ကလေး၊ ပြည်သူ့ကာကွယ်ရေး၊ သမဲဂါယမအဖွဲ့၊ အမျိုးသား၊အမျိုးသမီးများအဖွဲ့၊ ကျေးရွာစီမံကိန်း အထောက်အကူပြုကော်မတီ၊ ဂေါပက၊ ၊ ရပ်မိရပ်ဖအဖွဲ့များနှင့် ကျေးရွာဖွံ့ဖြိုးတိုးတက်ရေး ကျေးရွာအကျိုးပြုလုပ်ငန်းများ ချိတ်ဆက်ဆောင်ရွက်ကြပါသည်။

ကျေးရွာပြင်ပအဖွဲ့အစည်းများ

ကျေးရွာပြင်ပရှိ အဖွဲ့အစည်းများနှင့် ချိတ်ဆက်ဆောင်ရွက်နေမှု အနေအထားမှာ မြို့နယ်အထွေထွေ အုပ်ချုပ်ရေးဦးစီးဌာန ၊ပညာရေးဌာန၊ ကျန်းမာရေးဌာန၊ ကျေးလက်ဒေသဖွံ့ဖြိုးတိုးတက်ရေး ဦးစီးဌာန၊ လူထုဗဟိုပြုစီမံကိန်း ၊တိ/မွေးကုသစ်တော၊သမ၊ စိုက်ပျိုးရေး ၊မြေစာရင်းဌာနများနှင့် ချိတ်ဆက်ဆောင်ရွက်မှုရှိပြီး ကျေးရွာသား များအနေဖြင့် သက်ဆိုင်ရာကဏ္ဍအလိုက် လိုအပ်သောအကူအညီ တောင်းခံမှုမှာ မရှိသလောက်နည်းပါး ပါသည်။အမျိုးသမီးကဏ္ဍ

အစည်းအဝေးမှတ်တမ်း နှင့် စစ်ဆေးရမည့်အချက်များ

၁။ အမျိုးသမီးကဏ္ဍ အစည်းအဝေးမှတ်တမ်း

ကျေးရွာမိတ်ဆက်အစည်းအဝေးပြုလုပ်ရန် ဖိတ်ကြားရာတွင် အစည်းအဝေးတွင် အမျိုးသမီး အချိုးညီစွာ ပါဝင်ရန် သက်ဆိုင်ရာ ကော်မတီသို့ ပြောကြားခဲ့ပါသည်။ ပထမအကြိမ် မိတ်ဆက်အစည်းအဝေးတွင် အစည်းအဝေးတိုင်းတွင် အမျိုးသမီးများ အချိုးညီစွာ တက်ရောက်ရန် ပြောကြားခဲ့ပါသည်။ အစည်းအဝေး တိုင်းတွင်လည်း အမျိုးသမီးများမှ ပြောကြားလိုသော အချက်များကို လွတ်လပ် ပွင့်လင်းစွာ ပြောဆိုခွင့်ရှိ ကြောင်းကိုလည်း ပြောကြားထားပါသည်။ ကျေးရွာအုပ်စုအဆင့်တွင် နှစ်စဉ်ပြုလုပ်သော လုပ်ငန်းများတွင် အမျိုးသမီးများမှ တင်ပြဆောင်းဆိုထားသော လုပ်ငန်းတစ်ခုပါဝင်ရမည် ဖြစ်ကြောင်းကိုလည်း ပြောကြား ခဲ့ပါသည်။ လုပ်ငန်းခွဲများ အကော်အထည်ဖော် ဆောင်ရွက်ရာတွင်လည်း လူထုလုပ်အားဖြင့် ဆောင်ရွက် သော လုပ်ငန်းများ ဖြစ်ပါက တူညီသော လုပ်ငန်းအတွက် တူညီသော လုပ်အားခများ ပေးချေရမည်ကိုလည်း ပြောကြားခဲ့ပါသည်။ စီမံကိန်း၏ ကဏ္ဍတိုင်းတွင် အမျိုးသမီးများ အခန်းကဏ္ဍကို ထည့်သွင်းထားပြီး အမျိုးသား/ အမျိုးသမီး ခွဲခြားမှုများ မရှိစေရန် ရည်ရွယ်ထားသည်ကို ရှင်းလင်းပြောကြားမှုများ ပြုလုပ်ခဲ့ ပါသည်။

အမျိုးသမီးများ၏ ဦးဆောင်နိုင်မှု နှင့် စီမံခန့်ခွဲမှု စွမ်းရည်များ တိုးတက်လာစေရန် အတွက် ကော်မတီများ ထဲတွင် အမျိုးသမီးများ (၅၀%) ပါဝင်ရမည်ဖြစ်ပါသည်။ ဆပ်ကော်မတီ တစ်ခုတိုင်းတွင်လည်း အနည်းဆုံး အမျိုးသမီး တစ်ဦးပါဝင်ရမည်ဖြစ်ပါသည်။ ကော်မတီထဲတွင် ပါဝင်သော အမျိုးသမီးများသည် တင်ပြဆွေး နွေးမှုများ ပြုလုပ်ခြင်း၊ ဆုံးဖြတ်ချက်များချခြင်း စသည်တို့ကို ပြုလုပ်ရမည်ဖြစ်ပါသည်။ အမျိုးသားများမှလည်း ပံ့ပိုးကူညီပေးရမည်ဖြစ်ပါသည်။



ဒုတိယအကြိမ်အစည်းအဝေးတွင် အမျိုးသမီးများသည် မိမိတို့၏ လိုအပ်ချက် အခက်အခဲများကို လွတ်လပ်စွာ ဆွေးနွေးနိုင်ရန်အတွက် အမျိုးသမီးသီးသန့် အုပ်စုများဖွဲ့၍ အခက်အခဲများ ဖော်ထုတ်ခြင်းလုပ်ငန်းကိုလည်း လုပ်ကိုင်ခဲ့ပါသည်။

၂။ ကျေးရွာမိတ်ဆက် အစည်းအဝေးတွင်အမျိုးသမီး ကဏ္ဍအတွက် စောင့်ကြည့်စစ်ဆေးရမည့်အချက်များ

မေးမြန်းသည့်ရက်။

ရက်စွဲ - ၈.၀၁.၂၀၁၆

စဉ်	အကြောင်းအရာ	တွေ့ရှိချက်		မှတ်ချက်
		✓	X	
၁	အစည်းအဝေးတက်ရောက်လူသူများအား ကျား၊မ ရေးရာ အခြေခံသဘောတရားများကို ရှင်းလင်းဆွေးနွေးခဲ့ပါသလား။	✓		
၂	စီမံကိန်းတွင် ပါဝင်သော ကျား၊မရေးရာ အကောင်အထည်ဖော်ရေး လိုအပ်ချက် (၅)ချက်ကို ရှင်းလင်းပြခဲ့ပါသလား။	✓		
၃	အစည်းအဝေးများခေါ်ယူရာတွင်အမျိုးသား/သမီးများအချိုးညီစွာတက်ရောက်နိုင်ရေးအတွက် အသိပေးတိုက်တွန်း စည်းရုံးခဲ့တာမျိုး ရှိပါသလား။	✓		
၄	အမျိုးသမီးများ၏ စကားသံများ၊ ပြောဆိုနိုင်ခွင့်များ ပိုမိုထွက်ပေါ်လာအောင် ဖန်တီးပေးခဲ့ပါသလား။	✓		
၅	ဆပ်ကော်မတီဖွဲ့ များဖွဲ့စည်းရာတွင်အမျိုးသမီးများနှင့်ပါဝင်ဖွဲ့ စည်းရေး၊ပူးပေါင်းပါဝင်ရေး၊ဦးဆောင်နိုင်ရေးအတွက်တွန်းအားပေးကူညီဆောင်ရွက်ခဲ့ပါသလား။	✓		
၆	အစည်းအဝေးကို အမျိုးသား/သမီးများ အလွယ်တကူပါဝင်တက်ရောက်နိုင်သော အချိန်နှင့်နေရာများကိုရွေးချယ်ခြင်း၊ထည့်သွင်းစဉ်းစားဆောင်ရွက်ခြင်းများတို့ ကိုလုပ်ဆောင်ခဲ့ပါသလား။	✓		
၇	လူနည်းစု/ဆင်းရဲ/နွမ်းပါး/ထိခိုက်လွယ်သောအုပ်စုများကို အစည်းအဝေးမစတင်မီ အချိန်များက ရှာဖွေဖော်ထုတ်ခဲ့တာမျိုးများ ရှိပါသလား။	✓		
၈	လူနည်းစု/ဆင်းရဲ/နွမ်းပါး/ထိခိုက်လွယ်သော အမျိုးသား/သမီးများထဲမှ အချို့ကို အစည်းအဝေးတက်ရောက်နိုင်အောင် ဖိတ်ကြားဆောင်ရွက်မှုမျိုး ရှိခဲ့ပါသလား။	✓		
၉	လူနည်းစု/ဆင်းရဲ/နွမ်းပါး/ထိခိုက်လွယ်သောအမျိုးသား/သမီးများနှင့် ကြုံတွေ့နေရသောအခတ် အခဲများကို သင်ဆွေးနွေး မေးမြန်းခဲ့တာမျိုး ရှိပါသလား။	✓		
၁၀	အမျိုးသမီးများ ပြောဆိုတင်ပြနိုင်အောင် အချိန်ပေးရန်၊ ကြိုတင်စီစဉ်ဆောင်ရွက်မှုမျိုးများ ဆောင်ရွက်ခဲ့တာများ ရှိပါသလား။	✓		
၁၁	စီမံကိန်းလုပ်ငန်းခွဲများရှာဖွေဖော်ထုတ်ရာတွင်အမျိုးသား/သမီးများသီးခြားဆွေးနွေးဖော်ထုတ် ဆောင်ရွက်ခဲ့တာမျိုး ရှိပါသလား။	✓		
၁၂	ကျေးရွာစီမံကိန်း အထောက်အကူပြုကော်မတီများဖွဲ့စည်းရာတွင် အမျိုးသမီး၊ အမျိုးသား အချိုးညီမျှစွာ (၅၀ : ၅၀) ဖွဲ့စည်းနိုင်ခဲ့ပါသလား။	✓		



	မဖွဲ့စည်းနိုင်ခဲ့ပါက မှတ်ချက်တွင် ရှင်းလင်းပါ။			
၁၃	ဆပ်ကော်မတီများတွင် အနည်းဆုံး အမျိုးသမီးအဖွဲ့ဝင် တစ်ဦးနှုန်းဖြင့် ပါဝင်ဖွဲ့စည်းနိုင်ခဲ့ပါသလား။ မဖွဲ့စည်းနိုင်ခဲ့ပါက မှတ်ချက်တွင် ရှင်းလင်းပါ။	√		
၁၄	ကျေးရွာ/ကျေးရွာအုပ်စု ဖွံ့ဖြိုးရေးစီမံချက် များတွင် အမျိုးသမီးများ ရွေးချယ်ဆုံးဖြတ် သည့်လုပ်ငန်းစီမံချက် အနည်းဆုံးတစ်ခုပါဝင်နိုင်ရေးအတွက် စည်းရုံး ဆွေးနွေးမှုများ ပြုလုပ်ဆောင်ရွက်ခဲ့ပါသလား။	√		
၁၅	တက်ရောက်လာသူများအား အမျိုးသမီးများ၏ လိုအပ်ချက်များကို ဖြည့်ဆည်းပေး နိုင်ရန် အမျိုးသမီးများရွေးချယ်လိုက်သော ဦးစားပေးရွေးချယ်မှုများကို ထောက်ပံ့ပေး သွား မည်ဖြစ်ကြောင်း အသိပေးပြောကြားခဲ့ပါသလား။	√		
၁၆	ရွေးချယ်လိုက်သော စီမံကိန်းလုပ်ငန်းခွဲများသည် ဒေသတွင်းမှာရှိသော လူနည်းစု/ ဆင်းရဲ/နွမ်းပါး/ထိခိုက်လွယ် အုပ်စုများအပေါ် မည်သို့အကျိုးပြုနိုင် မည်ဖြစ်ကြောင်း ရှင်းလင်းပြောကြားခြင်း၊ မှတ်တမ်းတင်ခြင်းများတို့ကို ဆောင်ရွက်ခဲ့ပါသလား။	√		
၁၇	ကျေးရွာအုပ်စုအဆင့် အစည်းအဝေးပြုလုပ်ရာတွင် အုပ်စု စီ/ထောက် ကော်မတီဝင် များကို ကျား၊မ ရေးရာလိုအပ်ချက်များ အကြောင်းကိုရှင်းလင်းပြော ကြားခဲ့ပါသလား။	√		
၁၈	ကျေးရွာအုပ်စုအဆင့် အစည်းအဝေးပြုလုပ်ရာတွင် အုပ်စု စီ/ထောက် ကော်မတီဝင် များအားလုံး တက်ရောက်နိုင်မှု ရှိ/မရှိ စစ်ဆေးခဲ့ပါသလား။ မတက်ရောက်နိုင်ခဲ့ပါက မှတ်ချက်တွင် ရှင်းလင်းပါ။	√		



ဉာ။ ပင့်ကူအိမ်ကွန်ယက် နှင့် သုံးသပ်ချက်

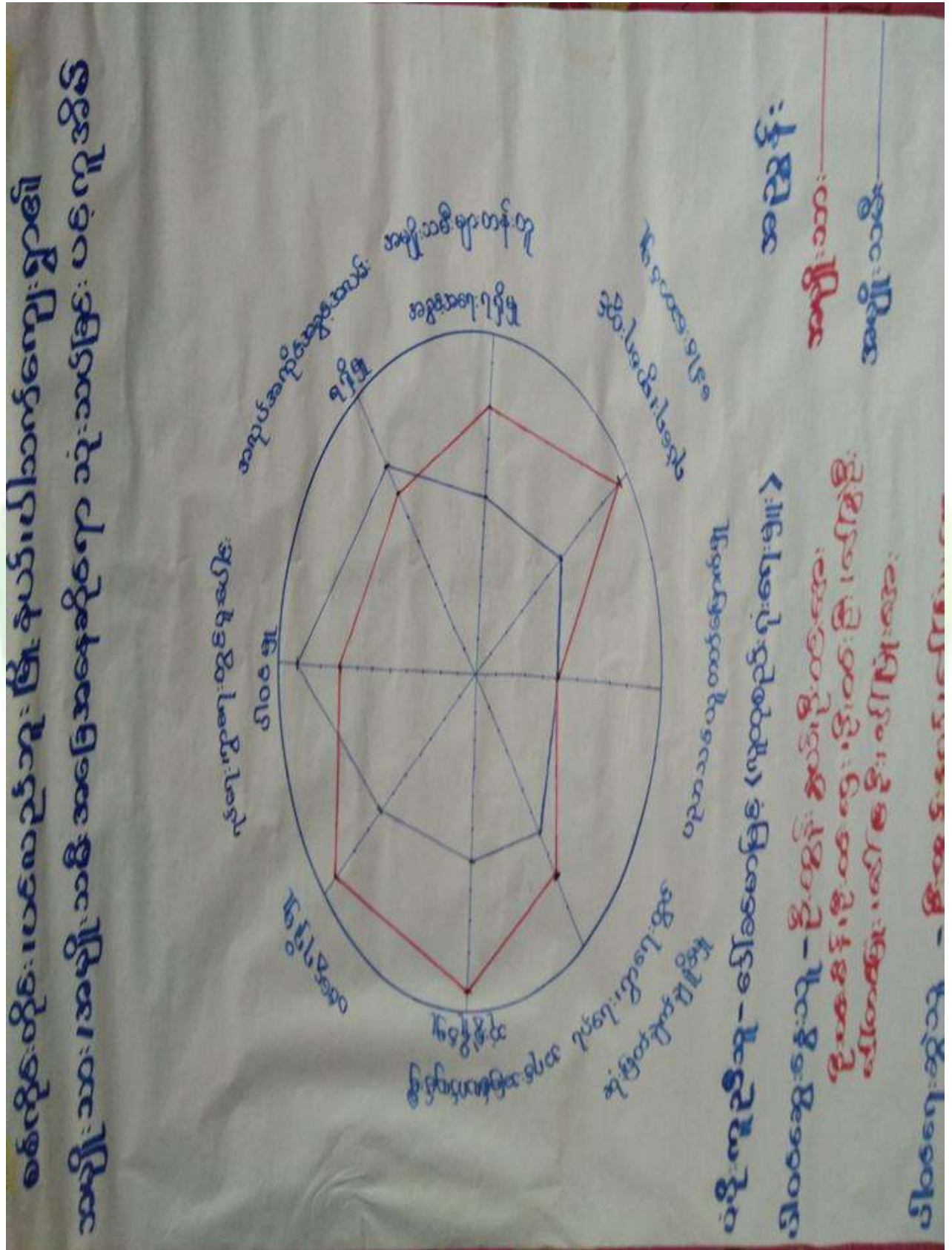



သုံးသပ်ချက်

ရပ်ရေးရွာရေးတွင်ပူးပေါင်းပါဝင်မှု

ရပ်ရေးရွာရေးတွင်ပူးပေါင်းပါဝင်မှု တွင် အမျိုးသမီးများထက် အမျိုးသားများပို၍ ပါဝင်ကြောင်းတွေ့ရှိရပါသည်။ ပူးပေါင်းပါဝင်မှု အဆင့်တိုးရန်လိုအပ်နေပါသေးသည်။

ဝင်ငွေရရှိမှု

- အမျိုးသမီးများ၏ ဝင်ငွေရရှိမှုမှာ အမျိုးသားများအောက် အဆင့်(၉)အထိ ရောက်ရှိနေပြီး အမျိုးသားများသာ ဝင်ငွေပိုရရှိနေသည့် အနေအထားတွေ့ရပါသည်။
- အမျိုးသားများက အပြင်ထွက်စီးပွားရှာနေချိန်တွင် အမျိုးသမီးများက အိမ်မှုကိစ္စ၊ သားသမီးကိစ္စများ ဆောင်ရွက်နေရသောကြောင့်ဖြစ်ပါသည်။
- ထို့ကြောင့်အမျိုးသမီးများ၏ ဝင်ငွေနှင့်အလုပ်အကိုင် အခွင့်အလမ်းရရှိရေး ဆောင်ရွက်ရန်လိုအပ်ပါသည်။

အလုပ်အကိုင်အခွင့်အလမ်း

- အလုပ်အကိုင်အခွင့်အလမ်းရရှိမှုတွင်အမျိုးသားများကအမျိုးသမီးများထက်အနည်းငယ်ပိုမိုနေပြီး စိုက်ပျိုးရာသီပြီးချိန်အမျိုးသားများကရွေ့ကျင်းများသို့ သွား ရောက်လုပ်ကိုင်နေကြ၍ဖြစ်ပါသည်။

ပညာတတ်မြောက်မှု

- ကာမဲကျေးရွာအနေဖြင့်ပညာသင်ကြားခွင့်နှင့်ပညာတတ်မြောက်မှုတွင် အမျိုးသမီးများ ပိုအခွင့်အရေးရရှိသည်ကိုတွေ့မြင်ရပါသည်။
- ကျေးရွာတွင် မူလတန်းကျောင်းရှိပြီး အခြေခံ ပညာရေးကို လက်လှမ်းမီသည့် အနေအထား ရှိပါသည်။

အရင်းအမြစ်အပေါ်လက်လှမ်းမီမှု

- အရင်းအမြစ်အပေါ်အမှီပြု၍ အသက်မွေးဝမ်းကြောင်းပြုနိုင်မှုမှာ အမျိုးသားများ သာနေတာ တွေ့ရပါ သည်။
- အကြောင်းမှာ တောတောင်များအမှီပြု၍ လုပ်ဆောင်သော လုပ်ငန်းများက အမျိုးသမီးထက် အမျိုး သားများက ပို၍ လုပ်ကိုင်နိုင်ခြင်းကြောင့်ဖြစ်ပါသည်။

ဆုံးဖြတ်ချက်ချမှု

- အမျိုးသမီးများအား အလေးထားမှု နည်းပါးခြင်းကြောင့် ဆုံးဖြတ်ချက်ချခြင်းလုပ်ငန်းများတွင် အားနည်းနေမှုများရှိပါသည်။ ထို့ကြောင့် အမျိုးသမီးများအား အလေးထားမှုများ ပိုမိုပြုလုပ်ပေး သင့်ပါသည်။ သို့မှသာတန်းတူအခွင့်အရေးရရှိမည်ဖြစ်ပါသည်။

ရပ်ရေးရာရေးတွင် ခေါင်းဆောင်မှု

ရပ်ရေးရွာရေး ကိစ္စများတွင်အရေးပါမှုနှင့် ဆုံးဖြတ်ချက်ချသည့်နေရာများတွင် အမျိုးသမီးများ၏ အဆင့်နေရာ သည် အနည်းငယ် ကွာဟမှုရှိနေပြီးတန်းတူမှုမရရှိသေးပါ။ ထို့ကြောင့် အမျိုးသမီးများအား နေရာပေးမှုမှာ အစဉ် အလာအရ အမျိုးသားများက နေရာယူထားပြီး မျိုးသမီးများကလည်း နေရာယူ တတ်ရန် နှင့် စွမ်းဆောင် ရည်ရှိရန် လိုအပ်နေပါသေးသည်။



၁၀။ ပြဿနာ၊ အခွင့်အရေး၊ လက်ရှိအခြေအနေနှင့် ပြောင်းလဲမှုညွှန်းကိန်းနှင့် အနှစ်ချုပ်

စဉ်	ပြဿနာ	အခွင့်အရေး	လက်ရှိအခြေအနေ	အနှစ်ချုပ်
၁။	စာသင်ကျမ်းများ ဖျက်သိမ်းခြင်း / အစားအထွေထွေ ပြင်ဆင်ခြင်း / ပုံနှိပ်ခြင်း	ကျမ်းများ ပြန်လည်ထုတ်ဝေခြင်း / စာသင်ကျမ်းများ ပြန်လည်ထုတ်ဝေခြင်း / စာသင်ကျမ်းများ ပြန်လည်ထုတ်ဝေခြင်း	စာသင်ကျမ်းများ ပြန်လည်ထုတ်ဝေခြင်း / စာသင်ကျမ်းများ ပြန်လည်ထုတ်ဝေခြင်း / စာသင်ကျမ်းများ ပြန်လည်ထုတ်ဝေခြင်း	စာသင်ကျမ်းများ ပြန်လည်ထုတ်ဝေခြင်း / စာသင်ကျမ်းများ ပြန်လည်ထုတ်ဝေခြင်း / စာသင်ကျမ်းများ ပြန်လည်ထုတ်ဝေခြင်း
၂။	ကျမ်းများ ဖျက်သိမ်းခြင်း / စာသင်ကျမ်းများ ပြန်လည်ထုတ်ဝေခြင်း	ကျမ်းများ ပြန်လည်ထုတ်ဝေခြင်း / စာသင်ကျမ်းများ ပြန်လည်ထုတ်ဝေခြင်း	ကျမ်းများ ပြန်လည်ထုတ်ဝေခြင်း / စာသင်ကျမ်းများ ပြန်လည်ထုတ်ဝေခြင်း	ကျမ်းများ ပြန်လည်ထုတ်ဝေခြင်း / စာသင်ကျမ်းများ ပြန်လည်ထုတ်ဝေခြင်း
၃။	ကျမ်းများ ဖျက်သိမ်းခြင်း / စာသင်ကျမ်းများ ပြန်လည်ထုတ်ဝေခြင်း	ကျမ်းများ ပြန်လည်ထုတ်ဝေခြင်း / စာသင်ကျမ်းများ ပြန်လည်ထုတ်ဝေခြင်း	ကျမ်းများ ပြန်လည်ထုတ်ဝေခြင်း / စာသင်ကျမ်းများ ပြန်လည်ထုတ်ဝေခြင်း	ကျမ်းများ ပြန်လည်ထုတ်ဝေခြင်း / စာသင်ကျမ်းများ ပြန်လည်ထုတ်ဝေခြင်း



သုံးသပ်ချက်

ကျေးရွာတွင်းလမ်းများ ကျောက်ချောလမ်းအဖြစ်သို့ အဆင့်မြင့်လာမည်။ ကျေးရွာချင်းဆက်လမ်းများလည်း ကျောက်ချောလမ်းအဖြစ်သို့ အဆင့်မြင့်လာမည်။ ကျေးရွာချင်းဆက်တံတားများဆောက်လုပ်ပြီး လမ်းပန်းဆက်သွယ်မှုကောင်းမွန်၍ စီးပွားရေး၊ ပညာရေး၊ ကျန်းမာရေး၊ လူမှုရေး ကဏ္ဍများတွင် တိုးတက်ကောင်းမွန်လာမည်။

ကျေးရွာခန်းမဆောင်များတည်ဆောက်ပြီးစီး၍ အစည်းအဝေးပွဲများ သာရေးနာရေးပွဲများကို ကျယ်ဝန်းလွတ်လပ်စွာ ပြုလုပ်နိုင်မည်ဖြစ်ပါသည်။

မူလွန်ကျောင်းရှိလာပြီး ပညာရေးဖွံ့ဖြိုးတိုးတက်လာမည်။ ကလေးများ ကျောင်းတက်ရလွယ်ကူလာမည်။

ကျေးရွာတွင်စာကြည့်တိုက်ရှိလာ၍ အသိပညာဗဟုသုတများ တိုးတက်လာမည်ဖြစ်သည်။ ကျောင်းတွင် ခြံစည်းရိုးများ တည်ဆောက်ပေးနိုင်၍ စာသင်ကြားရာတွင်လုံခြုံမှုရှိလာမည်။

မူကြိုကျောင်းရှိလာပြီး ကလေးငယ်များအသိဉာဏ်ဖွံ့ဖြိုးတိုးတက်လာမည်။ ကလေးများကျောင်းအပ်နှံရာတွင် အဆင်ပြေလာပါမည်။ မိဘများလည်း ကလေးထိန်းသက်သာပြီး ဝင်ငွေရှာချိန် များလာပြီး စားဝတ်နေရေး အဆင်ပြေလာပါသည်။

ယခင်ကထက်ပို၍ ဌာနဆိုင်ရာများနှင့် ချိတ်ဆက်၍ နည်းပညာအကူအညီများ ရရှိရန် ချိတ်ဆက်ဆောင်ရွက်တက်လာမည်။



ကျေးရွာမျှော်မှန်းချက် လေ့ကျင့်ခန်းမှ ရရှိလာသော ရလဒ်

<p>ကျေးရွာ၏ မျှော်မှန်းချက်</p>	<p>ကျေးရွာချင်းဆက်တံတားများကောင်းမွန်၍ ပစ္စည်းသယ်ယူရောင်းချရာတွင်အချိန်မီရောင်းချနိုင်ခြင်းကြောင့် စီးပွားရေး အဆင်ပြေလာခြင်း၊ ကျေးရွာတွင်းလမ်းများကောင်းမွန်၍ စီးပွားရေး၊ ပညာရေး၊ ကျန်းမာရေး၊ လူမှုရေးများ တိုးတက် ကောင်းမွန်လာရမည်။ စက်ရေတွင်းရေကန်တူးဖော်ပြီး သောက်သုံးရေ လုံလောက်စွာ ရရှိလာခြင်း၊ မူကြိုကျောင်းဖြစ်ပေါ်လာပြီး ကျေးရွာအမျိုးသမီး များဝင်ငွေရှာဖွေ လာနိုင်ကာ မိသားစုဝင်ငွေတိုးလာကြမည်။ စိုက်ပျိုးရေးနည်းပညာများ၊ မွေးမြူရေးနည်းပညာများ၊ အိမ်တွင်းမှု အသက်မွေးဝမ်းကျောင်းနည်းပညာများ၊ စက်ပြင်မှုအတတ်ပညာများ တက်မြောက်လာမှုကြောင့်ဝင် ငွေအခွင့်အလမ်းရရှိကာ စီးပွားရေးများတိုးတက်၍ လူနေမှုအဆင့်အတန်းများ မြင့်မားလာရမည်။</p>
<p>အနာဂတ်တွင် ကျေးရွာပိုမိုဖွံ့ဖြိုး တိုးတက်ရန် ကျေးရွာသားများ ၏ မျှော်မှန်းထားရှိမှု</p>	<p>လူထုဗဟိုပြုစီမံကိန်း၏ လူထုသို့တိုက်ရိုက်ထောက်ပံ့ငွေကို အသုံးပြု၍ ကျေးရွာ ချင်းဆက်လမ်းများ တံတားများ ကောင်းမွန်လာခြင်း၊ စက်ရေတွင်းရေကန် ရရှိလာခြင်း အဆင့်မြှင့်တင် ဝါသည်။ ကျေးရွာရှိလူငယ်လူရွယ်များလမ်းမှားသို့ မရောက်စေရေးအတွက် ကျေးရွာ စာကြည့်တိုက်တစ် ခုတည်ရှိချင်ပါသည်။ ချောင်းကူးတံတားများဆောက်လုပ်ပြီးစီးချင်ပါသည်။ ကျေးရွာတွင်းလမ်းများ ကောင်းမွန်ပြီး ကျေးရွာတွင်းသန့်ရှင်းလာကာ ကျေးရွာဖွံ့ဖြိုးလာမည်။ စီမံကိန်းမှ အကောင်အထည်မဖော်နိုင်သော လုပ်ငန်းများကို သက်ဆိုင်ရာဌာနဆိုင်ရာများ နှင့် ချိတ်ဆက်လုပ်ကိုင်မှုများပြုလုပ်မည်။ စက်ရေတွင်းတူးဖော်ပြီး လျှပ်စစ်ဖြင့်ရေတင်ကာ တစ်ရွာလုံးသို့သန့်ရှင်း သောသောက်သုံးရေ ရရှိစေရန် ရေပိုက်လိုင်းဖြင့်ဖျန့်ဝေပေးမည်။ မြို့နယ်အတွင်းသို့ အစိုးရမဟုတ်သော အဖွဲ့အစည်းများ ဝင်ရောက်မှုများရှိပါက ကျေးရွာလိုအပ်ချက်များကိုတင်ပြ၍ စီမံကိန်းလုပ်ငန်းများအကောင် အထည်ဖော် ဆောင်ရွက်မည်။ ကျေးရွာအတွင်းရှိမသန်စွမ်းသူများအတွက် ထောက်ပံ့ပေးနိုင်သော အဖွဲ့အစည်းများနှင့် ချိတ်ဆက်ဆောင်ရွက်ပေးနိုင်မည်။</p>



၇။ ကော်မတီဝင်များရွေးချယ်ခြင်းနှင့်ကျေးရွာဖွံ့ဖြိုးရေးအစီအစဉ်ဆောင်ရွက်မှုမှတ်တမ်းခါတ်ပုံများ



၁

အမျိုးသားအုပ်စု မှတ်တမ်းခါတ်ပုံ



အမျိုးသမီးအုပ်စု မှတ်တမ်းခါတ်ပုံ



လူငယ်အုပ်စု မှတ်တမ်းခါတ်ပုံ



ထိနိုက်လွယ်သောအုပ်စု မှတ်တမ်းခါတ်ပုံ



စေတနာ့ဝန်ထမ်းရွေးချယ်မှု မှတ်တမ်းခါတ်ပုံ



ကော်မတီဝင်များရွေးချယ်မှု မှတ်တမ်းခါတ်ပုံ



ဖွံ့ဖြိုးရေးအစီအစဉ်ရေးဆွဲခြင်း မှတ်တမ်းခါတ်ပုံ



ဖွံ့ဖြိုးရေးအစီအစဉ်ရေးဆွဲခြင်းမှတ်တမ်းခါတ်ပုံ



လုပ်ငန်းမပြုလုပ်မှီ မှတ်တမ်းဓာတ်ပုံ



လုပ်ငန်းမပြုလုပ်မှီ မှတ်တမ်းဓာတ်ပုံ



၈။ ကော်မတီဝင်များစာရင်း

စဉ်	အမည်	ကျား-မ	ရာထူး
၁	ဦးထွန်းမြင့်	ကျား	ကျေးရွာစီမံကိန်းအထောက်အကူပြုကော်မတီ၊ ဥက္ကဋ္ဌ
၂	ဒေါ်ပြုံးအေး	မ	ကျေးရွာစီမံကိန်းအထောက်အကူပြုကော်မတီ၊ ဥက္ကဋ္ဌ
၃	ဦးထွန်းနွယ်	ကျား	ဝယ်ယူရေးဆပ်ကော်မတီ၊ ဥက္ကဋ္ဌ
၄	ဦးစံထွန်း	မ	ဝယ်ယူရေးဆပ်ကော်မတီ၊ မှတ်တမ်းထိမ်း
၅	ဒေါ်ကြည်သန်း	မ	ဝယ်ယူရေးဆပ်ကော်မတီ၊ အဖွဲ့ဝင်
၆	ဦးစိုးနိုင်	မ	စောင့်ကြည့်ကြီးကြပ်ရေးဆပ်ကော်မတီ၊ ဥက္ကဋ္ဌ
၇	ဒေါ်ခင်အုန်းမြင့်	ကျား	စောင့်ကြည့်ကြီးကြပ်ရေးဆပ်ကော်မတီ၊ အဖွဲ့ဝင်
၈	ဒေါ်တင်ဝယ်	မ	စောင့်ကြည့်ကြီးကြပ်ရေးဆပ်ကော်မတီ၊ အဖွဲ့ဝင်
၉	ဦးသန်းရွှေ	ကျား	လုပ်ငန်းလည်ပတ်ရေး နှင့် ပြုပြင်ထိန်းသိမ်းရေး ဆက်ကော်မတီ၊ ဥက္ကဋ္ဌ
၁၀	ဒေါ်စန်းလှ	ကျား	လုပ်ငန်းလည်ပတ်ရေး နှင့် ပြုပြင်ထိန်းသိမ်းရေး ဆက်ကော်မတီ၊ အဖွဲ့ဝင်
၁၁	ဒေါ်စန္ဒာလင်း	မ	လုပ်ငန်းလည်ပတ်ရေး နှင့် ပြုပြင်ထိန်းသိမ်းရေး ဆက်ကော်မတီ၊ အဖွဲ့ဝင်
၁၂	ဦးရဲအောင်	ကျား	အကြံပြုချက်ဖြေရှင်းရေး
၁၃	ဒေါ်နွဲ့ဦး	မ	အကြံပြုချက်ဖြေရှင်းရေး
၁၄	ဦးကျော်မိုး	ကျား	စေတနာ့ဝန်ထမ်း
၁၅	ဒေါ်မြသန်း	မ	စေတနာ့ဝန်ထမ်း
၁၆	ဦးယုအောင်	ကျား	ကျေးရွာငွေစာရင်းကိုင်

စုစုပေါင်း။ (၁၆) ယောက် ကျား-၈ ယောက် +မ-၈ ယောက်

ကျေးရွာအုပ်စုစီမံကိန်းအထောက်အကူပြုကော်မတီ

ဦးထွန်းမြင့် ဘဏ္ဍာရေးဆပ်ကော်မတီ ။ ဥက္ကဋ္ဌ

ဒေါ်ပြုံးအေး ဘဏ္ဍာရေးဆပ်ကော်မတီ ။ အဖွဲ့ဝင်

မှတ်တမ်းတင်သူ

အမည်။ ဒေါ်ခင်မာမြင့်

ရာထူး။ လူထုစည်းရုံးရေးမှူး

ရက်စွဲ။/...../.....



၉။ ပုံစံ ၈-၁။ ကျေးရွာအချက်အလက်

ပုံစံ - ၈-၁ - ကျေးရွာ အချက်အလက် (FORM PC 1)

လက်ညှိုးရွက်/ ကျေးရွာတစ်ရွာသို့ ပထမဆုံး ပိတ်ဆက်ခေါ်သွားရောက်သောအခါ လူထုစည်းရုံးရေးမှူးသည် ကျေးရွာခေါင်းဆောင်များအား ကျေးရွာအချက်အလက်များကို မေတ္တာရပ်ခံ၍တောင်းခံရမည်။ ဤအချက်အလက်များကို ဝတ်ကျိန်းပိတ်ဆက်အစည်းဝေးပတ်စီ တောင်းခံရမည်။ ဝတ်ကျိန်းပိတ်ဆက်အစည်းဝေးတွင် လူထုစည်းရုံးရေးမှူးသည် ဤအချက်အလက်များအား စစ်ဆေးပြီး မှန်ကန်အောင်ပြုလုပ်ရမည်။ ငြိနောက်တွင် လူထုစည်းရုံးရေးမှူးမှ သတင်းအချက်အလက်ထဲသို့ Tablets မှတစ်ဆင့် ဖြည့်သွင်းရမည်။			
ရာအိမ်မှူးအမည် ဇွဲဝဒီဦး	ဖုန်း ၀၇- ၃၆၅၆၆၆၇၇၄	စည်းရုံးရေးမှူးအမည် ဒေါ်ခင်မာ ခြင်္သေ့	
ပြည်နယ်/ တိုင်းဒေသကြီး တနင်္သာရီ	မြို့နယ် ပုသိမ်	ကျေးရွာအုပ်စု ၁၁၅	ကျေးရွာ မါသက်

(က) လူဦးရေ

တိုင်းရင်းသား	အိမ်ထောင်စုပေါင်း	ကိုးကွယ်သည့်ဘာသာ	အိမ်ထောင်စုပေါင်း
၁။ မြန်မာ	၆၉	၂။ ဗုဒ္ဓ	၆၉
၂။		၃။	
၃။		၄။	
၄။ အခြားတိုင်းရင်းသား လူမျိုးစုများ			

	ကျား (အရေအတွက်)	မ (အရေအတွက်)
လူဦးရေ	၁၇၀	၁၅၃
အိမ်ထောင်စုဦးရ်	၅၀	၁၉

(ခ) ကျေးရွာရှိ အခြေခံ အဆောက်အအုံ (Facilities)

ပညာရေး	ခြေခံ	ကျန်းမာရေး	ခြေခံ	ဘာသာရေး	ခြေခံ
အထက်တန်းကျောင်း	<input type="checkbox"/>	ဆေးရုံ	<input checked="" type="checkbox"/>	ဘုရား/စေတီ	<input checked="" type="checkbox"/>
အလယ်တန်းကျောင်း	<input type="checkbox"/>	ကျန်းမာရေးဌာန	<input type="checkbox"/>	ဘုန်းကြီးကျောင်း	<input checked="" type="checkbox"/>
မူလတန်းကျောင်း	<input checked="" type="checkbox"/>	ကျန်းမာရေးဌာနခွဲ	<input type="checkbox"/>	ဟိန္ဒူဘုရားကျောင်း	<input type="checkbox"/>
မူကြိုကျောင်း	<input type="checkbox"/>	ဆေးပေးခန်း	<input type="checkbox"/>	ခရစ်ယာန်ဘုရားကျောင်း	<input type="checkbox"/>
အခြား	<input type="checkbox"/>	အခြား	<input type="checkbox"/>	ဇလီ	<input type="checkbox"/>
				အခြား	<input type="checkbox"/>
မှတ်ချက်		မှတ်ချက်		မှတ်ချက်	

(ဂ) ကျန်းမာရေးဆိုင်ခန်းများနှင့်ဆိုင်ခန်းများ၊ မဟုတ် တခြားရွာမှလာရောက်သောကျန်းမာရေးဆိုင်ခန်းများ

ပညာရေး	နေထိုင်	လည်ပတ်	ကျန်းမာရေး	နေထိုင်	လည်ပတ်	တည်ဆောက်ရေး	နေထိုင်	လည်ပတ်
မူလတန်းပြဆရာ/ဆရာမ	<input checked="" type="checkbox"/>	<input checked="" type="checkbox"/>	ဆရာဝန်	<input type="checkbox"/>	<input type="checkbox"/>	လက်သမား	<input checked="" type="checkbox"/>	<input type="checkbox"/>
အလယ်တန်းပြဆရာ/ဆရာမ	<input type="checkbox"/>	<input type="checkbox"/>	လ/ထကျန်းမာရေးမှူး	<input type="checkbox"/>	<input type="checkbox"/>	ပန်းချီ	<input checked="" type="checkbox"/>	<input type="checkbox"/>
အထက်တန်းပြဆရာ/ဆရာမ	<input type="checkbox"/>	<input type="checkbox"/>	အပျိုးသမီးကျန်းမာရေးဆရာမ	<input type="checkbox"/>	<input type="checkbox"/>	လျှပ်စစ်ဆိုင်ရာ	<input type="checkbox"/>	<input type="checkbox"/>
မူကြိုဆရာ/ဆရာမ	<input type="checkbox"/>	<input type="checkbox"/>	အရံသားဇွား	<input checked="" type="checkbox"/>	<input type="checkbox"/>	ရေပိုက်သွယ်သူ	<input type="checkbox"/>	<input type="checkbox"/>
အခြား	<input type="checkbox"/>	<input type="checkbox"/>	ပြည်သူ့ကျန်းမာရေးလုပ်သား ၁/၂	<input type="checkbox"/>	<input type="checkbox"/>	စက်ပြင်ဆရာ	<input checked="" type="checkbox"/>	<input type="checkbox"/>
မှတ်ချက်			မှတ်ချက်			မှတ်ချက်		



(ဃ) ကျေးရွာသို့ ရောက်ရှိနိုင်သည့်လမ်းအခြေအနေ / ကျေးရွာတစ်ရွာသည် ၎င်း၏ကျေးရွာအုပ်စုနှင့် ဆက်သွယ်ထားသော လမ်းအခြေအနေ (အောက်ပါတို့ကို ဝိုင်းပါ)
 ကျောက်ကြမ်းလမ်း ကတ္တရာလမ်း ကွန်ကရစ်လမ်း မော်တော်ဆိုင်ကယ်လမ်း
 ကျောက်ခင်းလမ်း မြေဘားလမ်း လှသွားလမ်း အခြား

(င) ကျေးရွာဖွံ့ဖြိုးရေး စီမံကိန်း (Village Development Plan) (အမှန်ဖြစ်ပါ)
 (၁) လူထုတော်ပြုစီမံကိန်း မတိုင်မီက ကျေးရွာစီမံကိန်း ရှိသလား
 (၂) ရှိလျှင် မည်သည့်နှစ်က ရေးဆွဲခဲ့သလဲ
 (၃) မြို့နယ်အတည်ပြုချက် ရရှိထားသလား

ရဲ့/ မရှိ/ မသိ
 နှစ်/ မသိပါ
 ရဲ့/ မရှိ/ မသိ

(စ) ခရီးအကွာအဝေး (Distance)
 (၁) ရွာ (အလယ်) မှ ကျေးရွာအုပ်စု (အလယ်) အကွာအဝေး
 (၂) ဤရွာနှင့် ကျေးရွာအုပ်စုရွာ (အလယ်) သွားသို့
 မြောက်သွေ့ရာသို့ - ထော်လာဂျီ/ ဆိုင်ကယ်/ မြေလျှင်/ မြည်း/ လှေ/ အခြား
 မိုးရာသီ - ထော်လာဂျီ/ ဆိုင်ကယ်/ မြေလျှင်/ မြည်း/ လှေ/ အခြား

မိုင်/ ဇာလုံ / မသိပါ
 ၅ မိုင် () နာရီ
 ၃၀ မိုင် () နာရီ

(ဆ) သဘာဝဘေး ဤကျေးရွာတွင် ရှေ့နှစ်နှစ်က သဘာဝဘေး ကျရောက်ခဲ့မှု
 □ မရှိ ဘရှိ (ဖော်ပြရန်) ရေကြီးခြင်း (၂၀၁၄, ၂၀၁၅)

(ဇ) ကျေးရွာတွင် ဖွဲ့စည်းထားသော အဖွဲ့အစည်းများ
 လူထုတော်ပြုစီမံကိန်းမတိုင်မီ ဤကျေးရွာတွင် ကျေးရွာဖွံ့ဖြိုးရေးအတွက် အစိုးရ(သို့) ရွာသားများကိုယ်တိုင်(သို့) စီမံကိန်းတစ်ခုခုမှ
 ဖွဲ့စည်းထားသည့် အဖွဲ့အစည်းများရှိပါသလား။

ရာအိမ်မှူး အမည် ဒေါ်ခင်စု
 လက်မှတ် [Signature]

ရက်စွဲ ၇.၁.၂၀၁၆

စည်းရုံးရေးမှူး အမည် ဒေါ်ခင်မာမြ
 လက်မှတ် [Signature]

ရက်စွဲ ၇.၁.၂၀၁၆



၁၀။ ပုံစံ ၈-၂။ စီမံကိန်းစက်ဝန်းအချိန်ဇယား

ပုံစံ ၈-၂ - စီမံကိန်းစက်ဝန်းအချိန်ဇယား (PC 2)

လက်တွေ့အောင်မြင်မှုအရ လိုအပ်သည့်အချက်အလက်များကို ထည့်သွင်းဖော်ပြရမည်။

စီမံကိန်းစက်ဝန်းအချိန်ဇယား

စီမံကိန်းအမျိုးအစား: စီမံကိန်း(၁) စီမံကိန်း(၂) စီမံကိန်း(၃) စီမံကိန်း(၄)

စီမံကိန်းအမျိုးအစား: စီမံကိန်း(၁) စီမံကိန်း(၂) စီမံကိန်း(၃) စီမံကိန်း(၄)

စီမံကိန်းအမျိုးအစား	စီမံကိန်းအမျိုးအစား	စီမံကိန်းအမျိုးအစား	စီမံကိန်းအမျိုးအစား			စီမံကိန်းအမျိုးအစား
			စီမံကိန်းအမျိုးအစား	စီမံကိန်းအမျိုးအစား	စီမံကိန်းအမျိုးအစား	
၁. ကျေးရွာစီမံကိန်း	၂၀၁၆	၂၀၁၆	၂၀၁၆	၂၀၁၆	၂၀၁၆	၂၀၁၆
၂. ကျေးရွာစီမံကိန်း	၂၀၁၆	၂၀၁၆	၂၀၁၆	၂၀၁၆	၂၀၁၆	၂၀၁၆
၃. ကျေးရွာစီမံကိန်း	၂၀၁၆	၂၀၁၆	၂၀၁၆	၂၀၁၆	၂၀၁၆	၂၀၁၆
၄. ကျေးရွာစီမံကိန်း	၂၀၁၆	၂၀၁၆	၂၀၁၆	၂၀၁၆	၂၀၁၆	၂၀၁၆
၅. ကျေးရွာစီမံကိန်း	၂၀၁၆	၂၀၁၆	၂၀၁၆	၂၀၁၆	၂၀၁၆	၂၀၁၆
၆. ကျေးရွာစီမံကိန်း	၂၀၁၆	၂၀၁၆	၂၀၁၆	၂၀၁၆	၂၀၁၆	၂၀၁၆



စီမံကိန်းဆောင်ရွက်မှုအဆင့်များ	အစည်းအဝေးတွင်တက်ရောက်သူအရေအတွက်				လူမျိုးစု တက်ရောက်သူ ရေအတွက် လူမျိုးစုအမည်
	စတင်သည့်နေ့	နေ့ပွဲ ပြီးဆုံးသည့်နေ့	အချိုးသားအရေအတွက်	အချိုးသမီးအ ရေအတွက်	
၆. ဥပဒေရေးရာနှင့်လူမှု လျာထားအစီအစဉ် ရေးဆွဲခြင်း					
၆.၄၊ ပြင်/ထိန်းအစီအစဉ် ရေးဆွဲခြင်း					
၇. စီမံကိန်းလုပ်ငန်းခွဲ တိုးတက်မှု စောင့်ကြည့် လစဉ်အစည်းအဝေး	မလို	မလို	မလို	မလို	မလို
၇.၁၊ အစည်းအဝေး ပထမအကြိမ်					
၇.၂၊ အစည်းအဝေး ဒုတိယအကြိမ်					
၇.၃၊ အစည်းအဝေး တတိယအကြိမ်					
၈. စီမံကိန်းလုပ်ငန်းခွဲ အပြီးသတ်ဝင်ဆောင်ခြင်း အစည်းအဝေး					
၉. လူထုဝင်ဆောင်မှုအစည်းအဝေး					



၁၁။ ပုံစံ ၈-၃။ ကျေးရွာဖွံ့ဖြိုးရေး ဦးစားပေးအစီအစဉ်

ပုံစံ ၈-၃ ကျေးရွာဖွံ့ဖြိုးရေး ဦးစားပေးအစီအစဉ် (Form PC 3)

လမ်းညွှန်ရွက်၊ အဆင့် (၃) ကျေးရွာမှော်မှန်းချက်အစည်းအဝေး ပြီးဆုံးသောအခါ ကျေးရွာပိတ်မိန်း အထောက်အကူပြုကော်မတီသည် လူထုစည်းရုံးရေးမှူးအကူအညီဖြင့် ဤပုံစံကိုပြည့်စုံအောင် ဖြည့်သွင်းရမည်။ အားလုံးသော အခက်အခဲအတားအဆီးများ၊ ဖွံ့ဖြိုးမှုဦးစားပေးအစီအစဉ်များ၊ လူထုဝဟိုပြုပိတ်မိန်း၏ ရန်ပုံငွေအရင်းအမြစ်နှင့် မသက်ဆိုင်သည့် လုပ်ငန်းများအားလုံးကိုဖော်ပြရမည်။

လူထုစည်းရုံးရေးမှူး/ဝန်ထမ်း အမည် ဒေါ်ခင်စာမြစိ

နေ့စွဲ ၇.၁.၂၀၁၆ ကော်ဝန်းအား အမှတ်ဖြစ်ပါ (✓) ကော်ဝန်း(၁) ကော်ဝန်း (၂) ကော်ဝန်း (၃) ကော်ဝန်း (၄)

ပြည်နယ်/တိုင်း မန္တလေးတိုင်း ဦးနယ် ပဒီလှိုင်ဘူး ကျေးရွာအုပ်စု ကလ ကျေးရွာ ဂါသက်

က. အခက်အခဲအတားအဆီးများအားလုံးစွဲနှေးခြင်း - ယခုလက်ရှိအခြေအနေတွင်ဤကျေးရွာဖွံ့ဖြိုးတိုးတက်ရေးအတွက် အဓိကအခက်အခဲအတားအဆီးများသည် မည်သည်များဖြစ်ပါသနည်း(အမျိုးသား/သမီး အနည်းဆုံးအခက်အခဲ ၅ ခုစီဖော်ပြပါ)

အမျိုးသား အဖွဲ့မှတင်ပြသောအခက်အခဲအတားအဆီးများ	အမျိုးသမီး အဖွဲ့မှတင်ပြသောအခက်အခဲအတားအဆီးများ
၁ စာသင်ကျောင်း ပြုပြင်ခြင်း	၁ စာသင်ကျောင်း ပြုပြင်ခြင်း
၂ ချောင်း ကူးတံတားဆောက်လုပ်ခြင်း	၂ ချောင်း ကူးတံတားဆောက်လုပ်ခြင်း
၃ စက်ရေတွင်း၊ ရေကန်	၃ စက်ရေတွင်း၊ ရေကန်
၄ အေးစာစားရုံ	၄ စာဖြည့်ဝိုက်ဆောက်လုပ်ခြင်း
၅ ဂူကုသယဇ်ကန်ပြုပြင်ခြင်း	၅ ဂူကုသယဇ်ကန်ပြုပြင်ခြင်း
၆ မူကြိုကျောင်းဆောက်လုပ်ခြင်း	၆ မူကြိုကျောင်းဆောက်လုပ်ခြင်း

ခ. မှော်မှန်းခြင်း- ဤကျေးရွာဖွံ့ဖြိုးတိုးတက်ရေးအတွက်နောင်လာမည့် (၅) နှစ်အားရည်ရွယ်၍ ဆောင်ရွက်ရန်အတွက် မည်သည့်အရာများသည်အဓိကမှော်မှန်းချက်ဖြစ်သနည်း။

အမျိုးသားအဖွဲ့မှတင်ပြသောမှော်မှန်းချက်များ	အမျိုးသမီးအဖွဲ့မှတင်ပြသောမှော်မှန်းချက်များ
၁ စာသင်ကျောင်းကောင်းမွန်ခြင်း	၁ စာသင်ကျောင်းကောင်းမွန်ခြင်း
၂ ချောင်း ကူးတံတားဆောက်လုပ်ပြီးစီးခြင်း	၂ ချောင်း ကူးတံတားဆောက်လုပ်ပြီးစီးခြင်း
၃ ရေယူယောက်စွာရရှိခြင်း	၃ ရေယူယောက်စွာရရှိခြင်း
၄ အေးစာစားရုံရှိခြင်း	၄ စာဖြည့်ဝိုက်ဆောက်လုပ်ပြီးစီးခြင်း
၅ ဂူကုသယဇ်ကန်ပြုပြင်ခြင်း	၅ ဂူကုသယဇ်ကန်ပြုပြင်ခြင်း
၆ မူကြိုကျောင်းဆောက်လုပ်ပြီးစီးခြင်း	၆ မူကြိုကျောင်းဆောက်လုပ်ပြီးစီးခြင်း



ဂ. ဤကျေးရွာ၏ လာမည့် (၃) နှစ်အတွက် ဦးစားပေး ဖွံ့ဖြိုးတိုးတက်မှု လုပ်ငန်း အစီအစဉ်များအားဖော်ပြပါ။
 (လူထုထုတ်ပြန်စီမံကိန်း ရန်ပုံငွေအတွက် အဆိုပြုသော အစီအစဉ်များကိုဦးစားပေး အဆင့်အလိုက်ဖော်ပြပြီး ကျန် လူထုထုတ်ပြန် စီမံကိန်း ရန်ပုံငွေအရင်းအမြစ်နှင့် ယတ်သက်သည့်အစီအစဉ်များသည်ဖော်ပြရန်ဖြစ်သည်)

ကျေးရွာအတွက်ဦးစားပေးဖွံ့ဖြိုးတိုးတက်မှု လုပ်ငန်းစဉ်များ	အဆိုပြုသူ (အမျိုးသားများ/ အမျိုးသမီးများ/ အမျိုးသား+အမျိုးသမီး)	လူထုထုတ်ပြန်စီမံကိန်းအတွက် အဆိုပြုသည် (ဦးစားပေးအဆင့် အလိုက်ဖော်ပြပါ)	ခန့်မှန်း ကုန်ကျ စရိတ်	အကျိုးခံစား ခွင့်ရှိသူခန့်မှန်းခြေ အရေအတွက်
၁ စာသင်ကျောင်းပြုပြင်ခြင်း	ကျေးရွာ	၁	၁၀၀၀၀၀၀	၇၂
၂ ကျောင်းအောက်အောက်ပတ်ခြင်း	"	၂	၁၀၀၀၀,၀၀၀	၃၅၅
၃ အားကစားကွင်းပြင်ခြင်း	"	၃	၁၀,၀၀၀,၀၀၀	၃၅၅
၄ အားကစားကွင်းအောက်ပတ်ခြင်း	"	၄	၃,၀၀၀,၀၀၀	၃၅၅
၅ ဤကျွန်းပတ်ခြင်း	"	၅	၂၀,၀၀၀,၀၀၀	၃၅၅
၆				

ဥက္ကဋ္ဌ ၊ ကျေးရွာစီမံကိန်းအထောက်အကူပြုကော်မတီမှအတည်ပြုသည်။

အမည်- ဒေါ်ခင်မြ လက်မှတ်- [လက်မှတ်] ၀၃.၆.၂၀၁၆



ပုံစံ ၈-၃ ကျေးရွာဖွံ့ဖြိုးရေး ဦးစားပေးအစီအစဉ် (Form PC 3)

လက်ညွှန်ချက်၊ အဆင့် (၃) ကျေးရွာမှော်မှန်းချက်အစည်းအဝေး ပြီးဆုံးသောအခါ ကျေးရွာစီမံကိန်း အထောက်အကူပြုကော်မတီသည် လူထုစည်းရုံးရေးမှူးအကူအညီဖြင့် ဤပုံစံကိုပြည့်စုံအောင် ဖြည့်သွင်းရမည်။ အားလုံးသော အခက်အခဲအတားအဆီးများ၊ ဖွံ့ဖြိုးပို့ဦးစားပေးအစီအစဉ်များ၊ လူထုဝဟ်ပြုစီမံကိန်း၏ ရန်ပုံငွေအရင်းအမြစ်နှင့် မသက်ဆိုင်သည့် လုပ်ငန်းများအားလုံးကိုဖော်ပြရမည်။

လူထုစည်းရုံးရေးမှူး/ဝန်ထမ်း အမည် ခေါ်ခေမာဖြူ
 နေ့စွဲ ၆.၁.၂၀၁၆ စက်ဝန်းအား အမှတ်ခြစ်ပါ (✓) စက်ဝန်း(၁)၊ စက်ဝန်း (၂) စက်ဝန်း (၃) စက်ဝန်း (၄)

ပြည်နယ်/တိုင်း <u>စစ်ကိုင်း</u>	မြို့နယ် <u>ပဇာနည်</u>	ကျေးရွာအုပ်စု <u>ကမာ</u>	ကျေးရွာ <u>ပိသက်</u>
------------------------------------	---------------------------	-----------------------------	-------------------------

က. အခက်အခဲအတားအဆီးများအားရွေးနှေးခြင်း - ယခုလက်ရှိအခြေအနေတွင်ဤကျေးရွာဖွံ့ဖြိုးတိုးတက်ရေးအတွက် အဓိကအခက်အခဲအတားအဆီးများသည် မည်သည်များဖြစ်ပါသနည်း(အမျိုးသား/သမီး အနည်းဆုံးအခက်အခဲ ၅ ခုစီဖော်ပြပါ)

အမျိုးသား အဖွဲ့မှတင်ပြသောအခက်အခဲအတားအဆီးများ	အမျိုးသမီး အဖွဲ့မှတင်ပြသောအခက်အခဲအတားအဆီးများ
၁ စိုက်ပျိုးရေး မယူစုစု နည်းပါးခြင်း	၁ စိုက်ပျိုးရေး မယူစုစု နည်းပါးခြင်း
၂ ရွေးခြယ်ရေး သင်တန်း နည်းပါးခြင်း	၂ စိုက်ပျိုးရေး သင်တန်း နည်းပါးခြင်း
၃ ကုန်ရောင်း နည်းပါးခြင်း	၃ ရွေးခြယ်ရေး သင်တန်း နည်းပါးခြင်း
၄ နည်းစနစ် သင်တန်း နည်းပါးခြင်း	၄ ရွေးခြယ်ရေး သင်တန်း နည်းပါးခြင်း
၅ ကုန်ရောင်း နည်းပါးခြင်း	၅ နည်းစနစ် သင်တန်း နည်းပါးခြင်း

ခ. မှော်မှန်းခြင်း- ဤကျေးရွာဖွံ့ဖြိုးတိုးတက်ရေးအတွက်နောင်လာမည့် (၅) နှစ်အားရည်ရွယ်၍ ဆောင်ရွက်ရန်အတွက် မည်သည့်အရာများသည်အဓိကမှော်မှန်းချက်ဖြစ်သနည်း။

အမျိုးသားအဖွဲ့မှတင်ပြသောမှော်မှန်းချက်များ	အမျိုးသမီးအဖွဲ့မှတင်ပြသောမှော်မှန်းချက်များ
၁ ရွေးခြယ်ရေး သင်တန်း ရရှိ ပြီး	၁ စိုက်ပျိုးရေး သင်တန်း ရရှိ ပြီး
၂ ရွေးခြယ်ရေး သင်တန်း ရရှိ ပြီး	၂ ရွေးခြယ်ရေး သင်တန်း ရရှိ ပြီး
၃ ရွေးခြယ်ရေး သင်တန်း ရရှိ ပြီး	၃ ရွေးခြယ်ရေး သင်တန်း ရရှိ ပြီး
၄ ရွေးခြယ်ရေး သင်တန်း ရရှိ ပြီး	၄ ရွေးခြယ်ရေး သင်တန်း ရရှိ ပြီး
၅ ရွေးခြယ်ရေး သင်တန်း ရရှိ ပြီး	၅ ရွေးခြယ်ရေး သင်တန်း ရရှိ ပြီး



ဂ. ဤကျေးရွာ၏ လာမည့် (၃)နှစ်အတွက် ဦးစားပေး ဖွံ့ဖြိုးတိုးတက်မှု လုပ်ငန်း အစီအစဉ်များအားဖော်ပြပါ။
 (လူထုဝဟိုပြုစီမံကိန်း ရံပုံငွေအတွက် အဆိုပြုသော အစီအစဉ်များကိုဦးစားပေး အဆင့်အလိုက်ဖော်ပြပြီး ကျန် လူထုဝဟိုပြု စီမံကိန်း ရန်ပုံငွေအရင်းအမြစ်နှင့် ဖတ်သက်သည့်အစီအစဉ်များလည်းဖော်ပြရန်ဖြစ်သည်)

ကျေးရွာအတွက်ဦးစားပေးဖွံ့ဖြိုးတိုးတက်မှု လုပ်ငန်းစဉ်များ	အဆိုပြုသူ (အမျိုးသားများ/ အမျိုးသမီးများ/ အမျိုးသား+အမျိုးသမီး)	လူထုဝဟိုပြုစီမံကိန်းအတွက် အဆိုပြုသည် (ဦးစားပေးအဆင့် အလိုက်ဖော်ပြပါ)	ခန့်မှန်း ကုန်ကျ ဝင်ရတ်	အကျိုးခံစား ခွင့်ရှိသူခန့်မှန်းခြေ အရေအတွက်
၁ စိုက်ပျိုးရေးယာဇာတိ	ရွာ၊ ၆	၂ ၁	၃၀၀၀၀၀	၃၅၅
၂ ဆွေးမြေ့ရေးယာဇာတိ	"	၄ ၂		၃၅၅
၃ စားနပ်ရိက္ခာယာဇာတိ	"	၆ ၃		၃၅၅
၄ ဗျူဟာတိုက်ယာဇာတိ	"	၈ ၄		၃၅၅
၅ အဂ္ဂါအင်္ဂါ (ရွေးချယ်မှု)	"	၈ ၅		
၆		၈		

ဥက္ကဋ္ဌ၊ ကျေးရွာစီမံကိန်းအထောက်အကူပြုကော်မတီမှအတည်ပြုသည်။

အမတ် ဦးကျော်ဖြူ... လက်မှတ် ၀၃/၀၆/၂၀၂၃ ၀၄/၅/၂၀၂၃



၁၂။ ပုံစံ ၈-၄ ကျေးရွာဖွံ့ဖြိုးရေးစီမံကိန်းလုပ်ငန်းခွဲရွေးချယ်ခြင်းပုံစံ

ပုံစံ ၈-၄ ကျေးရွာအုပ်စုစီမံကိန်းလုပ်ငန်းခွဲရွေးချယ်ခြင်းပုံစံ

လမ်းညွှန်ချက်။ ။ ကျေးရွာအုပ်စုစီမံချက်ရေးဆွဲသည့်အစဉ်အထဲတွင် ဤပုံစံအားလုပ်ကိုင်ရန်အတွက် လက်ထောက်နည်းပညာများတို့၏ အကူအညီဖြင့် မြှုပ်နှံဖွဲ့စည်းရမည်။ ဤပုံစံအားဖြည့်စွဲရာတွင် မြို့ပုံစံကျေးရွာအုပ်စုဖွံ့ဖြိုးတိုးတက်ရေးစီမံချက်တွင် နောက်ဆက်တွဲအဖြစ်တွဲထားရမည်။ CF မှ အချက်အလက်များကို MIS သို့ ထည့်သွင်းရမည်။

ကျေးရွာစည်ရုံးများ/လန်ထမ်းအမည် ကျေးရွာအုပ်စု ကျေးရွာအုပ်စု စာရင်း

နေ့စွဲ 10.1.2016

ပြည်နယ်/တိုင်း စစ်ကိုင်း၊ ညွှန်ကြားရေးမှူးရုံး ကျေးရွာအုပ်စု

ကျေးရွာအမည်	ဆောင်ရွက်မည့် လုပ်ငန်းများ	အတိုင်းအတာ	ခန့်မှန်း တိုက်ရိုက်အကျိုး ခံစားခွင့်ရှိသူများ	အဆိုပြုထားသည့် အမျိုးအစား	ခန့်မှန်းကျန်ကျစရိတ်			စုစုပေါင်း
					စီမံကိန်းမှ ထည့်သွင်းမှု	ကျေးရွာမှ ထည့်သွင်းမှု	အခြားထည့်သွင်းမှု (ဖော်ပြပါ) ထည့်သွင်းခြင်း အမည်အဖွဲ့	
စွန်ဖာ	စာသင်တန်းများ ဆောက်လုပ်ခြင်း (ကျေးရွာ)	၁၂၀ နာရီ	၄၂	ဥပဒေအမျိုးအစား ဥပဒေအမျိုးအစား ဥပဒေအမျိုးအစား+သမီး ဥပဒေအမျိုးအစား ဥပဒေအမျိုးအစား ဥပဒေအမျိုးအစား+သမီး ဥပဒေအမျိုးအစား ဥပဒေအမျိုးအစား ဥပဒေအမျိုးအစား+သမီး ဥပဒေအမျိုးအစား ဥပဒေအမျိုးအစား+သမီး	၁၂၀,၀၀၀,၀၀၀	၃၄၄,၃၀၀	၂၀,၅၄၄,၀၀၀	

ရာထူး ကျေးရွာအုပ်စု စီ/ထောက်ကော်ဟုတ် ဥက္ကဋ္ဌ အမည် ဦးအောင်အောင်

လက်မှတ် [Signature] ရက်စွဲ ၁၃.၁.၂၀၁၆



ပုံစံ ၈-၄ ကျေးရွာအုပ်စုပိုင်ဆိုင်မှုလုပ်ငန်းခွဲစွဲရေးစာရွက်ပုံစံ

လမ်းညွှန်ချက် ။ ကျေးရွာအုပ်စုပိုင်ဆိုင်မှုလုပ်ငန်းခွဲစွဲသည့်အစည်းအဝေးတွင် ဤပုံစံအားလူထုစည်းရုံးရေးမှူး / လက်ထောက်နည်းပညာမှူးတို့၏ အတည်ပြုပြီး ပြည့်စုံစွာဖြည့်သွင်းရမည်။ ဤပုံစံအားပြည့်စုံစွာဖြည့်သွင်းပြီးပါကကျေးရွာအုပ်စုမှူးတို့ထောက်ခံချက်တွင်နောက်ဆက်တွဲအဖြစ်တွင်ထားရမည်။ CF မှ အချက်အလက်များကို MIS သို့ ထည့်သွင်းရမည်။
ကျေးရွာစည်းရုံးရေးမှူး/ဝန်ထမ်းအမည် **ခင်အောင်ကျော်**
နေ့စွဲ **13.1.2016**
ပြည်နယ်/တိုင်း **စစ်ကိုင်း** မြို့နယ် **ပစ်စလွင်တူ** ကျေးရွာအုပ်စု **စာရွက်**
ကော်မရှင်အားအမှတ်ခြစ်ပေးပါ (✓) ကော်မရှင်(၁) ကော်မရှင်(၂) မှောက်မရှင်(၃) ကော်မရှင်(၄)

ကျေးရွာအမည်	ဆောင်ရွက်မည့် လုပ်ငန်းများ	အတိုင်းအတာ	ခန့်မှန်း တိုက်ရိုက်အကျိုး ခံစားခွင့်ရှိသူများ	အဆိုပြုစာပြင်သူ	စီမံကိန်းမှ ထည့်သွင်းမှု	ခန့်မှန်းကျန်ကျစိတ်		စုစုပေါင်း
						ကျေးရွာမှ ထည့်သွင်းမှု	အခြားထည့်သွင်းမှု (ခေါ်ပြုပါ) ထည့်သွင်းမှု အမည်/အဖွဲ့	
ပါသက်	စာသင်တန်းများ၊ မြို့ပြရွာထိုး	၁၆၀ x ၇၀ x ၁၃	၇၀	ဥက္ကဋ္ဌသား၊ ဥက္ကဋ္ဌမိသားစု၊ မိမိသားစု	၁၀၇၅၀၀၀			
ပါသက်	ရွာကွက်၊ ရွာကွက် ရွာကွက်ကွက်		၃၅၃	ဥက္ကဋ္ဌသား၊ ဥက္ကဋ္ဌမိသားစု၊ မိမိသားစု				
				ဥက္ကဋ္ဌသား၊ ဥက္ကဋ္ဌမိသားစု၊ မိမိသားစု				
				ဥက္ကဋ္ဌသား၊ ဥက္ကဋ္ဌမိသားစု၊ မိမိသားစု				
				ဥက္ကဋ္ဌသား၊ ဥက္ကဋ္ဌမိသားစု၊ မိမိသားစု				
				ဥက္ကဋ္ဌသား၊ ဥက္ကဋ္ဌမိသားစု၊ မိမိသားစု				

ရာထူး ကျေးရွာအုပ်စု စီ/ထောက်ကော်မတီ ဥက္ကဋ္ဌ အမည် **ဦးအောင်ကျော်**
လက်မှတ် **[Signature]** ရက်စွဲ **၁၃.၁.၂၀၁၆**



ပုံစံ ၈-၄ ကျေးရွာအုပ်စုဝင်ပစ်မှတ်အမှတ်ရက်စွဲအရည်ခြင်းပုံစံ

လမ်းညွှန်ချက်၊ ကျေးရွာအုပ်စုဝင်ပစ်မှတ်ရက်စွဲသည်အစည်းအဝေးတွင် ဤပုံစံအားလူထုရည်ရှုံးချေးဖူး / လက်ထောက်နည်းညွှန်းပုံစံ၏ အကူအညီဖြင့် ပြည်ပုံစံဖြည့်သွင်းရမည်။ ဤပုံစံအားပြည့်စုံစွာဖြည့်သွင်းပြီးပါကကျေးရွာအုပ်စုဝင်ပစ်မှတ်ချက်တွင်အရက်ဆက်တွဲအခြေခံတွဲထားရမည်။ CF မှ အချက်အလက်များကို MTS သို့ ထည့်သွင်းရမည်။								
ကျေးရွာအုပ်စုရေးမှူး/ဝန်ထမ်းအမည် ခင်ကျော်စော			စက်ဝန်းအားအမှတ်ခြစ်ပေးပါ (V) ကိုစက်ဝန်း(၁) ကိုစက်ဝန်း(၂) ကိုစက်ဝန်း(၃) ကိုစက်ဝန်း(၄)					
ပြည်နယ်/တိုင်း စစ်ကိုင်း		ကျေးရွာအုပ်စု ကာမ						
ကျေးရွာအမည်	ဆောင်ရွက်မည့်လုပ်ငန်းများ	အတိုင်းအတာ	ခန့်မှန်းတိုက်ရိုက်အတိုးခံစားခွင့်ရှိသူများ	အဆိုပြုတင်ပြသူ	စီမံကိန်းမှထည့်ဝင်မှု	ခန့်မှန်းကျန်ကျစိတ်	စုစုပေါင်း	
ကာမ	စွာကွေ့မင်း၊ ဖြူဖြူကော့ကံ အညွှတ်မင်း၊	2100' x 200' (ကျေးရွာအုပ်စု) (15' x 3' x 2')	၅၇၀	အမျိုးသား အမျိုးသမီး အမျိုးသား+သမီး	၁၂၀,၀၀၀	---	---	---
				အမျိုးသား အမျိုးသမီး အမျိုးသား+သမီး	---	---	---	
				အမျိုးသား အမျိုးသမီး အမျိုးသား+သမီး	---	---	---	
				အမျိုးသား အမျိုးသမီး အမျိုးသား+သမီး	---	---	---	
				အမျိုးသား အမျိုးသမီး အမျိုးသား+သမီး	---	---	---	
				အမျိုးသား အမျိုးသမီး အမျိုးသား+သမီး	---	---	---	
				အမျိုးသား အမျိုးသမီး အမျိုးသား+သမီး	---	---	---	
				အမျိုးသား အမျိုးသမီး အမျိုးသား+သမီး	---	---	---	
				အမျိုးသား အမျိုးသမီး အမျိုးသား+သမီး	---	---	---	

ရာထူး ကျေးရွာအုပ်စု စီ/ထောက်ကော်မတီ ဥက္ကဋ္ဌ အမည် **ဦးအောင်အောင်**

လက်မှတ် **[Signature]** ရက်စွဲ **၂၀၂၀-၀၁-၁၀**



ပုံစံ - ၀-၁၂ - အစည်းအဝေးအဖွဲ့ဝင်ရောက်သူများ (FORM PC 12)

လက်မှတ်၊ ဝက်ကိန်း အစည်းအဝေးအဖွဲ့ဝင်ရောက်သူများသည် အသုံးပြုရန် လူထုစုဝေးရုံးမှတစ်ဆင့် ဝက်ကိန်းအစည်းအဝေးအဖွဲ့ဝင်ရောက်သူများအတွက် တွင်းထင်းရုံ ပစ်ခတ်မှု
 ဖြစ်ပွားမှု၊ ဝက်ကိန်းအစည်းအဝေးအဖွဲ့ဝင်ရောက်သူများအတွက် အစည်းအဝေးအဖွဲ့ဝင်ရောက်သူများအတွက် အစည်းအဝေးအဖွဲ့ဝင်ရောက်သူများအတွက် အစည်းအဝေးအဖွဲ့ဝင်ရောက်သူများအတွက်

ရက်စွဲ၊ **၂၀၁၁ ခုနှစ်**၊ ဝက်ကိန်း(၁)၊ ဝက်ကိန်း(၂)၊ ဝက်ကိန်း(၃)၊ ဝက်ကိန်း(၄)၊ ဝက်ကိန်း(၅)

အစည်းအဝေးအဖွဲ့ဝင်ရောက်သူများ၏ အမည်၊ အဖွဲ့အစည်း၊ ဝက်ကိန်း၊ ဝက်ကိန်း၊ ဝက်ကိန်း၊ ဝက်ကိန်း

စဉ်	အမည်	ကျား (✓)	မ (✓)	အိမ်ထောင် ရရှိထား သည်(✓)	လူမျိုး	လက်မှတ်
၀၁	အောင်စွယ်	✓		✓	မာဝ	အောင်စွယ်
၀၂	အောင်စွယ်	✓		✓		အောင်စွယ်
၀၃	အောင်စွယ်	✓		✓		အောင်စွယ်
၀၄	အောင်စွယ်	✓		✓		အောင်စွယ်
၀၅	အောင်စွယ်	✓		✓		အောင်စွယ်
၀၆	အောင်စွယ်	✓		✓		အောင်စွယ်
၀၇	အောင်စွယ်	✓		✓		အောင်စွယ်
၀၈	အောင်စွယ်	✓		✓		အောင်စွယ်
၀၉	အောင်စွယ်	✓		✓		အောင်စွယ်
၁၀	အောင်စွယ်	✓		✓		အောင်စွယ်
၁၁	အောင်စွယ်	✓		✓		အောင်စွယ်
၁၂	အောင်စွယ်	✓		✓		အောင်စွယ်
၁၃	အောင်စွယ်	✓		✓		အောင်စွယ်
၁၄	အောင်စွယ်	✓		✓		အောင်စွယ်
၁၅	အောင်စွယ်	✓		✓		အောင်စွယ်
၁၆	အောင်စွယ်	✓		✓		အောင်စွယ်
၁၇	အောင်စွယ်	✓		✓		အောင်စွယ်
၁၈	အောင်စွယ်	✓		✓		အောင်စွယ်
၁၉	အောင်စွယ်	✓		✓		အောင်စွယ်
၂၀	အောင်စွယ်	✓		✓		အောင်စွယ်
၂၁	အောင်စွယ်	✓		✓		အောင်စွယ်
၂၂	အောင်စွယ်	✓		✓		အောင်စွယ်
၂၃	အောင်စွယ်	✓		✓		အောင်စွယ်
၂၄	အောင်စွယ်	✓		✓		အောင်စွယ်
၂၅	အောင်စွယ်	✓		✓		အောင်စွယ်
၂၆	အောင်စွယ်	✓		✓		အောင်စွယ်
၂၇	အောင်စွယ်	✓		✓		အောင်စွယ်
၂၈	အောင်စွယ်	✓		✓		အောင်စွယ်
၂၉	အောင်စွယ်	✓		✓		အောင်စွယ်
၃၀	အောင်စွယ်	✓		✓		အောင်စွယ်

(၁) အိမ်ထောင်စဉ်းစီးခြင်းမှန်ပါပေါ့၊ အဖွဲ့အစည်း/အဖွဲ့အစည်း၊ အိမ်ထောင်စဉ်းစီးခြင်းမှန်ပါပေါ့၊ အဖွဲ့အစည်း/အဖွဲ့အစည်း



ပုံစံ - ၈-၁၂ - အစည်းအဝေးတက်ရောက်သူများ (FORM PC 12)

လမ်းညွှန်၊ ဇီဝကိန်း အစည်းအဝေးအားလုံးတွင် အသုံးပြုရန် လူထုစည်းရုံးရေးမှူးက ကျေးဇူးတင် ကွင်းဆင်းစဉ် ဖော်ပြသော
 ပုံစံ ၂ ဇီဝကိန်းစက်ဝန်းအချိန်ဇယားပါ အစည်းအဝေးတက်ရောက် သူများစာရင်းကို ပြည့်စုံစွာရန်
 စည်းရုံးရေးမှူးအမည် **ဒေါ်ခင်မာမာ** (စက်ဝန်း(၁))
 ရက်စွဲ **၂၀၁၄ ခုနှစ်** ဇီဝကိန်းစက်ဝန်းအမှတ်ဖြစ်ပါ (V)
✓ စက်ဝန်း(၂)၊ စက်ဝန်း(၃)၊ စက်ဝန်း(၄)

ပြည်နယ်/ တိုင်းဒေသကြီး မင်္ဂလာဒုံ	မြို့နယ် ပဒုဗလသာ	ကျေးရွာအုပ်စု ကျေးရွာ	ကျေးရွာ ပိယာဏ်
---	----------------------------	---------------------------------	--------------------------

အစည်းအဝေးခေါင်းစဉ်၊ ဆောင်ရွက်သည့် အကျဉ်းချုပ် ဖြစ်ပါ

စဉ်	အမည်	ကျား (V)	မ (V)	အိမ်ထောင် စုတိုက်စား လှယ် (V) ^(၁)	လူမျိုး	လက်မှတ်
၀၄	ဦးပညာအောင်	✓		✓	ဗမာ	ဦးပညာအောင်
၀၅	ဒေါ်မြင့်အေး		✓		"	ဒေါ်မြင့်အေး
၀၆	ဦးပျံအောင်	✓		✓	"	ဦးပျံအောင်
၀၇	ဒေါ်မြင့်စိန်		✓		"	ဒေါ်မြင့်စိန်
၀၈	ဒေါ်စိသေ		✓		"	ဒေါ်စိသေ
၀၉	ဒေါ်ခင်ဇော်		✓		"	ဒေါ်ခင်ဇော်
၁၀	ဒေါ်စာအောင်		✓		"	ဒေါ်စာအောင်
၁၁	ဒေါ်ခင်အေး		✓		"	ဒေါ်ခင်အေး
၁၂	ဒေါ်ခင်အောင်		✓		"	ဒေါ်ခင်အောင်
၁၃	ဒေါ်မြင့်စိန်		✓		"	ဒေါ်မြင့်စိန်
၁၄	ဒေါ်ခင်အေး		✓		"	ဒေါ်ခင်အေး

စုစုပေါင်း: ၂ ၈ ၁

(၁) အိမ်ထောင်စဉ်းစီးဖြစ်ရန်မလိုပါ။ အမျိုးသား/အမျိုးသမီး အိမ်ထောင်စု တစ်ခုကို ကိုယ်စားပြုသူမည်သူမဆို တစ်ဦးဖြစ်ပါ။

ကျား - ၃၁ ဦး ၁၀ - ၃၂ ဦး
 စုစုပေါင်း - ၆၃
 အိမ်ထောင်စု - ၅၄



ကျေးရွာစီးဆောက်ရေးစာရင်းစာရွက်စာတမ်း ဖြန့်ဖြူးရေး ဇယား

ပုံစံ - ၈-၁၂ - အစည်းအဝေးအကျဉ်းချုပ်ချက် (FORM PC 12)

လမ်းညွှန်၊ ဇီဝကိန်း၊ အစည်းအဝေးအားပေးပွဲတွင် အသုံးပြုရန် ပုဂ္ဂလိကအကျိုးအမြတ် ရှိသည့် ကျေးရွာသို့ ကျွင်းဆင်းစဉ် စစ်ဆေးမှု ပုံစံ ၂ ဇီဝကိန်းစာရင်းစာရွက်စာတမ်းပါ အစည်းအဝေးအကျဉ်းချုပ်ချက် သို့မဟုတ် အကျဉ်းချုပ်ချက်ဖြင့် ဖြည့်သွင်းရန်

စည်းရုံးရေးမှူးအမည်: **ဒေါ်ခင်မာမြ** စက်ဝန်း(၁)

ရက်စွဲ: **၂၀၁၂.၀၅.၂၀** ဇီဝကိန်းစာရင်းအမှတ်ဖြစ်ပါ (✓)

ပြင်ဆင်သူ/ ကိုယ်စားလှယ်: **စစ်ကိုင်း** မြို့နယ်: **ပင်လယ်ဘူး** ကျေးရွာအုပ်စု: **ကမ** ကျေးရွာ: **ပိသက်**

စက်ဝန်း(၂) စက်ဝန်း(၃) စက်ဝန်း(၄)

စဉ်	အမည်	ကျား (✓)	မ (✓)	အိမ်ထောင်စုကိုယ်စားလှယ် (✓/✓)	လူမျိုး	လက်မှတ်
၁	ဒေါ်သန်းစိန်	✓		✓	ဗမာ	ဒေါ်သန်းစိန်
၂	ဒေါ်တင်စိန်	✓		✓	ဗမာ	ဒေါ်တင်စိန်
၃	ဒေါ်ခင်စိန်	✓		✓	"	"
၄	ဒေါ်ခင်စိန်	✓		✓	"	"
၅	ဒေါ်ခင်စိန်	✓		✓	"	"
၆	ဒေါ်ခင်စိန်	✓		✓	"	"
၇	ဒေါ်ခင်စိန်	✓		✓	"	"
၈	ဒေါ်ခင်စိန်	✓		✓	"	"
၉	ဒေါ်ခင်စိန်	✓		✓	"	"
၁၀	ဒေါ်ခင်စိန်	✓		✓	"	"
၁၁	ဒေါ်ခင်စိန်	✓		✓	"	"
၁၂	ဒေါ်ခင်စိန်	✓		✓	"	"
၁၃	ဒေါ်ခင်စိန်	✓		✓	"	"
၁၄	ဒေါ်ခင်စိန်	✓		✓	"	"
၁၅	ဒေါ်ခင်စိန်	✓		✓	"	"
၁၆	ဒေါ်ခင်စိန်	✓		✓	"	"
၁၇	ဒေါ်ခင်စိန်	✓		✓	"	"
၁၈	ဒေါ်ခင်စိန်	✓		✓	"	"
၁၉	ဒေါ်ခင်စိန်	✓		✓	"	"
၂၀	ဒေါ်ခင်စိန်	✓		✓	"	"
၂၁	ဒေါ်ခင်စိန်	✓		✓	"	"
၂၂	ဒေါ်ခင်စိန်	✓		✓	"	"
၂၃	ဒေါ်ခင်စိန်	✓		✓	"	"
၂၄	ဒေါ်ခင်စိန်	✓		✓	"	"
၂၅	ဒေါ်ခင်စိန်	✓		✓	"	"
၂၆	ဒေါ်ခင်စိန်	✓		✓	"	"
၂၇	ဒေါ်ခင်စိန်	✓		✓	"	"
၂၈	ဒေါ်ခင်စိန်	✓		✓	"	"
၂၉	ဒေါ်ခင်စိန်	✓		✓	"	"
၃၀	ဒေါ်ခင်စိန်	✓		✓	"	"
၃၁	ဒေါ်ခင်စိန်	✓		✓	"	"
၃၂	ဒေါ်ခင်စိန်	✓		✓	"	"
၃၃	ဒေါ်ခင်စိန်	✓		✓	"	"
၃၄	ဒေါ်ခင်စိန်	✓		✓	"	"
၃၅	ဒေါ်ခင်စိန်	✓		✓	"	"
၃၆	ဒေါ်ခင်စိန်	✓		✓	"	"
၃၇	ဒေါ်ခင်စိန်	✓		✓	"	"
၃၈	ဒေါ်ခင်စိန်	✓		✓	"	"
၃၉	ဒေါ်ခင်စိန်	✓		✓	"	"
၄၀	ဒေါ်ခင်စိန်	✓		✓	"	"
၄၁	ဒေါ်ခင်စိန်	✓		✓	"	"
၄၂	ဒေါ်ခင်စိန်	✓		✓	"	"
၄၃	ဒေါ်ခင်စိန်	✓		✓	"	"
၄၄	ဒေါ်ခင်စိန်	✓		✓	"	"
၄၅	ဒေါ်ခင်စိန်	✓		✓	"	"
၄၆	ဒေါ်ခင်စိန်	✓		✓	"	"
၄၇	ဒေါ်ခင်စိန်	✓		✓	"	"
၄၈	ဒေါ်ခင်စိန်	✓		✓	"	"
၄၉	ဒေါ်ခင်စိန်	✓		✓	"	"
၅၀	ဒေါ်ခင်စိန်	✓		✓	"	"
၅၁	ဒေါ်ခင်စိန်	✓		✓	"	"
၅၂	ဒေါ်ခင်စိန်	✓		✓	"	"
၅၃	ဒေါ်ခင်စိန်	✓		✓	"	"
၅၄	ဒေါ်ခင်စိန်	✓		✓	"	"
၅၅	ဒေါ်ခင်စိန်	✓		✓	"	"
၅၆	ဒေါ်ခင်စိန်	✓		✓	"	"
၅၇	ဒေါ်ခင်စိန်	✓		✓	"	"
၅၈	ဒေါ်ခင်စိန်	✓		✓	"	"
၅၉	ဒေါ်ခင်စိန်	✓		✓	"	"
၆၀	ဒေါ်ခင်စိန်	✓		✓	"	"
၆၁	ဒေါ်ခင်စိန်	✓		✓	"	"
၆၂	ဒေါ်ခင်စိန်	✓		✓	"	"
၆၃	ဒေါ်ခင်စိန်	✓		✓	"	"
၆၄	ဒေါ်ခင်စိန်	✓		✓	"	"
၆၅	ဒေါ်ခင်စိန်	✓		✓	"	"
၆၆	ဒေါ်ခင်စိန်	✓		✓	"	"
၆၇	ဒေါ်ခင်စိန်	✓		✓	"	"
၆၈	ဒေါ်ခင်စိန်	✓		✓	"	"
၆၉	ဒေါ်ခင်စိန်	✓		✓	"	"
၇၀	ဒေါ်ခင်စိန်	✓		✓	"	"
၇၁	ဒေါ်ခင်စိန်	✓		✓	"	"
၇၂	ဒေါ်ခင်စိန်	✓		✓	"	"
၇၃	ဒေါ်ခင်စိန်	✓		✓	"	"
၇၄	ဒေါ်ခင်စိန်	✓		✓	"	"
၇၅	ဒေါ်ခင်စိန်	✓		✓	"	"
၇၆	ဒေါ်ခင်စိန်	✓		✓	"	"
၇၇	ဒေါ်ခင်စိန်	✓		✓	"	"
၇၈	ဒေါ်ခင်စိန်	✓		✓	"	"
၇၉	ဒေါ်ခင်စိန်	✓		✓	"	"
၈၀	ဒေါ်ခင်စိန်	✓		✓	"	"
၈၁	ဒေါ်ခင်စိန်	✓		✓	"	"
၈၂	ဒေါ်ခင်စိန်	✓		✓	"	"
၈၃	ဒေါ်ခင်စိန်	✓		✓	"	"
၈၄	ဒေါ်ခင်စိန်	✓		✓	"	"
၈၅	ဒေါ်ခင်စိန်	✓		✓	"	"
၈၆	ဒေါ်ခင်စိန်	✓		✓	"	"
၈၇	ဒေါ်ခင်စိန်	✓		✓	"	"
၈၈	ဒေါ်ခင်စိန်	✓		✓	"	"
၈၉	ဒေါ်ခင်စိန်	✓		✓	"	"
၉၀	ဒေါ်ခင်စိန်	✓		✓	"	"
၉၁	ဒေါ်ခင်စိန်	✓		✓	"	"
၉၂	ဒေါ်ခင်စိန်	✓		✓	"	"
၉၃	ဒေါ်ခင်စိန်	✓		✓	"	"
၉၄	ဒေါ်ခင်စိန်	✓		✓	"	"
၉၅	ဒေါ်ခင်စိန်	✓		✓	"	"
၉၆	ဒေါ်ခင်စိန်	✓		✓	"	"
၉၇	ဒေါ်ခင်စိန်	✓		✓	"	"
၉၈	ဒေါ်ခင်စိန်	✓		✓	"	"
၉၉	ဒေါ်ခင်စိန်	✓		✓	"	"
၁၀၀	ဒေါ်ခင်စိန်	✓		✓	"	"

(၁) အိမ်ထောင်စဉ်စာရင်းစာရွက်စာတမ်း အကျဉ်းချုပ်ချက်၊ အကျဉ်းချုပ်ချက်၊ အိမ်ထောင်စု တစ်စုကို ကိုယ်စားပြုသူအမည် အမှတ်ဖြစ်ပါ



ကျေးဇူးပြုပြီးထောက်ပံ့ရေးစာရွက်စာတမ်း၊ အဖွဲ့၊ ချုပ်ကြီး

ပုံစံ - ၈-၁၂ အစည်းအဝေးထောက်ပံ့ရေးစာရွက်စာတမ်း (FORM PC 12)

လက်ညွှန်း၊ စီမံကိန်း အစည်းအဝေးအားပံ့တွင် အသုံးပြုရန် လူထုအစည်းအဝေးများက ကျေးဇူးပြု၍ ကွင်းဆင်းစဉ် မင်္ဂလာပြု
ပုံစံ ၂ စီမံကိန်းထောက်ပံ့ရေးစာရွက်စာတမ်း အစည်းအဝေးထောက်ပံ့ရေးစာရွက်စာတမ်းကို ဖြည့်သွင်းရန်
စည်းရုံးရေးပူးအဖွဲ့
စက်ဝိုင်း

ပေါ်စာစာရွက်
စီမံကိန်းမက်ဝန်းအမှတ်(၁) (✓)
✓စက်ဝန်း(၂) | စက်ဝန်း(၃) | စက်ဝန်း(၄) | စက်ဝန်း(၅)

ရက်စွဲ: ၈.၁.၂၀၁၆

ပြည်နယ်/တိုင်းဒေသကြီး: **မန္တလေး** | ပြို့နယ်: **ပုဇွန်တောင်** | ကျေးရွာအုပ်စု: **ကမာ** | ကျေးရွာ: **ပါသက်**

စဉ်	အမည်	ကျား (✓)	မ (✓)	အိမ်ထောင်စု ကိုယ်စားလှယ် (✓) (၁)	လူမျိုး	လက်မှတ်
၂၈	ဦးကျော်အောင်	✓		✓	ဗမာ	ကျော်
၂၉	ဦးချစ်စရာ	✓		✓	"	ချစ်စရာ
၃၀	ဒေါ်ခင်စိန်		✓	✓	"	ခင်စိန်
၃၁	ဒေါ်ခင်စိန်		✓	✓	"	ခင်စိန်
၃၂	ဒေါ်ခင်စိန်		✓	✓	"	ခင်စိန်
၃၃	ဒေါ်ခင်စိန်		✓	✓	"	ခင်စိန်
၃၄	ဒေါ်ခင်စိန်		✓	✓	"	ခင်စိန်
၃၅	ဒေါ်ခင်စိန်		✓	✓	"	ခင်စိန်
၃၆	ဒေါ်ခင်စိန်		✓	✓	"	ခင်စိန်
၃၇	ဒေါ်ခင်စိန်		✓	✓	"	ခင်စိန်
၃၈	ဒေါ်ခင်စိန်		✓	✓	"	ခင်စိန်
၃၉	ဒေါ်ခင်စိန်		✓	✓	"	ခင်စိန်
၄၀	ဒေါ်ခင်စိန်		✓	✓	"	ခင်စိန်
၄၁	ဒေါ်ခင်စိန်		✓	✓	"	ခင်စိန်
၄၂	ဒေါ်ခင်စိန်		✓	✓	"	ခင်စိန်
၄၃	ဒေါ်ခင်စိန်		✓	✓	"	ခင်စိန်
၄၄	ဒေါ်ခင်စိန်		✓	✓	"	ခင်စိန်
၄၅	ဒေါ်ခင်စိန်		✓	✓	"	ခင်စိန်
၄၆	ဒေါ်ခင်စိန်		✓	✓	"	ခင်စိန်
၄၇	ဒေါ်ခင်စိန်		✓	✓	"	ခင်စိန်
၄၈	ဒေါ်ခင်စိန်		✓	✓	"	ခင်စိန်
၄၉	ဒေါ်ခင်စိန်		✓	✓	"	ခင်စိန်
၅၀	ဒေါ်ခင်စိန်		✓	✓	"	ခင်စိန်
၅၁	ဒေါ်ခင်စိန်		✓	✓	"	ခင်စိန်
၅၂	ဒေါ်ခင်စိန်		✓	✓	"	ခင်စိန်
၅၃	ဒေါ်ခင်စိန်		✓	✓	"	ခင်စိန်
၅၄	ဒေါ်ခင်စိန်		✓	✓	"	ခင်စိန်
၅၅	ဒေါ်ခင်စိန်		✓	✓	"	ခင်စိန်
၅၆	ဒေါ်ခင်စိန်		✓	✓	"	ခင်စိန်
၅၇	ဒေါ်ခင်စိန်		✓	✓	"	ခင်စိန်
၅၈	ဒေါ်ခင်စိန်		✓	✓	"	ခင်စိန်
၅၉	ဒေါ်ခင်စိန်		✓	✓	"	ခင်စိန်
၆၀	ဒေါ်ခင်စိန်		✓	✓	"	ခင်စိန်
၆၁	ဒေါ်ခင်စိန်		✓	✓	"	ခင်စိန်
၆၂	ဒေါ်ခင်စိန်		✓	✓	"	ခင်စိန်
၆၃	ဒေါ်ခင်စိန်		✓	✓	"	ခင်စိန်
၆၄	ဒေါ်ခင်စိန်		✓	✓	"	ခင်စိန်
၆၅	ဒေါ်ခင်စိန်		✓	✓	"	ခင်စိန်
၆၆	ဒေါ်ခင်စိန်		✓	✓	"	ခင်စိန်
၆၇	ဒေါ်ခင်စိန်		✓	✓	"	ခင်စိန်
၆၈	ဒေါ်ခင်စိန်		✓	✓	"	ခင်စိန်
၆၉	ဒေါ်ခင်စိန်		✓	✓	"	ခင်စိန်
၇၀	ဒေါ်ခင်စိန်		✓	✓	"	ခင်စိန်
၇၁	ဒေါ်ခင်စိန်		✓	✓	"	ခင်စိန်
၇၂	ဒေါ်ခင်စိန်		✓	✓	"	ခင်စိန်
၇၃	ဒေါ်ခင်စိန်		✓	✓	"	ခင်စိန်
၇၄	ဒေါ်ခင်စိန်		✓	✓	"	ခင်စိန်
၇၅	ဒေါ်ခင်စိန်		✓	✓	"	ခင်စိန်
၇၆	ဒေါ်ခင်စိန်		✓	✓	"	ခင်စိန်
၇၇	ဒေါ်ခင်စိန်		✓	✓	"	ခင်စိန်
၇၈	ဒေါ်ခင်စိန်		✓	✓	"	ခင်စိန်
၇၉	ဒေါ်ခင်စိန်		✓	✓	"	ခင်စိန်
၈၀	ဒေါ်ခင်စိန်		✓	✓	"	ခင်စိန်
၈၁	ဒေါ်ခင်စိန်		✓	✓	"	ခင်စိန်
၈၂	ဒေါ်ခင်စိန်		✓	✓	"	ခင်စိန်
၈၃	ဒေါ်ခင်စိန်		✓	✓	"	ခင်စိန်
၈၄	ဒေါ်ခင်စိန်		✓	✓	"	ခင်စိန်
၈၅	ဒေါ်ခင်စိန်		✓	✓	"	ခင်စိန်
၈၆	ဒေါ်ခင်စိန်		✓	✓	"	ခင်စိန်
၈၇	ဒေါ်ခင်စိန်		✓	✓	"	ခင်စိန်
၈၈	ဒေါ်ခင်စိန်		✓	✓	"	ခင်စိန်
၈၉	ဒေါ်ခင်စိန်		✓	✓	"	ခင်စိန်
၉၀	ဒေါ်ခင်စိန်		✓	✓	"	ခင်စိန်
၉၁	ဒေါ်ခင်စိန်		✓	✓	"	ခင်စိန်
၉၂	ဒေါ်ခင်စိန်		✓	✓	"	ခင်စိန်
၉၃	ဒေါ်ခင်စိန်		✓	✓	"	ခင်စိန်
၉၄	ဒေါ်ခင်စိန်		✓	✓	"	ခင်စိန်
၉၅	ဒေါ်ခင်စိန်		✓	✓	"	ခင်စိန်
၉၆	ဒေါ်ခင်စိန်		✓	✓	"	ခင်စိန်
၉၇	ဒေါ်ခင်စိန်		✓	✓	"	ခင်စိန်
၉၈	ဒေါ်ခင်စိန်		✓	✓	"	ခင်စိန်
၉၉	ဒေါ်ခင်စိန်		✓	✓	"	ခင်စိန်
၁၀၀	ဒေါ်ခင်စိန်		✓	✓	"	ခင်စိန်

(၁) အိမ်ထောင်စုကိုယ်စားလှယ်အဖြစ် ဝင်ရောက်ရန် အမျိုးသား/အမျိုးသမီး အိမ်ထောင်စု တစ်ခုကို ကိုယ်စားပြုသူအဖြစ် သတ်မှတ်ရမည်။



ပုံစံ - ၀-၁၂ - အစည်းအဝေးတက်ရောက်သူများ (FORM PC 12)

လမ်းညွှန်၊ ဦးစီးဌာန၊ အစည်းအဝေးအစားအရပ်တွင် အသုံးပြုရန်၊ လူထုစုစည်းရန်ရေးရာက တွေးရွေးသို့ ကွင်းဆင်းစဉ် စစ်ဆေးရန်
 ပုံစံ ၂ ဦးစီးဌာနတက်ရောက်မှုအချိန်ယူစာရင်း၊ အစည်းအဝေးတက်ရောက် သူများစာရင်းကို ဖြည့်သွင်းရန်
 စည်းရုံးရေးမှူးအမည် **မိုးဝင်းမာမာ** စက်ဝန်း(၁)
 ရက်စွဲ၊ **၇-၁-၂၀၁၆** ဦးစီးဌာနအမှတ်(၂) စက်ဝန်း(၂) စက်ဝန်း(၄)

ပြည်နယ်/တိုင်းဒေသကြီး **မန္တလေး** မြို့နယ် **ပုသိမ်** ကျေးရွာအုပ်စု **ကမ** ကျေးရွာ **ပိသက်**

အစည်းအဝေးခေါင်းစဉ်၊ **ကျေးရွာစီးပွားရေးကော်မတီဝင်ရွေးချယ်ရေး**

စဉ်	အမည်	ကျား (v)	မ (v)	အိမ်ထောင်စုကိုယ်စားလှယ် (v) ^(၁)	လူမျိုး	လက်မှတ်
၀၁	မိုးဝင်းမာမာ	✓	✓		ပဗာ	အခါ
၀၂	ဦးသုတေသ	✓		✓	*	ထုကောင်
၀၃	ဦးပွဲဆွေ	✓		✓	*	မြန်မာ
၀၄	မိုးဝင်းမာမာ	✓	✓		*	မိုးဝင်း
၀၅	မိုးဝင်းမာမာ	✓	✓		*	မိုးဝင်း
၀၆	မိုးဝင်းမာမာ	✓	✓		*	မိုးဝင်း
၀၇	မိုးဝင်းမာမာ	✓	✓		*	မိုးဝင်း
၀၈	မိုးဝင်းမာမာ	✓	✓		*	မိုးဝင်း
၀၉	မိုးဝင်းမာမာ	✓	✓		*	မိုးဝင်း
၁၀	မိုးဝင်းမာမာ	✓	✓	✓	*	မိုးဝင်း
၁၁	မိုးဝင်းမာမာ	✓	✓		*	မိုးဝင်း
၁၂	မိုးဝင်းမာမာ	✓	✓		*	မိုးဝင်း
၁၃	မိုးဝင်းမာမာ	✓	✓		*	မိုးဝင်း
၁၄	မိုးဝင်းမာမာ	✓	✓		*	မိုးဝင်း
၁၅	မိုးဝင်းမာမာ	✓	✓		*	မိုးဝင်း

စုစုပေါင်း: ၂ ၉

(၁) အိမ်ထောင်စုကိုယ်စားလှယ်၊ အမျိုးသား/အမျိုးသမီး၊ အိမ်ထောင်စု တစ်ခုကို ကိုယ်စားပြုသူအဖြစ် သတ်မှတ်ခြင်း။

ကျား - ၃၁ ဦး မ - ၃၄ ဦး မပါဝင် - ၆၅ ဦး
 အိမ်ထောင်စုစာရင်း - ၅၇ အိမ်



၁၄။ အစည်းအဝေး မှတ်တမ်းများ



လူထုဗဟိုပြုဖွံ့ဖြိုးရေး

စစ်ကိုင်းတိုင်းဒေသကြီး၊ ပင်လည်ဘူးမြို့နယ်

ကျေးရွာအစည်းအဝေးမှတ်တမ်း

ကျေးရွာ.....ပါသက်.....

ကျေးရွာအုပ်စု.....ကလေး.....

အစည်းအဝေးပြုလုပ်သည့်နေရာ၊ ဆန်းကြိုး၊ ရေပူကန်၊ စခန်း.....

အစည်းအဝေးပြုလုပ်သည့်နေ့ရက်၊ နံနက် ၈:၀၀ နာရီ.....

အစည်းအဝေးပြုလုပ်သည့်အကြောင်းအရာ.....စေတနာ့ဝန်ထမ်း ရွေးချယ်ခြင်း.....

ကျေးရွာ၊ ဖြူ၊ ရေ၊ ကန်စင်စရာရွေးချယ်ခြင်း.....

အစည်းအဝေးတက်ရောက်သူဦးရေ..... ကျား (၃၂) ဦး၊ မ (၃၁) ဦး = (၆၃) ဦး

ဆွေးနွေးချက်များ။

စေတနာ့ဝန်ထမ်း (၁) စေတနာ့ဝန်ထမ်းရွေးချယ်ရာတွင် ပွင့်လင်းမြို့သာခြေ၊ ရေ၊ ချွန်၊ ချွန်ကန်၊ ရွေးချယ်မှုနှင့်အညီ စာပေးသောစနစ်ဖြင့် ရွေးချယ်ခြင်း ဆွေးနွေးကြသည်။

- စေတနာ့ဝန်ထမ်းသည် ပုဂ္ဂိုလ်တစ်ဦးအနေဖြင့်သာ အခန်းကဏ္ဍ များတွင် ပါဝင်သော ကြောင့် ရိုးသားဖြောင့် ဗဟိုသောသူ၊ စာရေးစာဖတ် စာတင်သူ၊ ကျေးဇူး ထွက်အဖြစ်နေထိုင်သောသူများကို ရွေးချယ်ခြင်း ဆွေးနွေးကြသည်။
- ကျေးရွာ၊ ဖြူ၊ ရေ၊ ကန်စင်စရာ ရွေးချယ်ရာတွင် အချိန်တာကျက်ကန်များ ရွေးချယ်ခြင်း ဆွေးနွေးကြသည်။



ဆုံးဖြတ်ချက်များ။

ဆုံးဖြတ်ချက်(၁) စီမံကိန်း၊ ပထဝီဓာတ်တွင် တာဝန်ထမ်းဆောင်ခံသော ဦးစိုးကျော် (စေတနာ့ဝန်ထမ်း) သည် ဧကပိုင်ရှင်အဖြစ် အခြေအနေထိုင်သူဖြစ်ပြီး စီမံကိန်းတွင်တာဝန်ကျေပွန်ကောင်စီ၊ ဆောင်ခံသောဧကပိုင် မ(၄၅) မရရှိခဲ့ပါ။ ထို့ကြောင့် ဦးစိုးကျော် အား စေတနာ့ဝန်ထမ်းအဖြစ် ရွေးချယ် တာဝန် ဖြောက်ကြွယ်ရန် ဆုံးဖြတ်ကြပါသည်။

ဆုံးဖြတ်ချက်(၂) မင်္ဂလာဒုံ၊ ထည် ဧကပိုင်ရှင် အဖြစ်အနေထိုင်သူဖြစ်ပြီး မ(၄၂) မရရှိခဲ့သော ဧကပိုင်၊ စေတနာ့ဝန်ထမ်း အဖြစ် ရွေးချယ်တာဝန် ဖြောက်ကြွယ်ရပါသည်။

သဘောတူညီချက်များ။

(၁) ဧကပိုင်ရှင်အဖြစ် အခြေအနေထိုင်သူများကို စေတနာ့ဝန်ထမ်းအဖြစ် ရွေးချယ် ရန် သဘောတူကြပါသည်။

(၂) စေတနာ့ဝန်ထမ်း ရွေးချယ်ရာတွင် မစနစ်ဖြစ် ရွေးချယ်ကြရန် သဘောတူပါသည်။

(၃) ဦးစိုးကျော် ၎င်း မင်္ဂလာဒုံ၊ ထည် ဧကပိုင်ရှင် အဖြစ် အခြေအနေထိုင်သူများဖြစ်ပြီး ရှိသော ဧကပိုင်ပတ်သူ စီမံကိန်းအား စိတ်ဝင်စားသူ မှု ဖြစ် သောဧကပိုင်၊ စေတနာ့ဝန်ထမ်းအဖြစ် ရွေးချယ် ကြရန် သဘောတူကြပါသည်။

(မှတ်တမ်းတင်)

 မင်္ဂလာဒုံ
 ဗဟိုဌာန၊ ရုံး၊ ရေး၊ ဌာန



လူထုပဟိုပြုပံ့ကိန်း

စစ်ကိုင်းတိုင်းဒေသကြီး၊ပင်လည်ဘူးမြို့နယ်

ကျေးရွာအစည်းအဝေးမှတ်တမ်း

ကျေးရွာ.....ပါသက်.....

ကျေးရွာအုပ်စု.....ကလေး.....

အစည်းအဝေးပြုလုပ်သည့်နေရာ.....တန်းတော်၊ မြို့ကျောင်း၊ စတုရန်း.....

အစည်းအဝေးပြုလုပ်သည့်နေ့ရက်..... ဇူလိုင်လ ၂၀၁၆.....

အစည်းအဝေးပြုလုပ်သည့်အကြောင်းအရာ..... ကျေးရွာကော်မတီဝင်များရွေးချယ်ခြင်း.....

ဦးစားရွေးချယ်ခန့်အပ်မှုများရွေးချယ်ခြင်း.....

အစည်းအဝေးတက်ရောက်သူဦးရေ..... ကျား (၃၁) ဦး၊ မ (၃၄) ဦး = (၆၅) ဦး

ဆွေးနွေးချက်များ

ဆွေးနွေးချက် (၁) ကျေးရွာစီတောက်ကော်မတီဝင်များရွေးချယ်ရာတွင် ကျေးရွာတွင် ကမ္ဘာ့နေထိုင်သူ၊ ရှိသား၊ ဖြောင့်မတ်သူ၊ စိမ်းကိန်း၊ အားထက်ပါဝင်စားသူ၊ စာရေး၊ စာဖတ်တတ်သောသူ အပြန်ပေး ခိုင်သောသူများကို ရွေးချယ်တင်မြှောက်ကြရန် စေ့၊ နွေး၊ ကြသည်။

ဆွေးနွေးချက် (၂) စီတောက်ကော်မတီဝင်များရွေးချယ်ရာတွင် ပွင့်လင်းဖြစ်သာ ဗဟိုစေရန် ဖွဲ့စည်းခြင်း ရွေးချယ် ခြင်းနှင့် စာရေးဆရာများ ဖြစ် ရွေးချယ်တင်မြှောက် ကြရန် စေ့၊ နွေး၊ ကြသည်။

- စိမ်းကိန်းကွင်းနှင့် ရွေးချယ်ရာတွင် ကျေးရွာတွင် ကမ္ဘာ့နေထိုင်သူနှင့် စာရေးဆရာများ ရွေးချယ် ခြင်းနှင့် စေ့၊ နွေး၊ ကြသည်။



ဆုံးဖြတ်ချက်များ။

ဆုံးဖြတ်ချက်(၁) မြို့တော်ကော်မတီဝင်များသည် ဧည့်သည်အဖြစ်အဖြစ်နေထိုင်သူ ဖြစ်ရန်၊ အချိန်ပေး ခြင်းသောသူ၊ စိတ်ဝင်စားသူ၊ စာရေး၊ စာဖတ် တတ်သောသူ ဖြစ်ရန် စာနစ်ဖြင့်ရွေးချယ်ရန် ဆုံးဖြတ်ကြသည်။

ဆုံးဖြတ်ချက်(၂) မစာနစ်ဖြင့်ရွေးချယ်ကြပြီး အမဲအရေအတွက် များ သောသူများကို ရွေးချယ်တင်မြှောက်ရန် ဆုံးဖြတ် ကြသည်။

သဘောတူညီချက်များ။

- (၁) ဧည့်သည်အဖြစ်အဖြစ်နေထိုင်သူများကို ရွေးချယ်ခြင်း သဘောတူကြသည်။
- စိတ်ဝင်စားသူ၊ အချိန်ပေး ခြင်းသောသူ ရွေးချယ်ရန် သဘောတူကြသည်။
- (၂) စာရေး၊ စာဖတ်တတ်သောသူများကို ရွေးချယ်ရန် သဘောတူကြသည်။
- မစာနစ်ဖြင့်ရွေးချယ်ခြင်း သဘောတူကြသည်။
- (၃) မအရေအတွက် များသောသူများကို ရွေးချယ်ခြင်း သဘောတူကြသည်။

(မှတ်တမ်းတင်)

Signature
ဒေါ်ခင်မာမြင့်
ဗဟိုဌာန၊ ရုံး၊ ရေး၊ ဗဟို



၁၅။ ကဏ္ဍအလိုက် အခက်အခဲမှတ်တမ်း

ကာဗီအုပ်စု၊ ပါဝင်ကျေးရွာ၊ ကဏ္ဍအလိုက် ဦးစားပေးဖွံ့ဖြိုးရေးလုပ်ငန်းဗဟို-
မှတ်တမ်းအား ကျေးရွာဖွံ့ဖြိုးရေးအထောက်အကူပြုကော်မတီတွင် ထားရှိရပါမည်။ အခြားဌာနများနှင့် ညှိနှိုင်းရန်အတွက် မူဝါဒ-

	အဆင့်	လုပ်ငန်း	အဆိုပြုသူ	လ/နှစ်	လုပ်ဆောင်မည့်သူ	ပြင်ပမှ ထောက်ပံ့ပေးသူ
အခြေခံအထောက်အပံ့	၁	ဆောင်ရွက်မည့် ပြင်ဆင်ခြင်း	ကျေးရွာ	ကျေးရွာအုပ်စု	
	၂	ရွာထဲကျေးရွာအထောက်အပံ့	ကျေးရွာ	ကျေးရွာအုပ်စု	
	၃	စက်ရေတွင် ရေစက်	ကျေးရွာ	ကျေးရွာအုပ်စု	
	၄	စာပို့ဆက်ရေးအထောက်အပံ့	ကျေးရွာ	ကျေးရွာအုပ်စု	
	၅	ရွာထဲကျေးရွာအထောက်အပံ့	ကျေးရွာ	ကျေးရွာအုပ်စု	
အထောက်အပံ့အကူပြု	၁	စက်ရေစက်	ကျေးရွာ	ကျေးရွာအုပ်စု	
	၂	ရွေးချယ်ရေးစက်	ကျေးရွာ	ကျေးရွာအုပ်စု	
	၃	အထောက်အပံ့စက်	ကျေးရွာ	ကျေးရွာအုပ်စု	
	၄	ရွာထဲကျေးရွာအထောက်အပံ့	ကျေးရွာ	ကျေးရွာအုပ်စု	
	၅	စက်ရေစက် (ရွေးချယ်ရေး)	ကျေးရွာ	ကျေးရွာအုပ်စု	
အထောက်အပံ့အကူပြု	၁	ဆေးကုသရေးစက်	ကျေးရွာ	ကျေးရွာအုပ်စု	
	၂	ကျွမ်းကျင်ရေးအထောက်အပံ့	ကျေးရွာ	ကျေးရွာအုပ်စု	
	၃	ကျွမ်းကျင်ရေးစက်	ကျေးရွာ	ကျေးရွာအုပ်စု	
	၄	ဆေးကုသရေးစက်	ကျေးရွာ	ကျေးရွာအုပ်စု	
	၅	ရွေးချယ်ရေးစက်	ကျေးရွာ	ကျေးရွာအုပ်စု	
အထောက်အပံ့အကူပြု	၁	အထောက်အပံ့အကူပြုစက်	ကျေးရွာ	ကျေးရွာအုပ်စု	
	၂	ရွေးချယ်ရေးစက်	ကျေးရွာ	ကျေးရွာအုပ်စု	
	၃	စာပို့ဆက်ရေးစက်	ကျေးရွာ	ကျေးရွာအုပ်စု	
	၄	စာပို့ဆက်ရေးစက်	ကျေးရွာ	ကျေးရွာအုပ်စု	
	၅	စာပို့ဆက်ရေးစက်	ကျေးရွာ	ကျေးရွာအုပ်စု	
အခြား	၁	ကျေးရွာအုပ်စုအထောက်အပံ့	ကျေးရွာ	ကျေးရွာအုပ်စု	
	၂		ကျေးရွာ	ကျေးရွာအုပ်စု	
	၃		ကျေးရွာ	ကျေးရွာအုပ်စု	
	၄		ကျေးရွာ	ကျေးရွာအုပ်စု	
	၅		ကျေးရွာ	ကျေးရွာအုပ်စု	



၁၆။ကျေးရွာဖွံ့ဖြိုးရေးစီမံချက်အရည်အသွေးထိန်းချုပ်မှု (Checklist for VDP)

ထိန်းချုပ်သူ-

ရက်စွဲ-

ရွာ-
မြို့နယ်-

VDP ရက်စွဲ-
ကျေးရွာအုပ်စု-

(၁) VDP စာရွက်စာတမ်းပြီးဆုံးမှုကို စစ်ဆေးပါ။ (OM အရ)

- မျက်နှာဖုံး (အဖုံး)
- မာတိကာ
- ကျေးရွာအခြေခံ Data
- PSA အကျဉ်းချုပ်နှင့် PRA လုပ်ငန်းစဉ်
- အမျိုးသား/အမျိုးသမီးအဖွဲ့များ၏ အခက်အခဲများ
- ကျေးရွာမျှော်မှန်းချက် (ဆွေးနွေးချက်ရလဒ်)
- အမျိုးသား/အမျိုးသမီးအဖွဲ့များသဘောတူထားသည့် နောင်လေးနှစ်အတွက် ဦးစားပေးလုပ်ငန်းများစာရင်း (အခြေခံအဆောက်အအုံ၊အသက်မွေးမှု၊ ပညာရေး၊ လူမှုရေးထိန်းသိမ်းမှု....)

နောက်ဆက်တွဲများ-

- လူမှုရေးအကဲဖြတ်မှု စာရွက်စာတမ်းခါတ်ပုံနှင့် PRA လုပ်ငန်းစဉ် (ဖြစ်နိုင်လျှင်)၊ မြေပုံများ ပါရမည်၊ စည်းစိမ်ပိုင်ဆိုင်မှုအဆင့်၊ venn ပုံ...
- ကျေးရွာစီမံကိန်းရေးဆွဲရေးအစည်းအဝေးမိတ္တူ
- ကျေးရွာ၏အချက်အလက် (PC 1 ပုံစံ)
- ကျေးရွာမျှော်မှန်းချက်

(၂) လူမှုရေးအကဲဖြတ်မှုအရည်အသွေးနှင့် VDP စစ်ဆေးပါ။

- VDP တွင်ပါဝင်သောဦးရေ (အမျိုးသား/အမျိုးသမီး)- |
- လူမှုရေးအကဲဖြတ်မှုအရည်အသွေးနှင့် VDP အတွက် ရက်ပေါင်း-
- PRA ပစ္စည်းများ အသုံးပြုသည့် အရေအတွက်-
- ပါဝင်သောဦးရေနှင့် လုပ်ငန်းများ မှတ်တမ်းတင်ခြင်း (အစည်းအဝေးမှတ်တမ်း၊ အဖွဲ့ခါတ်ပုံ၊ တိုင်းရင်းသားအနည်းစုနှင့် ထိခိုက်လွယ်သော အဖွဲ့များ)
 - အလွန်ကောင်း
 - ကောင်း
 - ညံ့
- လုပ်ငန်းများ မှတ်တမ်းတင်ခြင်းနှင့် အမျိုးသမီးအဖွဲ့အစည်းအဝေး၏ရလဒ် အားခွဲခြားပေးထားသလား။
 - ရှိ
 - မရှိ
- စီမံကိန်းအရေအတွက် (အမျိုးသား/အမျိုးသမီးရွေးချယ်မှုအရေအတွက်)- |
- PRAနှင့်သက်ဆိုင်သောအခြား စီမံကိန်းအရေအတွက် (အမျိုးသား/အမျိုးသမီးရွေးချယ်မှုအရေအတွက်)- |