

ပြည်ထောင်စုသမ္မတ မြန်မာနိုင်ငံတော် အစိုးရ
စိုက်ပျိုးရေး၊ မွေးမြူရေး၊ နှင့် ဆည်မြောင်း ဝန်ကြီးဌာန
ကျေးလက်ဒေသဖွံ့ဖြိုးတိုးတက်ရေး ဦးစီးဌာနပင်လည်ဘူးမြို့နယ်



လူထုပဟိုပြုစီမံကိန်း
National Community Driven Development Project
(NCDDP)



ကျေးရွာဖွံ့ဖြိုးရေးအစီအစဉ်
Village Development Plan (VDP)
စွန်ဖားကျေးရွာ ၊ ကာမဲကျေးရွာအုပ်စု



ဇာတိကာ

၁။ ပင်လည်ဘူးမြို့နယ် မြေပုံ.....2

၂။ ကာမဲ အုပ်စုမြေပုံ..... 3

၃။ ကျေးရွာအုပ်စုတွင်ပါဝင်သော ကျေးရွာစာရင်းများ.....4

၄။ ကျေးရွာအခြေခံအချက်အလက်များ4

၅။ လူထုပူးပေါင်းပါဝင်သော လူမှုဆန်းစစ်ခြင်းနှင့် အကဲဖြတ်ခြင်းလုပ်ငန်းစဉ် (PSA/PRA) အကျဉ်းချုပ်ဇယား7

၆။ ကျေးရွာဖွံ့ဖြိုးရေးအစီအစဉ်အတွက်အသုံးပြုခဲ့သော PRA tools များနှင့်တစ်ခုချင်းစီအတွက်သုံးသပ် ချက်များ.9

၇။ ကော်မတီဝင်များရွေးချယ်ခြင်းနှင့်ကျေးရွာဖွံ့ဖြိုးရေးအစီအစဉ်ဆောင်ရွက်မှုမှတ်တမ်းဓါတ်ပုံများ.....32

၈။ ကော်မတီဝင်များစာရင်း.....37

၉။ ပုံစံ ၈-၁။ ကျေးရွာအချက်အလက်38

၁၀။ ပုံစံ ၈-၂။ စီမံကိန်းစက်ဝန်းအချိန်ဇယား40

၁၁။ ပုံစံ ၈-၃။ ကျေးရွာဖွံ့ဖြိုးရေး ဦးစားပေးအစီအစဉ်42

၁၂။ ပုံစံ ၈-၄။ ကျေးရွာဖွံ့ဖြိုးရေးစီမံကိန်းလုပ်ငန်းခွဲရွေးချယ်ခြင်းပုံစံ.....46

၁၃။ ပုံစံ ၈-၅။ အစည်းအဝေးတက်ရောက်သူစာရင်း49

၁၄။ အစည်းအဝေး မှတ်တမ်းများ53

၁၅။ ကဏ္ဍအလိုက် အခက်အခဲမှတ်တမ်း.....57

၁၆။ ကျေးရွာဖွံ့ဖြိုးရေးစီမံချက်အရည်အသွေးထိန်းချုပ်မှု (Checklist for VDP).....58



၁။ ပင်လည်ဘူးမြို့နယ် မြေပုံ

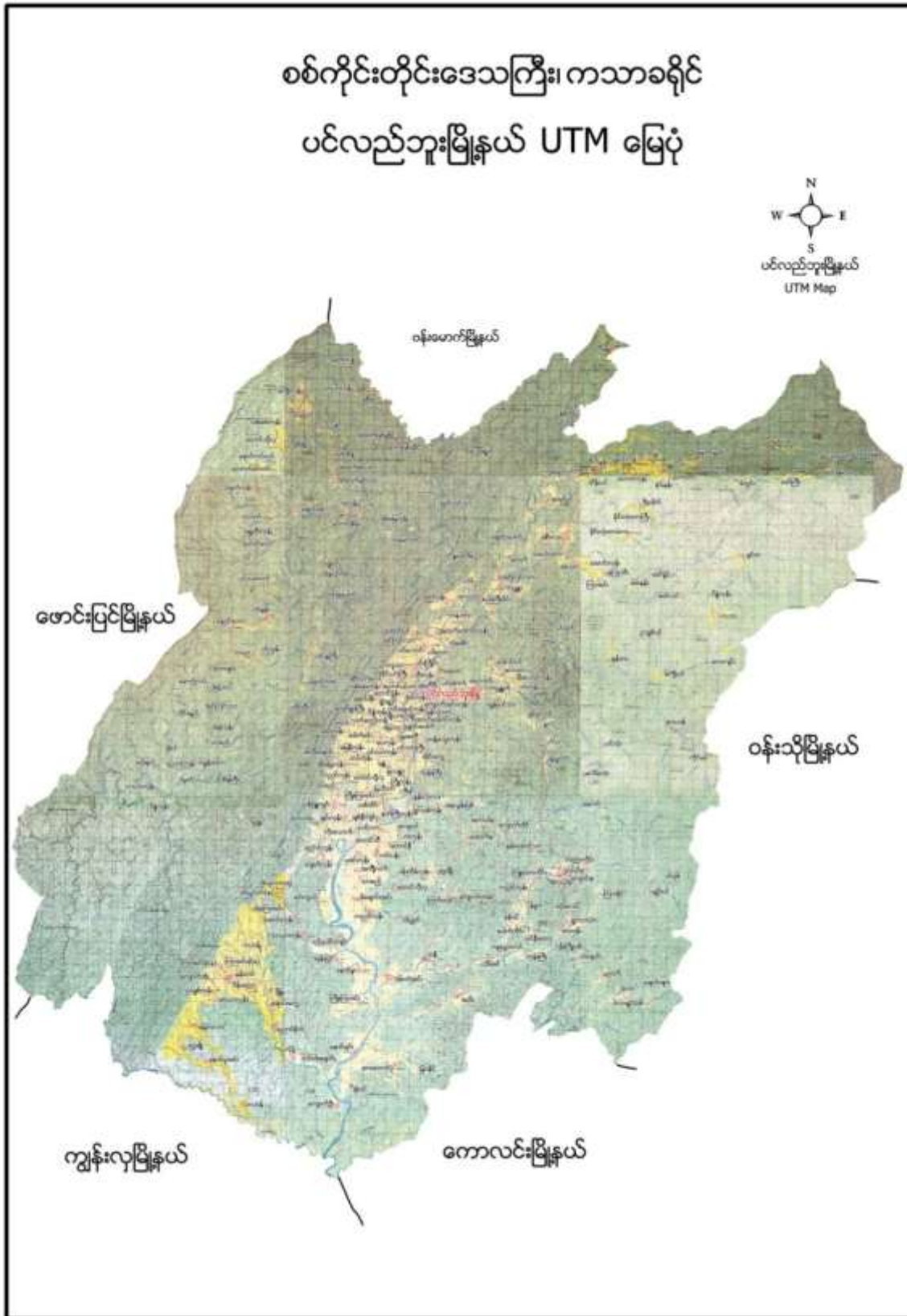



၂။ ကာမဲ အုပ်စုမြေပုံ

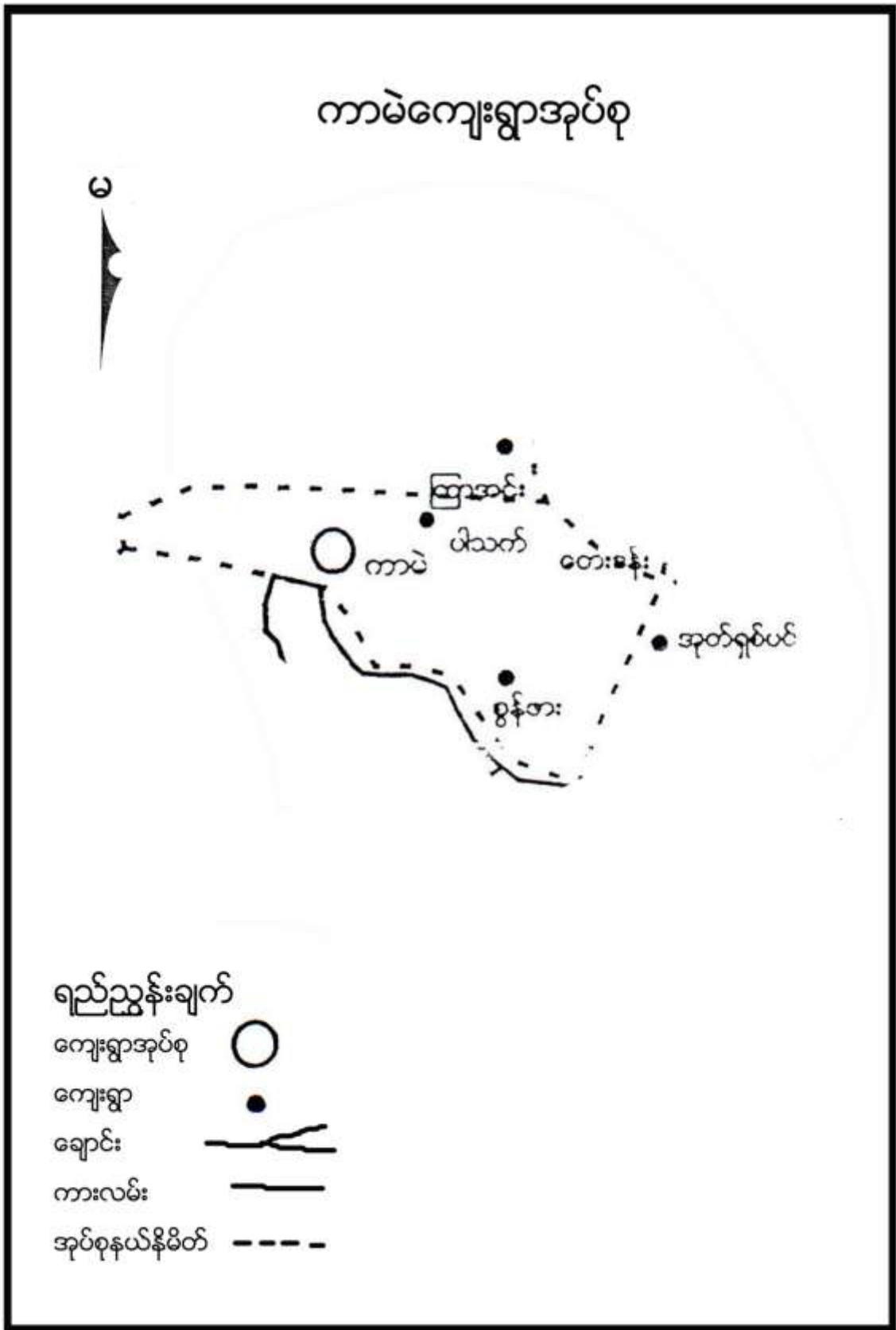



၃။ ကျေးရွာအုပ်စုတွင်ပါဝင်သော ကျေးရွာစာရင်းများ
 ကာမဲကျေးရွာ၊ပါသက်ကျေးရွာ၊စွန်ကျေးရွာတို့ကြပါသည်။

၄။ ကျေးရွာအခြေခံအချက်အလက်များ

၁။ ကျေးရွာသမိုင်းအကျဉ်း

စွန်ဖားကျေးရွာသည်ကာမဲကျေးရွာအုပ်စုတွင်ပါဝင်ပါသည်။ စွန်ဖားကျေးရွာသည် လွန်ခဲ့သော နှစ်ပေါင်း (၈၀၀)ကျော်က စတင်တည်ထောင်ခဲ့ပြီး အိမ်ခြေပေါင်း (၅)အိမ်ခန့်သာရှိခဲ့ပါသည်။ စွန်ဖားဟုအမည် သွင်လာပုံမှာ စွန် ဟူသောအဓိပ္ပါယ်မှာ ဆား ဖြစ်ပြီး ဖာ ဟူသောအဓိပ္ပါယ်မှာ ပွင့် ဟူ၍အဓိပ္ပါယ် ရပါသည်။ထိုကြောင့် စွန်ဖား ဟူသောအဓိပ္ပါယ်မှာ ဆားပွင့်သောကျေးရွာ ဟု အဓိပ္ပါယ်ရပါသည်။ထိုအချိန်က ဆားချက်လုပ်ငန်းဖြင့် အသက်မွေးဝမ်းကြောင့်ပြုကြပါသည်။လက်ရှိအချိန်တွင် အိမ်ထောင်စုပေါင်း (၃၁)အိမ်ရှိပြီး ဗမာလူမျိုးများနေထိုင်ကြပါသည်။ အဓိက အသက်မွေးဝမ်းကျောင်းလုပ်ငန်းမှာ လယ်စပါး စိုက်ပျိုးခြင်း၊ ရွှေကျင်ခြင်းလုပ်ငန်း၊ လွက်ခြံစိုက်ပျိုးခြင်းများ ဖြစ်ပါသည်။



၂။ ထူးခြားခြင်းစဉ်

စစ်ကိုင်းတိုင်းဒေသကြီး ၊ ပင်းစည်ဘူးမြို့နယ်အကယ်ဒမီအဖွဲ့ဝင်များ၏ထူးခြားခြင်းစဉ်များ			
အကြောင်းအရာ	ခုနှစ်		ထိခိုက်မှု
အဖွဲ့အစည်းအဖွဲ့အား နှစ်စဉ် ဖွဲ့စည်းခြင်း	၁၃၅၀		အဖွဲ့အစည်း (၅၀) ခန့် ချုပ်ဆိုခြင်းအရပါသည်။
အကယ်ဒမီများအဖြစ် ဖွဲ့စည်းခြင်း	၁၃၅၇		စာပေ၊ ဝတ္ထု (၅) နှစ်၊ ဝတ္ထုဖတ်စာအုပ်စာအုပ်များ၊ စာတတ်စာတတ် ဖတ်စဉ်များအရပါသည်။
အကယ်ဒမီအဖွဲ့အစည်း	၂၀၁၅		အိမ်အိမ်စီစဉ်၍ အဖွဲ့ဝင်များအား ဝတ်စုံအင်္ကျီအင်္ကျီပေးအပ်ခြင်းပါသည်။
အကယ်ဒမီအဖွဲ့အစည်း	၂၀၁၅		အိမ်အိမ်စီစဉ်၍ အဖွဲ့ဝင်များအား ဝတ်စုံအင်္ကျီအင်္ကျီပေးအပ်ခြင်းပါသည်။



၃။ လူနည်းစုလူမျိုးစုအိမ်ထောင်စု

အမျိုးအစား	အိမ်ထောင်စု	ကျား	မ	စုစုပေါင်း
မရှိ	-	-	-	-

၄။ ထိခိုက်လွယ်အုပ်စု

ထိခိုက်လွယ်အုပ်စု	အိမ်ထောင်စု	ကျား	မ	စုစုပေါင်း
သက်ကြီး	၆	၁	၆	၇
မြေယာမဲ့	၁	၂	၄	၆
မသန်စွမ်း	၁	၁	-	၁

၅။ အဓိကစီးပွားရေးလုပ်ငန်းများ

စိုက်ပျိုးရေး	မွေးမြူရေး	အသေးစားစီးပွားရေး	အခြား
စပါး	ကျွဲ	ဈေးရောင်း	
လွက်	နွား	ရွှေကျင်	
	ဝက်	လွက်ခြောက်ရောင်း	
	ကြက်		

၆။ ကျေးရွာအတွင်းအဓိက ပိုင်ဆိုင်မှုများ

ကျေးရွာပိုင်ဆိုင်မှုများ	စိုက်ပျိုးမြေ	စားကျက်မြေ	သစ်တောမြေ	သဲ/ကျောက်ရရှိမှု	ရေတွင်း/ရေကန်	စက်ရေတွင်း
အရေအတွက်	၇၀ ဧက	၁၀၀ ဧက	၁၆၈တုရန်းပေ	ရှိ	၃ / မရှိ	-
ကျေးရွာပိုင်ဆိုင်မှုများ	ကား	ထော်လာဂျီ	စပါးကြိတ်စက်	ခြွေလှေ့စက်	အသေးစားဆည်	ဈေးဆိုင်
အရေအတွက်	မရှိ	မရှိ	မရှိ	မရှိ	၁	၁

၇။ ကျေးရွာအတွင်းအခြားပိုင်ဆိုင်မှုများ

ကျေးရွာပိုင်ဆိုင်မှုများ	ရေတင်စက်	လယ်ထွန်စက်	ထွန်ထယ်	ကျွဲ	နွား
အရေအတွက်	၃	၂	၃၁	၆၀	၅၀
ကျေးရွာပိုင်ဆိုင်မှုများ	ဝက်	ဆိုင်ကယ်	ကျွမ်းကျင်လုပ်သား	လုပ်သား	
အရေအတွက်	၂၀	၁၅	မရှိ	၅၀	



၈။ အခြားကျေးရွာရှိအသုံးပြုနိုင်သော အရင်းအမြစ်/အချက်အလက်များ

အရင်းအမြစ်	ဆေးခန်း	အ.လ.က/အ.ထ.က	ဈေး	ကျွမ်းကျင်လုပ်သား	လုပ်သား	မြေတူးစက်	လမ်းကြိုတံစက်
အရေအတွက်	၁	မရှိ	-	-	၂၀၀	-	-

၅။ လူထုပူးပေါင်းပါဝင်သော လူမှုဆန်းစစ်ခြင်းနှင့် အကဲဖြတ်ခြင်းလုပ်ငန်းစဉ် (PSA/PRA)

အကျဉ်းချုပ်ဇယား

စဉ်	အကြောင်းအရာ	ရက်စွဲ	ဦးတည်အုပ်စု	တက်ရောက်သူ			အဓိက ဆွေးနွေးချက်များ
				ကျား	မ	ပေါင်း	
၁	လူမှုစီးပွားအဆင့် သတ်မှတ်ခြင်း (Wealth Ranking)	၈-၁၁-၁၆	ချမ်းသာ၊ အလယ်အလတ်၊ နွမ်းပါး၊ အလွန်နွမ်းပါးအုပ်စုများ	၁၅	၂၇	၄၂	ကျေးရွာလူမှုစီးပွားအုပ်စုများခွဲခြားသတ်မှတ်နိုင်ရေးအတွက် အခြေခံစံနှုန်းများ သတ်မှတ်ခြင်း၊ ကျေးရွာသားများနှင့် အများသဘောတူ ခွဲခြားသတ်မှတ်ခြင်း
၂	ရာသီခွင်ပြပြက္ခဒိန် (Seasonal Calendar)	၈-၁၁-၁၆	ကော်မတီဝင်၊ အမျိုးသမီး၊ အမျိုးသားများ	၁၇	၂၃	၄၀	ရာသီဥတု၊ စိုက်ပျိုးသီးနှံများ၊ လယ်ယာလုပ်ငန်းများ၊ နေ့စားလုပ်ငန်းများ၊ မွေးမြူရေးလုပ်ငန်းများ၊ ဝမ်းစာဖူလုံမှု နှင့် ပွဲတော်များ
၃	ကျေးရွာလူမှုရေးပြ၊ သယံဇာတပြမြေပုံ (Social Map/ Resource Map)	၈-၁၁-၁၆	ရပ်မိရပ်ဖ၊ ကော်မတီဝင်များ	၁၅	၂၃	၃၈	အိမ်အမျိုးအစားများ၊ အခြေခံအဆောက်အဦများ၊ လမ်းပန်းဆက်သွယ်ရေးအခြေအနေ လယ်ယာမြေများ၊ မြစ်ချောင်းများ၊ ရေတွင်း၊ ရေကန်များ၊ သစ်တောများ
၄	ပြဿနာသစ်ပင် (Problem Tree)	၈-၁၁-၁၆	အမျိုးသားများကော်မတီဝင်များ	၁၇	-	၁၇	ဆွေးနွေးထားသော အခြေခံအဆောက်အဦများနှင့် သက်မွေးဝမ်းကျောင်းလုပ်ငန်းများ၊ ကျန်းမာရေး၊ ပညာရေး။



၅	ပြဿနာသစ်ပင် (Problem Tree)	၅၂-၁-၁၆	အမျိုးသမီးများ	-`	၃၃	၃၃	ဆွေးနွေးထားသော အခြေခံအဆောက်အအုံများနှင့် သက်မွေးဝမ်းကျောင်းလုပ်ငန်းများ
၆	ကျေးရွာ၏ (၅)နှစ်စာ ဦးစားပေးအစီအစဉ် ပြ ဇယား(Metric Ranking)	၅၃-၁-၁၆	အမျိုးသားအုပ်စု၊အ မျိုးသမီးအုပ်စု၊လူင ယ်အုပ်စု၊ ရပ်မိရပ်ဖအုပ်စု	၂၅	၂၈	၅၃	အကျိုးပြုဦးရေ၊ အကျိုးခံစားခွင့် နှင့် အဓိက လိုအပ်ချက်များပေါ်မူတည်၍ ဆုံးဖြတ်သည်။
၇	အဖွဲ့အစည်းချိတ် ဆက်ပုံ (Venn Diagram)	၅၃-၁-၁၆	ကျေးရွာအုပ် ချုပ်ရေးအဖွဲ့၊ ကျေးရွာ စီ/ ထောက်အဖွဲ့	၁၉	၂၁	၄၀	ကျေးရွာတွင်းရှိ အဖွဲ့အစည်းများနှင့် မည်သို့သောလုပ်ငန်းများအတွက် မည်သည့်အဖွဲ့များချိတ်ဆက်လုပ် ကိုင်မှု
၈	ပင့်ကူအိမ် ကွန်ယက် (Spider Web)	၅၃-၁-၁၆	အမျိုးသားများ နှင့် အမျိုးသမီးများ	၂၁	၂၃	၄၄	အမျိုးသားများ နှင့် အမျိုးသမီးများ တန်းတူအခွင့်အရေး ရရှိမှု နှင့် မရရှိသည့် အကြောင်းအရင်းများ
၉	ပြဿနာ၊ အခွင့်အရေး၊ လက်ရှိအခြေအနေ နှင့် ပြောင်းလဲမှုညွှန်းကိ န်း	၅၃-၁-၁၆	ကျေးရွာစီ/ ထောက်အဖွဲ့၊ ကျေးရွာလူထု	၂၅	၂၈	၅၃	ပြဿနာ၊အခွင့်အရေး၊လက်ရှိအ ခြေအနေ ကိုသိရှိရန် နှင့် ပြောင်းလဲနိုင်သည်ပုံစံများ
၁၀	ကျေးရွာအိပ်မက်ပြ မြေပုံ (Dream Map)	၅၃-၁-၁၆	ကျေးရွာစီ/ ထောက်အဖွဲ့၊ ကျေးရွာလူထု	၂၅	၂၇	၅၂	နောင်တစ်ချိန်တွင် ကျေးရွာတွင် ဖြစ်စေချင်သော/မြင်စေချင်သော အရာများ ထည့်သွင်းရေးဆွဲခြင်း



၆။ ကျေးရွာဖွံ့ဖြိုးရေးအစီအစဉ်အတွက်အသုံးပြုခဲ့သော PRA tools များနှင့်တစ်ခုချင်းစီအတွက်သုံးသပ်ချက်များ

၁။ ကျေးရွာ၏လူမှုစီးပွားအဆင့်သတ်မှတ်ခြင်း။ (Wealth Ranking)

အဆင့်	အခြေခံစံနှုန်းများ/ ညွှန်းကိန်းများ	အိမ်ထောင်စု	ရာခိုင်နှုန်း
ချမ်းသာ	အိမ်အခြေအနေ-၊ ခြေတံရှည်၊ သွပ်မိုး၊ ပျဉ်ထောင်၊ ထရိုကာအိမ် မြေယာပိုင်ဆိုင်မှု- ၅ ဧကအထက် ကျွဲ၊ နွား- ၁၀ ကောင်အထက် အခြားပိုင်ဆိုင်မှု- လှည်း၊ ရေစုပ်စက်၊ TV။ စပါးကြိုက်စက်၊ ဆိုင်ကယ်၊ (အထက်တန်း၊ အလယ်တန်း ကျောင်းသားရှိ)	၈	၂၆%
အလယ်အလတ်	အိမ်အခြေအနေ- ပျဉ်ခင်း၊ ထရိုကာ ၊ သက်ကယ်မိုး၊ သွပ်မိုး၊ ခြေတံရှည်အိမ် မြေယာပိုင်ဆိုင်မှု- ၂ ဧက ကျွဲ၊ နွား- ၄ ကောင် အခြားပိုင်ဆိုင်မှု- လှည်း၊ ဆိုင်ကယ်၊	၁၅	၄၈%
နွမ်းပါး	အိမ်အခြေအနေ- ဝါးထရိုကာ၊ သက်ကယ်မိုး၊ ကြမ်းခင်း၊ ချေတံရှည်အိမ် မြေယာပိုင်ဆိုင်မှု- ၂ ဧက ကျွဲ၊ နွား- ၂ ကောင်အောက် အခြားပိုင်ဆိုင်မှု- (မူလတန်းကျောင်းကျောင်းနေအရွယ်ကလေးရှိ)၊ ကျောင်းထားနိုင်	၈	၂၆%
အလွန်နွမ်းပါး	အိမ်အခြေအနေ- ဝါးထရိုကာ၊ အင်ဖက်မိုး၊ အကာမလုံ မြေယာပိုင်ဆိုင်မှု- မရှိ ကျွဲ၊ နွား- မရှိ အခြားပိုင်ဆိုင်မှု- ကျောင်းနေအရွယ်ကလေးရှိ ကျောင်းမထားနိုင်	၀	၀
စုစုပေါင်း		၃၁	၁၀၀%



သုံးသပ်ချက်

ရာသီဥတု-တပိုတွဲလ လယ်မှ စ၍ နယုန်လအထိ နွေရာသီဖြစ်ပါသည်။ နယုန်လ လယ် မှ စ၍ တော်သလင်း လအထိ မိုးရာသီ ဖြစ်ပါသည်။ သီတင်းကျွတ်လ မှ စတင်၍ တပို့တွဲလ လယ်အထိ ဆောင်းရာသီ ဖြစ်ပါသည်။

စိုက်ပျိုးရေး- နယုန်လတွင် စပါးစိုက်ပျိုးရန် ပျိုးထောင်ကြပြီး ဝါဆိုလတွင် ကောက်စိုက်ကြပါသည်။ စိုက်ပျိုးရေးလုပ်ငန်းမှ တစ်နေ့ဝင်ငွေ ၄၀၀၀ ကျပ်၊ တစ်လ ဝင်ငွေ ၁၂၀၀၀၀ ကျပ် နှင့် တစ်နှစ်ဝင်ငွေ ၆၀၀၀၀၀ ကျပ် ရရှိပါသည်။ လွက်ခြံစိုက်ပျိုး ခြင်းကိုတပိုင်တနိုင်စိုက်ပျိုးကြပါသည်။ တစ်နှစ်ဝင်ငွေကျပ် ၁၀၀၀၀၀၀ ခန့် ရရှိပါသည်။ မိသားစုဝင်ငွေအဖြစ် တဘက်တလမ်းမှ အပိုဝင်ငွေရရှိပါသည်။

မွေးမြူရေး- မွေးမြူရေး လုပ်ငန်းများကို ရာသီ/မရွေးလုပ်ကိုင်ကြပါသည်။ လုပ်ငန်းခွင်အတွက် ကျွဲ၊ နွားများမွေးမြူကြပြီး အိမ်ခြေထက်ဝက်ခန့် မှာ ကြက်၊ဝက်များမွေးမြူကြပါသည်။

နေ့စားလုပ်ငန်း- ဝါဆို၊ဝါခေါင်လတွင် လယ်ယာလုပ်ငန်းခွင် များရှိခြင်းကြောင့် ဝင်ငွေရရှိပါသည်။ သီတင်းကျွတ်၊ တန်ဆောင်မုန်း နှင့် နတ်တော် လများတွင်စပါးရိတ်သိမ်းခြွေလှေ့ခြင်း လုပ်ငန်းများ ရှိခြင်းကြောင့် ဝင်ငွေရရှိပါသည်။ တန်ခူး ၊ ကဆုန်လများတွင် လွက်နေစားခူးခြင်း လုပ်ငန်းရှိခြင်းကြောင့် မိသားစုဝင်ငွေ ရရှိပါသည်။ တပို့တွဲ၊ တပေါင်း လများတွင် ချောက်များ၊ ချောင်းများတွင် လက်ဝိုင်းအင်များဖြင့်ရွှေကျင်လုပ်ငန်းရှိခြင်းကြောင့် မိသားစုဝင်ငွေရရှိပါသည်။ တန်ခူးလနှင့် ကဆုန်၊နယုန်လများတွင် ရွှေကျင်းများတွင် ရွှေကျင်လုပ်ငန်း လုပ်ကိုင်ကြပါသည်။ နေ့စားလုပ်ငန်းမှ တစ်နေ့ဝင်ငွေ ၄၀၀၀ ကျပ်၊ တစ်လ ဝင်ငွေ ၁၂၀၀၀၀ကျပ် နှင့် တစ်နှစ်ဝင်ငွေ ၅၀၀၀၀၀ ကျပ် ရရှိပါသည်။

သဘာဝဘေးအန္တရာယ် ။ ခြောက်များ ချောင်းများမှတောင်ကျချောင်းရေကြီးခြင်း၊ချောင်းရေလာခြင်းများကြောင့် ရံဖန်ရံခါ စပါးခင်းများရေ လွှမ်း ပါသည်။ လေပြင်းကျရောက် တတ်သည့်အခါလည်းရှိပါသည်။

ဝမ်းစာဖူလုံမှု- ဝါခေါင်၊တော်သလင်းလများတွင် စပါးကုန်ချိန်ဖြစ်၍ ဝမ်းစာရှားပါးမှုပြဿနာရှိပါသည်။

အလုပ်သမားရှားပါးမှု- အလုပ်သမားရှား ပါးမှုမရှိပါ။ ပွင့်လင်းရာသီတွင် ရွှေ့ပြောင်း လုပ်သား သွားလာမှုရှိပါသည်။

ပွဲတော်များ- တန်ခူးလတွင် သင်္ကြန်ပွဲတော်ပြုလုပ်ပါသည်။ ဝါဆိုလတွင် သင်္ကြန်ကပ်ပွဲတော်ရှိပါသည်။ သီတင်းကျွတ်လတွင် မီးထွန်းပွဲတော်ရှိပါသည်။ တပေါင်းလတွင် အလှူပွဲများရှိပါသည်။



သုံးသပ်ချက်

လူနေထိုင်မှု ပုံစံ- စီးပွားရေးအဆင့် (၃) မျိုးရှိပြီး အများစုမှာ သွပ်မိုး၊ပျဉ်ကာ၊ပျဉ်ခင်း၊ခြေတံရှည်အိမ်ဖြစ်ပြီး ကျေးရွာတွင် စုစည်းစွာနေထိုင်ကြပါသည်။

လမ်းပန်းဆက်သွယ်ရေး- စွန့်ဖားကျေးရွာသည် ပင်လည်ဘူးမြို့၏အရှေ့မြောက်ဘက်တွင်တည်ရှိပြီး လူနေအိမ်ခြေများမှာ တောင်ခြေရင်းတွင် စုစည်းနေထိုင်ကြပါသည်။ လမ်းပန်းဆက်သွယ်ရေးမှာ ကျေးရွာသည် တောင်ခြေလျှောတွင် တည်ရှိပြီး တောင်ကျရေများ ကျဆင်းခြင်းကြောင့် ကျေးရွာတွင်းလမ်းများမကောင်းမွန်ခြင်း၊မြို့နှင့်ဆက်သွယ်သောလမ်းမှာမြေသားလမ်း တောင်ပေါ်လမ်းဖြစ်သောကြောင့် မိုးရာသီတွင်အလွန်ချောခြင်း၊ဗွက်ထခြင်းကြောင့် လမ်းပန်းဆက်သွယ်ရေး အလွန်ခက်ခဲပါသည်။

ကျန်းမာရေး-ကလေးမွေးဖွားခြင်းအတွက်၊အရံသားဖွားနှင့် အရပ်လက်သည်ရှိပါသည်။ အဓိကဆေးကုသမှုခံယူခြင်းကို ပင်လည်ဘူးမြို့နယ် ဆေးရုံ/ဆေးခန်းသို့ သွားရောက်၍ ဆေးကုသမှုခံယူရပါသည်။

သောက်သုံးရေ- ကျေးရွာတွင်းရှိ လက်တူးတွင်းနှင့် ပိုက်တွင်းများနှင့် စိမ့်စမ်းရေပင်သွယ်ခြင်းမှ ရေကို အသုံးပြုပါသည်။ နွေရာသီတွင် သောက်သုံးရေ အခက်အခဲရှိပါသည်။

အခြား- ရွာ၏အနောက်ဘက်တွင် ဘုန်းကြီးကျောင်းနှင့် ဇရပ်ရှိပါသည်။



၄။ ကျေးရွာအရင်းအမြစ်ပြုပြင်မှုနှင့်သုံးသပ်ချက်





သုံးသပ်ချက်

ပတ်ဝန်းကျင်ရှိအရင်းအမြစ်များ- ရွာပတ်ဝန်းကျင်ရှိသစ်တောများမှ ထင်းထုတ်ယူသုံးစွဲနိုင်ပါသည်။ ရွာ၏အရှေ့ဘက်နှင့် တောင်ဘက်တွင်ချောင်း ရှိသော်လည်း လယ်မြေအများစုသည် မိုးရေနှင့်စိုက်ပျိုးရသည့်အတွက် မိုးခေါင်သောနှစ်များတွင် စိုက်ပျိုးရေလုံလောက်မှုမရှိပါ။

ကျေးရွာ၏ ပတ်ပတ်လည်တွင်လယ်/ယာနှင့် လွက်စိုက်ပျိုးများ မြေများရှိပါသည်။ ကျေးရွာဝန်းကျင်တွင် တောင်ကုန်းများရှိခြင်းကြောင့် တပိုင်တနိုင်တောင်ယာစိုက်ပျိုးခြင်းများ ပြု လုပ်ပြီး မိသားစု ဝမ်းစာအတွက် ထောက်အပံ့ရရှိပါသည်။ သစ်တောအတွင်းမှ ဆေးဘက်ဝင်သစ်ဥသစ်ဖုများ၊ အင်ကြင်းစက်များ၊ပန်းရိုးများ၊ဆိုးဆေးလုပ်ငန်းသုံးသစ်ခေါက်များရရှိခြင်းကြောင့် ဝင်ငွေရရှိကြပါသည်။

စီးပွားရေးလုပ်ကိုင်စားသောက်ရသောအရင်းအမြစ်- ရွာ၏အရှေ့ဘက်တွင်ချောင်းရှိသည်။ လယ်/ယာ မြေများကို အသုံးပြု၍ စပါးနှင့်နှမ်းများကို အဓိကထားစိုက်ပျိုးကြပါသည်။တောတောင်များတွင် လွက်စိုက်ခင်းများကို တပိုင် တနိုင် စိုက်ပျိုးကြပါသည်။

မြေပဲနှင့်ဟင်းသီးဟင်းရွက်ခြံများစိုက်ပျိုးလုပ်ကိုင်ကြပါသည်။တိုးချဲ့စိုက်ပျိုးရန်လိုအပ်ပါသေး သည်။

အရင်းအမြစ်နှင့်ဆက်စပ်သောပြဿနာများ- ရွာ၏အရှေ့ဘက်တွင်ချောင်းတောင်ဘက်ချောင်းမှ စိုက်ပျိုးရေးအတွက်ရေရရှိပြီး တခါတရံရေးကြီးပါက လယ်ကွင်းများရေဖုံးလွှမ်းတတ်ပြီး စပါးသီးနှံပျက်စီးတတ်ပါသည်။ မိုးခေါင်ရေရှားမှုဖြစ်ခြင်းကြောင့် သီးနှံများဖြစ်ထွန်းမှုနည်းပါသည်။ စပါးအထွက်နှုန်းနည်းခြင်းကြောင့် အကြွေးတင်ရှိမှုများရှိလာပါသည်။ လမ်းပန်းဆက်သွယ်ရေး ကောင်းမွန်မှု မရှိသောကြောင့် ထွက်ကုန်များအချိန်မှီ တင်ပို့မရောင်းချနိုင်ခြင်းကြောင့် ဝင်ငွေနည်းကြပါသည်။ ချောင်းရေနှင့် လယ်ယာမြေများကို အသုံးပြု၍ သီးနှံများ ပိုမိုစိုက်ပျိုးထုတ်လုပ်သင့်ပါသည်။တောတောင်များကိုလည်း လွက်ခြံများ တိုးချဲ့စိုက်ပျိုးသင့်ပါသည်။ နှစ်စဉ် ချောင်းရေတိုက်စားမှုရှိပြီး ကျေးရွာအရှေ့ဘက်နှင့် တောင်ဘက် ချောင်းရေထိန်းနံရံပြုလုပ်ဆောင်ရွက်ရန် လိုအပ်နေပါသည်။



၅။ အမျိုးသားများတင်ပြသော ပြဿနာသစ်ပင် နှင့် မြေရှင်းနည်းလမ်း

အမျိုးသားများတင်ပြသော ပြဿနာသစ်ပင် နှင့် မြေရှင်းနည်းလမ်း

ပြဿနာသစ်ပင်

မြေရှင်းနည်းလမ်း

၁။ မြေရှင်းနည်းလမ်း

၂။ မြေရှင်းနည်းလမ်း

၃။ မြေရှင်းနည်းလမ်း

၄။ မြေရှင်းနည်းလမ်း

၅။ မြေရှင်းနည်းလမ်း

၆။ မြေရှင်းနည်းလမ်း

၇။ မြေရှင်းနည်းလမ်း

၈။ မြေရှင်းနည်းလမ်း

၉။ မြေရှင်းနည်းလမ်း

၁၀။ မြေရှင်းနည်းလမ်း

၁၁။ မြေရှင်းနည်းလမ်း

၁၂။ မြေရှင်းနည်းလမ်း

၁၃။ မြေရှင်းနည်းလမ်း

၁၄။ မြေရှင်းနည်းလမ်း

၁၅။ မြေရှင်းနည်းလမ်း

၁၆။ မြေရှင်းနည်းလမ်း

၁၇။ မြေရှင်းနည်းလမ်း

၁၈။ မြေရှင်းနည်းလမ်း

၁၉။ မြေရှင်းနည်းလမ်း

၂၀။ မြေရှင်းနည်းလမ်း



အကြောင်းအရင်းများ/ အခက်အခဲများ

၁	စာသင်ကျောင်း အခင်းမရှိခြင်း ၊အကာမရှိခြင်း ၊တိုးချဲ့ရန်လိုအပ်နေခြင်း	၂	ရွာတွင်းလမ်းမကောင်းခြင်း	၃	စာကြည့်တိုက်မရှိခြင်း
၄	ရေတွင်း၊ရေကန်နည်းပါးခြင်း	၅	ကျေးရွာချင်းဆက်လမ်းမကောင်းခြင်း	၆	အလုပ်အကိုင်အခွင့်အလမ်းနည်းပါးခြင်း

အကျိုးဆက်များ

- ၁ စာသင်ကျောင်း အခင်း ၊အကာမရှိခြင်းကြောင့် ကလေးများ ပညာသင်ကြားရာတွင် အပူဒဏ်၊ အအေးဒဏ် ခံရခြင်း၊ကျန်းမာရေးအတွက်စိုးရိမ်ရခြင်း။
- ၂ ကျေးရွာတွင်းလမ်းမကောင်းခြင်းကြောင့် ကလေးများ လူကြီးများ သွားလာရေးခက်ခဲခြင်း၊ ကလေးများအားကျောင်းလိုက်ပို့ ရခြင်း။
- ၃ စာကြည့်တိုက်မရှိခြင်းကြောင့်လူကြီးလူငယ်အသိပညာဗဟုသုတနည်းပါးခြင်း၊ လူငယ်များလမ်းမှားရောက်ခြင်း။
- ၄ ရေတွင်းရေကန်နည်းပါးခြင်းကြောင့် အမျိုးသမီးများ အချိန်ပိုပေးရခြင်း၊ လုပ်ငန်းချိန် နည်းပါးခြင်း။
- ၅ ကျေးရွာချင်းလမ်းမကောင်းခြင်းကြောင့် မိုးအခါ သွားလာရေး အလွန်ခက်ခဲခြင်း။ ပစ္စည်းများ သယ်ယူရန် အလွန်ခက်ခဲခြင်း။
- ၆ စိုက်ပျိုးရေးနည်းစနစ်များ မသိ၍ ထွက်နှုန်းများလျော့ခြင်း။
- ၇ အလုပ်အကိုင်နည်းပါးခြင်း။ ဝင်ငွေနည်းခြင်း။

ဖြေရှင်းနည်းလမ်း

- ၁ စာသင်ကျောင်းတိုးချဲ့ဆောက်လုပ်ခြင်း။
- ၂ ကျေးရွာတွင်းကျောက်ချောလမ်းခင်းခြင်း။
- ၃ စာကြည့်တိုက်ဆောက်ခြင်း။
- ၄ ရေတွင်းရေကန်များတူးဖော်ခြင်း။
- ၅ ကျေးရွာချင်းဆက်ကျောက်ချောလမ်းခင်းခြင်း
- ၆ အိမ်တွင်းမှ လုပ်ငန်းသင်တန်းကျေး/လက် ဦးစီးဌာန စီမံကိန်းများနှင့် ချိတ်ဆက်ဆောင်ရွက်ရန်



အကြောင်းအရင်းများ/ အခက်အခဲများ

၁	စာသင်ကျောင်း အခင်းမရှိခြင်း၊ အကာမရှိခြင်း၊ တိုချဲ့ရန်လိုအပ်ခြင်း၊ ရေတွင်းမရှိခြင်း။	၂	ကျေးရွာတွင်းလမ်းမကောင်းခြင်း။	၃	ကျေးရွာချင်းဆက်လမ်းမကောင်းခြင်း။
၄	ရေတွင်းရေကန် နည်းပါးခြင်း။	၅	စာကြည့်တိုက်မရှိခြင်း။	၆	မျိုးကောင်းမျိုးသန့်မရှိခြင်း။
၇	စိုက်ပျိုးရေးနည်းစနစ်မသိခြင်း။	၈	မွေးမြူရေးများကျယ်ပြန့်စွာ မပြုလုပ်နိုင်ခြင်း။	၉	အလုပ်အကိုင် အခွင့်အလမ်းနည်းခြင်း။

အကျိုးဆက်များ အကျိုးဆက်များ

- စာသင်ကျောင်း အခင်း၊အကာမရှိခြင်းကြောင့် ကလေးများ ပညာသင်ကြားရာတွင် အပူဒဏ် အအေးဒဏ် ခံရခြင်း၊ကျန်းမာရေးအတွက်စိုးရိမ်ရခြင်း၊ ရေတွင်းမရှိခြင်းကြောင့် ကလေးများ သောက်သုံးရေ အခက်အခဲ ရှိခြင်း။
- ၂ ကျေးရွာတွင်းလမ်းမကောင်းခြင်းကြောင့် ကလေးလူကြီး သွာလာရေးခက်ခဲခြင်း၊
- ၃ ကျေးရွာချင်းဆက်လမ်းမကောင်းခြင်းကြောင့် မိုအခါသွားလာရေး အလွန်ခက်ခဲခြင်း၊ ပစ္စည်းသယ်ယူရန် အလွန်ခက်ခဲခြင်း။
- ၄ ရေတွင်းရေကန်နည်းပါးခြင်းကြောင့် သောက်သုံးရေ အခက်အခဲရှိခြင်း ၊အမျိုးသမီးများ အချိန်ကုန်ခြင်း၊ဝင်ငွေ ရှိချိန်နည်းပါးခြင်း။
- ၅ စာကြည့်တိုက်မရှိခြင်းကြောင့်ကလေးသူငယ်များ ပညာရေးအားနည်းခြင်း၊ဗဟုသုတနည်းပါးခြင်း၊ အချို့လူငယ်များ လမ်းမှားရောက်ခြင်း။
- ၆ အိမ်တွင်းလက်မှုပညာအားနည်းခြင်း
- ၇ မျိုးကောင်းမျိုးသန့်မရှိသဖြင့် သီးနှံအထွက်လျော့ကျခြင်း
- ၈ စိုက်ပျိုးရေးနည်းပညာမရှိခြင်းကြောင့် အကျိုးဖြစ်ထွန်းမှုနည်းခြင်း။
- ၉ အလုပ်အကိုင်အခွင့်အလမ်းနည်းခြင်း။ စီးပွားရေး နှောင့်နှေးခြင်း။ ဝင်ငွေနည်းခြင်း။

ဖြေရှင်းနည်းလမ်း

- ၁ စာသင်ကျောင်းတိုချဲ့ ဆောက်လုပ်ခြင်း။
- ၂ ကျေးရွာတွင်း ကျောက်ချောလမ်း ခင်းခြင်း။
- ၃ ကျေးရွာချင်းဆက်ကျောက်ချော လမ်းခင်းခြင်း။
- ၄ ရေတွင်းရေကန်တူးဖော်ခြင်း။
- ၅ စာကြည့်တိုက်ဆောက် လုပ်ခြင်း။
- ၆ မွေးမြူရေးနည်းပညာသင် တန်းပေးခြင်း။
- ၇ အိမ်တွင်းလက်မှုပညာသင်တန်းပေးရန်အတွက် ကျေးလက်ဦးစီးဌာနများ နှင့်ချိတ်ဆက်ဆောင်ရွက်ရန်။



၇။ ဦးစားပေးအစီအစဉ်ပြဇယား (Matrix Ranking)

ကားဆိုင်ရာ၊ စွဲကုန်များ၊ ငွေကြေး၊ အိမ်ထောင်ရေး၊ ကျန်းမာရေး၊ စားနပ်ရိက္ခာ													
စဉ်	အမျိုးအမည်	၁	၂	၃	၄	၅	၆	၇	၈	၉	၁၀	အဆင့်	ခန့်မှန်း ကုန်ကျစရိတ်
၁	အိတ်ကပ်	၁	၂	၃	၄	၅	၆	၇	၈	၉	၁၀	၁	၂၀,၀၀၀,၀၀၀
၂	အိတ်ကပ်	၂	၃	၄	၅	၆	၇	၈	၉	၁၀	၂	၂၀,၀၀၀,၀၀၀	
၃	အိတ်ကပ်	၃	၄	၅	၆	၇	၈	၉	၁၀	၁	၃	၂၀,၀၀၀,၀၀၀	
၄	အိတ်ကပ်	၄	၅	၆	၇	၈	၉	၁၀	၁	၂	၄	၂၀,၀၀၀,၀၀၀	
၅	အိတ်ကပ်	၅	၆	၇	၈	၉	၁၀	၁	၂	၃	၅	၂၀,၀၀၀,၀၀၀	
၆	အိတ်ကပ်	၆	၇	၈	၉	၁၀	၁	၂	၃	၄	၆	၂၀,၀၀၀,၀၀၀	



စီမံကိန်းပထမနှစ်တွင် (ကျေးရွာတွင်းတံတားဆောက်လုပ်ခြင်း) ကို ထောက်ပံ့ငွေ (၈၀၀၀၀၀)ကျပ်ဖြင့် အကောင်အထည်ဖော် ဆောင်ရွက်ခဲ့ပါသည်။

စီမံကိန်းဒုတိယနှစ်တွင်- အခက်အခဲလိုအပ်ချက်၊ အုပ်စုကော်မတီ သဘောတူညီချက်နှင့် ရံပုံငွေလိုအပ်ချက်ပေါ်မူတည်၍ ကျေးရွာ (၁) ရွာကိုသာ အကောင်အထည်ဖော်ဆောင်ရွက်မည်ဖြစ်ပါသည်။ စွန်ဖားကျေးရွာ ဆောင်ရွက်မည်ဖြစ်ပါသည်။ စွန်ဖားကျေးရွာအနေဖြင့် ပထမနှစ် ရံပုံငွေလက်ကျန်နှင့် တကွထောက်ပံ့ငွေ (၂၀၅၀၀၀၀)ကျပ်ဖြင့် **စာသင်ကျောင်းတိုးချဲ့ဆောက်လုပ်ခြင်း** လုပ်ငန်းဆောင်ရွက်မည်ဖြစ်ပါသည်။

စီမံကိန်းတတိယနှစ်တွင်- ပါသက်ကျေးရွာမှ **ချောင်းကူးတံတားဆောက်လုပ်ခြင်းနှင့် စာသင်ကျောင်းပြုပြင်တိုးချဲ့** ဆောက်လုပ်ခြင်း လုပ်ငန်းဆောင်ရွက်မည်ဖြစ်ပါသည်။

စတုတ္ထနှစ်တွင် ကာမဲကျေးရွာမှ **ကျေးရွာတွင်း ကျောက်ချောလမ်း ခင်းရန်** အများသဘောတူ ဆုံးဖြတ်ခဲ့ကြပါသည်။



၈။ ဗင်းပုံစံကိုသုံးပြု၍ အဖွဲ့အစည်းများချိတ်ဆက်မှု နှင့် သုံးသပ်ချက်





သုံးသပ်ချက်

ကျေးရွာအတွင်းရှိအဖွဲ့အစည်းများ

ကျေးရွာလူထုနှင့် အဖွဲ့အစည်းများ ချိတ်ဆက်ဆောင်ရွက်နေသည့် အနေအထားမှာ အုပ်ချုပ်ရေးအဖွဲ့၊ ကျောင်းကော်မတီအဖွဲ့၊ မီးလင်းရေးအဖွဲ့၊ မီးသတ်တပ်ဖွဲ့၊ သက်ကြီးရွယ်အိုအဖွဲ့၊ မိခင်နှင့်ကလေး၊ ပြည်သူ့ကာကွယ်ရေး၊ သမဲဝါယမအဖွဲ့၊ အမျိုးသား၊အမျိုးသမီးများအဖွဲ့၊ ကျေးရွာစီမံကိန်းအထောက်အကူပြုကော်မတီ၊ ဂေါပကာ၊ ဓမ္မစကြာအဖွဲ့၊ပဌာန်းအဖွဲ့၊ ရပ်မိရပ်ဖအဖွဲ့များနှင့် ကျေးရွာဖွံ့ဖြိုးတိုးတက်ရေး ကျေးရွာအကျိုးပြုလုပ်ငန်းများ ချိတ်ဆက်ဆောင်ရွက်ကြပါသည်။

ကျေးရွာပြင်ပအဖွဲ့အစည်းများ

ကျေးရွာပြင်ပရှိ အဖွဲ့အစည်းများနှင့် ချိတ်ဆက်ဆောင်ရွက်နေမှု အနေအထားမှာ မြို့နယ်အထွေထွေ အုပ်ချုပ်ရေးဦးစီးဌာန၊ ပညာရေးဌာန၊ ကျန်းမာရေးဌာန၊ ကျေးလက်ဒေသဖွံ့ဖြိုးတိုးတက်ရေး ဦးစီးဌာန၊ လူထုဗဟိုပြုစီမံကိန်း၊ တိ/မွေးကုသစ်တော၊သမ၊ စိုက်ပျိုးရေး၊ မြေစာရင်းဌာနများနှင့် ချိတ်ဆက်ဆောင်ရွက်မှုရှိပြီး ကျေးရွာသား များအနေဖြင့် သက်ဆိုင်ရာကဏ္ဍအလိုက် လိုအပ်သောအကူအညီ တောင်းခံမှုမှာ မရှိသလောက်နည်းပါး ပါသည်။အမျိုးသမီးကဏ္ဍ

အစည်းအဝေးမှတ်တမ်း နှင့် စစ်ဆေးရမည့်အချက်များ

၁။ အမျိုးသမီးကဏ္ဍ အစည်းအဝေးမှတ်တမ်း

ကျေးရွာမိတ်ဆက်အစည်းအဝေးပြုလုပ်ရန် ဖိတ်ကြားရာတွင် အစည်းအဝေးတွင် အမျိုးသမီး အချိုးညီစွာ ပါဝင်ရန် သက်ဆိုင်ရာ ကော်မတီသို့ ပြောကြားခဲ့ပါသည်။ ပထမအကြိမ် မိတ်ဆက်အစည်းအဝေးတွင် အစည်းအဝေးတိုင်းတွင် အမျိုးသမီးများ အချိုးညီစွာ တက်ရောက်ရန် ပြောကြားခဲ့ပါသည်။ အစည်းအဝေး တိုင်းတွင်လည်း အမျိုးသမီးများမှ ပြောကြားလိုသော အချက်များကို လွတ်လပ် ပွင့်လင်းစွာ ပြောဆိုခွင့်ရှိ ကြောင်းကိုလည်း ပြောကြားထားပါသည်။ ကျေးရွာအုပ်စုအဆင့်တွင် နှစ်စဉ်ပြုလုပ်သော လုပ်ငန်းများတွင် အမျိုးသမီးများမှ တင်ပြဆောင်းဆိုထားသော လုပ်ငန်းတစ်ခုပါဝင်ရမည် ဖြစ်ကြောင်းကိုလည်း ပြောကြား ခဲ့ပါသည်။ လုပ်ငန်းခွဲများ အကော်အထည်ဖော် ဆောင်ရွက်ရာတွင်လည်း လူထုလုပ်အားဖြင့် ဆောင်ရွက် သော လုပ်ငန်းများ ဖြစ်ပါက တူညီသော လုပ်ငန်းအတွက် တူညီသော လုပ်အားခများ ပေးချေရမည်ကိုလည်း ပြောကြားခဲ့ပါသည်။ စီမံကိန်း၏ ကဏ္ဍတိုင်းတွင် အမျိုးသမီးများ အခန်းကဏ္ဍကို ထည့်သွင်းထားပြီး အမျိုးသား/ အမျိုးသမီး ခွဲခြားမှုများ မရှိစေရန် ရည်ရွယ်ထားသည်ကို ရှင်းလင်းပြောကြားမှုများ ပြုလုပ်ခဲ့ ပါသည်။

အမျိုးသမီးများ၏ ဦးဆောင်နိုင်မှု နှင့် စီမံခန့်ခွဲမှု စွမ်းရည်များ တိုးတက်လာစေရန် အတွက် ကော်မတီများ ထဲတွင် အမျိုးသမီးများ (၅၀%) ပါဝင်ရမည်ဖြစ်ပါသည်။ ဆပ်ကော်မတီ တစ်ခုတိုင်းတွင်လည်း အနည်းဆုံး အမျိုးသမီး တစ်ဦးပါဝင်ရမည်ဖြစ်ပါသည်။ ကော်မတီထဲတွင် ပါဝင်သော အမျိုးသမီးများသည် တင်ပြဆွေး နွေးမှုများ ပြုလုပ်ခြင်း၊ ဆုံးဖြတ်ချက်များချခြင်း စသည်တို့ကို ပြုလုပ်ရမည်ဖြစ်ပါသည်။ အမျိုးသားများမှလည်း ပံ့ပိုးကူညီပေးရမည်ဖြစ်ပါသည်။



ဒုတိယအကြိမ်အစည်းအဝေးတွင် အမျိုးသမီးများသည် မိမိတို့၏ လိုအပ်ချက် အခက်အခဲများကို လွတ်လပ်စွာ ဆွေးနွေးနိုင်ရန်အတွက် အမျိုးသမီးသီးသန့် အုပ်စုများဖွဲ့၍ အခက်အခဲများ ဖော်ထုတ်ခြင်းလုပ်ငန်းကိုလည်း လုပ်ကိုင်ခဲ့ပါသည်။

၂။ ကျေးရွာမိတ်ဆက် အစည်းအဝေးတွင်အမျိုးသမီး ကဏ္ဍအတွက် စောင့်ကြည့်စစ်ဆေးရမည့်အချက်များ

မေးမြန်းသည့်ရက်။

ရက်စွဲ - ၁၀.၀၁.၂၀၁၆

စဉ်	အကြောင်းအရာ	တွေ့ရှိချက်		မှတ်ချက်
		✓	X	
၁	အစည်းအဝေးတက်ရောက်လူသူများအား ကျား၊မ ရေးရာ အခြေခံသဘောတရားများကို ရှင်းလင်းဆွေးနွေးခဲ့ပါသလား။	✓		
၂	စီမံကိန်းတွင် ပါဝင်သော ကျား၊မရေးရာ အကောင်အထည်ဖော်ရေး လိုအပ်ချက် (၅)ချက်ကို ရှင်းလင်းပြခဲ့ပါသလား။	✓		
၃	အစည်းအဝေးများခေါ်ယူရာတွင်အမျိုးသား/သမီးများအချိုးညီစွာတက်ရောက်နိုင်ရေးအတွက် အသိပေးတိုက်တွန်း စည်းရုံးခဲ့တာမျိုး ရှိပါသလား။	✓		
၄	အမျိုးသမီးများ၏ စကားသံများ၊ ပြောဆိုနိုင်ခွင့်များ ပိုမိုထွက်ပေါ်လာအောင် ဖန်တီးပေးခဲ့ပါသလား။	✓		
၅	ဆပ်ကော်မတီဖွဲ့ များဖွဲ့စည်းရာတွင်အမျိုးသမီးများနှင့်ပါဝင်ဖွဲ့ စည်းရေး၊ပူးပေါင်းပါဝင်ရေး၊ဦးဆောင်နိုင်ရေးအတွက်တွန်းအားပေးကူညီဆောင်ရွက်ခဲ့ပါသလား။	✓		
၆	အစည်းအဝေးကို အမျိုးသား/သမီးများ အလွယ်တကူပါဝင်တက်ရောက်နိုင်သော အချိန်နှင့်နေရာများကိုရွေးချယ်ခြင်း၊ထည့်သွင်းစဉ်းစားဆောင်ရွက်ခြင်းများတို့ ကိုလုပ်ဆောင်ခဲ့ပါသလား။	✓		
၇	လူနည်းစု/ဆင်းရဲ/နွမ်းပါး/ထိခိုက်လွယ်သောအုပ်စုများကို အစည်းအဝေးမစတင်မီ အချိန်များက ရှာဖွေဖော်ထုတ်ခဲ့တာမျိုးများ ရှိပါသလား။	✓		
၈	လူနည်းစု/ဆင်းရဲ/နွမ်းပါး/ထိခိုက်လွယ်သော အမျိုးသား/သမီးများထဲမှ အချို့ကို အစည်းအဝေးတက်ရောက်နိုင်အောင် ဖိတ်ကြားဆောင်ရွက်မှုမျိုး ရှိခဲ့ပါသလား။	✓		
၉	လူနည်းစု/ဆင်းရဲ/နွမ်းပါး/ထိခိုက်လွယ်သောအမျိုးသား/သမီးများနှင့် ကြုံတွေ့နေရသောအခတ် အခဲများကို သင်ဆွေးနွေး မေးမြန်းခဲ့တာမျိုး ရှိပါသလား။	✓		
၁၀	အမျိုးသမီးများ ပြောဆိုတင်ပြနိုင်အောင် အချိန်ပေးရန်၊ ကြိုတင်စီစဉ်ဆောင်ရွက်မှုမျိုးများ ဆောင်ရွက်ခဲ့တာများ ရှိပါသလား။	✓		
၁၁	စီမံကိန်းလုပ်ငန်းခွဲများရှာဖွေဖော်ထုတ်ရာတွင်အမျိုးသား/သမီးများသီးခြားဆွေးနွေးဖော်ထုတ် ဆောင်ရွက်ခဲ့တာမျိုး ရှိပါသလား။	✓		
၁၂	ကျေးရွာစီမံကိန်း အထောက်အကူပြုကော်မတီများဖွဲ့စည်းရာတွင် အမျိုးသမီး၊ အမျိုးသား အချိုးညီမျှစွာ (၅၀ : ၅၀) ဖွဲ့စည်းနိုင်ခဲ့ပါသလား။	✓		



	မဖွဲ့စည်းနိုင်ခဲ့ပါက မှတ်ချက်တွင် ရှင်းလင်းပါ။			
၁၃	ဆပ်ကော်မတီများတွင် အနည်းဆုံး အမျိုးသမီးအဖွဲ့ဝင် တစ်ဦးနှုန်းဖြင့် ပါဝင်ဖွဲ့စည်းနိုင်ခဲ့ပါသလား။ မဖွဲ့စည်းနိုင်ခဲ့ပါက မှတ်ချက်တွင် ရှင်းလင်းပါ။	√		
၁၄	ကျေးရွာ/ကျေးရွာအုပ်စု ဖွံ့ဖြိုးရေးစီမံချက် များတွင် အမျိုးသမီးများ ရွေးချယ်ဆုံးဖြတ် သည့်လုပ်ငန်းစီမံချက် အနည်းဆုံးတစ်ခုပါဝင်နိုင်ရေးအတွက် စည်းရုံး ဆွေးနွေးမှုများ ပြုလုပ်ဆောင်ရွက်ခဲ့ပါသလား။	√		
၁၅	တက်ရောက်လာသူများအား အမျိုးသမီးများ၏ လိုအပ်ချက်များကို ဖြည့်ဆည်းပေး နိုင်ရန် အမျိုးသမီးများရွေးချယ်လိုက်သော ဦးစားပေးရွေးချယ်မှုများကို ထောက်ပံ့ပေး သွား မည်ဖြစ်ကြောင်း အသိပေးပြောကြားခဲ့ပါသလား။	√		
၁၆	ရွေးချယ်လိုက်သော စီမံကိန်းလုပ်ငန်းခွဲများသည် ဒေသတွင်းမှာရှိသော လူနည်းစု/ ဆင်းရဲ/နွမ်းပါး/ထိခိုက်လွယ် အုပ်စုများအပေါ် မည်သို့အကျိုးပြုနိုင် မည်ဖြစ်ကြောင်း ရှင်းလင်းပြောကြားခြင်း၊ မှတ်တမ်းတင်ခြင်းများတို့ကို ဆောင်ရွက်ခဲ့ပါသလား။	√		
၁၇	ကျေးရွာအုပ်စုအဆင့် အစည်းအဝေးပြုလုပ်ရာတွင် အုပ်စု စီ/ထောက် ကော်မတီဝင် များကို ကျား၊မ ရေးရာလိုအပ်ချက်များ အကြောင်းကိုရှင်းလင်းပြော ကြားခဲ့ပါသလား။	√		
၁၈	ကျေးရွာအုပ်စုအဆင့် အစည်းအဝေးပြုလုပ်ရာတွင် အုပ်စု စီ/ထောက် ကော်မတီဝင် များအားလုံး တက်ရောက်နိုင်မှု ရှိ/မရှိ စစ်ဆေးခဲ့ပါသလား။ မတက်ရောက်နိုင်ခဲ့ပါက မှတ်ချက်တွင် ရှင်းလင်းပါ။	√		



သုံးသပ်ချက်

ရပ်ရေးရွာရေးတွင်ပူးပေါင်းပါဝင်မှု

ရပ်ရေးရွာရေးတွင်ပူးပေါင်းပါဝင်မှု တွင် အမျိုးသမီးများက အမျိုးသားများထက် ပို၍ ပါဝင်ကြောင်းတွေ့ရှိရပါသည်။အမျိုးသားများဘက်မှ ပူးပေါင်းပါဝင်မှု အဆင့်တိုးရန်လိုအပ်နေပါသေးသည်။

ဝင်ငွေရရှိမှု

- အမျိုးသမီးများ၏ ဝင်ငွေရရှိမှုမှာ အမျိုးသားများအောက် အဆင့်(၉)အထိ ရောက်ရှိနေပြီး အမျိုးသားများသာ ဝင်ငွေပိုရရှိနေသည့် အနေအထားတွေ့ရပါသည်။
- အမျိုးသားများက အပြင်ထွက်စီးပွားရှာနေချိန်တွင် အမျိုးသမီးများက အိမ်မှုကိစ္စ၊ သားသမီးကိစ္စများ ဆောင်ရွက်နေရသောကြောင့်ဖြစ်ပါသည်။
- ထို့ကြောင့်အမျိုးသမီးများ၏ ဝင်ငွေနှင့်အလုပ်အကိုင် အခွင့်အလမ်းရရှိရေး ဆောင်ရွက်ရန်လိုအပ်ပါသည်။

အလုပ်အကိုင်အခွင့်အလမ်း

- အလုပ်အကိုင်အခွင့်အလမ်းရရှိမှုတွင်အမျိုးသားများကအမျိုးသမီးများထက်အနည်းငယ်ပိုမိုနေပြီး စိုက်ပျိုးရာသီပြီးချိန်အမျိုးသားများကရွေ့ကျင်းများသို့ သွား ရောက်လုပ်ကိုင်နေကြ၍ဖြစ်ပါသည်။

ပညာတတ်မြောက်မှု

- စွန့်စားကျေးရွာအနေဖြင့်ပညာသင်ကြားခွင့်နှင့်ပညာတတ်မြောက်မှုတွင် အမျိုးသမီးများ နှင့် အမျိုးသားများ တန်းတူအခွင့်အရေးရရှိသည်ကိုတွေ့မြင်ရပါသည်။
- ကျေးရွာတွင် မူလတန်းကျောင်းရှိပြီး အခြေခံ ပညာရေးကို လက်လှမ်းမီသည့် အနေအထား ရှိပါသည်။

အရင်းအမြစ်အပေါ်လက်လှမ်းမီမှု

- အရင်းအမြစ်အပေါ်အမှီပြု၍ အသက်မွေးဝမ်းကြောင်းပြုနိုင်မှုမှာ အမျိုးသားများ နှင့် အမျိုးသမီးများတန်းတူ အခွင့် အရေးရရှိပါသည်။ အကြောင်းမှာ တောတောင်များအမှီပြု၍ လုပ်ဆောင်သော လုပ်ငန်းများက အမျိုးသမီးထက် အမျိုး သားများက ပို၍ လုပ်ကိုင်နိုင်ခြင်းကြောင့်ဖြစ်ပါသည်။

ဆုံးဖြတ်ချက်ချမှု

- အမျိုးသမီးများအား အလေးထားမှု နည်းပါးခြင်းကြောင့် ဆုံးဖြတ်ချက်ချခြင်းလုပ်ငန်းများတွင်အလွန် အားနည်းနေပါသေးသည်။ ထို့ကြောင့် အမျိုးသမီးများအား အလေးထားမှုများ ပိုမိုပြုလုပ်ပေး သင့်ပါသည်။ သို့မှသာတန်းတူအခွင့်အရေးရရှိမည်ဖြစ်ပါသည်။

ရပ်ရေးရာတွင် ခေါင်းဆောင်မှု

ရပ်ရေးရွာရေး ကိစ္စများတွင်အရေးပါမှုနှင့် ဆုံးဖြတ်ချက်ချသည့်နေရာများတွင် အမျိုးသမီးများ၏ အဆင့်နေရာ သည် အလွန်ကွာဟမှုရှိနေပြီး တန်းတူမှုမရရှိသေးပါ။ ထို့ကြောင့် အမျိုးသမီးများအား နေရာပေးမှုမှာ အစဉ် အလာအရ အမျိုးသားများက နေရာယူထားပြီး အမျိုးသမီးများကလည်း နေရာယူ တတ်ရန် နှင့် စွမ်းဆောင် ရည်ရှိရန် လိုအပ်နေပါသေးသည်။



၁၀။ ပြဿနာ၊ အခွင့်အရေး၊ လက်ရှိအခြေအနေနှင့် ပြောင်းလဲမှုညွှန်းကိန်းနှင့် အနှစ်ချုပ်

စစ်ကိုင်းတိုင်းဒေသကြီး၊ လက်လှည့်ဘူ၊ ခြုံရယ်၊ ကမ်းခြေပင်စု၊ စိုက်ပျိုးရေး	အဖွဲ့အစည်း	အဖွဲ့အစည်း	အဖွဲ့အစည်း	အဖွဲ့အစည်း	အဖွဲ့အစည်း	အဖွဲ့အစည်း	အဖွဲ့အစည်း	အဖွဲ့အစည်း
ပြဿနာ စာသင်ကျောင်းအခမ်းအနား မရှိခြင်း ပျက်စီးနေသည့် အဆောက်အအုံ ခြင်း ပစ္စည်းအားလုံး ပြီးစီးနေခြင်း စားနပ်ရိက္ခာအခက်အခဲ အခြားအခက်အခဲများ	အဖွဲ့အစည်း အဖွဲ့အစည်း အဖွဲ့အစည်း အဖွဲ့အစည်း အဖွဲ့အစည်း အဖွဲ့အစည်း အဖွဲ့အစည်း အဖွဲ့အစည်း အဖွဲ့အစည်း	အဖွဲ့အစည်း အဖွဲ့အစည်း အဖွဲ့အစည်း အဖွဲ့အစည်း အဖွဲ့အစည်း အဖွဲ့အစည်း အဖွဲ့အစည်း အဖွဲ့အစည်း အဖွဲ့အစည်း	အဖွဲ့အစည်း အဖွဲ့အစည်း အဖွဲ့အစည်း အဖွဲ့အစည်း အဖွဲ့အစည်း အဖွဲ့အစည်း အဖွဲ့အစည်း အဖွဲ့အစည်း အဖွဲ့အစည်း	အဖွဲ့အစည်း အဖွဲ့အစည်း အဖွဲ့အစည်း အဖွဲ့အစည်း အဖွဲ့အစည်း အဖွဲ့အစည်း အဖွဲ့အစည်း အဖွဲ့အစည်း အဖွဲ့အစည်း	အဖွဲ့အစည်း အဖွဲ့အစည်း အဖွဲ့အစည်း အဖွဲ့အစည်း အဖွဲ့အစည်း အဖွဲ့အစည်း အဖွဲ့အစည်း အဖွဲ့အစည်း အဖွဲ့အစည်း	အဖွဲ့အစည်း အဖွဲ့အစည်း အဖွဲ့အစည်း အဖွဲ့အစည်း အဖွဲ့အစည်း အဖွဲ့အစည်း အဖွဲ့အစည်း အဖွဲ့အစည်း အဖွဲ့အစည်း	အဖွဲ့အစည်း အဖွဲ့အစည်း အဖွဲ့အစည်း အဖွဲ့အစည်း အဖွဲ့အစည်း အဖွဲ့အစည်း အဖွဲ့အစည်း အဖွဲ့အစည်း အဖွဲ့အစည်း	အဖွဲ့အစည်း အဖွဲ့အစည်း အဖွဲ့အစည်း အဖွဲ့အစည်း အဖွဲ့အစည်း အဖွဲ့အစည်း အဖွဲ့အစည်း အဖွဲ့အစည်း အဖွဲ့အစည်း



၁၁။ ကျေးရွာအိမ်မက်ပြမြေပုံ နှင့် သုံးသပ်ချက်





သုံးသပ်ချက်

စာသင်ကျောင်း တိုးချဲ့ဆောက်လုပ်ပြီး ကလေးများ ပညာသင်ကြားရာတွင် ကောင်းမွန်စွာ ပညာသင်ကြားနိုင်မည်ဖြစ်ပါသည်။

ကျေးရွာတွင်းလမ်းများ ကျောက်ချောလမ်းအဖြစ်သို့ အဆင့်မြင့်လာမည်။ ကျေးရွာချင်းဆက်လမ်းများလည်း ကျောက်ချောလမ်းအဖြစ်သို့ အဆင့်မြင့်လာမည်။ လမ်းပန်းဆက်သွယ်မှုကောင်းမွန်၍ စီးပွားရေး၊ ပညာရေး၊ ကျန်းမာရေး၊ လူမှုရေး ကဏ္ဍများတွင် တိုးတက်ကောင်းမွန်လာမည်။

ကျေးရွာခန်းမဆောင်များတည်ဆောက်ပြီးစီး၍ အစည်းအဝေးပွဲများ သာရေးနာရေးပွဲများကို ကျယ်ဝန်းလွတ်လပ်စွာ ပြုလုပ်နိုင်မည်ဖြစ်ပါသည်။

မူလွန်ကျောင်းရှိလာပြီး ပညာရေးဖွံ့ဖြိုးတိုးတက်လာမည်။ ကလေးများ ကျောင်းတက်ရလွယ်ကူလာမည်။

ကျေးရွာတွင်စာကြည့်တိုက်ရှိလာ၍ အသိပညာဗဟုသုတများ တိုးတက်လာမည်ဖြစ်သည်။ ကျောင်းတွင် ခြံစည်းရိုးများ တည်ဆောက်ပေးနိုင်၍ စာသင်ကြားရာတွင်လုံခြုံမှုရှိလာမည်။ ကျောင်းတွင် ရေတွင်းရရှိလာပြီး ကလေးများ သောက်သုံးရေလွယ်ကူစွာ ရရှိနိုင်မည်။

မူကြိုကျောင်းရှိလာပြီး ကလေးငယ်များအသိညက်ဖွံ့ဖြိုးတိုးတက်လာမည်။ ကလေးများကျောင်းအပ်နှံရာတွင် အဆင်ပြေလာပါမည်။ မိဘများလည်း ကလေးထိန်းသက်သာပြီး ဝင်ငွေရှာချိန် များလာပြီး စားဝတ်နေရေး အဆင်ပြေလာပါမည်။

ကျေးရွာတွင်း ရေတွင်း ရေကန် များ တူးဖော်ပြီးစီးပြီး သောက်သုံးရေအတွက် အဆင်ပြေလာမည်။ အမျိုးသမီးများ ဝင်ငွေရှာချိန် များလာပြီး မိသားစုဝင်ငွေ အတွက် အဆင်ပြေလာမည်။

ယခင်ကထက်ပို၍ ဌာနဆိုင်ရာများနှင့် ချိတ်ဆက်၍ နည်းပညာအကူအညီများ ရရှိရန် ချိတ်ဆက်ဆောင်ရွက်တက်လာမည်။



ကျေးရွာမှော်မှန်းချက် လေ့ကျင့်ခန်းမှ ရရှိလာသော ရလဒ်

<p>ကျေးရွာ၏ မှော်မှန်းချက်</p>	<p>စာသင်ကျောင်းတိုးချဲ့ဆောက်လုပ်ပြီး ကလေးများ ပညာသင်ကြားရာတွင် အဆင်ပြေလာရမည်။ စာကြည့်တိုက်ဆောက်လုပ်ပြီးစီးပြီး လူကြီး လူငယ်များ ဗဟုသုတ တိုးပွားလာမည်။ ကျေးရွာတွင်းလမ်းများနှင့် ကျေးရွာတွင်းလမ်းများ ကောင်းမွန်၍ စီးပွားရေး၊ ပညာရေး၊ ကျန်းမာရေး၊ လူမှုရေးများ တိုးတက် ကောင်းမွန်လာရမည်။ မူကြိုကျောင်းဖြစ်ပေါ်လာပြီး ကျေးရွာအမျိုးသမီး များဝင်ငွေရှာဖွေ လာနိုင်ကာ မိသားစုဝင်ငွေတိုးလာကြမည်။ ရေတွင်းရေကန် တူးဖော်ပြီးစီးပြီးအမျိုးသမီးများ ဝင်ငွေရှာချိန် များလာမည်။ စိုက်ပျိုးရေးနည်းပညာများ၊ မွေးမြူရေးနည်းပညာများ၊ အိမ်တွင်းမှု အသက်မွေးဝမ်းကျောင်းနည်းပညာများ၊ စက်ပြင်မှုအတတ်ပညာများ တက်မြောက်လာမှုကြောင့်ဝင် ငွေအခွင့်အလမ်းရရှိကာ စီးပွားရေးများတိုးတက်၍ လူနေမှုအဆင့်အတန်းများ မြင့်မားလာရမည်။</p>
<p>အနာဂတ်တွင် ကျေးရွာပိုမိုဖွံ့ဖြိုး တိုးတက်ရန် ကျေးရွာသားများ ၏ မှော်မှန်းထားရှိမှု</p>	<p>လူထုဗဟိုပြုစီမံကိန်း၏ လူထုသို့တိုက်ရိုက်ထောက်ပံ့ငွေကို အသုံးချ၍ ကျေးရွာ တွင်းလမ်းများ၊ ကောင်းမွန်လာအောင်ကျေးရွာတွင်း ကျောက်ချောလမ်း အဆင့်မြှင့်တင် ပါသည်။ ကျေးရွာရှိလူငယ်လူရွယ်များ လမ်းမှားသို့ မရောက်စေရေးအတွက် ကျေးရွာ စာကြည့်တိုက်တစ် ခုတည်ရှိချင်ပါသည်။ ကျေးရွာတွင်းလမ်းများကောင်းမွန်ပြီး ကျေးရွာတွင်းသန့်ရှင်းလာကာ ကျေးရွာဖွံ့ဖြိုးလာမည်။ ကျေးရွာချင်းဆက်လမ်းများကောင်းမွန်၍ ဒေသထွက် သီးနှံများ ၊ လွတ်ခြောက်များအား အချိန်မှီတင်သွင်းနိုင်၍ ဈေးကောင်းရရှိချင်ပါသည်။ စီမံကိန်းမှ အကောင်အထည်မဖော်နိုင်သော လုပ်ငန်းများကို သက်ဆိုင်ရာဌာနဆိုင်ရာများ နှင့် ချိတ်ဆက်လုပ်ကိုင်မှုများပြုလုပ်မည်။ စက်ရေတွင်းတူးဖော်ပြီး လျှပ်စစ်ဖြင့်ရေတင်ကာ တစ်ရွာလုံးသို့သန့်ရှင်း သောသောက်သုံးရေ ရရှိစေရန် ရေပိုက်လိုင်းဖြင့် ဖျန့်ဝေပေးမည်။ မြို့နယ်အတွင်းသို့ အစိုးရမဟုတ်သော အဖွဲ့အစည်းများ ဝင်ရောက်မှုများရှိပါက ကျေးရွာလိုအပ်ချက်များကို တင်ပြ၍ စီမံကိန်းလုပ်ငန်းများအကောင် အထည်ဖော် ဆောင်ရွက်မည်။ ကျေးရွာအတွင်းရှိမသန်စွမ်းသူများအတွက် ထောက်ပံ့ပေးနိုင်သော အဖွဲ့အစည်းများနှင့် ချိတ် ဆက်ဆောင်ရွက်ပေးနိုင်မည်။</p>



၇။ ကော်မတီဝင်များရွေးချယ်ခြင်းနှင့်ကျေးရွာဖွံ့ဖြိုးရေးအစီအစဉ်ဆောင်ရွက်မှုမှတ်တမ်းခါတ်ပုံများ



အမျိုးသားအုပ်စု မှတ်တမ်းခါတ်ပုံ



အမျိုးသမီးအုပ်စု မှတ်တမ်းခါတ်ပုံ



လူငယ်အုပ်စု မှတ်တမ်းဓာတ်ပုံ



ထိနိုက်လွယ် အုပ်စု မှတ်တမ်းဓာတ်ပုံ



စေတနာ့ဝန်ထမ်းရွေးချယ်မှု မှတ်တမ်းဓာတ်ပုံ



ကော်မတီဝင်များရွေးချယ်မှု မှတ်တမ်းဓာတ်ပုံ



ဖွံ့ဖြိုးရေးအစီအစဉ်ရေးဆွဲခြင်း မှတ်တမ်းဓာတ်ပုံ





လုပ်ငန်းခွဲ၏မပြုလုပ်မီ မှတ်တမ်းဓာတ်ပုံ



လုပ်ငန်းခွဲပြုလုပ်ဆဲ မှတ်တမ်းဓာတ်ပုံ



၈။ ကော်မတီဝင်များစာရင်း

စဉ်	အမည်	ကျား-မ	ရာထူး
၁	ဦးဝင်းမြင့်	ကျား	ကျေးရွာစီမံကိန်းအထောက်အကူပြုကော်မတီ၊ ဥက္ကဋ္ဌ
၂	ဒေါ်ခင်မာဦး	မ	ကျေးရွာစီမံကိန်းအထောက်အကူပြုကော်မတီ၊ ဥက္ကဋ္ဌ
၃	ဦးတင်ထွေး	ကျား	ဝယ်ယူရေးဆပ်ကော်မတီ၊ ဥက္ကဋ္ဌ
၄	ဒေါ်ခင်မြဝင်း	မ	ဝယ်ယူရေးဆပ်ကော်မတီ၊ မှတ်တမ်းထိမ်း
၅	ဦးထွန်းရင်	မ	ဝယ်ယူရေးဆပ်ကော်မတီ၊ အဖွဲ့ဝင်
၆	ဦးစိန်အောင်	မ	စောင့်ကြည့်ကြီးကြပ်ရေးဆပ်ကော်မတီ၊ ဥက္ကဋ္ဌ
၇	ဒေါ်သိန်းအိ	ကျား	စောင့်ကြည့်ကြီးကြပ်ရေးဆပ်ကော်မတီ၊ အဖွဲ့ဝင်
၈	ဒေါ်မြဦး	မ	စောင့်ကြည့်ကြီးကြပ်ရေးဆပ်ကော်မတီ၊ အဖွဲ့ဝင်
၉	ဦးထွန်းစိန်	ကျား	လုပ်ငန်းလည်ပတ်ရေး နှင့် ပြုပြင်ထိန်းသိမ်းရေး ဆက်ကော်မတီ၊ ဥက္ကဋ္ဌ
၁၀	ဒေါ်ခင်လှ	ကျား	လုပ်ငန်းလည်ပတ်ရေး နှင့် ပြုပြင်ထိန်းသိမ်းရေး ဆက်ကော်မတီ၊ အဖွဲ့ဝင်
၁၁	ဒေါ်ခင်နွဲ့	မ	လုပ်ငန်းလည်ပတ်ရေး နှင့် ပြုပြင်ထိန်းသိမ်းရေး ဆက်ကော်မတီ၊ အဖွဲ့ဝင်
၁၂	ဦးစန်းအောင်	ကျား	အကြံပြုချက်ဖြေရှင်းရေး
၁၃	ဒေါ်မြဝင်း	မ	အကြံပြုချက်ဖြေရှင်းရေး
၁၄	ဦးကျော်လွင်	ကျား	စေတနာ့ဝန်ထမ်း
၁၅	ဒေါ်စိန်မြင့်	မ	စေတနာ့ဝန်ထမ်း
၁၆	ဦးစန်းမောင်	ကျား	ကျေးရွာငွေစာရင်းကိုင်

စုစုပေါင်း။ (၁၆) ယောက် ကျား-၈ ယောက် +မ-၈ ယောက်

ကျေးရွာအုပ်စုစီမံကိန်းအထောက်အကူပြုကော်မတီ

ဦးဝင်းမြင့် အုပ်စု စီ/ထောက်ကော်မတီ ။ အဖွဲ့ဝင်

ဒေါ်ခင်မာဦး အုပ်စု စီ/ထောက်ကော်မတီ ဥက္ကဋ္ဌ

မှတ်တမ်းတင်သူ

အမည်။ ဒေါ်ခင်မာမြင့်

ရာထူး။ လူထုစည်းရုံးရေးမှူး

ရက်စွဲ။/...../.....



၉၊ ပုံစံ ၈-၁၊ ကျေးရွာအချက်အလက်

ပုံစံ - ၈-၁ - ကျေးရွာ အချက်အလက် (FORM PC 1)

လမ်းညွှန်ခွက်/ ကျေးရွာတစ်ရွာသို့ ပထမဆုံး မိတ်ဆက်ခရီးသွားရောက်သောအခါ လူထုစည်းရုံးရေးမှူးသည်	
ကျေးရွာခေါင်းဆောင်များအား ကျေးရွာအချက်အလက်များကို မေတ္တာရပ်ခံ၍တောင်းခံရမည်။ ဤအချက်အလက်များကို	
စီမံကိန်းမိတ်ဆက်အစည်းဝေးမတိုင်မီ တောင်းခံရမည်။ စီမံကိန်းမိတ်ဆက်အစည်းဝေးတွင် လူထုစည်းရုံးရေးမှူးသည်	
ဤအချက်အလက်များအား စစ်ဆေးပြီး မှန်ကန်အောင်ပြုလုပ်ရမည်။ ပြီးနောက်တွင် လူထုစည်းရုံးရေးမှူးမှ	
သတင်းအချက်အလက်ထံသို့ Tablets မှတစ်ဆင့် ပြည့်သွင်းရမည်။	
ရာအိမ်မှူးအမည်	ဇွန်
စည်းရုံးရေးမှူးအမည်	ဒေါ်ခင်မာရီ
ပြည်နယ်/ တိုင်းဒေသကြီး	မြို့နယ်
စစ်ကိုင်း	ပဒီးလျာဘူး
ကျေးရွာအုပ်စု	ကျေးရွာ
ကာဒ	စွန်ဖာ

(က) လူဦးရေ

တိုင်းရင်းသား	အိမ်ထောင်စုပေါင်း	ကိုးကွယ်သည့်ဘာသာ	အိမ်ထောင်စုပေါင်း
၁။ မြန်မာ	၃၁	၁။ ဗုဒ္ဓ	၃၁
၂။		၂။	
၃။		၃။	
၄။ အခြားတိုင်းရင်းသား လူမျိုးစုများ		၄။	

လူဦးရေ	ကျား (အရေအတွက်)	မ (အရေအတွက်)
အိမ်ထောင်စုဦးစီး	၉၄	၉၈
	၂၀	၁၀

(ခ) ကျေးရွာရှိ အခြေခံ အဆောက်အအုံ (Facilities)

ပညာရေး	ခြံစိမ့်	ကျန်းမာရေး	ခြံစိမ့်	ဘာသာရေး	ခြံစိမ့်
အထက်တန်းကျောင်း	<input type="checkbox"/>	ဆေးရုံ	<input type="checkbox"/>	ဘုရား/ဇေတီ	၉
အလယ်တန်းကျောင်း	<input type="checkbox"/>	ကျန်းမာရေးဌာန	<input type="checkbox"/>	ဘုန်းကြီးကျောင်း	၉
မူလတန်းကျောင်း	<input checked="" type="checkbox"/>	ကျန်းမာရေးဌာနခွဲ	<input type="checkbox"/>	ဟိန္ဒူဘုရားကျောင်း	<input type="checkbox"/>
မူကြိုကျောင်း	<input type="checkbox"/>	ဆေးပေးခန်း	<input type="checkbox"/>	ရေစိမ့်ဘုရားကျောင်း	<input type="checkbox"/>
အခြား	<input type="checkbox"/>	အခြား	<input type="checkbox"/>	ဇလီ	<input type="checkbox"/>
				အခြား	<input type="checkbox"/>
မှတ်ချက်		မှတ်ချက်		မှတ်ချက်	

(ဂ) ကျွမ်းကျင်သူများမှတ်တမ်း : ကျေးရွာတွင်နေထိုင်သော သို့မဟုတ် တခြားရွာမှလာရောက်သောကျွမ်းကျင်သူများ

ပညာရေး	နေထိုင်	လည်ပတ်	ကျန်းမာရေး	နေထိုင်	လည်ပတ်	တည်ဆောက်ရေး	နေထိုင်	လည်ပတ်
မူလတန်းပြဆရာ/ဆရာမ	<input checked="" type="checkbox"/>	<input checked="" type="checkbox"/>	ဆရာဝန်	<input type="checkbox"/>	<input type="checkbox"/>	လက်သမား	<input type="checkbox"/>	<input type="checkbox"/>
အလယ်တန်းပြဆရာ/ဆရာမ	<input type="checkbox"/>	<input type="checkbox"/>	လ/ထကျန်းမာရေးမှူး	<input type="checkbox"/>	<input type="checkbox"/>	ပန်းရန်	<input type="checkbox"/>	<input type="checkbox"/>
အထက်တန်းပြဆရာ/ဆရာမ	<input type="checkbox"/>	<input type="checkbox"/>	အမျိုးသမီးကျန်းမာရေးဆရာမ	<input type="checkbox"/>	<input type="checkbox"/>	လှုပ်စစ်ဆိုင်ရာ	<input type="checkbox"/>	<input type="checkbox"/>
မူကြိုဆရာ/ဆရာမ	<input type="checkbox"/>	<input type="checkbox"/>	အရံသားဗွား	<input checked="" type="checkbox"/>	<input type="checkbox"/>	ရေပိုက်သွယ်သူ	<input type="checkbox"/>	<input type="checkbox"/>
အခြား	<input type="checkbox"/>	<input type="checkbox"/>	ပြည်သူ့ကျန်းမာရေးလုပ်သား ၁/၂	<input type="checkbox"/>	<input type="checkbox"/>	စက်ပြင်ဆရာ	<input type="checkbox"/>	<input type="checkbox"/>
မှတ်ချက်			မှတ်ချက်			မှတ်ချက်		



(ဃ) ကျေးရွာသို့ ရောက်ရှိနိုင်သည့်လမ်းအခြေအနေ / ကျေးရွာတစ်ရွာသည် ၎င်း၏ကျေးရွာအုပ်စုနှင့် ဆက်သွယ်ထားသော လမ်းအခြေအနေ (အောက်ပါတို့ကိုပိုင်းပါ)

ကျောက်ကြမ်းလမ်း ကတ္တရာလမ်း ကွန်ကရစ်လမ်း မော်တော်ဆိုင်ကယ်လမ်း ✓
ကျောက်ခင်းလမ်း မြေသားလမ်း ✓ လှသွားလမ်း ✓ အခြား _____

(င) ကျေးရွာဖွံ့ဖြိုးရေး စီမံကိန်း (Village Development Plan) (အမှန်ဖြစ်ပါ)

(၁) လူထုလှုံ့ပြုစီမံကိန်း မတိုင်မီက ကျေးရွာစီမံကိန်း ရှိသလား

(၂) ရှိလျှင် မည်သည့်နှစ်က ရေးဆွဲခဲ့သလဲ

(၃) မြို့နယ်အတည်ပြုချက် ရရှိထားသလား

ရိ/ မရှိ/ မသိ
မရှိ/ မရှိ/ မသိ
ရိ/ မရှိ/ မသိ

(စ) ခရီးအကွာအဝေး (Distance)

(၁) ရွာ (အလယ်) မှ ကျေးရွာအုပ်စု (အလယ်) အကွာအဝေး

ပိုင်/ဇာလုံ ၁ မိုင် ၃၀၀ ပေ မသိပါ

(၂) ဤရွာနှင့် ကျေးရွာအုပ်စု (အလယ်) သွားချိန်

ခြောက်သွေ့ရာသီ - ထော်လာရီ/ ဆိုင်ကယ်/ ခြေလျင် / မြည်း/ လှေ/ အခြား ၁၅ မိနစ် () နာရီ

မိုးရာသီ - ထော်လာရီ/ ဆိုင်ကယ်/ ခြေလျင်/ မြည်း/ လှေ/ အခြား ၁ နာရီ () နာရီ

(ဆ) သဘာဝဘေး ဤကျေးရွာတွင် ရေကြီးခြင်းကိုသို့သော သဘာဝဘေး ကျရောက်ခဲ့မှု

□ မရှိ ဃါရီ (ဖော်ပြရန်) အောက်ခြေ ၁၀၀ (၁၉၅၇)

(ဇ) ကျေးရွာတွင် ဇွဲ စည်းထားသော အဖွဲ့အစည်းများ

လူထုလှုံ့ပြုစီမံကိန်းမတိုင်မီ ဤကျေးရွာတွင် ကျေးရွာဖွံ့ဖြိုးရေးအတွက် အစိုးရ(သို့)ရွာသားများကိုယ်တိုင်(သို့) စီမံကိန်းတစ်ခုခုမှ ဇွဲ စည်းထားသည့် အဖွဲ့အစည်းများရှိပါသလား။

.....
.....
.....

ရာထိမ်းမှူး အမည် ဦးဝင်းထွန်း

လက်မှတ် [Signature]

ရက်စွဲ ၀၁.၀၂.၀၁၆

စည်းရုံးရေးမှူး အမည် ဒေါ်ခင်မာမြတ်

လက်မှတ် [Signature]

ရက်စွဲ ၀၁.၀၂.၀၁၆



၁၀။ ပုံစံ ၈-၂။ စီမံကိန်းစက်ဝန်းအချိန်ဇယား

ပုံစံ ၈-၂ - စီမံကိန်းစက်ဝန်းအချိန်ဇယား (PC 2)

လမ်းညွှန်ရွာစာသက်ဆိုင်ရာလူထုဝတ်ဆင်မှုရေးရာ/လက်ထောက်နည်းပညာနည်းပညာရေးများမှ စီမံကိန်းကော်မရှုထည့်သွင်းရေးရာနှင့် ကျေးရွာအုပ်စု အတွက်စက်ဝန်းစီမံကိန်းအချိန်ဇယား	
စည်းရုံးရေးရာ/ရန်ကင်း အမည်	ရွှေစက်ဝန်း
နေ့စွဲ	၈.၂.၂၀၁၆
ပြည်နယ်/တိုင်း	ဧရာဝတီ
မြို့နယ်	ကျေးရွာအုပ်စု
ကျေးရွာအုပ်စု	ကျေးရွာ
စက်ဝန်းအမျိုးအစား	စက်ဝန်း(၁) <input type="checkbox"/> စက်ဝန်း(၂) <input type="checkbox"/> စက်ဝန်း(၃) <input type="checkbox"/> စက်ဝန်း(၄) <input type="checkbox"/> စက်ဝန်း(၅) <input type="checkbox"/>
စက်ဝန်းအမျိုးအစား	ကျေးရွာ

စီမံကိန်းအစဉ်အဆင့်များ	နေ့စွဲ		အစည်းအဝေးအစဉ်အဆင့်အချိန်ဇယား			
	စတင်သည့်နေ့	ပြီးဆုံးသည့်နေ့	အချိုးသားအချိန်	အချိုးသားအချိန်	အချိုးသားအချိန်	လူမျိုးစု စက်ဝန်းအစဉ်
၁. ကျေးရွာစီမံကိန်း မိတ်ဆက်အစည်းအဝေး	၁၀.၁.၁၆	၁၀.၁.၁၆	၂၀	၂၁	၂၁	မမာ ၄၁
၂. ကျေးရွာဖွံ့ဖြိုးရေး စီမံချက်ရေးဆွဲခြင်း အစည်းအဝေး	၁၁.၁.၁၆	၁၂.၁.၁၆	၂၁	၂၃	၂၃	မမာ ၄၄
၃. ကျေးရွာအုပ်စု လုပ်ငန်း ဆုံးဖြတ်ချက်ချသည့်အစည်းအဝေး	၁၃.၁.၁၆	၁၃.၁.၁၆	၁၃	၁၃	၂၆	-
၄. မြို့နယ်အဆင့်စီမံကိန်းရေးဆွဲရေးနှင့်အကောင်အထည်ဖော်ရေးကော်မတီ၏ စီမံကိန်း သုံးသပ်မှုအစည်းအဝေး	၁၈.၂.၁၆	၁၈.၂.၁၆	မလို	မလို	မလို	မလို
၅. မြို့နယ် စီမံကိန်းရေးဆွဲရေးနှင့် အကောင်အထည်ဖော်ရေးကော်မတီ၏ဆုံးဖြတ်မှုကို ရွာသို့ အသိပေးအကြောင်း ကြားသည့်အစည်းအဝေး	၁၄.၃.၁၆	၁၄.၃.၁၆	၁၃	၂၅	၃၀	မမာ ၃၈
၆. စီမံကိန်းလုပ်ငန်းစဉ်စီမံချက်ရေးဆွဲခြင်း အစည်းအဝေး	မလို	မလို	မလို	မလို	မလို	မလို
၆.၁။ စီမံကိန်းလုပ်ငန်း အကောင်အထည်ဖော်ရေးအစဉ် ရေးဆွဲခြင်း	၁၅.၃.၁၆	၁၅.၃.၁၆	၁၆	၁၉	၃၀	မမာ ၃၅
၆.၂။ ဂယ်ယူရေးအစဉ် ရေးဆွဲခြင်း	၁၅.၃.၁၆	၁၅.၃.၁၆	၁၆	၁၉	၃၀	မမာ ၃၅



စီမံကိန်းအောက်တွင် အစဉ်အဆင့်များ	၈၄.၅		အစဉ်အဆင့်တွင် တက်ရောက်သူ အရေအတွက်			
	စတင်သည့်နေ့	ပြီးဆုံးသည့်နေ့	အမျိုးသားအရေအတွက်	အမျိုးသမီးအရေအတွက်	အိမ်ထောင်စုအရေအတွက်	လူမျိုးစု တက်ရောက်သူ အရေအတွက်
၆.၃၊ သတ္တဝါရေးရာ၊ ကျန်းမာရေးအစီအစဉ် ရေးဆွဲခြင်း	၂၀.၃.၁၆	၂၁.၃.၁၆	၀၇	၂၀	၂၇	၂၇
၆.၄၊ ပြင်/ထိန်းသိမ်းရေးအစီအစဉ် ရေးဆွဲခြင်း	၁၅.၄.၁၆	၁၅.၇.၁၆	၁၉	၃၀	၄၉	၄၉
၇. စီမံကိန်းလုပ်ငန်းခွဲ တိုးတက်မှု ကော်မတီကြိုညှိ လစဉ်အစည်းအဝေး	မရှိ	မရှိ	မရှိ	မရှိ	မရှိ	မရှိ
၇.၁၊ အစည်းအဝေး ပထမအကြိမ်						
၇.၂၊ အစည်းအဝေး ဒုတိယအကြိမ်						
၇.၃၊ အစည်းအဝေး တတိယအကြိမ်						
၈. စီမံကိန်းလုပ်ငန်းခွဲ အပြီးသတ်စစ်ဆေးခြင်း အစည်းအဝေး						
၉. လူထုဝင်စားဆွဲအစည်းအဝေး						



၁၁။ ပုံစံ ၈-၃။ ကျေးရွာဖွံ့ဖြိုးရေး ဦးစားပေးအစီအစဉ်

ပုံစံ ၈-၃ ကျေးရွာဖွံ့ဖြိုးရေး ဦးစားပေးအစီအစဉ် (Form PC 3)

လက်ညှိုးရွက်/ အဆင့် (၃) ကျေးရွာမှော်မှန်းချက်အစည်းအဝေး ပြီးဆုံးသောအခါ ကျေးရွာစီမံကိန်း အထောက်အကူပြုကော်မတီသည် လူထုစည်းရုံးရေးမှူးအကူအညီဖြင့် ဤပုံစံကိုပြည့်စုံအောင် ဖြည့်သွင်းရမည်။ အားလုံးသော အခက်အခဲအတားအဆီးများ၊ ဖွံ့ဖြိုးမှုဦးစားပေးအစီအစဉ်များ၊ လူထုဗဟိုပြုစီမံကိန်း၏ ရန်ပုံငွေအရင်းအမြစ်နှင့် ပသက်ဆိုင်သည့် လုပ်ငန်းများအားလုံးကိုဖော်ပြရမည်။

လူထုစည်းရုံးရေးမှူး/ဝန်ထမ်း အမည်

ဇနီး ၁၁.၁.၂၀၁၆ စက်ဝန်းအား အမှတ်ခြစ်ပါ (✓) □ စက်ဝန်း(၁) မှစက်ဝန်း (၂) □ စက်ဝန်း (၃) □ စက်ဝန်း (၄)

ပြည်နယ်/တိုင်း	ဦးနယ်	ကျေးရွာအုပ်စု	ကျေးရွာ
စစ်ကိုင်း	ပဒဲလှည့်ဘူ	ကမ	စွန်စာ

က. အခက်အခဲအတားအဆီးများအားဆွေးနွေးခြင်း - ယခုလက်ရှိအခြေအနေတွင်ဤကျေးရွာဖွံ့ဖြိုးတိုးတက်ရေးအတွက် အဓိကအခက်အခဲအတားအဆီးများသည် မည်သည်များဖြစ်ပါသနည်း(အမျိုးသား/သမီး အနည်းဆုံးအခက်အခဲ ၅ ခုစီဖော်ပြပါ)

အမျိုးသား အဖွဲ့မှတင်ပြသောအခက်အခဲအတားအဆီးများ	အမျိုးသမီး အဖွဲ့မှတင်ပြသောအခက်အခဲအတားအဆီးများ
၁ စာသင်ကျောင်း မအောင်မြင်ဘူးလို့	၁ စာသင်ကျောင်းမအောင်မြင်ဘူးလို့
၂ ဂွာထွေးလမ်း မကောင်းဖြစ်	၂ ဂွာထွေးလမ်း မကောင်းဖြစ်
၃ ဂွာချွတ်/ဆေးလမ်း မကောင်းဖြစ်	၃ ဂွာချွတ်/ဆေးလမ်း မကောင်းဖြစ်
၄ ရေဆွတ်/ရေကန်မရှိဘူး	၄ ရေဆွတ်/ရေကန်မရှိဘူး
၅ စာခြေညှိကိရိယာ မရှိဘူး	၅ စာခြေညှိကိရိယာ မရှိဘူး

ခ. မှော်မှန်းခြင်း- ဤကျေးရွာဖွံ့ဖြိုးတိုးတက်ရေးအတွက်နောင်လာမည့် (၅) နှစ်အားရည်ရွယ်၍ ဆောင်ရွက်ရန်အတွက် မည်သည်အရာများသည်အဓိကမှော်မှန်းချက်ဖြစ်သနည်း။

အမျိုးသားအဖွဲ့မှတင်ပြသောမှော်မှန်းချက်များ	အမျိုးသမီးအဖွဲ့မှတင်ပြသောမှော်မှန်းချက်များ
၁ စာသင်ကျောင်းအောင်မြင်	၁ စာသင်ကျောင်းအောင်မြင်
၂ ဂွာထွေးလမ်း ကောင်းမွန်ဖြစ်	၂ ဂွာထွေးလမ်း ကောင်းမွန်ဖြစ်
၃ ဂွာချွတ်/ဆေးလမ်း ကောင်းမွန်ဖြစ်	၃ ဂွာချွတ်/ဆေးလမ်း ကောင်းမွန်ဖြစ်
၄ ရေဆွတ်/ရေကန်မရှိဘူး	၄ ရေဆွတ်/ရေကန်မရှိဘူး
၅ စာခြေညှိကိရိယာ မရှိဘူး	၅ စာခြေညှိကိရိယာ မရှိဘူး



ဂ. တၢ်ကျေးရွာအံၤ လာမညၣ်(၃)န့ၣ်အတွက် ဦးစားပေး ဖွံ့ဖြိုးတိုးတက်ဖျါ လုပ်ငန်း အစီအစဉ်များအားဖော်ပြပါ။
 (လူထုဝဟ်ပြုစီမံကိန်း ရံပုံငွေအတွက် အဆိုပြုသော အစီအစဉ်များကိုဦးစားပေး အဆင့်အလိုက်ဖော်ပြပြီး ကျန် လူထုဝဟ်ပြု စီမံကိန်း
 ရန်ပုံငွေအရင်းအမြစ်နှင့် ယတ်သက်သည့်အစီအစဉ်များလည်းဖော်ပြရန်ဖြစ်သည်)

	ကျေးရွာအတွက်ဦးစားပေးဖွံ့ဖြိုးတိုးတက်ဖျါ လုပ်ငန်းစဉ်များ	အဆိုပြုသူ (အမျိုးသားများ/ အမျိုးသမီးများ/ အမျိုးသား+အမျိုးသမီး)	လူထုဝဟ်ပြုစီမံကိန်းအတွက် အဆိုပြုသည် (ဦးစားပေးအဆင့် အလိုက်ဖော်ပြပါ)	ခန့်မှန်း ကုန်ကျ စရိတ်	အကျိုးခံစား ခွင့်ရှိသူခန့်မှန်းခြေ အရေအတွက်
၁	စာသင်ကျောင်းအဆောက်အအုံ	ကျား ၁၀	၁	၂၀,၀၀၀,၀၀၀	၄၇
၂	ကွက်တိုက်လမ်းဖွဲ့ခြင်း	-	၃၃	၁၀,၀၀၀,၀၀၀	၁၂၂
၃	ကွက်တိုက်လမ်းဖွဲ့ခြင်း	-	၃၂	၂၀,၀၀၀,၀၀၀	၂၀၀
၄	စာသင်ကျောင်းအဆောက်အအုံ	-	၄	၅,၀၀၀,၀၀၀	၁၂၂
၅	ကျေးရွာအုပ်စု	-	၅	၁၀၀,၀၀၀,၀၀၀	၁၂၂
၆					

ဥက္ကဋ္ဌ ၊ ကျေးရွာစီမံကိန်းအထောက်အကူပြုကော်မိတီမှအတည်ပြုသည်။

အမည် ဒေါ်စုစုမာဦး လက်မှတ် စု ဝေ့ ၁၁.၁.၂၀၁၆



ပုံစံ ၈-၃ ကျေးရွာဖွံ့ဖြိုးရေး ဦးစားပေးအစီအစဉ် (Form PC 3)

လမ်းညွှန်ရွက်/ အဆင့် (၃) ကျေးရွာမှော်မှန်းချက်အစည်းအဝေး ပြီးဆုံးသောအခါ ကျေးရွာစီမံကိန်း အထောက်အကူပြုကော်မတီသည် လူထုစည်းရုံးရေးမှူးအကူအညီဖြင့် ဤပုံစံကိုပြည့်စုံအောင် ဖြည့်သွင်းရမည်။ အားလုံးသော အခက်အခဲအတားအဆီးများ၊ ဖွံ့ဖြိုးမှုဦးစားပေးအစီအစဉ်များ၊ လူထုဗဟိုပြုစီမံကိန်း၏ ရန်ပုံငွေအရင်းအမြစ်နှင့် မသက်ဆိုင်သည့် လုပ်ငန်းများအားလုံးကိုဖော်ပြရမည်။

လူထုစည်းရုံးရေးမှူး/ဝန်ထမ်း အမည် ပေါ်ခင်မာမြတ်
 နေ့စွဲ 10.1.2016 စက်ဝန်းအား အမှတ်ခြစ်ပါ (✓) စက်ဝန်း(၁) စက်ဝန်း(၂) စက်ဝန်း(၃) စက်ဝန်း(၄)

ပြည်နယ်/တိုင်း <u>စစ်ကိုင်း</u>	မြို့နယ် <u>ပင်လယ်အူ</u>	ကျေးရွာအုပ်စု <u>ကမာ</u>	ကျေးရွာ <u>စွန်ကား</u>
------------------------------------	-----------------------------	-----------------------------	---------------------------

က. အခက်အခဲအတားအဆီးများအားဆွေးနွေးခြင်း - ယခုလက်ရှိအခြေအနေတွင်ဤကျေးရွာဖွံ့ဖြိုးတိုးတက်ရေးအတွက် အဓိကအခက်အခဲအတားအဆီးများသည် မည်သည့်များဖြစ်ပါသနည်း(အမျိုးသား/သမီး အနည်းဆုံးအခက်အခဲ ၅ ခုစီဖော်ပြပါ)

အမျိုးသား အဖွဲ့မှတင်ပြသောအခက်အခဲအတားအဆီးများ	အမျိုးသမီး အဖွဲ့မှတင်ပြသောအခက်အခဲအတားအဆီးများ
၁။ ရွှေမြို့ရွာ၊ ရွာပျက်၊ ကရင်၊ စတီ၊ ရွှေမြို့	၁။ ရွှေမြို့ရွာ၊ ရွာပျက်၊ ကရင်၊ စတီ၊ ရွှေမြို့
၂။ စိုက်ပျိုးရေး၊ နည်းပညာ၊ ရွှေမြို့	၂။ စိုက်ပျိုးရေး၊ နည်းပညာ၊ ရွှေမြို့
၃။ ရွှေမြို့ရွာ၊ ရွှေမြို့၊ ရွှေမြို့	၃။ ရွှေမြို့ရွာ၊ ရွှေမြို့၊ ရွှေမြို့
၄။ စတီ၊ ရွှေမြို့၊ ရွှေမြို့၊ ရွှေမြို့	၄။ စတီ၊ ရွှေမြို့၊ ရွှေမြို့၊ ရွှေမြို့
၅။ ရွှေမြို့၊ ရွှေမြို့၊ ရွှေမြို့၊ ရွှေမြို့	၅။ ရွှေမြို့၊ ရွှေမြို့၊ ရွှေမြို့၊ ရွှေမြို့

ခ. မှော်မှန်းခြင်း- ဤကျေးရွာဖွံ့ဖြိုးတိုးတက်ရေးအတွက်နှောင်လာမည့် (၅) နှစ်အားရည်ရွယ်၍ ဆောင်ရွက်ရန်အတွက် မည်သည့်အရာများသည်အဓိကမှော်မှန်းချက်ဖြစ်သနည်း။

အမျိုးသားအဖွဲ့မှတင်ပြသောမှော်မှန်းချက်များ	အမျိုးသမီးအဖွဲ့မှတင်ပြသောမှော်မှန်းချက်များ
၁။ ရွှေမြို့ရွာ၊ ရွာပျက်၊ ကရင်၊ စတီ၊ ရွှေမြို့	၁။ ရွှေမြို့ရွာ၊ ရွာပျက်၊ ကရင်၊ စတီ၊ ရွှေမြို့
၂။ စိုက်ပျိုးရေး၊ နည်းပညာ၊ ရွှေမြို့	၂။ စိုက်ပျိုးရေး၊ နည်းပညာ၊ ရွှေမြို့
၃။ ရွှေမြို့ရွာ၊ ရွှေမြို့၊ ရွှေမြို့	၃။ ရွှေမြို့ရွာ၊ ရွှေမြို့၊ ရွှေမြို့
၄။ စတီ၊ ရွှေမြို့၊ ရွှေမြို့၊ ရွှေမြို့	၄။ စတီ၊ ရွှေမြို့၊ ရွှေမြို့၊ ရွှေမြို့
၅။ ရွှေမြို့၊ ရွှေမြို့၊ ရွှေမြို့၊ ရွှေမြို့	၅။ ရွှေမြို့၊ ရွှေမြို့၊ ရွှေမြို့၊ ရွှေမြို့



ဂ. ဤကျေးရွာ၏ လာမည့်(၃)နှစ်အတွက် ဦးစားပေး ဖွံ့ဖြိုးတိုးတက်မှု လုပ်ငန်း အစီအစဉ်များအားဖော်ပြပါ။
 (လူထုပတ်ပတ်ပြင်ပကိန်း ရံပုံငွေအတွက် အဆိုပြုသော အစီအစဉ်များကိုဦးစားပေး အဆင့်အလိုက်ဖော်ပြပြီး ကျန် လူထုပတ်ပတ်ပြင် ပိတ်ကိန်း ရန်ပုံငွေအရင်းအမြစ်နှင့် မပတ်သက်သည့်အစီအစဉ်များလည်းဖော်ပြရန်ဖြစ်သည်)

	ကျေးရွာအတွက်ဦးစားပေးဖွံ့ဖြိုးတိုးတက်မှု လုပ်ငန်းစဉ်များ	အဆိုပြုသူ (အမျိုးသားများ/ အမျိုးသမီးများ/ အမျိုးသား+အမျိုးသမီး)	လူထုပတ်ပတ်ပြင်ပကိန်းအတွက် အဆိုပြုသည် (ဦးစားပေးအဆင့် အလိုက်ဖော်ပြပါ)	ခန့်မှန်း ကုန်ကျ စရိတ်	အကျိုးခံစား ခွင့်ရှိသူခန့်မှန်းခြေ အရေအတွက်
၁	ရိက္ခာဖြိုးဆဲးမှုလုပ်ငန်းစဉ်	ကျေးရွာ	✓ ၁	၃၀၀၀၀၀	၁၉၂
၂	ဝေဖန်ခြင်းအဖွဲ့အစည်း	-	၆ ၂		၁၉၂
၃	ရွာထောင့်ဖြူသန့်	-	၆ ၃		၁၉၂
၄	ကျေးရွာအတွက်	-	၇ ၄		၁၉၂
၅	ကျေးရွာအဖွဲ့အစည်း		၈ ၅		၁၉၂
၆			၈		

ဥက္ကဋ္ဌ ၊ ကျေးရွာပိတ်ကိန်းအထောက်အကူပြုကော်မတီမှအတည်ပြုသည်။

အမည် ဦး စိုးဖြူ လက်မှတ်  ရက်စွဲ ၇.၁.၂၀၁၆



၁၂။ ပုံစံ ၈-၄ ကျေးရွာဖွံ့ဖြိုးရေးစီမံကိန်းလုပ်ငန်းခွဲရွေးချယ်ခြင်းပုံစံ

ပုံစံ ၈-၄ ကျေးရွာအုပ်စုစီမံကိန်းလုပ်ငန်းခွဲရွေးချယ်ခြင်းပုံစံ

လမ်းညွှန်ချက်။ ။ ကျေးရွာအုပ်စုစီမံချက်ရေးဆွဲသည့်အစဉ်အထဲတွင် ဤပုံစံအားလုပ်ကိုင်ရန်အတွက် လက်ထောက်နည်းပညာများတို့၏ အကူအညီဖြင့် မြှုပ်နှံဖွဲ့စည်းရမည်။
 ဤပုံစံအားဖြည့်စွဲရာတွင် မြို့ပုံစံကျေးရွာအုပ်စုဖွဲ့စည်းထားရာစီမံချက်တွင် နောက်ဆက်တွဲအဖြစ်တွင်ထားရမည်။ CF မှ အချက်အလက်များကို MIS သို့ ထည့်သွင်းရမည်။
 ကျေးရွာစည်ရုံးများ/လန်ထမ်းအမည် မယ်ခင်အေး

နေ့စွဲ 10.1.2016

ပြည်နယ်/တိုင်း စစ်ကိုင်း၊ ညွှန်ကြားရေးမှူးရုံး ဦးဖေ

ကျေးရွာအမည်	ဆောင်ရွက်မည့် လုပ်ငန်းများ	အတိုင်းအတာ	ခန့်မှန်း တိုက်ရိုက်အကျိုး ခံစားခွင့်ရှိသူများ	အဆိုပြုထားသည့် အမျိုးအမည်	စီမံကိန်းမှ ထည့်သွင်းမှု	ခန့်မှန်းကျန်ကျစရိတ်		စုစုပေါင်း
						ကျေးရွာမှ ထည့်သွင်းမှု	အခြားထည့်သွင်းမှု (ဖော်ပြပါ) ထည့်သွင်းမှု အမည်အဖွဲ့	
စွန်ဖာ	စာသင်တန်းများ ဆောက်လုပ်ရေး (ကျေးရွာ)	၁၂၀ နာရီ	၄၂	ဥပဒေအမျိုးအမည် ဥပဒေအမျိုးအမည် ဥပဒေအမျိုးအမည် ဥပဒေအမျိုးအမည် ဥပဒေအမျိုးအမည် ဥပဒေအမျိုးအမည် ဥပဒေအမျိုးအမည် ဥပဒေအမျိုးအမည် ဥပဒေအမျိုးအမည် ဥပဒေအမျိုးအမည်	၁၂၀,၀၀၀,၀၀၀	၃၄၄,၃၀၀၀	၂၀,၅၄၄,၀၀၀	

စက်ဝန်းအားအမှတ်ခြစ်ပေးပါ (✓) စက်ဝန်း(၁) ဖြတ်စက်ဝန်း(၂) ဖြတ်စက်ဝန်း(၄)

ရာထူး ကျေးရွာအုပ်စု စီမံကိန်းရေးဆွဲရေးမှူး ဦးအောင်အောင် အမည် ဦးအောင်အောင်
 လက်မှတ် [Signature] ရက်စွဲ ၂၀၁၆-၀၁-၁၆



ပုံစံ ၈-၄ ကျေးရွာအုပ်စုစီမံကိန်းလုပ်ငန်းခွဲရွေးချယ်ခြင်းပုံစံ

လမ်းညွှန်ချက် ။ ကျေးရွာအုပ်စုစီမံချက်ရေးဆွဲသည့်အစည်းအဝေးတွင် ဤပုံစံအားလူထုဆန္ဒမေးမြန်း / လက်ထောက်နည်းပညာများတို့၏ အကူအညီဖြင့် ပြည်ပုံရွာခြေည့်သွင်းရမည်။ ဤပုံစံအားပြည်ပုံရွာခြေည့်သွင်းပြီးပါကကျေးရွာအုပ်စုဖွဲ့စည်းတိုးတက်ရေးစီမံချက်တွင်အခြေတွင်အောက်ဖျားကို MTS သို့ ထည့်သွင်းရမည်။

ကျေးရွာစည်းရုံးရေးမှူး/ဝန်ထမ်းအမည် **ခင်မြတ်ဇော်**
 နေ့စွဲ **13.1.2016**
 ပြည်နယ်/တိုင်း **စစ်ကိုင်း** မြို့နယ် **ပစ်စလွင်တူ** ကျေးရွာအုပ်စု **စာရွက်**
 ကော်ဝန်းအားအမှတ်ခြစ်ပေးပါ (✓) **ကော်ဝန်း(၁) ကော်ဝန်း(၂) မောင်ကန်း(၃) ကော်ဝန်း(၄)**

ကျေးရွာအမည်	ဆောင်ရွက်မည့် လုပ်ငန်းများ	အတိုင်းအတာ	ခန့်မှန်း တိုက်ရိုက်အကျိုး ခံစားခွင့်ရှိသူများ	အဆိုပြုခြင်းပြသူ	စီမံကိန်းမှ ထည့်သွင်းမှု	ခန့်မှန်းကျန်ကျစိတ်		စုစုပေါင်း
						ကျေးရွာမှ ထည့်သွင်းမှု	အခြားထည့်သွင်းမှု (ခေါ်ပြုပါ) ထည့်သွင်းမှု အမည်/အဖွဲ့	
ပါသက်	စာသင်တန်းများ၊ မြေဓာတ်ခွဲစမ်းခြင်း	၁၂၀ x ၇၀ x ၁၃	၇၀	အဖျိုးသား အဖျိုးသမီး အဖျိုးသား + သမီး	၁၅၇၀၀၂၀၀			
ပါသက်	ရွာကန်၊ ရွာကန် စိုက်ပျိုးရေး		၃၅၃	အဖျိုးသား အဖျိုးသမီး အဖျိုးသား + သမီး				
				အဖျိုးသား အဖျိုးသမီး အဖျိုးသား + သမီး				
				အဖျိုးသား အဖျိုးသမီး အဖျိုးသား + သမီး				
				အဖျိုးသား အဖျိုးသမီး အဖျိုးသား + သမီး				

ကျေးရွာအုပ်စု စီ/ဆောင်ကော်မတီ ဥက္ကဋ္ဌ **မြ.အောင်ကျော်**

ရက်စွဲ **၁၃.၁.၂၀၁၆**

လက်မှတ် **[Signature]**



ပုံစံ ၈-၄ ကျေးရွာအုပ်စုပစ်ခတ်ရေးလုပ်ငန်းခွဲရွေးချယ်ခြင်းပုံစံ

လမ်းညွှန်ချက်။ ။ ကျေးရွာအုပ်စုပစ်ခတ်ရေးဆွဲသည့်အစည်းအဝေးတွင် ဤပုံစံအားလူထုပညာရှင်များ၏ / လက်ထောက်နည်းပညာများ၏ အကူအညီဖြင့် မြည့်စုံစွာဖြည့်သွင်းရမည်။ ဤပုံစံအားမြည့်စုံစွာဖြည့်သွင်းပြီးပါကကျေးရွာအုပ်စုပစ်ခတ်ရေးဆွဲသည့်အစည်းအဝေးတွင် အချက်အလက်များကို MIS သို့ ထည့်သွင်းရမည်။
 ကျေးရွာပညာရှင်များ/ပန်ထမ်းအမည် ခေါ်ခေါ်စာကြွေ

စက်ဝန်းအားအမှတ်ခြစ်ပေးပါ (✓) ပီတက်ဝန်း(၁) ပီတက်ဝန်း(၂) ပီတက်ဝန်း(၃) ပီတက်ဝန်း(၄)

မြည်နယ်/တိုင်း: စစ်ကိုင်း၊ မြို့နယ်: ပင်မပည်တူ၊ ကျေးရွာအုပ်စု: စာကုတ်

ကျေးရွာအမည်	ဆောင်ရွက်မည့် လုပ်ငန်းများ	အတိုင်းအတာ	ခန့်မှန်း တိုက်ရိုက်အကျိုး ခံစားခွင့်ရှိသူများ	အဆိုပြုတင်ပြသူ	စီမံကိန်းမှ ထည့်ဝင်မှု	ခန့်မှန်းကုန်ကျစရိတ်		စုစုပေါင်း
						ကျေးရွာမှ ထည့်ဝင်မှု	အခြားထည့်ဝင်မှု (ဖော်ပြပါ) ထည့်ဝင်ငွေ ၊ အမည်/အဖွဲ့	
ကာစ	ရွာကွဲစာအုပ်၊ မြို့ပြစာအုပ်များ အခြားစာအုပ်	210'x120'9" ကျေးရွာအုပ်စု (100'x150'ကျယ်) (15'x3'x2')	၅၇၀	အမျိုးသား အမျိုးသမီး အမျိုးသား+သမီး	၁၂,၀၀,၀၀၀			
				အမျိုးသား အမျိုးသမီး အမျိုးသား+သမီး				
				အမျိုးသား အမျိုးသမီး အမျိုးသား+သမီး				
				အမျိုးသား အမျိုးသမီး အမျိုးသား+သမီး				
				အမျိုးသား အမျိုးသမီး အမျိုးသား+သမီး				

ရာထူး: ကျေးရွာအုပ်စု စီ/ထောက်ကော်မတီ ဥက္ကဋ္ဌ အမည် မြ.အောင်အောင်

လက်မှတ်: [Signature] ရက်စွဲ: ၁၃-၅-၂၀၁၆



ပုံစံ - ၈-၁၂ - အစည်းအဝေးအောက်ဖျောက်သူများ (FORM PC 12)

လမ်းညွှန်၊ စီမံကိန်း အစည်းအဝေးအားလုံးတွင် အသုံးပြုရန်၊ လူထုစည်းရုံးရေးများက ကျေးဇူးတင် ကွင်းဆင်း၍ စစ်ဆေး၍ ပုံစံ ၂ စီမံကိန်းအောက်ဖျောက်ရေးအချိန်ဇယားပါ အစည်းအဝေးအောက်ဖျောက် သူများစာရင်းကို ပြည့်သွင်းရန် စည်းရုံးရေးများအမည် **ဒေါ်ခင်မာမာ** ဖြစ်

ရက်စွဲ: ၂၀၂၁.၁၂.၁၆ စီမံကိန်းအောက်ဖျောက်ခြင်း(✓) စီမံကိန်း(၁)
စီမံကိန်း(၂) စီမံကိန်း(၃) စီမံကိန်း(၄)

ပြည်နယ်/ တိုင်းဒေသကြီး: စစ်ကိုင်းတိုင်း ဦးနယ်: ပင်လယ်ဘူး ကျေးရွာအုပ်စု: ကာမိ ကျေးရွာ: နွယ်ဖါး

အစည်းအဝေးမိန့်တမ်း: **ဆရာမာ့ ဝန်ထမ်း အေးချယ်ခြင်း**

ရက်စွဲ	အမည်	ကျား (V)	မ (V)	အိမ်ထောင်စုကိုယ်စားလှယ်(V) ^၁	လူမျိုး	လက်မှတ်
၂၈	ဦးသန်းမြင့်	✓			ဗမာ	သန်းမြင့်
၂၉	ဦးတင်ထွန်း	✓			"	တင်ထွန်း
၃၀	ဦးမြတ်ကျော်	✓			"	မြတ်ကျော်
၃၁	ဒေါ်ခင်မာမာ		✓	✓	"	ခင်မာမာ
၃၂	ဦးမြတ်ကျော်	✓		✓	+	မြတ်ကျော်
၃၃	ဦးစိန်စွယ်	✓			+	စိန်စွယ်
၃၄	ဒေါ်ခင်မာမာ		✓		+	ခင်မာမာ
၃၅	ဒေါ်မိမိ		✓	✓	+	မိမိ
၃၆	ဒေါ်ခင်မာမာ	✓		✓	+	ခင်မာမာ
၃၇	ဒေါ်ခင်မာမာ	✓			+	ခင်မာမာ
၃၈	ဒေါ်ခင်မာမာ	✓			+	ခင်မာမာ
၃၉	ဒေါ်ခင်မာမာ	✓			+	ခင်မာမာ
၄၀	ဒေါ်ခင်မာမာ	✓			+	ခင်မာမာ
၄၁	ဒေါ်ခင်မာမာ	✓			+	ခင်မာမာ

စုစုပေါင်း: ၉ ၅ ၄

(၁) အိမ်ထောင်စုကိုယ်စားလှယ်၊ အမျိုးသား/အမျိုးသမီး အိမ်ထောင်စု တစ်ခုကို ကိုယ်စားပြုသူသည်သူတို့ အမှတ်ခြင်းပါ

ကျား - ၂၀ ဦး မ - ၂၁ ဦး အိမ်ထောင်စု - ၃၁ အိမ်
 စုစုပေါင်း - ၄၁ ဦး



ပုံစံ - ၈-၁၂ - အစည်းအဝေးတက်ရောက်သူများ (FORM PC 12)

လက်ညှိုး၊ ဇိတ်ခန်း၊ အစည်းအဝေးအားလုံးတွင် အသုံးပြုရန် လူထုစည်းရုံးရေးပူးတွဲ ကျေးဇူးတင် တွင်းဆင်းစဉ် စစ်ဆေးပြီး ပုံစံ ၂ ဇိတ်ခန်းတက်ခန်းစာတိုက်ယောက်၊ အစည်းအဝေးတက်ရောက် သူများစာရင်းကို ပြည့်သွင်းရန် စည်းရုံးရေးပူးတွဲအမည် **ဒေါ်ခင်မာဖြူ**

ရက်စွဲ: **၁၁.၁.၂၀၁၆** ဇိတ်ခန်းတက်ခန်းအမှတ်ဖြစ်ပါ (✓) | ဇိတ်ခန်း(၁)
 ✓ ဇိတ်ခန်း(၂) | ဇိတ်ခန်း(၃) | ဇိတ်ခန်း(၄)

ပြည်နယ်/ တိုင်းဒေသကြီး: **မင်္ဂလာတိုင်း** မြို့နယ်: **ပုသိမ်** ကျေးရွာအုပ်စု: **ကာမ** ကျေးရွာ: **စွန်စား**

အစည်းအဝေးခေါင်းစဉ်: **ဓာတ်၊ ကြွေ၊ ဆေးကင်းရေး အစီအစဉ် အကောင်အထည်ဖော်ရေး အစည်းအဝေး**

စဉ်	အမည်	ကျား (✓)	မ (✓)	အိမ်ထောင်စု ကိုယ်စားလှယ် (✓) ^(၁)	လူမျိုး	လက်မှတ်
၂၈	ဒေါ်ခင်နွဲ့		✓		မဇာ	၁၉
၂၉	ဦးသန်းဖြူ	✓		✓	"	၃၆
၃၀	ဦးတင်ထွန်း	✓			"	၁၈
၃၁	ဒေါ်အေးဖြူ		✓	✓	"	၁၈
၃၂	ဦးဦးညိုအောင်	✓		✓	"	၁၈
၃၃	ဦးမြင့်စွာ	✓		✓	"	၁၈
၃၄	ဦးကျော်စွာ	✓		✓	"	၁၈
၃၅	ဦးအောင်	✓			"	၁၈
၃၆	ဦးတင်ထွန်း	✓			"	၁၈
၃၇	ဒေါ်ခင်မာဖြူ		✓		"	၁၈
၃၈	ဒေါ်မိဖြူ		✓	✓	"	၁၈
၃၉	ဦးဝင်းဦး	✓			"	၁၈
၄၀	ဦးဝင်းဦး	✓			"	၁၈
၄၁	ဦးစိုးအောင်	✓			"	၁၈
၄၂	ဒေါ်ခင်မာဖြူ		✓		"	၁၈
၄၃	ဒေါ်မိဖြူ		✓		"	၁၈
၄၄	ဒေါ်မိဖြူ		✓		"	၁၈

စုစုပေါင်း: **၁၀** **၇** **၆**

(၁) အိမ်ထောင်စုကိုယ်စားလှယ်အဖြစ် ပူးတွဲအမည် ဝင်ရောက်ရန် တက်ရောက်သူများ၏ အမည်ဖြစ်ပါသည်။

ကျား - ၂၁ဦး၊ မ - ၂၃ဦး၊ စုစုပေါင်း - ၄၄ဦး၊ အိမ်ထောင်စု - ၃၁ အိမ်



၁၄။ အစည်းအဝေး မှတ်တမ်းများ



လူထုဗဟိုပြုစီမံကိန်း

စစ်ကိုင်းတိုင်းဒေသကြီး၊ ပင်လည်ဘူးမြို့နယ်

ကျေးရွာအစည်းအဝေးမှတ်တမ်း

ကျေးရွာ.....စွန့်စား.....

ကျေးရွာအုပ်စု.....ကလေး.....

အစည်းအဝေးပြုလုပ်သည့်နေရာ.....စကားပြောရုံ.....

အစည်းအဝေးပြုလုပ်သည့်နေ့ရက်.....၂၀၂၁.....

အစည်းအဝေးပြုလုပ်သည့်အကြောင်းအရာ.....ကျေးရွာအစည်းအဝေးအဖွဲ့ဝင်များ၏အချက်အလက်.....

အစည်းအဝေးတက်ရောက်သူဦးရေ..... ကျား (၂၀) ဦး၊ မ (၂၀) ဦး = (၄၀) ဦး

ဆွေးနွေးချက်များ။

ဆွေးနွေးချက် (၁) ကျေးရွာအစည်းအဝေးအဖွဲ့ဝင်များ၏အချက်အလက်များကို စိတ်ပါဝင်စားသူ၊ အချိန်ပေးနိုင်သူများ၊ စာရေး၊ စာဖတ်တတ်သူများကို ရွေးချယ်တင်မြှောက်ကြရန် ဆွေးနွေးကြသည်။

ဆွေးနွေးချက် (၂) ကျေးရွာအစည်းအဝေးအဖွဲ့ဝင်များ၏အချက်အလက်များကို စိတ်ပါဝင်စားသူ၊ အချိန်ပေးနိုင်သူများ၊ စာရေး၊ စာဖတ်တတ်သူများကို ရွေးချယ်တင်မြှောက်ကြရန် ဆွေးနွေးကြသည်။



ဆုံးဖြတ်ချက်များ။

ဆုံးဖြတ်ချက်(၁) အမျိုးသား စေတနာ့ဝန်ထမ်းကို ဗမာ့ရေကွက်ကချော့ဆုံးကျိသော ဦးကျော်
လွင်အေး၊ ဂွေ့ချည်တစ်ခြောက်ဖြူ ခန့်ဖြတ်ပြသည်။

ဆုံးဖြတ်ချက်(၂) အမျိုးသမီး စေတနာ့ဝန်ထမ်းကို ဗမာ့ရေကွက်ကချော့ဆုံးကျိသော ဒေါ်စိန်ဖြူ
အေး၊ ဂွေ့ချည်ဖြူ အတောအခွေဖြတ်ပြသည်။

သဘောတူညီချက်များ။

(၁) စေတနာ့ဝန်ထမ်း ဂွေ့ချည်ကွက် ကျေးဇူးတင် အမြဲနေထိုင်သူ၊ စိန်ကိန်းအေးစိတ်
ပိတ်စားသူ၊ စာရေးစာဖတ် ထုတ်သူ ဣန္ဒြေချည်ဖြူ သဘောတူသည်။

(၂) မဲဝေးသောစုနစ် ဖြူ ဂွေ့ချည်ဖြူ သဘောတူသည်။

(၃) ဦးကျော်လွင် ဖြူ၊ ဒေါ်စိန်ဖြူ၊ အေး၊ စေတနာ့ဝန်ထမ်းအဖြစ် ဂွေ့ချည်ဖြူ
သဘောတူသည်။

(မှတ်တမ်းတင်)

ဒေါ်ခင်မာဖြူ

၃၄



လူထုဗဟိုပြုစီမံကိန်း

စစ်ကိုင်းတိုင်းဒေသကြီးပင်လည်ဘူးမြို့နယ်

ကျေးရွာအစည်းအဝေးမှတ်တမ်း

ကျေးရွာ..... ဦးနုဖာ.....

ကျေးရွာအုပ်စု..... ကာကဲ.....

အစည်းအဝေးပြုလုပ်သည့်နေ့ရက်..... ကလေးကျေးရွာ.....

အစည်းအဝေးပြုလုပ်သည့်နေ့ရက်..... ၂၀၁၆.....

အစည်းအဝေးပြုလုပ်သည့်အကြောင်းအရာ..... ကျေးရွာ၏ဝေဖန်မှုများ.....
ချုပ်ချယ်မှု၊ စီမံကိန်း၊ ဂွမ်းကိုင်မှုများ.....

အစည်းအဝေးတက်ရောက်သူဦးရေ..... ကျား (၂၁) ဦး၊ မ (၂၃) ဦး = (၄၄) ဦး

ဆွေးနွေးချက်များ

ဆွေးနွေးချက် (၁)

ကျေးရွာ၏ ဝေဖန်မှုများ၊ ကျေးရွာတွင် ကျေးရွာအဖွဲ့ ဖွဲ့စည်းရာတွင် ရှိသော အခက်အခဲများ၊ စာရေး-စာဖတ်တတ်သူများ ပေးနိုင်သော အထောက်အကူများကို ကျေးရွာ အဖွဲ့အစည်းမှ ဆောင်ရွက်ရမည်။

ဆွေးနွေးချက် (၂)

ကျေးရွာ၏ ဝေဖန်မှုများ၊ ကျေးရွာအဖွဲ့ ဖွဲ့စည်းရာတွင် ရှိသော အခက်အခဲများကို ကျေးရွာအဖွဲ့မှ ဆောင်ရွက်ရမည်။

စီမံကိန်း၊ ဂွမ်းကိုင်မှုများ၊ ကျေးရွာအဖွဲ့ ဖွဲ့စည်းရာတွင် ကျေးရွာအဖွဲ့မှ ဆောင်ရွက်ရမည်။



ဆုံးဖြတ်ချက်များ။

ဆုံးဖြတ်ချက်(၁)

ကျေးရွာစီ၊ ဆောက်ကော်စတီဝင်များ၊ ရွေးချယ် ကုထွက် မွတ်၊ ယဝါ၊ ဖြစ်သော ဗဟိုစေ
ရန် မ၊ စုစုစုံ စာသုံး ပြုတ် ရွေးချယ် ဖြစ်ရန် ဆုံးဖြတ်ခံ၊ ဖြစ်သည်။

ဆုံးဖြတ်ချက်(၂)

စီမံကိန်း၊ ကွပ်ငင်းစွဲ များ ဆောင်ရွက်ရာတွင် ကော်စတီဝင်များ၊ ကျေးရွာသူ ကျေးရွာ
သား များ ထူ ဖြစ် ဖြစ်၊ ဝါ စု စီမံ၊ ဆောင်ရွက် ဖြစ်ရန် ဆုံးဖြတ်ခံ၊ ဖြစ်သည်။

သဘောတူညီချက်များ။

- (၁) စီမံကိန်း၊ သဘောတူညီချက် ဖြစ် ကော်စတီဝင် များ သည် ကစု ပုံ မှန် သ
စုစုစုံ စာသုံး ပြုတ် ဖြစ် သဘောတူ ဖြစ်သည်။
- (၂) စီမံကိန်း၊ ဖြစ် ဖြစ် ထွက် ဖြစ်၊ ဆောင်ရွက် ဖြစ် ဖြစ် ရန်
ကျေးရွာသူ ကျေးရွာသား များ၊ အား၊ နည်း သဘောတူ ဖြစ်သည်။
- (၃) စီမံကိန်း၊ ကွပ် ငင်း ဆောင်ရွက် ရာတွင် ကျေးရွာသူ ကျေးရွာသား များ၊
ကော်စတီဝင် များ၊ မွတ်၊ ဖြစ်၊ စုစုစုံ စာသုံး ဆောင်ရွက် ဖြစ်ရန်
သဘောတူ ဖြစ်သည်။

(ပုဂံတမ်းတမ်း)

Signature
ဒေါ်ခင်မာဖြူ
ယုတလှိုင်၊ ရုံး၊ ရ၊ မ၊ မ။



၁၅။ ကဏ္ဍအလိုက် အခက်အခဲမှတ်တမ်း

စွန့်စားကျေးဇူး ကဏ္ဍအလိုက် ဦးစားပေးပို့ပြီးရေးလုပ်ငန်းစဉ်များ

မှရင်းအား ကျေးဇူးစွန့်ပြီးရေးအထောက်အကူပြုတော်မတ်တွင် ထားရှိရပါမည်။ အခြားဌာနများနှင့် ညှိနှိုင်းရန်အတွက် ပိတ္တူထား

အထိန်း	လုပ်ငန်း	အသုံးပြုသူ	လ/နှစ်	လုပ်ဆောင်မည့်သူ	မြင်ပမူ ထောက်ပံ့ပေးသူ
ပို့ဆောင်ရေးဌာန	၀ စာသင်ကျောင်းဆောက်လုပ်ခြင်း	ကျေးဇူး/၂၀၁၇	ကျေးဇူးစွန့်စားရေးဌာန	
	၂ ဂွာတွင်းတံတား ဖြစ်ခြင်း	ကျေးဇူး/၂၀၁၅	"	
	၃ မြို့ကျေးဇူး ဆောက်လုပ်ခြင်း	ကျေးဇူး	"	
	၄ စာပေဇာတ်တို အထောက်အကူခြင်း	ကျေးဇူး	"	
	၅ အားကစားအဖွဲ့	ကျေးဇူး	"	
စာပေဇာတ်တို/လုပ်ငန်းစဉ်များ	၀ စွေးမြို့ကျေးဇူးအဖွဲ့ (ကျေးဇူးစွန့်စားရေးဌာန)	ကျေးဇူး/၂၀၁၆	ကျေးဇူးစွန့်စားရေးဌာန	
	၂ စိုက်ပျိုးရေး/ညှိညှာသစ်တော	ကျေးဇူး/၂၀၁၇	"	
	၃ မြို့ကျေးဇူး ဖွဲ့စည်းခြင်း	ကျေးဇူး/၂၀၁၈	"	
	၄ စာပေဇာတ်တို	ကျေးဇူး/၂၀၁၉	"	
	၅ အဖွဲ့အစည်း (ကျေးဇူးစွန့်စားရေးဌာန)	ကျေးဇူး/၂၀၂၀	"	
စာပေဇာတ်တို/လုပ်ငန်းစဉ်များ	၀ ထားဖွဲ့သစ်တော	ကျေးဇူး/၂၀၁၆		
	၂ စာပေဇာတ်တို	ကျေးဇူး/၂၀၁၇		
	၃ အေပီအေထောက်အကူ	ကျေးဇူး/၂၀၁၈		
	၄ မြို့ကျေးဇူးအဖွဲ့	ကျေးဇူး/၂၀၁၉		
	၅ မြို့ကျေးဇူးအဖွဲ့အစည်း	ကျေးဇူး/၂၀၂၀		
စာပေဇာတ်တို	၀ ကျေးဇူးစွန့်စားရေးဌာန	ကျေးဇူး		
	၂ စာသင်ခန်း	ကျေးဇူး		
	၃ စာပေဇာတ်တို	ကျေးဇူး		
	၄ စာသင်ကျောင်းဆောက်လုပ်ခြင်း	ကျေးဇူး		
	၅ စာပေဇာတ်တို	ကျေးဇူး		
အခြား	၀ ကျေးဇူးစွန့်စားရေးဌာန	ကျေးဇူး		
	၂ ကျေးဇူးစွန့်စားရေးဌာန	ကျေးဇူး		
	၃ ကျေးဇူးစွန့်စားရေးဌာန	ကျေးဇူး		
	၄ ဂွာတွင်းတံတား ဖြစ်ခြင်း	ကျေးဇူး		
	၅				



၁၆။ ကျေးရွာဖွံ့ဖြိုးရေးစီမံချက်အရည်အသွေးထိန်းချုပ်မှု (Checklist for VDP)

ထိန်းချုပ်သူ-

ရက်စွဲ-

ရွာ-
မြို့နယ်-

VDP ရက်စွဲ-
ကျေးရွာအုပ်စု-

(၁) VDP စာရွက်စာတမ်းပြီးဆုံးမှုကို စစ်ဆေးပါ။ (OM အရ)

- မျက်နှာဖုံး (အဖုံး)
- မာတိကာ
- ကျေးရွာအခြေခံ Data
- PSA အကျဉ်းချုပ်နှင့် PRA လုပ်ငန်းစဉ်
- အမျိုးသား/အမျိုးသမီးအဖွဲ့များ၏ အခက်အခဲများ
- ကျေးရွာမျှော်မှန်းချက် (ဆွေးနွေးချက်ရလဒ်)
- အမျိုးသား/အမျိုးသမီးအဖွဲ့များသဘောတူထားသည့် နောင်လေးနှစ်အတွက် ဦးစားပေးလုပ်ငန်းများစာရင်း (အခြေခံအဆောက်အအုံ၊ အသက်မွေးမှု၊ ပညာရေး၊ လူမှုရေးထိန်းသိမ်းမှု....)

နောက်ဆက်တွဲများ-

- လူမှုရေးအကဲဖြတ်မှု စာရွက်စာတမ်းခါတ်ပုံနှင့် PRA လုပ်ငန်းစဉ် (ဖြစ်နိုင်လျှင်)၊ မြေပုံများ ပါရမည်၊ စည်းစိမ်ပိုင်ဆိုင်မှုအဆင့်၊ venn ပုံ...
- ကျေးရွာစီမံကိန်းရေးဆွဲရေးအစည်းအဝေးမိတ္တူ
- ကျေးရွာ၏အချက်အလက် (PC 1 ပုံစံ)
- ကျေးရွာမျှော်မှန်းချက်

(၂) လူမှုရေးအကဲဖြတ်မှုအရည်အသွေးနှင့် VDP စစ်ဆေးပါ။

- VDP တွင်ပါဝင်သောဦးရေ (အမျိုးသား/အမျိုးသမီး)- |
- လူမှုရေးအကဲဖြတ်မှုအရည်အသွေးနှင့် VDP အတွက် ရက်ပေါင်း-
- PRA ပစ္စည်းများ အသုံးပြုသည့် အရေအတွက်-
- ပါဝင်သောဦးရေနှင့် လုပ်ငန်းများ မှတ်တမ်းတင်ခြင်း (အစည်းအဝေးမှတ်တမ်း၊ အဖွဲ့ခါတ်ပုံ၊ တိုင်းရင်းသားအနည်းစုနှင့် ထိခိုက်လွယ်သော အဖွဲ့များ)
 - အလွန်ကောင်း
 - ကောင်း
 - ညံ့
- လုပ်ငန်းများ မှတ်တမ်းတင်ခြင်းနှင့် အမျိုးသမီးအဖွဲ့အစည်းအဝေး၏ရလဒ် အားခွဲခြားပေးထားသလား။
 - ရှိ
 - မရှိ
- စီမံကိန်းအရေအတွက် (အမျိုးသား/အမျိုးသမီးရွေးချယ်မှုအရေအတွက်)- |
- PRAနှင့်သက်ဆိုင်သောအခြား စီမံကိန်းအရေအတွက် (အမျိုးသား/အမျိုးသမီးရွေးချယ်မှုအရေအတွက်)- |