

ပြည်ထောင်စုသမ္မတ မြန်မာနိုင်ငံတော် အစိုးရ  
စိုက်ပျိုးရေး၊ မွေးမြူရေး၊ နှင့် ဆည်မြောင်း ဝန်ကြီးဌာန  
ကျေးလက်ဒေသဖွံ့ဖြိုးတိုးတက်ရေး ဦးစီးဌာနပင်လည်ဘူးမြို့နယ်



လူထုဗဟိုပြုစီမံကိန်း  
National Community Driven Development Project  
(NCDDP)



ကျေးရွာဖွံ့ဖြိုးရေးအစီအစဉ်  
Village Development Plan (VDP)  
ကာမဲကျေးရွာ ၊ ကာမဲကျေးရွာအုပ်စု



ဇာတိကာ

၁။ ပင်လည်ဘူးမြို့နယ် မြေပုံ.....2

၂။ ကာမဲ အုပ်စုမြေပုံ..... 3

၃။ ကျေးရွာအုပ်စုတွင်ပါဝင်သော ကျေးရွာစာရင်းများ..... 4

၄။ ကျေးရွာအခြေခံအချက်အလက်များ ..... 4

၅။ လူထုပူးပေါင်းပါဝင်သော လူမှုဆန်းစစ်ခြင်းနှင့် အကဲဖြတ်ခြင်းလုပ်ငန်းစဉ် (PSA/PRA) အကျဉ်းချုပ်ဇယား ..... 7

၆။ ကျေးရွာဖွံ့ဖြိုးရေးအစီအစဉ်အတွက်အသုံးပြုခဲ့သော PRA tools များနှင့်တစ်ခုချင်းစီအတွက်သုံးသပ် ချက်များ. 9

၇။ ကော်မတီဝင်များရွေးချယ်ခြင်းနှင့်ကျေးရွာဖွံ့ဖြိုးရေးအစီအစဉ်ဆောင်ရွက်မှုမှတ်တမ်းဓါတ်ပုံများ..... 32

၈။ ကော်မတီဝင်များစာရင်း..... 37

၉။ ပုံစံ ၈-၁။ ကျေးရွာအချက်အလက် ..... 38

၁၀။ ပုံစံ ၈-၂။ စီမံကိန်းစက်ဝန်းအချိန်ဇယား ..... 40

၁၁။ ပုံစံ ၈-၃။ ကျေးရွာဖွံ့ဖြိုးရေး ဦးစားပေးအစီအစဉ် ..... 42

၁၂။ ပုံစံ ၈-၄။ ကျေးရွာဖွံ့ဖြိုးရေးစီမံကိန်းလုပ်ငန်းခွဲရွေးချယ်ခြင်းပုံစံ ..... 46

၁၃။ ပုံစံ ၈-၅။ အစည်းအဝေးတက်ရောက်သူစာရင်း ..... 49

၁၄။ အစည်းအဝေး မှတ်တမ်းများ ..... 60

၁၅။ ကဏ္ဍအလိုက် အခက်အခဲမှတ်တမ်း..... 64

၁၆။ ကျေးရွာဖွံ့ဖြိုးရေးစီမံချက်အရည်အသွေးထိန်းချုပ်မှု (Checklist for VDP)..... 65



၁။ ပင်လည်ဘူးမြို့နယ် မြေပုံ

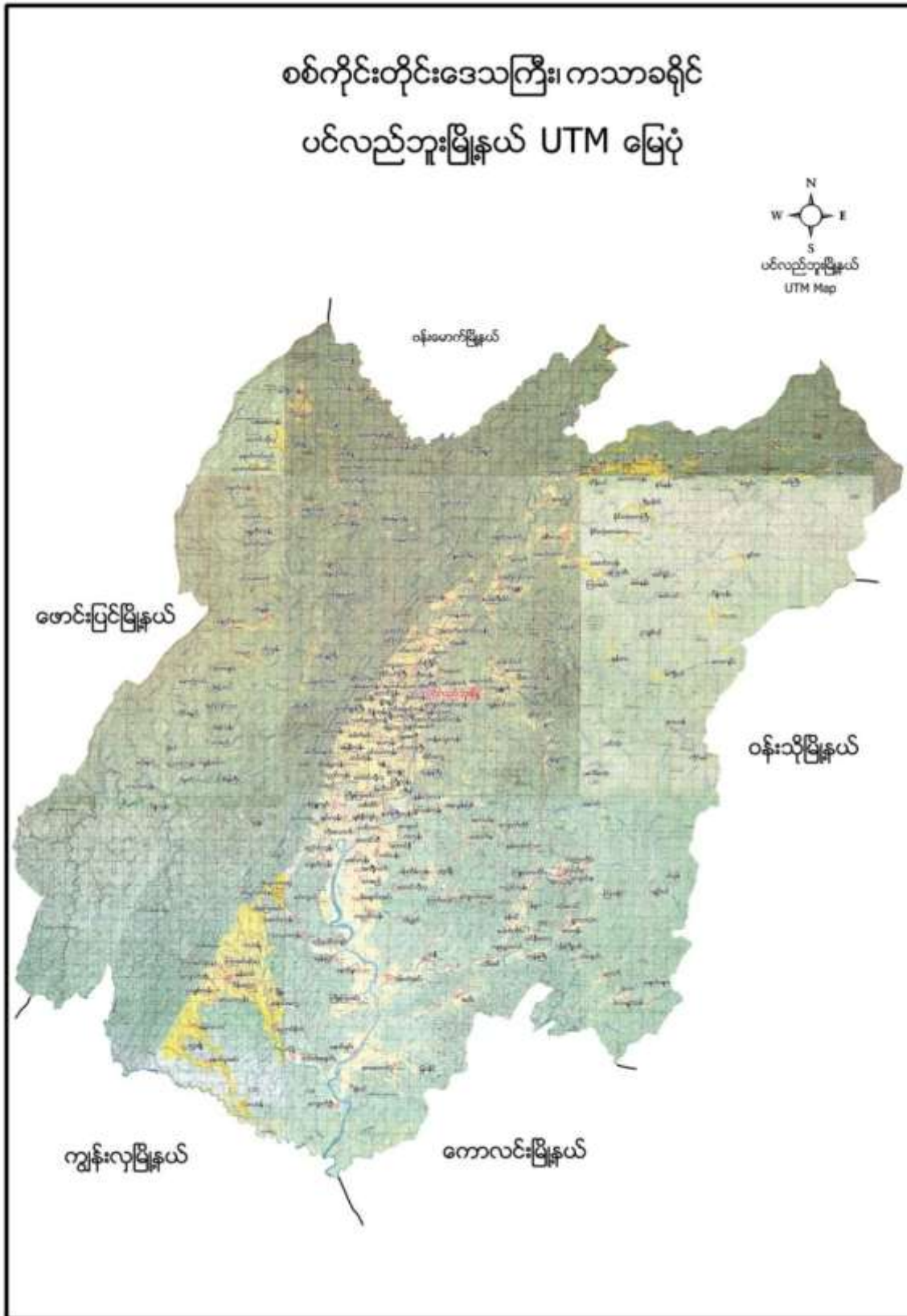



# ၂။ ကာမဲ အုပ်စုမြေပုံ

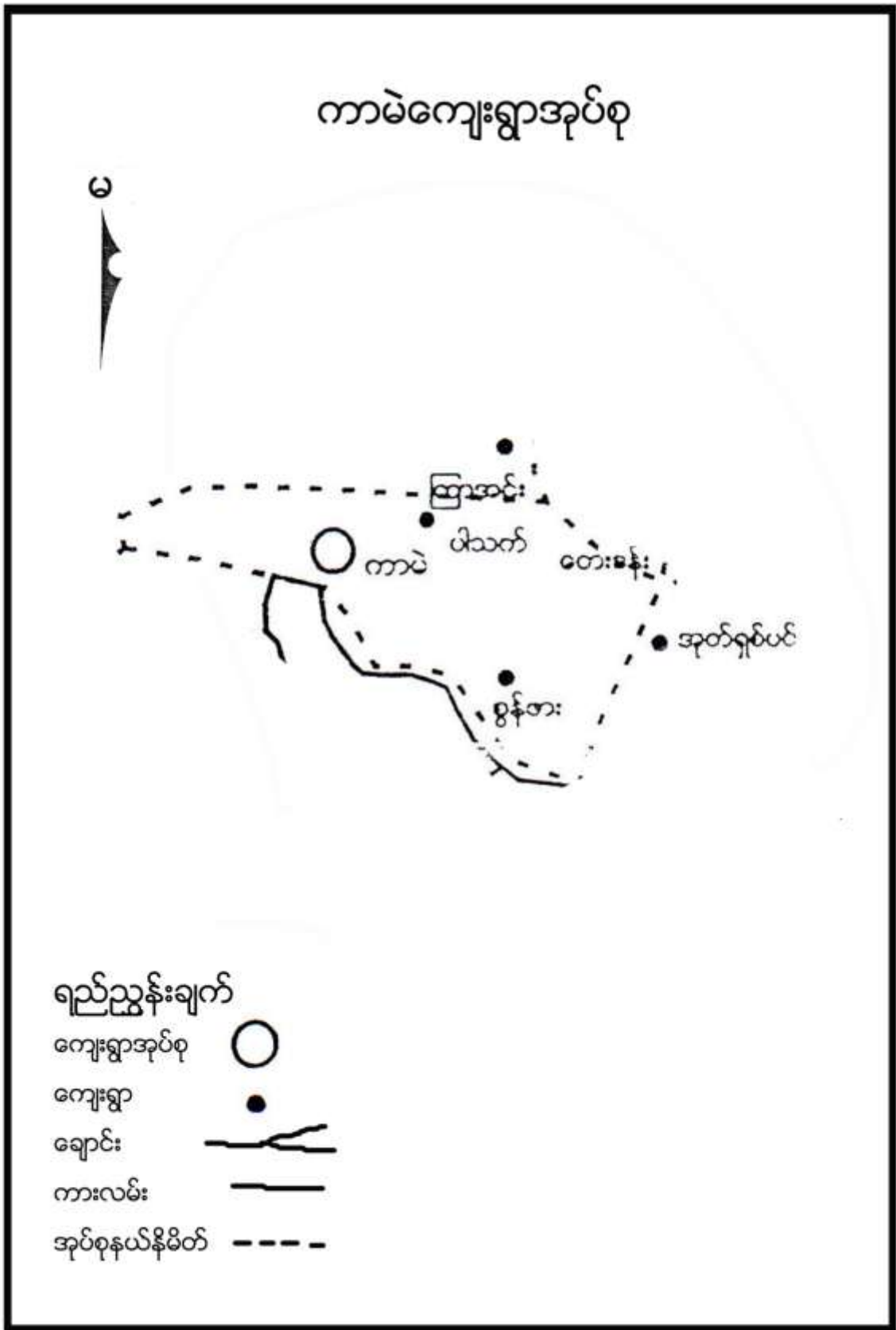



၃။ ကျေးရွာအုပ်စုတွင်ပါဝင်သော ကျေးရွာစာရင်းများ  
 ကာမဲကျေးရွာ၊ပါသက်ကျေးရွာ၊စွန်ကျေးရွာတို့ကြပါသည်။

၄။ ကျေးရွာအခြေခံအချက်အလက်များ

၁။ ကျေးရွာသမိုင်းအကျဉ်း

ကာမဲကျေးရွာသည်ကာမဲကျေးရွာအုပ်စုတွင်ပါဝင်ပါသည်။ ကာမဲကျေးရွာသည် လွန်ခဲ့သော နှစ်ပေါင်း(၂၀၀)ကျော်က စတင်တည်ထောင်ခဲ့ပါသည်။ ကာမဲကျေးရွာ ဟူသော အဓိပ္ပါယ်မှာ မြေကောင်းသောကျေးရွာ ဟု အဓိပ္ပါယ်ရပါသည်။ လက်ရှိအချိန်တွင် အိမ်ထောင်စုပေါင်း(၉၆)အိမ်ရှိပြီး ဗမာလူမျိုးများနေထိုင်ကြပါသည်။ အဓိက အသက်မွေးဝမ်းကျောင်းလုပ်ငန်းမှာ လယ်စပါးစိုက်ပျိုးခြင်း၊ ရွှေကျင်ခြင်းလုပ်ငန်း၊ မြေစိုက်ပျိုးခြင်းများ ဖြစ်ပါသည်။



၂။ ထူးခြားခြင်းစဉ်

အလေးပြုရန်အတွက်အရေးကြီးစွာ

ရက်စွဲ	အကျဉ်းချုပ်ဖော်ပြချက်	ရက်စွဲ	အကျဉ်းချုပ်ဖော်ပြချက်
၁။	ရက်စွဲ	၂၀၀၇	ရက်စွဲ
၂။	ရက်စွဲ	၂၀၀၇	ရက်စွဲ
၃။	ရက်စွဲ	၂၀၀၇	ရက်စွဲ
၄။	ရက်စွဲ	၂၀၀၇	ရက်စွဲ



၃။ လူနည်းစုလူမျိုးစုအိမ်ထောင်စု

အမျိုးအစား	အိမ်ထောင်စု	ကျား	မ	စုစုပေါင်း
မရှိ	-	-	-	-

၄။ ထိခိုက်လွယ်အုပ်စု

ထိခိုက်လွယ်အုပ်စု	အိမ်ထောင်စု	ကျား	မ	စုစုပေါင်း
သက်ကြီး	၂၄	၈	၂၄	၃၂
မြေယာမဲ့	၁၀	၁၆	၂၀	၃၆
မသန်စွမ်း	၃	၁	၂	၃

၅။ အဓိကစီးပွားရေးလုပ်ငန်းများ

စိုက်ပျိုးရေး	မွေးမြူရေး	အသေးစားစီးပွားရေး	အခြား
စပါး	ကျွဲ	စပါးအရောင်းအဝယ်	လက်သမား
မြေပဲ	နွား	ဈေးအရောင်းအဝယ်	
နှမ်း	ဝက်	မြေပဲအရောင်းအဝယ်	
	ကြက်	နှမ်းအရောင်းအဝယ်	
		ရွှေကျင်လုပ်ငန်း	

၆။ ကျေးရွာအတွင်းအဓိက ပိုင်ဆိုင်မှုများ

ကျေးရွာပိုင်ဆိုင်မှုများ	စိုက်ပျိုးမြေ	စားကျက်မြေ	သစ်တောမြေ	သဲ/ကျောက်ရရှိမှု	ရေတွင်း/ရေကန်	စက်ရေတွင်း
အရေအတွက်	၁၄၉.၇ ဧက	၁၈၀ ဧက	၁၂၅၄၇ စတုရန်းပေ	ရှိ	၆ / မရှိ	၁
ကျေးရွာပိုင်ဆိုင်မှုများ	ကား	ထော်လာဂျီ	စပါးကြိတ်စက်	မြွေလှေ့စက်	အသေးစားဆည်	ဈေးဆိုင်
အရေအတွက်	မရှိ	မရှိ	မရှိ	၁	၃	၃

၇။ ကျေးရွာအတွင်းအခြားပိုင်ဆိုင်မှုများ

ကျေးရွာပိုင်ဆိုင်မှုများ	ရေတင်စက်	လယ်ထွန်စက်	ထွန်ထယ်	ကျွဲ	နွား
အရေအတွက်	၁၁	၆	၈၀	၈၀	၇၀၀
ကျေးရွာပိုင်ဆိုင်မှုများ	ဝက်	ဆိုင်ကယ်	ကျွမ်းကျင်လုပ်သား	လုပ်သား	
အရေအတွက်	၃၀	၄၅	မရှိ	၁၀၀	



**၈။ အခြားကျေးရွာရှိအသုံးပြုနိုင်သော အရင်းအမြစ်/အချက်အလက်များ**

အရင်းအမြစ်	ဆေးခန်း	အ.လ.က/အ.ထ.က	ဈေး	ကျွမ်းကျင်လုပ်သား	လုပ်သား	မြေတူးစက်	လမ်းကြိုတံစက်
အရေအတွက်	၁	မရှိ	-	-	၂၀၀	-	-

**၅။ လူထုပူးပေါင်းပါဝင်သော လူမှုဆန်းစစ်ခြင်းနှင့် အကဲဖြတ်ခြင်းလုပ်ငန်းစဉ် (PSA/PRA)**

အကျဉ်းချုပ်ဇယား

စဉ်	အကြောင်းအရာ	ရက်စွဲ	ဦးတည်အုပ်စု	တက်ရောက်သူ			အဓိက ဆွေးနွေးချက်များ
				ကျား	မ	ပေါင်း	
၁	လူမှုစီးပွားအဆင့် သတ်မှတ်ခြင်း (Wealth Ranking)	၅-၁၀	ချမ်းသာ၊ အလယ်အလတ်၊ နွမ်းပါး၊ အလွန်နွမ်းပါးအုပ်စုများ	၄၅	၄၇	၉၂	ကျေးရွာလူမှုစီးပွားအုပ်စုများခွဲခြားသတ်မှတ်နိုင်ရေးအတွက် အခြေခံစံနှုန်းများ သတ်မှတ်ခြင်း၊ ကျေးရွာသားများနှင့် အများသဘောတူ ခွဲခြားသတ်မှတ်ခြင်း
၂	ရာသီခွင်ပြပြက္ခဒိန် (Seasonal Calendar)	၅-၁၀	ကော်မတီဝင်၊ အမျိုးသမီး၊ အမျိုးသားများ	၁၁	၁၅	၂၆	ရာသီဥတု၊ စိုက်ပျိုးသီးနှံများ၊ လယ်ယာလုပ်ငန်းများ၊ နေ့စားလုပ်ငန်းများ၊ မွေးမြူရေးလုပ်ငန်းများ၊ ဝမ်းစာဖူလုံမှု နှင့် ပွဲတော်များ
၃	ကျေးရွာလူမှုရေးပြ၊ သယံဇာတပြမြေပုံ (Social Map/ Resource Map)	၅-၁၀	ရပ်မိရပ်ဖ၊ ကော်မတီဝင်များ	၁၃	၁၇	၃၀	အိမ်အမျိုးအစားများ၊ အခြေခံအဆောက်အအုံများ၊ လမ်းပန်းဆက်သွယ်ရေးအခြေအနေ လယ်ယာမြေများ၊ မြစ်ချောင်းများ၊ ရေတွင်း၊ ရေကန်များ၊ သစ်တောများ
၄	ပြဿနာသစ်ပင် (Problem Tree)	၅-၁၀	အမျိုးသားများကော်မတီဝင်များ	၁၄	-	၁၄	ဆွေးနွေးထားသော အခြေခံအဆောက်အအုံများနှင့် သက်မွေးဝမ်းကျောင်းလုပ်ငန်းများ၊ ကျန်းမာရေး၊ ပညာရေး။





၅	ပြဿနာသစ်ပင် ( Problem Tree)	၅-၁-၁၆	အမျိုးသမီးများ	-	၁၇	၁၇	ဆွေးနွေးထားသော အခြေခံအဆောက်အအုံများနှင့် သက်မွေးဝမ်းကျောင်းလုပ်ငန်းများ
၆	ကျေးရွာ၏ (၅)နှစ်စာ ဦးစားပေးအစီအစဉ် ပြ ဇယား(Metric Ranking)	၅-၁-၁၆	အမျိုးသားအုပ်စု၊အ မျိုးသမီးအုပ်စု၊လူင ယ်အုပ်စု၊ ရပ်မိရပ်ဖအုပ်စု	၄၃	၄၇	၉၀	အကျိုးပြုဦးရေ၊ အကျိုးခံစားခွင့် နှင့် အဓိက လိုအပ်ချက်များပေါ်မူတည်၍ ဆုံးဖြတ်သည်။
၇	အဖွဲ့အစည်းချိတ် ဆက်ပုံ (Venn Diagram)	၄-၁-၁၆	ကျေးရွာအုပ် ချုပ်ရေးအဖွဲ့၊ ကျေးရွာ စီ/ ထောက်အဖွဲ့	၂၃	၂၆	၄၉	ကျေးရွာတွင်းရှိ အဖွဲ့အစည်းများနှင့် မည်သို့သောလုပ်ငန်းများအတွက် မည်သည့်အဖွဲ့များချိတ်ဆက်လုပ် ကိုင်မှု
၈	ပင့်ကူအိမ် ကွန်ယက် (Spider Web)	၄-၁-၁၆	အမျိုးသားများ နှင့် အမျိုးသမီးများ	၄၃	၄၅	၈၈	အမျိုးသားများ နှင့် အမျိုးသမီးများ တန်းတူအခွင့်အရေး ရရှိမှု နှင့် မရရှိသည့် အကြောင်းအရင်းများ
၉	ပြဿနာ၊ အခွင့်အရေး၊ လက်ရှိအခြေအနေ နှင့် ပြောင်းလဲမှုညွှန်းကိ န်း	၆-၁-၁၆	ကျေးရွာစီ/ ထောက်အဖွဲ့၊ ကျေးရွာလူထု	၃၅	၃၇	၈၂	ပြဿနာ၊အခွင့်အရေး၊လက်ရှိအ ခြေအနေ ကိုသိရှိရန် နှင့် ပြောင်းလဲနိုင်သည်ပုံစံများ
၁၀	ကျေးရွာအိပ်မက်ပြ မြေပုံ (Dream Map)	၆-၁-၁၆	ကျေးရွာစီ/ ထောက်အဖွဲ့၊ ကျေးရွာလူထု	၂၅	၂၃	၄၈	နောင်တစ်ချိန်တွင် ကျေးရွာတွင် ဖြစ်စေချင်သော/မြင်စေချင်သော အရာများ ထည့်သွင်းရေးဆွဲခြင်း



၆။ ကျေးရွာဖွံ့ဖြိုးရေးအစီအစဉ်အတွက်အသုံးပြုခဲ့သော PRA tools များနှင့်တစ်ခုချင်းစီအတွက်သုံးသပ်ချက်များ

၁။ ကျေးရွာ၏လူမှုစီးပွားအဆင့်သတ်မှတ်ခြင်း။ (Wealth Ranking)

အဆင့်	အခြေခံစံနှုန်းများ/ ညွှန်းကိန်းများ	အိမ်ထောင် စု	ရာခိုင်နှုန်း :
ချမ်းသာ	အိမ်အခြေအနေ- ခြေတံရှည်၊ သွပ်မိုး၊ ပျဉ်ထောင်၊ တိုင်အုတ်ခုံခံ မြေယာပိုင်ဆိုင်မှု- ၁၀ ဧကအထက် ကျွဲ၊ နွား- ၁၅ ကောင်အထက် အခြားပိုင်ဆိုင်မှု- သုံးဘီး၊ ထွန်းစက်၊ ရေစုပ်စက်၊ TV။ စပါးကြိုက်စက်၊ ဆိုင်ကယ်၊ (အထက်တန်း၊ အလယ်တန်း ကျောင်းသားရှိ)	၂၉	၃၀%
အလယ်အလတ်	အိမ်အခြေအနေ- ပျဉ်ခင်း၊ ပျဉ်ကာ၊ သွပ်မိုး၊ ထရံကာ၊ ချေတံရှည်အိမ် မြေယာပိုင်ဆိုင်မှု- ၅ ဧကနှင့် ၁၀ဧကကြား ကျွဲ၊ နွား- ၁၀ ကောင် အခြားပိုင်ဆိုင်မှု- လှည်းတီ၊ ဆိုင်ကယ်၊ (အလယ်တန်းကျောင်းနေအရွယ်ကျောင်း သားရှိ)	၄၇	၄၉%
နွမ်းပါး	အိမ်အခြေအနေ- ဝါးထရံကာ၊ သက်ကယ်မိုး၊ ကြမ်းခင်း၊ ချေတံရှည်အိမ် မြေယာပိုင်ဆိုင်မှု- ၂ ဧက ကျွဲ၊ နွား- မရှိ အခြားပိုင်ဆိုင်မှု- (မူလတန်းကျောင်းကျောင်းနေအရွယ်ကလေးရှိ)၊ ကျောင်းထားနိုင်	၂၀	၂၀%
အလွန်နွမ်းပါး	အိမ်အခြေအနေ- ဝါးထရံကာ၊ အင်ဖက်မိုး၊ အကာမလုံ မြေယာပိုင်ဆိုင်မှု- မရှိ ကျွဲ၊ နွား- မရှိ အခြားပိုင်ဆိုင်မှု- ကျောင်းနေအရွယ်ကလေးရှိ ကျောင်းမထားနိုင်	-	-
စုစုပေါင်း		၉၆	၁၀၀%





**သုံးသပ်ချက်**

ရာသီဥတု-တပိုတွဲလ လယ်မှ စ၍ နယုန်လအထိ နွေရာသီဖြစ်ပါသည်။ နယုန်လ လယ် မှ စ၍ တော်သလင်း လအထိ မိုးရာသီ ဖြစ်ပါသည်။ သီတင်းကျွတ်လ မှ စတင်၍ တပိုတွဲလ လယ်အထိ ဆောင်းရာသီ ဖြစ်ပါသည်။

**စိုက်ပျိုးရေး-** နယုန်လတွင် စပါးစိုက်ပျိုးရန် ပျိုးထောင်ကြပြီး ဝါဆိုလတွင် ကောက်စိုက်ကြပါသည်။ စိုက်ပျိုးရေးလုပ်ငန်းမှ တစ်နေ့ဝင်ငွေ ၄၀၀၀ ကျပ်၊ တစ်လ ဝင်ငွေ ၁၂၀၀၀၀ ကျပ် နှင့် တစ်နှစ်ဝင်ငွေ ၆၀၀၀၀၀ ကျပ် ရရှိပါသည်။ မြေစိုက်ပျိုးခြင်းကိုတိုင်တိုင်စိုက်ပျိုးကြပါသည်။ တစ်နှစ်ဝင်ငွေကျပ် ၇၀၀၀၀၀ ခန့် ရရှိပါသည်။ မိသားစုဝင်ငွေအဖြစ် တဘက်တလမ်းမှ အပိုဝင်ငွေရရှိပါသည်။

**မွေးမြူရေး-** မွေးမြူရေး လုပ်ငန်းများကို ရာသီ/မရွေးလုပ်ကိုင်ကြပါသည်။ လုပ်ငန်းခွင်အတွက် ကျွဲ၊ နွားများမွေးမြူကြပြီး အိမ်ခြေထက်ဝက်ခန့်မှာ ကြက်၊ဝက်များမွေးမြူကြပါသည်။

**နေ့စားလုပ်ငန်း-** ဝါဆို၊ဝါခေါင်လတွင် လယ်ယာလုပ်ငန်းခွင် များရှိခြင်းကြောင့် ဝင်ငွေရရှိပါသည်။ သီတင်းကျွတ်၊ တန်ဆောင်မုန်း နှင့် နတ်တော် လများတွင်စပါးရိတ်သိမ်းခြွေလှေ့ခြင်း လုပ်ငန်းများ ရှိခြင်းကြောင့် ဝင်ငွေရရှိပါသည်။ တပိုတွဲ၊ တပေါင်း လများတွင် ချောက်များ၊ချောင်းများတွင် လက်ဝိုင်းအင်များဖြင့်ရွေ့ကျင်လုပ်ငန်းရှိခြင်းကြောင့် မိသားစုဝင်ငွေရရှိပါသည်။ တန်ခူးလနှင့် ကဆုန်၊နယုန်လများတွင် ရွေ့ကျင်းများတွင် ရွေ့ကျင်လုပ်ငန်း လုပ်ကိုင်ကြပါသည်။ နေ့စားလုပ်ငန်းမှ တစ်နေ့ဝင်ငွေ ၄၀၀၀ ကျပ်၊ တစ်လ ဝင်ငွေ ၁၂၀၀၀၀ကျပ် နှင့် တစ်နှစ်ဝင်ငွေ ၅၀၀၀၀၀ ကျပ် ရရှိပါသည်။

**သဘာဝဘေးအန္တရာယ်** ။ ခြောက်များ ချောင်းများမှတောင်ကျချောင်းရေကြီးခြင်း၊ချောင်းရေလာခြင်းများကြောင့် ရံဖန်ရံခါ စပါးခင်းများရေလွှမ်းပါသည်။ လေပြင်းကျရောက် တတ်သည့်အခါလည်းရှိပါသည်။

**ဝမ်းစာဖူလုံမှု-** ဝါခေါင်၊တော်သလင်းလများတွင် စပါးကုန်ချိန်ဖြစ်၍ ဝမ်းစာရှားပါးမှုပြဿနာရှိပါသည်။

**အလုပ်သမားရှားပါးမှု-** အလုပ်သမားရှား ပါးမှုမရှိပါ။ ပွင့်လင်းရာသီတွင် ရွှေ့ပြောင်း လုပ်သား သွားလာမှုရှိပါသည်။

**ပွဲတော်များ-** တန်ခူးလတွင် သင်္ကြန်ပွဲတော်ပြုလုပ်ပါသည်။ ဝါဆိုလတွင် သင်္ကြန်ကပ်ပွဲတော်ရှိပါသည်။ သီတင်းကျွတ်လတွင် မီးထွန်းပွဲတော်ရှိပါသည်။ တပေါင်းလတွင် အလှူပွဲများရှိပါသည်။



၃။ ကျေးရွာလူမှုရေးပြမြေပုံ နှင့် သုံးသပ်ချက်

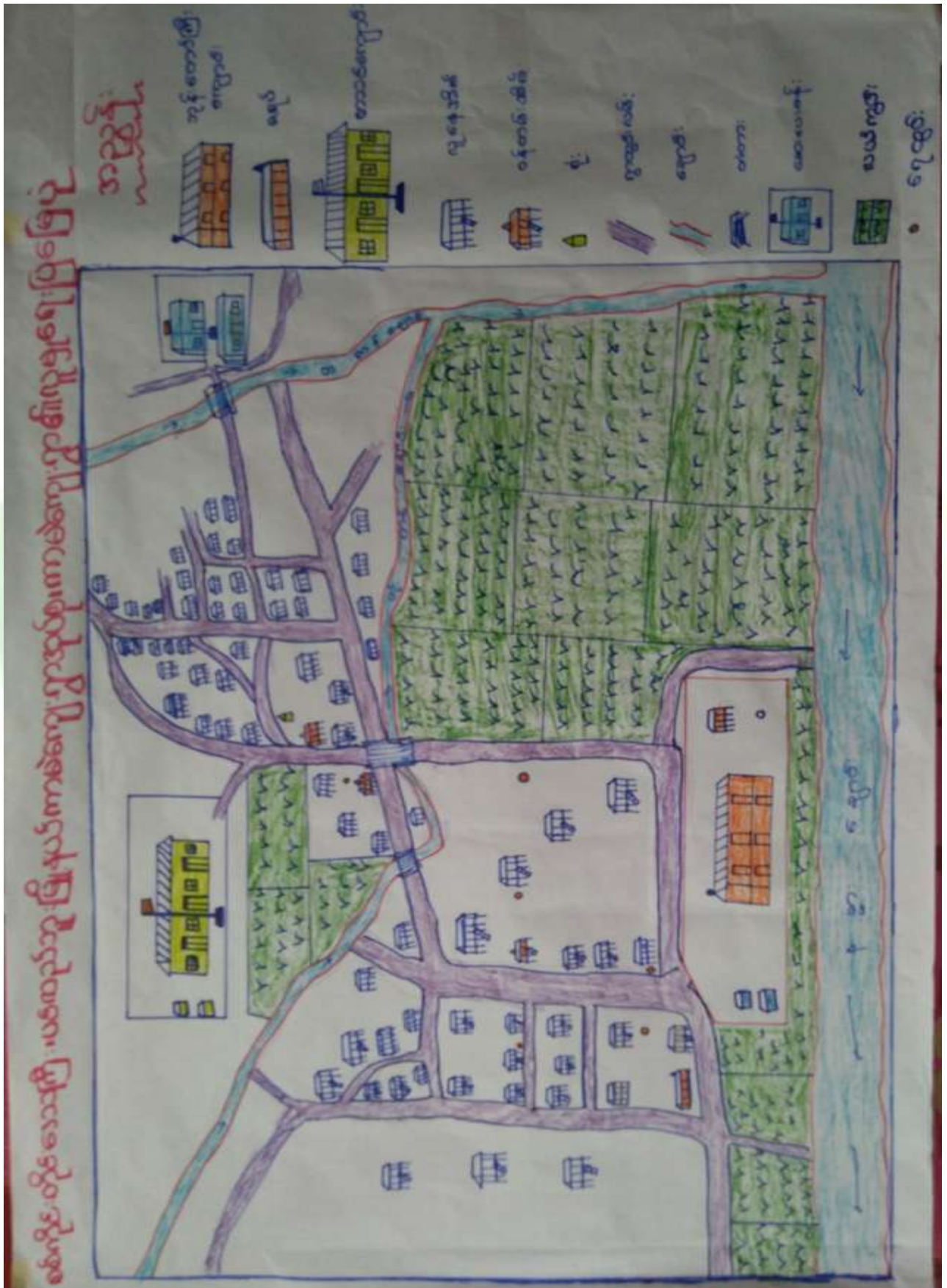



**သုံးသပ်ချက်**

**လူနေထိုင်မှု ပုံစံ-** စီပွားရေးအဆင့် (၄) မျိုးရှိပြီး အများစုမှာ သွပ်မိုး၊ပျဉ်ကာ၊ပျဉ်ခင်း၊ခြေတံရှည်အိမ်ဖြစ်ပြီး ကျေးရွာတွင် စုစည်းစွာနေထိုင်ကြပါသည်။

**လမ်းပန်းဆက်သွယ်ရေး-** ကာမဲကျေးရွာသည် ပင်လည်ဘူးမြို့၏အရှေ့မြောက်ဘက်တွင်တည်ရှိပြီး လူနေအိမ်ခြေများမှာ တောင်ခြေရင်းတွင် စုစည်းနေထိုင်ကြပါသည်။ လမ်းပန်းဆက်သွယ်ရေးမှာ ကျေးရွာသည် တောင်ခြေလျှောတွင် တည်ရှိပြီး တောင်ကျရေများ ကျဆင်းခြင်းကြောင့် ကျေးရွာတွင်းလမ်းများမကောင်းမွန်ခြင်း၊မြို့နှင့်ဆက်သွယ်သောလမ်းမှာမြေသားလမ်းဖြစ်သောကြောင့်မိုးရာ သီတွင်အလွန်ချောခြင်း၊ဗွက်ထခြင်းကြောင့် လမ်းပန်းဆက်သွယ်ရေး အလွန်ခက်ခဲပါသည်။ ထို့ကြောင့်စီမံကိန်း (စတုတ္ထနှစ်)တွင် **ကျေးရွာတွင်း ကျောက်ချောလမ်း** ခင်းရန်လျာထားပါသည်။

**ကျန်းမာရေး-**ကလေးမွေးဖွားခြင်းအတွက် အရပ်လက်သည်ရှိပါသည်။ ၂၀၁၆ ခုနှစ်တွင် ကျေးလက်ဆေးပေးခန်းဖွင့်လှစ်ရန် ဆောက်လုပ်ပြီးဖြစ်ပါသည်။ အဓိကဆေးကုသမှုခံယူခြင်းကို ပင်လည်ဘူးမြို့နယ် ဆေးရုံ/ဆေးခန်းသို့ သွားရောက်၍ ဆေးကုသမှုခံယူရပါသည်။

**သောက်သုံးရေ-** ကျေးရွာတွင်းရှိ လက်တူးတွင်းနှင့် ပိုက်တွင်းများမှ ရေကို အသုံးပြုပါသည်။ နွေရာသီတွင်သောက်သုံးရေအခက်အခဲရှိပါသည်။

**အခြား-** ရွာ၏တောင်ပိုင်းတွင် ဘုန်းကြီးကျောင်း၊ ဇရပ်နှင့်ဓမ္မာရုံ ရှိပါသည်။



၄။ ကျေးရွာအရင်းအမြစ်ပြမြေပုံနှင့်သုံးသပ်ချက်

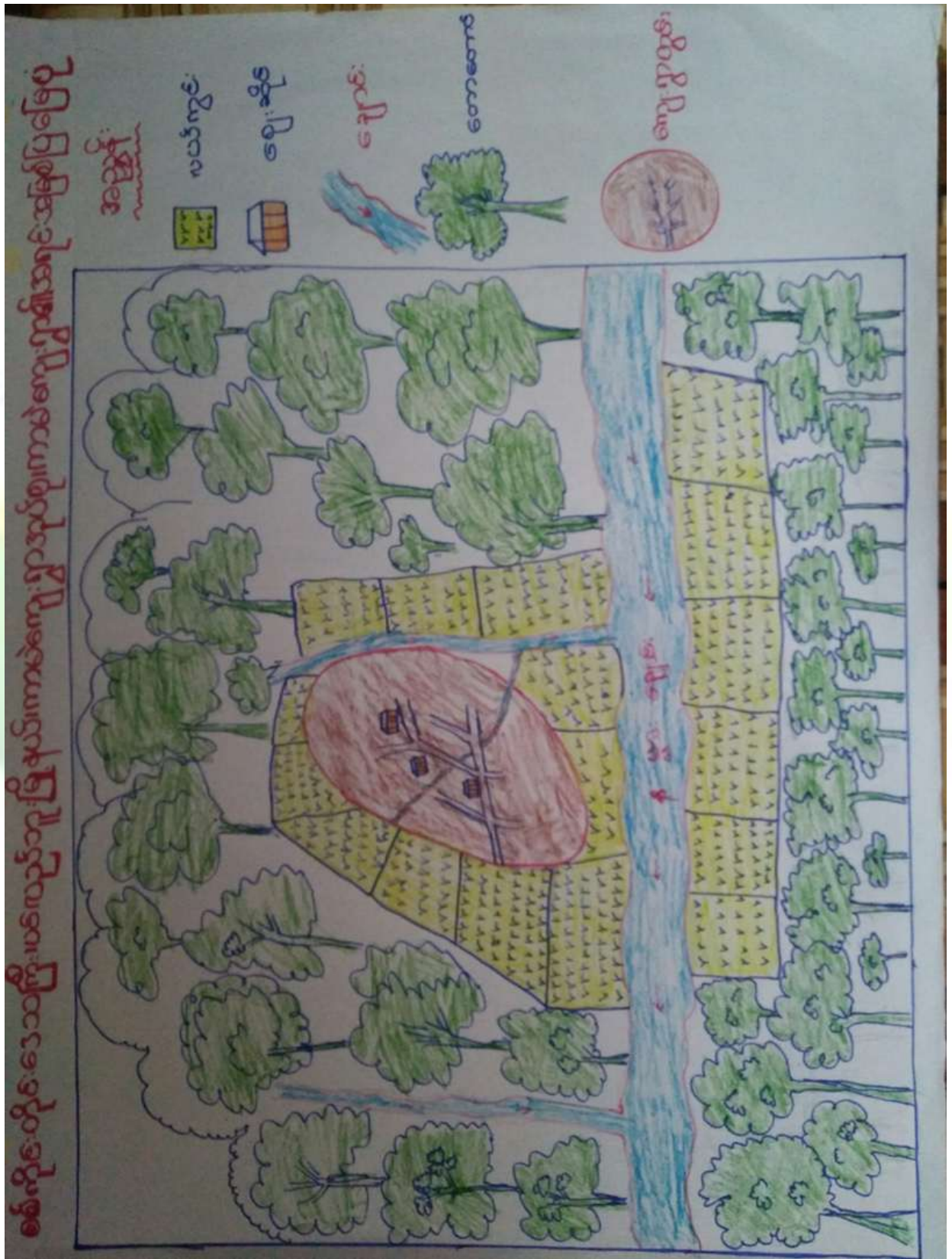



**သုံးသပ်ချက်**

**ပတ်ဝန်းကျင်ရှိအရင်းအမြစ်များ-** ရွာပတ်ဝန်းကျင်ရှိသစ်တောများမှ ထင်းထုတ်ယူသုံးစွဲနိုင်ပါသည်။ ရွာ၏ အရှေ့ဘက်နှင့် တောင်ဘက်တွင်ချောင်းရှိသော်လည်း လယ်မြေအများစုသည် မိုးရေနှင့်စိုက်ပျိုးရသည့် အတွက် မိုးခေါင်သောနှစ်များတွင် စိုက်ပျိုးရေလုံလောက်မှုမရှိပါ။

ကျေးရွာ၏ ပတ်ပတ်လည်တွင်လယ်/ယာ မြေများရှိပါသည်။ ကျေးရွာဝန်းကျင်တွင် တောင်ကုန်းများ ရှိခြင်းကြောင့် တပိုင်တနိုင်တောင်ယာစိုက်ပျိုးခြင်းများ ပြု လုပ်ပြီး မိသားစုအတွက်ဝမ်းစာအတွက် ထောက်အပံ့ရရှိပါသည်။ သစ်တောအတွင်းမှ ဆေးဘက်ဝင်သစ်ဥသစ်ဖုများ၊ အင်ကြင်းစက်များ၊ ပန်းရိုးများ၊ဆိုးဆေးလုပ်ငန်းသုံးသစ်ခေါက်များရရှိခြင်းကြောင့် ဝင်ငွေရရှိကြပါသည်။

**စီးပွားရေးလုပ်ကိုင်စားသောက်ရသောအရင်းအမြစ်-** ရွာ၏အရှေ့ဘက်တွင်ချောင်းရှိသည်။ လယ်/ယာ မြေများကို အသုံးပြု၍ စပါး၊နှမ်းနှင့် မြေပဲများကို အဓိကထားစိုက်ပျိုးကြပါသည်။

မြေပဲနှင့်ဟင်းသီးဟင်းရွက်ခြံများစိုက်ပျိုးလုပ်ကိုင်ကြပါသည်။တိုးချဲ့စိုက်ပျိုးရန်လိုအပ်ပါသေး သည်။

**အရင်းအမြစ်နှင့်ဆက်စပ်သောပြဿနာများ-** ရွာ၏အရှေ့ဘက်တွင်ချောင်းတောင်ဘက်ချောင်း စိုက်ပျိုးရေးအတွက်ရေရရှိပြီး တခါတရံရေးကြီးပါက လယ်ကွင်းများရေဖုံးလွှမ်းတတ်ပြီး စပါးသီးနှံပျက်စီးတတ်ပါသည်။ မိုးခေါင်ရေရှားမှုဖြစ်ခြင်းကြောင့် သီးနှံများဖြစ်ထွန်းမှုနည်းပါသည်။ စပါးအထွက်နှုန်းနည်းခြင်းကြောင့် အကြွေးတင်ရှိမှုများရှိလာပါသည်။ လမ်းပန်းဆက်သွယ်ရေး ကောင်းမွန်မှု မရှိသောကြောင့် ထွက်ကုန်များအချိန်မှီ တင်ပို့မရောင်းချနိုင်ခြင်းကြောင့် ဝင်ငွေနည်းကြပါသည်။ ချောင်းရေနှင့် လယ်ယာမြေများကို အသုံးပြု၍ သီးနှံများ ပိုမိုစိုက်ပျိုးထုတ်လုပ်သင့်ပါသည်။ နှစ်စဉ် ချောင်းရေတိုက်စားမှုရှိပြီး ကျေးရွာ တောင်ဘက်ချောင်းရေထိန်းနံရံပြုလုပ်ဆောင်ရွက်ရန် လိုအပ်နေပါသည်။







**အကြောင်းအရင်းများ/ အခက်အခဲများ**

၁	ရွာတွင်းလမ်းများ၊ ရွာချင်းဆက်လမ်း များပျက်စီးနေခြင်း	၂	တံတားမကောင်းခြင်း	၃	စာကြည့်တိုက်မရှိခြင်း။
၄	အားကစားကွင်းမရှိခြင်း	၅	မူကြိုကျောင်းမရှိခြင်း	၆	အလုပ်အကိုင်အခွင့်အလမ်းနည်း ပါခြင်း

**အကျိုးဆက်များ**

- ၁ လမ်းပန်းဆက်သွယ်ရေးအခက်အခဲကြောင့် သယ်ယူပို့ဆောင်ရေးများပြားခြင်း၊ သွားလာရေးခက်ခဲခြင်း။
- ၂ တံတားမကောင်းခြင်းကြောင့် သွားလာရေးအဆင်မပြေခြင်း။
- ၃ စာကြည့်တိုက်မရှိခြင်းကြောင့် လူကြီးလူငယ်ဗဟုသုတနည်းပါးခြင်း။
- ၄ အားကစားကွင်းမရှိခြင်းကြောင့် အားကစားပညာဖွံ့ဖြိုးမှုအားနည်းခြင်း။
- ၅ မူကြိုကျောင်းမရှိခြင်းကြောင့် ကလေးများကျောင်းအပ်နှံရေးခက်ခဲခြင်း၊ မိဘများလုပ်ငန်းချိန်နည်းပါးခြင်း။  
စိုက်ပျိုးရေးနည်းစနစ်များ မသိ၍ ထွက်နှုန်းများလျော့ခြင်း။
- ၆ စိုက်ပျိုးရေးနည်းစနစ်များ မသိ၍ ထွက်နှုန်းများလျော့ခြင်း။
- ၇ အလုပ်အကိုင်နည်းပါးခြင်း။ ဝင်ငွေနည်းခြင်း။

**ဖြေရှင်းနည်းလမ်း**

- ၁ ရွာတွင်းလမ်းကျောက်ခင်းခြင်း။
- ၂ တံတားများပြုပြင်ခြင်း။
- ၃ စာကြည့်တိုက်ဆောက်ခြင်း။
- ၄ အားကစားကွင်းပြုလုပ်ခြင်း။
- ၅ မူကြိုကျောင်းဆောက်လုပ်ခြင်း
- ၆ အိမ်တွင်းမှ လုပ်ငန်းသင်တန်း  
ကျေး/လက် ဦးစီးဌာန  
စီမံကိန်းများနှင့်  
ချိတ်ဆက်ဆောင်ရွက်ရန်
- ၇ စိုက်ပျိုးရေးသင်တန်း  
  
စိုက်ပျိုးရေးဌာနနှင့်  
  
ချိတ်ဆက်ဆောင်ရွက်ရန်





**အကြောင်းအရင်းများ/ အခက်အခဲများ**

၁	ကျေးရွာတွင်းလမ်းမကောင်းခြင်း။	၂	မူကြိုကျောင်းမရှိခြင်း။	၃	စာကြည့်တိုက်မရှိခြင်း။
၄	အားကစားကွင်းမရှိခြင်း။	၅	အိမ်တွင်းလက်မှပညာအတတ်မြောက်ခြင်း	၆	မျိုးကောင်းမျိုးသန့်မရှိခြင်း။
၇	စိုက်ပျိုးရေးနည်းစနစ်မသိခြင်း။	၈	မွေးမြူရေးများကျယ်ပြန့်စွာမပြုလုပ်နိုင်ခြင်း။	၉	အလုပ်အကိုင်အခွင့်အလမ်းနည်းခြင်း။

**အကျိုးဆက်များ အကျိုးဆက်များ**

- ၁ သွားလာရခက်ခဲခြင်း။ အချိန်ကြာခြင်း။
- ၂ သွားရေးလာရေးခက်ခဲခြင်းဒေသထွက်ကုန်များဈေးကောင်းမရခြင်း
- ၃ မူကြိုကျောင်းမရှိခြင်းကြောင့်ကလေးများဗဟုသုတနည်းပါးခြင်း၊ကျောင်းအပ်နှံရေးခက်ခဲခြင်း။
- ၄ စာကြည့်တိုက်မရှိခြင်းကြောင့်ကလေးသူငယ်များ ပညာရေးအားနည်းခြင်း၊ဗဟုသုတနည်းပါးခြင်း။
- ၅ အားကစားကွင်းမရှိခြင်းကြောင့်ကိုယ်ကာယဖွံ့ဖြိုးမှုအားနည်းခြင်း။
- ၆ အိမ်တွင်းလက်မှပညာအားနည်းခြင်း
- ၇ မျိုးကောင်းမျိုးသန့်မရှိသဖြင့် သီးနှံအထွက်လျော့ကျခြင်း
- ၈ စိုက်ပျိုးရေးနည်းပညာမရှိခြင်းကြောင့် အကျိုးဖြစ်ထွန်းမှုနည်းခြင်း။
- ၉ အလုပ်အကိုင်အခွင့်အလမ်းနည်းခြင်း။ စီးပွားရေး နှောင့်နှေးခြင်း။ ဝင်ငွေနည်းခြင်း။

**ဖြေရှင်းနည်းလမ်း**

- ၁ ရွာတွင်းလမ်းကျောက်ခင်းခြင်း
- ၂ တံတားများပြုပြင်ခြင်း
- ၃ စာကြည့်တိုက်တည်ဆောက်ခြင်း။
- ၄ အားကစားကွင်းပြုလုပ်ခြင်း
- ၅ အိမ်တွင်းလက်မှပညာသင်တန်းပေးရန်အတွက် ကျေးလက်ဦးစီးဌာနများနှင့်ချိတ်ဆက်ဆောင်ရွက်ရန်။
- ၆ မွေးမြူရေးနည်းပညာသင်တန်းပေးခြင်း။
- ၇ စိုက်ပျိုးရေးဌာနများနှင့်ချိတ်ဆက်ရန်





**စီမံကိန်းပထမနှစ်တွင်** (စာသင်ကျောင်းပြုပြင်ခြင်း) ကို ထောက်ပံ့ငွေ (၆၀၀၀၀၀)ကျပ်ဖြင့် အကောင်အထည်ဖော် ဆောင်ရွက်ခဲ့ပါသည်။

**စီမံကိန်းဒုတိယနှစ်တွင်-** အခက်အခဲလိုအပ်ချက်၊ အုပ်စုကော်မတီ သဘောတူညီချက်နှင့် ရံပုံငွေလိုအပ်ချက်ပေါ်မူတည်၍ ကျေးရွာ (၁) ရွာကိုသာ အကောင်အထည်ဖော်ဆောင်ရွက်မည်ဖြစ်ပါသည်။ စွန့်ဖားကျေးရွာ ဆောင်ရွက်မည်ဖြစ်ပါသည်။ စွန့်ဖားကျေးရွာအနေဖြင့် ပထမနှစ် ရံပုံငွေလက်ကျန်နှင့် တကွထောက်ပံ့ငွေ (၂၀၅၀၀၀၀)ကျပ်ဖြင့် **စာသင်ကျောင်းတိုးချဲ့ဆောက်လုပ်ခြင်း** လုပ်ငန်းဆောင်ရွက်မည်ဖြစ်ပါသည်။

**စီမံကိန်းတတိယနှစ်တွင်-** ပါသက်ကျေးရွာမှ **ချောင်းကူးတံတား**ဆောက်လုပ်ခြင်းနှင့် **စာသင်ကျောင်းပြုပြင်တိုးချဲ့** ဆောက်လုပ်ခြင်း လုပ်ငန်းဆောင်ရွက်မည်ဖြစ်ပါသည်။

**စတုတ္ထနှစ်တွင်** ကာမဲကျေးရွာမှ **ကျေးရွာတွင်း ကျောက်ချောလမ်း** ခင်းရန် အများသဘောတူ ဆုံးဖြတ်ခဲ့ကြပါသည်။





## သုံးသပ်ချက်

### ကျေးရွာအတွင်းရှိအဖွဲ့အစည်းများ

ကျေးရွာလူထုနှင့် အဖွဲ့အစည်းများ ချိတ်ဆက်ဆောင်ရွက်နေသည့် အနေအထားမှာ အုပ်ချုပ်ရေးအဖွဲ့၊ ကျောင်းကော်မတီအဖွဲ့၊ မီးလင်းရေးအဖွဲ့၊ မီးသတ်တပ်ဖွဲ့၊ သက်ကြီးရွယ်အိုအဖွဲ့၊ မိခင်နှင့်ကလေး၊ ပြည်သူ့ကာကွယ်ရေး၊ သမဲဂါယမအဖွဲ့၊ အမျိုးသား၊အမျိုးသမီးများအဖွဲ့၊ ကျေးရွာစီမံကိန်းအထောက်အကူ ပြုကော်မတီ၊ ဂေါပက၊ ဓမ္မစကြာအဖွဲ့၊ပဌာန်းအဖွဲ့၊ ရပ်မိရပ်ဖအဖွဲ့များနှင့် ကျေးရွာဖွံ့ဖြိုးတိုးတက်ရေး ကျေးရွာအကျိုးပြုလုပ်ငန်းများ ချိတ်ဆက်ဆောင်ရွက်ကြပါသည်။

### ကျေးရွာပြင်ပအဖွဲ့အစည်းများ

ကျေးရွာပြင်ပရှိ အဖွဲ့အစည်းများနှင့် ချိတ်ဆက်ဆောင်ရွက်နေမှု အနေအထားမှာ မြို့နယ်အထွေထွေ အုပ်ချုပ်ရေးဦးစီးဌာန၊ ပညာရေးဌာန၊ ကျန်းမာရေးဌာန၊ ကျေးလက်ဒေသဖွံ့ဖြိုးတိုးတက်ရေး ဦးစီးဌာန၊ လူထုဗဟိုပြုစီမံကိန်း၊ တိ/မွေးကုသစ်တော၊သမ၊ စိုက်ပျိုးရေး၊ မြေစာရင်းဌာနများနှင့် ချိတ်ဆက် ဆောင်ရွက်မှုရှိပြီး ကျေးရွာသား များအနေဖြင့် သက်ဆိုင်ရာကဏ္ဍအလိုက် လိုအပ်သောအကူအညီ တောင်းခံမှုမှာ မရှိသလောက်နည်းပါး ပါသည်။အမျိုးသမီးကဏ္ဍ

### အစည်းအဝေးမှတ်တမ်း နှင့် စစ်ဆေးရမည့်အချက်များ

#### ၁။ အမျိုးသမီးကဏ္ဍ အစည်းအဝေးမှတ်တမ်း

ကျေးရွာမိတ်ဆက်အစည်းအဝေးပြုလုပ်ရန် ဖိတ်ကြားရာတွင် အစည်းအဝေးတွင် အမျိုးသမီး အချိုးညီစွာ ပါဝင်ရန် သက်ဆိုင်ရာ ကော်မတီသို့ ပြောကြားခဲ့ပါသည်။ ပထမအကြိမ် မိတ်ဆက်အစည်းအဝေးတွင် အစည်းအဝေးတိုင်းတွင် အမျိုးသမီးများ အချိုးညီစွာ တက်ရောက်ရန် ပြောကြားခဲ့ပါသည်။ အစည်းအဝေး တိုင်းတွင်လည်း အမျိုးသမီးများမှ ပြောကြားလိုသော အချက်များကို လွတ်လပ် ပွင့်လင်းစွာ ပြောဆိုခွင့်ရှိ ကြောင်းကိုလည်း ပြောကြားထားပါသည်။ ကျေးရွာအုပ်စုအဆင့်တွင် နှစ်စဉ်ပြုလုပ်သော လုပ်ငန်းများတွင် အမျိုးသမီးများမှ တင်ပြဆောင်းဆိုထားသော လုပ်ငန်းတစ်ခုပါဝင်ရမည် ဖြစ်ကြောင်းကိုလည်း ပြောကြား ခဲ့ပါသည်။ လုပ်ငန်းခွဲများ အကော်အထည်ဖော် ဆောင်ရွက်ရာတွင်လည်း လူထုလုပ်အားဖြင့် ဆောင်ရွက် သော လုပ်ငန်းများ ဖြစ်ပါက တူညီသော လုပ်ငန်းအတွက် တူညီသော လုပ်အားခများ ပေးချေရမည်ကိုလည်း ပြောကြားခဲ့ပါသည်။ စီမံကိန်း၏ ကဏ္ဍတိုင်းတွင် အမျိုးသမီးများ အခန်းကဏ္ဍကို ထည့်သွင်းထားပြီး အမျိုးသား/ အမျိုးသမီး ခွဲခြားမှုများ မရှိစေရန် ရည်ရွယ်ထားသည်ကို ရှင်းလင်းပြောကြားမှုများ ပြုလုပ်ခဲ့ ပါသည်။

အမျိုးသမီးများ၏ ဦးဆောင်နိုင်မှု နှင့် စီမံခန့်ခွဲမှု စွမ်းရည်များ တိုးတက်လာစေရန် အတွက် ကော်မတီများ ထဲတွင် အမျိုးသမီးများ (၅၀%) ပါဝင်ရမည်ဖြစ်ပါသည်။ ဆပ်ကော်မတီ တစ်ခုတိုင်းတွင်လည်း အနည်းဆုံး အမျိုးသမီး တစ်ဦးပါဝင်ရမည်ဖြစ်ပါသည်။ ကော်မတီထဲတွင် ပါဝင်သော အမျိုးသမီးများသည် တင်ပြဆွေး နွေးမှုများ ပြုလုပ်ခြင်း၊ ဆုံးဖြတ်ချက်များချခြင်း စသည်တို့ကို ပြုလုပ်ရမည်ဖြစ်ပါသည်။ အမျိုးသားများမှလည်း ပံ့ပိုးကူညီပေးရမည်ဖြစ်ပါသည်။





ဒုတိယအကြိမ်အစည်းအဝေးတွင် အမျိုးသမီးများသည် မိမိတို့၏ လိုအပ်ချက် အခက်အခဲများကို လွတ်လပ်စွာ ဆွေးနွေးနိုင်ရန်အတွက် အမျိုးသမီးသီးသန့် အုပ်စုများဖွဲ့၍ အခက်အခဲများ ဖော်ထုတ်ခြင်းလုပ်ငန်းကိုလည်း လုပ်ကိုင်ခဲ့ပါသည်။

၂။ ကျေးရွာမိတ်ဆက် အစည်းအဝေးတွင်အမျိုးသမီး ကဏ္ဍအတွက် စောင့်ကြည့်စစ်ဆေးရမည့်အချက်များ

မေးမြန်းသည့်ရက်။

ရက်စွဲ - ၅.၀၁.၂၀၁၆

စဉ်	အကြောင်းအရာ	တွေ့ရှိချက်		မှတ်ချက်
		✓	X	
၁	အစည်းအဝေးတက်ရောက်လူသူများအား ကျား၊မ ရေးရာ အခြေခံသဘောတရားများကို ရှင်းလင်းဆွေးနွေးခဲ့ပါသလား။	✓		
၂	စီမံကိန်းတွင် ပါဝင်သော ကျား၊မရေးရာ အကောင်အထည်ဖော်ရေး လိုအပ်ချက် (၅)ချက်ကို ရှင်းလင်းပြခဲ့ပါသလား။	✓		
၃	အစည်းအဝေးများခေါ်ယူရာတွင်အမျိုးသား/သမီးများအချိုးညီစွာတက်ရောက်နိုင်ရေးအတွက် အသိပေးတိုက်တွန်း စည်းရုံးခဲ့တာမျိုး ရှိပါသလား။	✓		
၄	အမျိုးသမီးများ၏ စကားသံများ၊ ပြောဆိုနိုင်ခွင့်များ ပိုမိုထွက်ပေါ်လာအောင် ဖန်တီးပေးခဲ့ပါသလား။	✓		
၅	ဆပ်ကော်မတီဖွဲ့ များဖွဲ့စည်းရာတွင်အမျိုးသမီးများနှင့်ပါဝင်ဖွဲ့ စည်းရေး၊ပူးပေါင်းပါဝင်ရေး၊ဦးဆောင်နိုင်ရေးအတွက်တွန်းအားပေးကူညီဆောင်ရွက်ခဲ့ပါသလား။	✓		
၆	အစည်းအဝေးကို အမျိုးသား/သမီးများ အလွယ်တကူပါဝင်တက်ရောက်နိုင်သော အချိန်နှင့်နေရာများကိုရွေးချယ်ခြင်း၊ထည့်သွင်းစဉ်းစားဆောင်ရွက်ခြင်းများတို့ ကိုလုပ်ဆောင်ခဲ့ပါသလား။	✓		
၇	လူနည်းစု/ဆင်းရဲ/နွမ်းပါး/ထိခိုက်လွယ်သောအုပ်စုများကို အစည်းအဝေးမစတင်မီ အချိန်များက ရှာဖွေဖော်ထုတ်ခဲ့တာမျိုးများ ရှိပါသလား။	✓		
၈	လူနည်းစု/ဆင်းရဲ/နွမ်းပါး/ထိခိုက်လွယ်သော အမျိုးသား/သမီးများထဲမှ အချို့ကို အစည်းအဝေးတက်ရောက်နိုင်အောင် ဖိတ်ကြားဆောင်ရွက်မှုမျိုး ရှိခဲ့ပါသလား။	✓		
၉	လူနည်းစု/ဆင်းရဲ/နွမ်းပါး/ထိခိုက်လွယ်သောအမျိုးသား/သမီးများနှင့် ကြုံတွေ့နေရသောအခတ် အခဲများကို သင်ဆွေးနွေး မေးမြန်းခဲ့တာမျိုး ရှိပါသလား။	✓		
၁၀	အမျိုးသမီးများ ပြောဆိုတင်ပြနိုင်အောင် အချိန်ပေးရန်၊ ကြိုတင်စီစဉ်ဆောင်ရွက်မှုမျိုးများ ဆောင်ရွက်ခဲ့တာများ ရှိပါသလား။	✓		
၁၁	စီမံကိန်းလုပ်ငန်းခွဲများရှာဖွေဖော်ထုတ်ရာတွင်အမျိုးသား/သမီးများသီးခြားဆွေးနွေးဖော်ထုတ် ဆောင်ရွက်ခဲ့တာမျိုး ရှိပါသလား။	✓		
၁၂	ကျေးရွာစီမံကိန်း အထောက်အကူပြုကော်မတီများဖွဲ့စည်းရာတွင် အမျိုးသမီး၊ အမျိုးသား အချိုးညီမျှစွာ (၅၀ : ၅၀) ဖွဲ့စည်းနိုင်ခဲ့ပါသလား။	✓		



	<b>မဖွဲ့စည်းနိုင်ခဲ့ပါက မှတ်ချက်တွင် ရှင်းလင်းပါ။</b>			
၁၃	ဆပ်ကော်မတီများတွင် အနည်းဆုံး အမျိုးသမီးအဖွဲ့ဝင် တစ်ဦးနှုန်းဖြင့် ပါဝင်ဖွဲ့စည်းနိုင်ခဲ့ပါသလား။ <b>မဖွဲ့စည်းနိုင်ခဲ့ပါက မှတ်ချက်တွင် ရှင်းလင်းပါ။</b>	√		
၁၄	ကျေးရွာ/ကျေးရွာအုပ်စု ဖွံ့ဖြိုးရေးစီမံချက် များတွင် အမျိုးသမီးများ ရွေးချယ်ဆုံးဖြတ် သည့်လုပ်ငန်းစီမံချက် အနည်းဆုံးတစ်ခုပါဝင်နိုင်ရေးအတွက် စည်းရုံး ဆွေးနွေးမှုများ ပြုလုပ်ဆောင်ရွက်ခဲ့ပါသလား။	√		
၁၅	တက်ရောက်လာသူများအား အမျိုးသမီးများ၏ လိုအပ်ချက်များကို ဖြည့်ဆည်းပေး နိုင်ရန် အမျိုးသမီးများရွေးချယ်လိုက်သော ဦးစားပေးရွေးချယ်မှုများကို ထောက်ပံ့ပေး သွား မည်ဖြစ်ကြောင်း အသိပေးပြောကြားခဲ့ပါသလား။	√		
၁၆	ရွေးချယ်လိုက်သော စီမံကိန်းလုပ်ငန်းခွဲများသည် ဒေသတွင်းမှာရှိသော လူနည်းစု/ ဆင်းရဲ/နွမ်းပါး/ထိခိုက်လွယ် အုပ်စုများအပေါ် မည်သို့အကျိုးပြုနိုင် မည်ဖြစ်ကြောင်း ရှင်းလင်းပြောကြားခြင်း၊ မှတ်တမ်းတင်ခြင်းများတို့ကို ဆောင်ရွက်ခဲ့ပါသလား။	√		
၁၇	ကျေးရွာအုပ်စုအဆင့် အစည်းအဝေးပြုလုပ်ရာတွင် အုပ်စု စီ/ထောက် ကော်မတီဝင် များကို ကျား၊မ ရေးရာလိုအပ်ချက်များ အကြောင်းကိုရှင်းလင်းပြော ကြားခဲ့ပါသလား။	√		
၁၈	ကျေးရွာအုပ်စုအဆင့် အစည်းအဝေးပြုလုပ်ရာတွင် အုပ်စု စီ/ထောက် ကော်မတီဝင် များအားလုံး တက်ရောက်နိုင်မှု ရှိ/မရှိ စစ်ဆေးခဲ့ပါသလား။ <b>မတက်ရောက်နိုင်ခဲ့ပါက မှတ်ချက်တွင် ရှင်းလင်းပါ။</b>	√		





### သုံးသပ်ချက်

#### ရပ်ရေးရွာရေးတွင်ပူးပေါင်းပါဝင်မှု

ရပ်ရေးရွာရေးတွင်ပူးပေါင်းပါဝင်မှု တွင် အမျိုးသမီးများထက် အမျိုးသားများပို၍ ပါဝင်ကြောင်းတွေ့ရှိရပါသည်။ ပူးပေါင်းပါဝင်မှု အဆင့်တိုးရန်လိုအပ်နေပါသေးသည်။

#### ဝင်ငွေရရှိမှု

- အမျိုးသမီးများ၏ ဝင်ငွေရရှိမှုမှာ အမျိုးသားများအောက် အဆင့်(၉)အထိ ရောက်ရှိနေပြီး အမျိုးသားများသာ ဝင်ငွေပိုရရှိနေသည့် အနေအထားတွေ့ရပါသည်။
- အမျိုးသားများက အပြင်ထွက်စီးပွားရှာနေချိန်တွင် အမျိုးသမီးများက အိမ်မှုကိစ္စ၊ သားသမီးကိစ္စများ ဆောင်ရွက်နေရသောကြောင့်ဖြစ်ပါသည်။
- ထို့ကြောင့်အမျိုးသမီးများ၏ ဝင်ငွေနှင့်အလုပ်အကိုင် အခွင့်အလမ်းရရှိရေး ဆောင်ရွက်ရန်လိုအပ်ပါသည်။

#### အလုပ်အကိုင်အခွင့်အလမ်း

- အလုပ်အကိုင်အခွင့်အလမ်းရရှိမှုတွင်အမျိုးသားများကအမျိုးသမီးများထက်အနည်းငယ်ပိုမိုနေပြီး စိုက်ပျိုးရေးသီပြီးချိန်အမျိုးသားများကရွေ့ကျင်းများသို့ သွား ရောက်လုပ်ကိုင်နေကြ၍ဖြစ်ပါသည်။

#### ပညာတတ်မြောက်မှု

- ကာမဲကျေးရွာအနေဖြင့်ပညာသင်ကြားခွင့်နှင့်ပညာတတ်မြောက်မှုတွင် အမျိုးသမီးများ ပိုအခွင့်အရေးရရှိသည်ကိုတွေ့မြင်ရပါသည်။
- ကျေးရွာတွင် မူလတန်းကျောင်းရှိပြီး အခြေခံ ပညာရေးကို လက်လှမ်းမီသည့် အနေအထား ရှိပါသည်။

#### အရင်းအမြစ်အပေါ်လက်လှမ်းမီမှု

- အရင်းအမြစ်အပေါ်အမှီပြု၍ အသက်မွေးဝမ်းကြောင်းပြုနိုင်မှုမှာ အမျိုးသားများ သာနေတာ တွေ့ရပါ သည်။
- အကြောင်းမှာ တောတောင်များအမှီပြု၍ လုပ်ဆောင်သော လုပ်ငန်းများက အမျိုးသမီးထက် အမျိုး သားများက ပို၍ လုပ်ကိုင်နိုင်ခြင်းကြောင့်ဖြစ်ပါသည်။

#### ဆုံးဖြတ်ချက်ချမှု

- အမျိုးသမီးများအား အလေးထားမှု နည်းပါးခြင်းကြောင့် ဆုံးဖြတ်ချက်ချခြင်းလုပ်ငန်းများတွင် အားနည်းနေမှုများရှိပါသည်။ ထို့ကြောင့် အမျိုးသမီးများအား အလေးထားမှုများ ပိုမိုပြုလုပ်ပေး သင့်ပါသည်။ သို့မှသာတန်းတူအခွင့်အရေးရရှိမည်ဖြစ်ပါသည်။

#### ရပ်ရေးရာရေးတွင် ခေါင်းဆောင်မှု

ရပ်ရေးရွာရေး ကိစ္စများတွင်အရေးပါမှုနှင့် ဆုံးဖြတ်ချက်ချသည့်နေရာများတွင် အမျိုးသမီးများ၏ အဆင့်နေရာ သည် အနည်းငယ် ကွာဟမှုရှိနေပြီးတန်းတူမှုမရရှိသေးပါ။ ထို့ကြောင့် အမျိုးသမီးများအား နေရာပေးမှုမှာ အစဉ် အလာအရ အမျိုးသားများက နေရာယူထားပြီး အမျိုးသမီးများကလည်း နေရာယူ တတ်ရန် နှင့် စွမ်းဆောင် ရည်ရှိရန် လိုအပ်နေပါသေးသည်။



၁၀။ ပြဿနာ၊ အခွင့်အရေး၊ လက်ရှိအခြေအနေနှင့် ပြောင်းလဲမှုညွှန်းကိန်းနှင့် အနှစ်ချုပ်

စဉ်	ပြဿနာ	အခွင့်အရေး	လက်ရှိအခြေအနေ	ပြောင်းလဲမှုညွှန်းကိန်း
၁	အခြေအနေ	အခြေအနေ	အခြေအနေ	အခြေအနေ
၂	အခြေအနေ	အခြေအနေ	အခြေအနေ	အခြေအနေ
၃	အခြေအနေ	အခြေအနေ	အခြေအနေ	အခြေအနေ
၄	အခြေအနေ	အခြေအနေ	အခြေအနေ	အခြေအနေ





### သုံးသပ်ချက်

ကျေးရွာတွင်းလမ်းများ ကျောက်ချောလမ်းအဖြစ်သို့ အဆင့်မြင့်လာမည်။ ကျေးရွာချင်းဆက်လမ်းများလည်း ကျောက်ချောလမ်းအဖြစ်သို့ အဆင့်မြင့်လာမည်။

လမ်းပန်းဆက်သွယ်မှုကောင်းမွန်၍ စီးပွားရေး၊ ပညာရေး၊ ကျန်းမာရေး၊ လူမှုရေး ကဏ္ဍများတွင် တိုးတက်ကောင်းမွန်လာမည်။

ကျေးရွာခန်းမဆောင်များတည်ဆောက်ပြီးစီး၍ အစည်းအဝေးပွဲများ သာရေးနာရေးပွဲများကို ကျယ်ဝန်းလွတ် လပ်စွာ ပြုလုပ်နိုင်မည်ဖြစ်ပါသည်။

မူလွန်ကျောင်းရှိလာပြီး ပညာရေးဖွံ့ဖြိုးတိုးတက်လာမည်။ ကလေးများ ကျောင်းတက်ရလွယ်ကူလာမည်။

ကျေးရွာတွင်စာကြည့်တိုက်ရှိလာ၍ အသိပညာဗဟုသုတများ တိုးတက်လာမည်ဖြစ်သည်။ ကျောင်းတွင် ခြံစည်းရိုးများ တည်ဆောက်ပေးနိုင်၍ စာသင်ကြားရာတွင်လုံခြုံမှုရှိလာမည်။

မူကြိုကျောင်းရှိလာပြီး ကလေးငယ်များအသိညက်ဖွံ့ဖြိုးတိုးတက်လာမည်။ ကလေးများကျောင်းအပ်နှံရာ တွင် အဆင်ပြေလာပါမည်။ မိဘများလည်း ကလေးထိန်းသက်သာပြီး ဝင်ငွေရှာချိန် များလာပြီး စားဝတ်နေရေး အဆင်ပြေလာပါသည်။

ယခင်ကထက်ပို၍ ဌာနဆိုင်ရာများနှင့် ချိတ်ဆက်၍ နည်းပညာအကူအညီများ ရရှိရန် ချိတ်ဆက်ဆောင် ရွက်တက်လာမည်။



ကျေးရွာမျှော်မှန်းချက် လေ့ကျင့်ခန်းမှ ရရှိလာသော ရလဒ်

<p>ကျေးရွာ၏ မျှော်မှန်းချက်</p>	<p>ကျေးရွာတွင်းလမ်းများကောင်းမွန်၍ စီးပွားရေး၊ ပညာရေး၊ ကျန်းမာရေး၊ လူမှုရေးများ တိုးတက် ကောင်းမွန်လာရမည်။ မူကြိုကျောင်းဖြစ်ပေါ်လာပြီး ကျေးရွာအမျိုးသမီး များဝင်ငွေရှာဖွေ လာနိုင်ကာ မိသားစုဝင်ငွေတိုးလာကြမည်။ စိုက်ပျိုးရေးနည်းပညာများ၊ မွေးမြူရေးနည်းပညာများ၊ အိမ်တွင်းမှု အသက်မွေးဝမ်းကျောင်းနည်းပညာများ၊ စက်ပြင်မှုအတတ်ပညာများ တက်မြောက်လာမှုကြောင့်ဝင် ငွေအခွင့်အလမ်းရရှိကာ စီးပွားရေးများတိုးတက်၍ လူနေမှုအဆင့်အတန်းများ မြင့်မားလာရမည်။</p>
<p>အနာဂတ်တွင် ကျေးရွာပိုမိုဖွံ့ဖြိုး တိုးတက်ရန် ကျေးရွာသားများ ၏ မျှော်မှန်းထားရှိမှု</p>	<p>လူထုဗဟိုပြုစီမံကိန်း၏လူထုသို့တိုက်ရိုက်ထောက်ပံ့ငွေကို အသုံးပြု၍ ကျေးရွာ တွင်းလမ်းများ၊ ကောင်းမွန်လာအောင်ကျေးရွာတွင်း ကျောက်ချောလမ်း အဆင့်မြှင့်ချင် ပါသည်။ကျေးရွာရှိလူငယ်လူရွယ်များလမ်းမှားသို့ မရောက်စေရေးအတွက် ကျေးရွာ စာကြည့်တိုက်တစ် ခုတည်ရှိချင်ပါသည်။ ကျေးရွာတွင်းလမ်းများကောင်းမွန်ပြီး ကျေးရွာတွင်းသန့်ရှင်းလာကာ ကျေးရွာဖွံ့ဖြိုးလာမည်။</p> <p>စီမံကိန်းမှ အကောင်အထည်မဖော်နိုင်သော လုပ်ငန်းများကို သက်ဆိုင်ရာဌာနဆိုင်ရာများ နှင့် ချိတ်ဆက်လုပ်ကိုင်မှုများပြုလုပ်မည်။စက်ရေတွင်းတူးဖော်ပြီးလျှင်စစ်ဖြင့်ရေတင်ကာ တစ်ရွာလုံးသို့သန့်ရှင်း သောသောက်သုံးရေ ရရှိစေရန် ရေပိုက်လိုင်းဖြင့်ဖျန်းဝေပေးမည်။ မြို့နယ်အတွင်းသို့ အစိုးရမဟုတ်သော အဖွဲ့အစည်းများ ဝင်ရောက်မှုများရှိပါက ကျေးရွာလိုအပ်ချက်များကိုတင်ပြ၍ စီမံကိန်းလုပ်ငန်းများအကောင် အထည်ဖော် ဆောင်ရွက်မည်။ကျေး ရွာအတွင်းရှိမသန်စွမ်းသူများအတွက်ထောက်ပံ့ပေးနိုင်သော အဖွဲ့အစည်းများနှင့်ချိတ် ဆက်ဆောင်ရွက်ပေးနိုင်မည်။</p>





၇။ ကော်မတီဝင်များရွေးချယ်ခြင်းနှင့်ကျေးရွာဖွံ့ဖြိုးရေးအစီအစဉ်ဆောင်ရွက်မှုမှတ်တမ်းခါတ်ပုံများ



အမျိုးသားအုပ်စုမှတ်တမ်းခါတ်ပုံ



အမျိုးသမီးအုပ်စု မှတ်တမ်းခါတ်ပုံ



လူငယ်အုပ်စု မှတ်တမ်းခါတ်ပုံ



ထိခိုက်လွယ်သောအုပ်စု မှတ်တမ်းခါတ်ပုံ



စေတနာ့ဝန်ထမ်းရွေးချယ်မှု၊ မှတ်တမ်းခံစာပုံ



ကော်မတီဝင်များရွေးချယ်မှု၊ မှတ်တမ်းခံစာပုံ



ဖွံ့ဖြိုးရေးအစီအစဉ် ရေးဆွဲခြင်းမှတ်တမ်းခါတ်ပုံ



ဖွံ့ဖြိုးရေးအစီအစဉ် ရေးဆွဲခြင်းမှတ်တမ်းခါတ်ပုံ



လုပ်ငန်းမပြုလုပ်မီ မှတ်တမ်းဓာတ်ပုံ



လုပ်ငန်းမပြုလုပ်မီ မှတ်တမ်းဓာတ်ပုံ



**၈။ ကော်မတီဝင်များစာရင်း**

စဉ်	အမည်	ကျား-မ	ရာထူး
၁	ဦးမောင်လေး	ကျား	ကျေးရွာစီမံကိန်းအထောက်အကူပြုကော်မတီ၊ ဥက္ကဋ္ဌ
၂	ဒေါ်ခင်ဝင်းကြည်	မ	ကျေးရွာစီမံကိန်းအထောက်အကူပြုကော်မတီ၊ ဥက္ကဋ္ဌ
၃	ဦးမြို့လွင်ဦး	ကျား	ဝယ်ယူရေးဆပ်ကော်မတီ၊ ဥက္ကဋ္ဌ
၄	ဦးလေယာဉ်မောင်	မ	ဝယ်ယူရေးဆပ်ကော်မတီ၊ မှတ်တမ်းထိမ်း
၅	ဒေါ်ခင်မျိုးသန်း	မ	ဝယ်ယူရေးဆပ်ကော်မတီ၊ အဖွဲ့ဝင်
၆	ဦးမင်းထွန်း	မ	စောင့်ကြည့်ကြီးကြပ်ရေးဆပ်ကော်မတီ၊ ဥက္ကဋ္ဌ
၇	ဒေါ်တင်ဇာဝင်း	ကျား	စောင့်ကြည့်ကြီးကြပ်ရေးဆပ်ကော်မတီ၊ အဖွဲ့ဝင်
၈	ဒေါ်မြင့်သူဇာဝင်း	မ	စောင့်ကြည့်ကြီးကြပ်ရေးဆပ်ကော်မတီ၊ အဖွဲ့ဝင်
၉	ဦးအောင်စန်းဦး	ကျား	လုပ်ငန်းလည်ပတ်ရေး နှင့် ပြုပြင်ထိန်းသိမ်းရေးဆက်ကော်မတီ၊ ဥက္ကဋ္ဌ
၁၀	ဒေါ်မဲစိန်	ကျား	လုပ်ငန်းလည်ပတ်ရေး နှင့် ပြုပြင်ထိန်းသိမ်းရေးဆက်ကော်မတီ၊ အဖွဲ့ဝင်
၁၁	ဒေါ်ခင်မာအေး	မ	လုပ်ငန်းလည်ပတ်ရေး နှင့် ပြုပြင်ထိန်းသိမ်းရေးဆက်ကော်မတီ၊ အဖွဲ့ဝင်
၁၂	ဦးအောင်ချိန်ဝင်း	ကျား	အကြံပြုချက်ဖြေရှင်းရေး
၁၃	ဒေါ်ချိုဝင်း	မ	အကြံပြုချက်ဖြေရှင်းရေး
၁၄	ဦးမောင်စိုး	ကျား	စေတနာ့ဝန်ထမ်း
၁၅	ဒေါ်ထွေးစိုး	မ	စေတနာ့ဝန်ထမ်း
၁၆	ဦးကျော်သီဟ	ကျား	ကျေးရွာငွေစာရင်းကိုင်

စုစုပေါင်း။ (၁၆) ယောက်      ကျား-၈ ယောက် +မ-၈ ယောက်

**ကျေးရွာအုပ်စုစီမံကိန်းအထောက်အကူပြုကော်မတီ**

ဦးမောင်လေး      အုပ်စု စီ/ထောက်ကော်မတီ ။ ဥက္ကဋ္ဌ

ဒေါ်ခင်ဝင်းကြည်      အုပ်စု စီ/ထောက်ကော်မတီ ။ အဖွဲ့ဝင်

**မှတ်တမ်းတင်သူ**

အမည်။ ဒေါ်ခင်မာမြင့်

ရာထူး။ လူထုစည်းရုံးရေးမှူး

ရက်စွဲ။ ...../...../.....



၉။ ပုံစံ ၈-၁။ ကျေးရွာအချက်အလက်

ပုံစံ - ၈-၁ - ကျေးရွာ အချက်အလက် (FORM PC 1)

လယ်ဥယျာဉ်ရွက်/ ကျေးရွာတစ်ရွာသို့ ပထမဆုံး စိတ်ဆက်စနိုးသွားရောက်သောအခါ လူထုစည်းရုံးရေးမှူးသည် ကျေးရွာခေါင်းဆောင်များအား ကျေးရွာအချက်အလက်များကို ပေတ္တာရပ်ခံ၍တောင်းခံရမည်။ ဤအချက်အလက်များကို စီမံကိန်းစိတ်ဆက်အစည်းဝေးပတ်ိုင်မီ တောင်းခံရမည်။ စီမံကိန်းစိတ်ဆက်အစည်းဝေးတွင် လူထုစည်းရုံးရေးမှူးသည် ဤအချက်အလက်များအား စစ်ဆေးပြီး ဖွဲ့စည်းအောင်မြင်လုပ်ရမည်။ ငြီးနောက်တွင် လူထုစည်းရုံးရေးမှူးမှ သတင်းအချက်အလက်ထဲသို့ Tablets မှတစ်ဆင့် ဖြည့်သွင်းရမည်။			
ရာအိမ်မှူးအမည် ဦးထင်ဝင်း	ဖုန်း ၀၇-၂၅၇၅၀၁၇၆၃	စည်းရုံးရေးမှူးအမည် ဒေါ်စစ်စာမြစိ	
ပြည်နယ်/ တိုင်းဒေသကြီး စစ်ကိုင်းတိုင်း	မြို့နယ် ပင်လည်ဘူး	ကျေးရွာအုပ်စု ကလေး	ကျေးရွာ ကလေး

(က) လူဦးရေ

တိုင်းရင်းသား	အိမ်ထောင်စုပေါင်း
၁။ မြန်မာ	၉၄
၂။	
၃။	
၄။ အခြားတိုင်းရင်းသား လူမျိုးရေးများ	

ကိုးကွယ်သည့်ဘာသာ	အိမ်ထောင်စုပေါင်း
၁။ ဗုဒ္ဓ	၉၄
၂။	
၃။	
၄။	

	ကျား (အရေအတွက်)	မ (အရေအတွက်)
လူဦးရေ	၂၆၅	၂၆၀
အိမ်ထောင်ဦးစီး	၆၃၄	၃၀

(ခ) ကျေးရွာရှိ အခြေခံ အဆောက်အအုံ (Facilities)

ပညာရေး	ခြံစိမ့်	ကျန်းမာရေး	ခြံစိမ့်	ဘာသာရေး	ခြံစိမ့်
အထက်တန်းကျောင်း	<input type="checkbox"/>	ဆေးရုံ	<input type="checkbox"/>	ဘုရား/ဝေတီ	<input checked="" type="checkbox"/>
အလယ်တန်းကျောင်း	<input type="checkbox"/>	ကျန်းမာရေးဌာန	<input type="checkbox"/>	ဘုန်းကြီးကျောင်း	<input checked="" type="checkbox"/>
မူလတန်းကျောင်း	<input checked="" type="checkbox"/>	ကျန်းမာရေးဌာနခွဲ	<input checked="" type="checkbox"/>	ဟိန္ဒူဘုရားကျောင်း	<input type="checkbox"/>
ပျက်ကျောင်း	<input type="checkbox"/>	ဆေးပေးခန်း	<input type="checkbox"/>	ရေစိယန်ဘုရားကျောင်း	<input type="checkbox"/>
အခြား	<input type="checkbox"/>	အခြား	<input type="checkbox"/>	ငူ	<input type="checkbox"/>
				အခြား	<input type="checkbox"/>
မှတ်ချက်		မှတ်ချက်		မှတ်ချက်	

(ဂ) ကျွမ်းကျင်သူများမှတ်တမ်း ၊ ကျေးရွာတွင်နေထိုင်သော သို့မဟုတ် တခြားရွာမှလာရောက်သောကျွမ်းကျင်သူများ

ပညာရေး	နေထိုင်	လည်ပတ်	ကျန်းမာရေး	နေထိုင်	လည်ပတ်	တည်ဆောက်ရေး	နေထိုင်	လည်ပတ်
မူလတန်းပြဆရာ/ဆရာမ	<input checked="" type="checkbox"/>	<input type="checkbox"/>	ဆရာဝန်	<input type="checkbox"/>	<input type="checkbox"/>	လက်သမား	<input checked="" type="checkbox"/>	<input type="checkbox"/>
အလယ်တန်းပြဆရာ/ဆရာမ	<input type="checkbox"/>	<input type="checkbox"/>	လ/တကျန်းမာရေးမှူး	<input type="checkbox"/>	<input type="checkbox"/>	ပန်းချီ	<input type="checkbox"/>	<input type="checkbox"/>
အထက်တန်းပြဆရာ/ဆရာမ	<input type="checkbox"/>	<input type="checkbox"/>	အမျိုးသမီးကျန်းမာရေးဆရာမ	<input type="checkbox"/>	<input type="checkbox"/>	လျှပ်စစ်ဆိုင်ရာ	<input type="checkbox"/>	<input type="checkbox"/>
ပျက်ဆရာ/ဆရာမ	<input type="checkbox"/>	<input type="checkbox"/>	အရံသားများ	<input checked="" type="checkbox"/>	<input checked="" type="checkbox"/>	ရေပိုက်သွယ်သူ	<input type="checkbox"/>	<input type="checkbox"/>
အခြား	<input type="checkbox"/>	<input type="checkbox"/>	ပြည်သူ့ကျန်းမာရေးလုပ်သား ၁/၂	<input type="checkbox"/>	<input type="checkbox"/>	စက်ပြင်ဆရာ	<input checked="" type="checkbox"/>	<input type="checkbox"/>
မှတ်ချက်			မှတ်ချက်			မှတ်ချက်		



(ဃ) ကျေးရွာသို့ ရောက်ရှိနိုင်သည့်လမ်းအခြေအနေ / ကျေးရွာတစ်ရွာသည် ၎င်း၏ကျေးရွာအုပ်စုနှင့် ဆက်သွယ်ထားသော လမ်းအခြေအနေ (အောက်ပါတို့ကိုပိုင်းပါ)  
 ကျောက်ကြမ်းလမ်း: \_\_\_\_\_ ကတ္တရာလမ်း: \_\_\_\_\_ ကွန်ကရစ်လမ်း: \_\_\_\_\_ မော်တော်ဆိုင်ကယ်လမ်း: ✓  
 တျောက်ခင်းလမ်း: \_\_\_\_\_ မြေသားလမ်း: ✓ လူသွားလမ်း: ✓ အခြား: \_\_\_\_\_

(င) ကျေးရွာဖွံ့ဖြိုးရေး စီမံကိန်း (Village Development Plan) (အမှန်ဖြစ်ပါ)

(၁) လူထုတော်ပြုစီမံကိန်း မတိုင်မီက ကျေးရွာစီမံကိန်း ရှိသလား

(၂) ရှိလျှင် မည်သည့်နှစ်က ရေးဆွဲခဲ့သလဲ

(၃) မြို့နယ်အတည်ပြုချက် ရရှိထားသလား

ရိုး/ မရှိ/ မသိ  
 နှစ်/ မသိပါ  
 ရိုး/ မရှိ/ မသိ

(စ) ခရီးအကွာအဝေး (Distance)

(၁) ရွာ (အလယ်) မှ ကျေးရွာအုပ်စု (အလယ်) အကွာအဝေး

မိုင်/ဖာလုံ \_\_\_\_\_ /မသိပါ

(၂) ဤရွာနှင့် ကျေးရွာအုပ်စုရွာ (အလယ်) သွားချိန်

ခြောက်သွေ့ရာသီ - ထော်လာဂျီ/ ဆိုင်ကယ်/ ခြေလျင် /ပြည်/ လှေ/ အခြား: \_\_\_\_\_ ( ) နာရီ

မိုးရာသီ - ထော်လာဂျီ/ ဆိုင်ကယ်/ ခြေလျင်/ ပြည်/ လှေ/ အခြား: \_\_\_\_\_ ( ) နာရီ

(ဆ) သဘာဝဘေး ဤကျေးရွာတွင် ရေကြီးခြင်းကိုသို့သော သဘာဝဘေး ကျရောက်ခဲ့မှု

မရှိ  ရှိ (ဖော်ပြရန်) ရေကြီး (၂၀၁၅)

(ဇ) ကျေးရွာတွင် ခွဲစည်းထားသော အဖွဲ့အစည်းများ

လူထုတော်ပြုစီမံကိန်းမတိုင်မီ ဤကျေးရွာတွင် ကျေးရွာဖွံ့ဖြိုးရေးအတွက် အစိုးရ(သို့) ရွာသားများကိုယ်တိုင်(သို့) စီမံကိန်းတစ်ခုခုမှ ခွဲစည်းထားသည့် အဖွဲ့အစည်းများရှိပါသလား။

.....  
 .....  
 .....

ရာအိမ်များ အမည် ဦးကင်ဝင်း

လက်မှတ် \_\_\_\_\_

ရက်စွဲ ၄.၁.၂၀၁၆

စည်းရုံးရေးမှူး အမည် မေါ်ခင်မာမြစိ

လက်မှတ် \_\_\_\_\_

ရက်စွဲ ၄.၁.၂၀၁၆







စီမံကိန်းအောက်တွင်ရှိသောစီမံကိန်းများ	မနေ့ခွဲ		အစည်းအဝေးတွင်တက်ရောက်သူအရေအတွက်				
	စတင်သည့်နေ့	ပြီးဆုံးသည့်နေ့	အချိန်သားအရေအတွက်	အချိန်သားအရေအတွက်	အချိန်သားအရေအတွက်	အချိန်သားအရေအတွက်	လူမျိုးစု တက်ရောက်သူ အရေအတွက်
၆. နာယကအဖွဲ့များ၏အဖွဲ့ဝင်များအား စာတတ်မြောက်ရေးအတွက် အားပေးပေးခြင်း							
၆.၄ ဗဟို/တိုင်းဒေသကြီးအစည်းအဝေးများ							
၇. စီမံကိန်းလုပ်ငန်းခွဲ တိုးတက်မှု စတင်ကြည့်ရှုရန်အတွက်အစည်းအဝေး	မလို	မလို	မလို	မလို	မလို	မလို	မလို
၇.၁ အစည်းအဝေး ပထမအကြိမ်							
၇.၂ အစည်းအဝေး ဒုတိယအကြိမ်							
၇.၃ အစည်းအဝေး တတိယအကြိမ်							
၈. စီမံကိန်းလုပ်ငန်းခွဲ အပြီးသတ်စစ်ဆေးခြင်းအစည်းအဝေး							
၉. လူထုစစ်ဆေးမှုအစည်းအဝေး							



၁၁။ ပုံစံ ၈-၃။ ကျေးရွာဖွံ့ဖြိုးရေး ဦးစားပေးအစီအစဉ်

ပုံစံ ၈-၃ ကျေးရွာဖွံ့ဖြိုးရေး ဦးစားပေးအစီအစဉ် (Form PC 3)

လမ်းညွှန်ရွက်/ အဆင့် (၃) ကျေးရွာမှော်မှန်းချက်အစည်းအဝေး ပြီးဆုံးသောအခါ ကျေးရွာစီမံကိန်း အထောက်အကူပြုကော်မတီသည် လူထုစည်းရုံးရေးမှူးအကူအညီဖြင့် ဤပုံစံကိုပြည့်စုံအောင် ဖြည့်သွင်းရမည်။ အားလုံးသော အခက်အခဲအတားအဆီးများ၊ ဖွံ့ဖြိုးမှုဦးစားပေးအစီအစဉ်များ၊ လူထုဗဟိုပြုစီမံကိန်း၏ ရန်ပုံငွေအရင်းအမြစ်နှင့် မသက်ဆိုင်သည့် လုပ်ငန်းများအားလုံးကိုဖော်ပြရမည်။

လူထုစည်းရုံးရေးမှူး/ပန်တမ်း အမည် ဒေါ်ခင်မာမြစိ

နေ့စွဲ ၁.၁.၂၀၁၆ စက်ဝန်းအား အမှတ်ခြစ်ပါ (✓)  စက်ဝန်း(၁)၊ စက်ဝန်း (၂)  စက်ဝန်း (၃)  စက်ဝန်း (၄)

ပြည်နယ်/တိုင်း	မြို့နယ်	ကျေးရွာအုပ်စု	ကျေးရွာ
<u>မင်္ဂလာတိုင်း</u>	<u>ပင်လည်တူး</u>	<u>ကာလ</u>	<u>ကာလ</u>

က. အခက်အခဲအတားအဆီးများအားဆွေးနွေးခြင်း - ယခုလက်ရှိအခြေအနေတွင်ဤကျေးရွာဖွံ့ဖြိုးတိုးတက်ရေးအတွက် အဓိကအခက်အခဲအတားအဆီးများသည် မည်သည်များဖြစ်ပါသနည်း(အမျိုးသား/သမီး အနည်းဆုံးအခက်အခဲ ၅ ခုဖော်ပြပါ)

အမျိုးသား အဖွဲ့မှတင်ပြသောအခက်အခဲအတားအဆီးများ	အမျိုးသမီး အဖွဲ့မှတင်ပြသောအခက်အခဲအတားအဆီးများ
၁။ ကွဲတွင်းမင်းပြုပြင်ခြင်း	၁။ ကွဲတွင်းမင်းပြုပြင်ခြင်း
၂။ ကွဲတွင်းတံတားပြုပြင်ခြင်း	၂။ ကွဲတွင်းတံတားပြုပြင်ခြင်း
၃။ အေး၊ စာစာ၊ ကွဲ၊ ပြုပြင်ခြင်း	၃။ ဗူးမြို့ကျောက်ဆောက်လုပ်ခြင်း
၄။ ဗူးမြို့ကျောက်ဆောက်လုပ်ခြင်း	၄။ စာကြည့်တိုက်ဆောက်လုပ်ခြင်း
၅။ စာကြည့်တိုက်ဆောက်လုပ်ခြင်း	၅။ အေး၊ စာစာ၊ ကွဲ၊ ပြုပြင်ခြင်း

ခ. မှော်မှန်းခြင်း- ဤကျေးရွာဖွံ့ဖြိုးတိုးတက်ရေးအတွက်နောင်လာမည့် (၅) နှစ်အားရည်ရွယ်၍ ဆောင်ရွက်ရန်အတွက် မည်သည့်အရာများသည်အဓိကမှော်မှန်းချက်ဖြစ်သနည်း။

အမျိုးသားအဖွဲ့မှတင်ပြသောမှော်မှန်းချက်များ	အမျိုးသမီးအဖွဲ့မှတင်ပြသောမှော်မှန်းချက်များ
၁။ ကွဲတွင်းကျောက် ချောမင်းစစ်၊ ငြိ	၁။ ကွဲတွင်းမင်း၊ ကျောက်၊ မျှော်ငြိစိ၊ ငြိ
၂။ တံတား၊ စာညီဆောက်ငြိ၊ ပီ၊ ငြိ	၂။ ကွဲတွင်း၊ တံတား၊ စာညီဆောက်ငြိ၊ စိ၊ ငြိ
၃။ အေး၊ စာစာ၊ ကွဲ၊ ငြိ ငြိ	၃။ ဗူးမြို့ကျောက်ဆောက်လုပ် ငြိ
၄။ ဗူးမြို့ကျောက်ဆောက်လုပ် ငြိ	၄။ စာကြည့်တိုက်ဆောက်လုပ် ငြိ
၅။ စာကြည့်တိုက်ဆောက်လုပ် ငြိ	၅။ အေး၊ စာစာ၊ ကွဲ၊ ငြိ ငြိ



ဂ. ဤကျေးရွာ၏ လာမည့် ( ၃ ) နှစ်အတွက် ဦးစားပေး ဖွံ့ဖြိုးတိုးတက်မှု လုပ်ငန်း အစီအစဉ်များအားဖော်ပြပါ။  
 (လူထုဝဟိုပြုစီမံကိန်း ရန်ပုံငွေအတွက် အဆိုပြုသော အစီအစဉ်များကိုဦးစားပေး အဆင့်အလိုက်ဖော်ပြပြီး ကျန် လူထုဝဟိုပြု စီမံကိန်း ရန်ပုံငွေအရင်းအမြစ်နှင့် ယတ်သက်သည့်အစီအစဉ်များလည်းဖော်ပြရန်ဖြစ်သည် )

ကျေးရွာအတွက်ဦးစားပေးဖွံ့ဖြိုးတိုးတက်မှု လုပ်ငန်းစဉ်များ	အဆိုပြုသူ (အမျိုးသားများ/ အမျိုးသမီးများ/ အမျိုးသား+အမျိုးသမီး)	လူထုဝဟိုပြုစီမံကိန်းအတွက် အဆိုပြုသည် (ဦးစားပေးအဆင့် အလိုက်ဖော်ပြပါ)	ခန့်မှန်း ကုန်ကျ ဝရိတ်	အကျိုးခံစား ခွင့်ရှိသူခန့်မှန်းခြေ အရေအတွက်
၁။ ရွာတွင်းလမ်းဖြူပြင်ခြင်း	ကျား/ ၈	၁	၂၀၀၀၀၀၀	၅၅၅
၂။ ရွာတွင်းစာတားဖြူပြင်ခြင်း	ကျား/ ၈	၂	၁၀,၀၀၀,၀၀၀	၉၅၅
၃။ ရွာကြီးကျောင်းဆောက်လုပ်ခြင်း	ကျား/ ၈	၃	၁၅,၀၀၀,၀၀၀	၄၇
၄။ စာအုပ်တိုက်ဆောက်လုပ်ခြင်း	ကျား/ ၈	၄	၅,၀၀၀,၀၀၀	၅၅၅
၅။ အဝေးစာအုပ်စာရင်း	ကျား/ ၈	၅	၅,၀၀၀,၀၀၀	၁၅၀
၆။				

ဥက္ကဋ္ဌ၊ ကျေးရွာစီမံကိန်းအထောက်အကူပြုကော်မိတီမှအတည်ပြုသည်။

အမည် ဦးအောင်စော... လက်မှတ် ... ရက်စွဲ ၁.၁.၂၀၁၆



ပုံစံ ၈-၃ ကျေးရွာခွဲ ငြိမ်းရေး ဦးစားပေးအစီအစဉ် (Form PC 3)

လက်ညှန်ရွက်/ အဆင့် (၃) ကျေးရွာမှော်မှန်းချက်အစဉ်အပေး ပြီးဆုံးသောအခါ ကျေးရွာစီမံကိန်း အထောက်အကူပြုကော်မတီသည် လူထုစည်းရုံးရေးမှူးအကူအညီဖြင့် ဤပုံစံကိုပြည့်စုံအောင် ဖြည့်သွင်းရမည်။ အားလုံးသော အခက်အခဲအတားအဆီးများ၊ ဖွံ့ဖြိုးမှုဦးစားပေးအစီအစဉ်များ၊ လူထုဝဟိုပြုစီမံကိန်း၏ ရန်ပုံငွေအရင်းအမြစ်နှင့် မသက်ဆိုင်သည့် လုပ်ငန်းများအားလုံးကိုဖော်ပြရမည်။

လူထုစည်းရုံးရေးမှူး/ဝန်ထမ်း အမည် **ခေါ်ခင်စာ ခြင်**

နေ့စွဲ **စက်ဝန်းအား အမှတ်ခြစ်ပါ (✓) ၈ စက်ဝန်း(၁) □ စက်ဝန်း (၂) □ စက်ဝန်း (၃) □ စက်ဝန်း (၄)**

ပြည်နယ်/တိုင်း	မြို့နယ်	ကျေးရွာအုပ်စု	ကျေးရွာ
<b>စစ်ကိုင်း</b>	<b>ပင်လည်ဘူး</b>	<b>၈၈၈</b>	<b>၈၈၈</b>

က. အခက်အခဲအတားအဆီးများအားဆွေးနွေးခြင်း - ယခုလက်ရှိအခြေအနေတွင်ဤကျေးရွာခွဲ ငြိမ်းတိုးတက်ရေးအတွက် အဓိကအခက်အခဲအတားအဆီးများသည် မည်သည်များဖြစ်ပါသနည်း(အမျိုးသား/သမီး အနည်းဆုံးအခက်အခဲ ၅ ခုစီဖော်ပြပါ)

အမျိုးသား အဖွဲ့မှတင်ပြသောအခက်အခဲအတားအဆီးများ	အမျိုးသမီး အဖွဲ့မှတင်ပြသောအခက်အခဲအတားအဆီးများ
၁ စိုက်ပျိုးရေး မယဉ်ပါ။ နည်းပါးခြင်း	၁ စိုက်ပျိုးရေး ကာလပညာ နည်းပါးခြင်း
၂ ဆေးဖြူရေးနည်းပညာ နည်းပါးခြင်း	၂ ဆေးဖြူရေးနည်းပညာ နည်းပါးခြင်း
၃ စက်မှုပညာကွင်း ခြင်း	၃ ဆေးဖြူရေးနည်းပညာ နည်းပါးခြင်း
၄ နည်းစနစ်တားဆီးခြင်း	၄ စက်မှုပညာကွင်း ခြင်း
၅ ဆေးဖြူရေးနည်းပညာ နည်းပါးခြင်း	၅ နည်းစနစ်တားဆီးခြင်း
	ဆေးဖြူရေးနည်းပညာ နည်းပါးခြင်း

ခ. မှော်မှန်းခြင်း- ဤကျေးရွာခွဲငြိမ်းတိုးတက်ရေးအတွက်နောင်လာမည့် (၅) နှစ်အားရည်ရွယ်၍ ဆောင်ရွက်ရန်အတွက် မည်သည့်အရာများသည်အဓိကမှော်မှန်းချက်ဖြစ်သနည်း။

အမျိုးသားအဖွဲ့မှတင်ပြသောမှော်မှန်းချက်များ	အမျိုးသမီးအဖွဲ့မှတင်ပြသောမှော်မှန်းချက်များ
၁ စိုက်ပျိုးရေး ကာလပညာ နည်းပါးခြင်း	၁ စိုက်ပျိုးရေး ကာလပညာ နည်းပါးခြင်း
၂ ဆေးဖြူရေးနည်းပညာ နည်းပါးခြင်း	၂ ဆေးဖြူရေးနည်းပညာ နည်းပါးခြင်း
၃ စက်မှုပညာကွင်း ခြင်း	၃ ဆေးဖြူရေးနည်းပညာ နည်းပါးခြင်း
၄ နည်းစနစ်တားဆီးခြင်း	၄ စက်မှုပညာကွင်း ခြင်း
၅ ဆေးဖြူရေးနည်းပညာ နည်းပါးခြင်း	၅ နည်းစနစ်တားဆီးခြင်း
	ဆေးဖြူရေးနည်းပညာ နည်းပါးခြင်း



ဂ. ဤကျေးရွာ၏ လာမည့် ( ၃ ) နှစ်အတွက် ဦးစားပေး ဖွံ့ဖြိုးတိုးတက်မှု လုပ်ငန်း အစီအစဉ်များအားဖော်ပြပါ။  
 (လူထုဝဟ်ပြုစီမံကိန်း ရံပုံငွေအတွက် အဆိုပြုသော အစီအစဉ်များကိုဦးစားပေး အဆင့်အလိုက်ဖော်ပြပြီး ကျန် လူထုဝဟ်ပြု စီမံကိန်း ရန်ပုံငွေအရင်းအမြစ်နှင့် မပတ်သက်သည့်အစီအစဉ်များလည်းဖော်ပြရန်ဖြစ်သည် )

	ကျေးရွာအတွက်ဦးစားပေးဖွံ့ဖြိုးတိုးတက်မှု လုပ်ငန်းစဉ်များ	အဆိုပြုသူ (အမျိုးသားများ/ အမျိုးသမီးများ/ အမျိုးသား+အမျိုးသမီး)	လူထုဝဟ်ပြုစီမံကိန်းအတွက် အဆိုပြုသည် (ဦးစားပေးအဆင့် အလိုက်ဖော်ပြပါ)	ခန့်မှန်း ကုန်ကျ စရိတ်	အကျိုးခံစား ရွှင်ရှိသူခန့်မှန်းခြေ အရေအတွက်
၁	ရိက္ခာဖွံ့ဖြိုးရေးသင်တန်း		၂ ၁	၂၀၀၀၀၀	၅၀၅
၂	ဆွေးနွေးရေးသင်တန်း		၄ ၂		၆
၃	စာအုပ်ဖတ်သင်တန်း		၆ ၃		၆
၄	ချွယ်ချွယ်သင်တန်း		၃ ၄		၆
၅	ဘုတ်အဖွဲ့ (၈ ဈာန်စာအုပ်)		၅ ၅		၆
၆			၃		

ဥက္ကဋ္ဌ ၊ ကျေးရွာစီမံကိန်းအထောက်အကူပြုကော်မီတီမှအတည်ပြုသည်။

အမည်- ဦးစောဒီဒီ... လက်မှတ် ... ရက်စွဲ- ၃.၁.၂၀၁၆



၁၂။ ပုံစံ ၈-၄ ကျေးရွာဖွံ့ဖြိုးရေးစီမံကိန်းလုပ်ငန်းခွဲရွေးချယ်ခြင်းပုံစံ

ပုံစံ ၈-၄ ကျေးရွာအုပ်စုစီမံကိန်းလုပ်ငန်းခွဲရွေးချယ်ခြင်းပုံစံ

လမ်းညွှန်ချက်။ ။ ကျေးရွာအုပ်စုစီမံချက်ရေးဆွဲသည့်အစဉ်အထဲတွင် ဤပုံစံအားလုပ်ကိုင်ရန်အတွက် လက်ထောက်နည်းပညာများတို့၏ အကူအညီဖြင့် မြှုပ်နှံဖွဲ့စည်းရမည်။ ဤပုံစံအားမြည့်ပုံစံဖြင့်သွင်းပြီးပါကကျေးရွာအုပ်စုဖွံ့ဖြိုးတိုးတက်ရေးစီမံချက်တွင်နှောက်ဆက်အဖြစ်တွင်ထားရမည်။ CF မှ အချက်အလက်များကို MIS သို့ ထည့်သွင်းရမည်။

ကျေးရွာစည်ရုံးရေးမှူး/လန်ထမ်းအမည် မ.ပိုင်အေးအောင်

နေ့စွဲ 10.1.2016

ပြည်နယ်/တိုင်း စစ်ကိုင်း၊ ညွှန်ကြားရေးမှူးချုပ် ဦးအောင်ကျော်

ကျေးရွာအမည်	ဆောင်ရွက်မည့် လုပ်ငန်းများ	အတိုင်းအတာ	ခန့်မှန်း တိုက်ရိုက်အကျိုး ခံစားခွင့်ရှိသူများ	အဆိုပြုစာပြင်ဆင်သူ	ခန့်မှန်းကုန်ကျစရိတ်			စုစုပေါင်း
					စီမံကိန်းမှ ထည့်သွင်းမှု	ကျေးရွာမှ ထည့်သွင်းမှု	အခြားထည့်သွင်းမှု (ဖော်ပြပါ) ထည့်သွင်းခြင်း   အမည်အဖွဲ့	
စွန်ဖာ	စာသင်တန်းများ ဆောက်လုပ်ခြင်း (၁၀၀၀)	၁၀၀၀	၅၂	ဥပဒေရေးရာ ဥပဒေရေးရာ ဥပဒေရေးရာ ဥပဒေရေးရာ ဥပဒေရေးရာ ဥပဒေရေးရာ ဥပဒေရေးရာ ဥပဒေရေးရာ ဥပဒေရေးရာ ဥပဒေရေးရာ	၁၂၀,၀၀၀,၀၀၀	၅၅,၀၀၀,၀၀၀	၁၇၅,၀၀၀,၀၀၀	၂၀,၅၅၀,၀၀၀

ရာထူး ကျေးရွာအုပ်စု စီ/ထောက်ကော်မတီ ဥက္ကဋ္ဌ အမည် ဦးအောင်ကျော်

လက်မှတ် [Signature] ရက်စွဲ ၁၀.၁.၂၀၁၆



ပုံစံ ၈-၄ ကျေးရွာအုပ်စုစီမံကိန်းလုပ်ငန်းခွဲရွေးချယ်ခြင်းပုံစံ

လမ်းညွှန်ချက် ။ ကျေးရွာအုပ်စုစီမံချက်ရေးဆွဲသည့်အစည်းအဝေးတွင် ဤပုံစံအားလူထုဆန္ဒမေးမြန်း / လက်ထောက်နည်းပညာများတို့၏ အကူအညီဖြင့် ပြည်ပုံရွာခြည်သွင်းရမည်။ ဤပုံစံအားပြည်ပုံရွာခြည်သွင်းပြီးပါကကျေးရွာအုပ်စုစီမံချက်တွင်အခြေတွင်နောက်ဆက်တွဲအခြေတွင်ချက်တွင်နောက်ဆက်တွဲအခြေတွင်ထားရမည်။ CF မှ အချက်အလက်များကို MIS သို့ ထည့်သွင်းရမည်။

ကျေးရွာစည်ရွေးချယ်ရေး/ဝန်ထမ်းအမည် **ခပ်ကလေးရွာ**

နေ့စွဲ **13.1.2016**

ပြည်နယ်/တိုင်း **စစ်ကိုင်း**၊ မြို့နယ် **ပစ်စလွင်တူ**၊ ကျေးရွာအုပ်စု **စာကလဲ**

ကော်မရှင်အားအမှတ်ခြစ်ပေးပါ (✓)၊ ကော်မရှင်(၁)၊ ကော်မရှင်(၂)၊ ကော်မရှင်(၃)၊ ကော်မရှင်(၄)

ကျေးရွာအမည်	ဆောင်ရွက်မည့် လုပ်ငန်းများ	အတိုင်းအတာ	ခန့်မှန်း တိုက်ရိုက်အကျိုး ခံစားခွင့်ရှိသူများ	အဆိုပြုစာပြင်သူ	စီမံကိန်းမှ ထည့်သွင်းမှု	ခန့်မှန်းကျန်ကျစိတ်		စုစုပေါင်း
						ကျေးရွာမှ ထည့်သွင်းမှု	အခြားထည့်သွင်းမှု (ခေါ်ဖြုတ်) ထည့်သွင်းမှု   အမည်/အဖွဲ့	
ပါသက်	စာသင်တန်းများ၊ ဖွဲ့စည်းရေးရာ	၁၂၀ နေရာ	၇၀	အမျိုးသား အမျိုးသမီး အမျိုးသား + သမီး	၁၀၇၅ နေရာ			
ပါသက်	ကျေးရွာအုပ်စု စီမံကိန်းရေးရာ		၃၅၃	အမျိုးသား အမျိုးသမီး အမျိုးသား + သမီး				
				အမျိုးသား အမျိုးသမီး အမျိုးသား + သမီး				
				အမျိုးသား အမျိုးသမီး အမျိုးသား + သမီး				
				အမျိုးသား အမျိုးသမီး အမျိုးသား + သမီး				
				အမျိုးသား အမျိုးသမီး အမျိုးသား + သမီး				

ရာထူး ကျေးရွာအုပ်စု စီမံကိန်းကော်မတီ ဥက္ကဋ္ဌ **ဦးအောင်ကျော်စွာ**၊ အမည် **ဦးအောင်ကျော်စွာ**

လက်မှတ် **[Signature]**၊ ရက်စွဲ **၁၃.၁.၂၀၁၆**





ပုံစံ ၈-၄ ကျေးရွာအုပ်စုဝန်လုပ်ငန်းခွဲရွေးချယ်ခြင်းပုံစံ

လမ်းညွှန်ချက်။ ။ ကျေးရွာအုပ်စုဝန်ရွက်ချေမှုသည်အစည်းအဝေးတွင် ဤပုံစံအားလူထုပညာရေးမှူး / လက်ထောက်နည်းညာမှူးတို့၏ အကူအညီဖြင့် ပြည်ပုံစံဖြည့်သွင်းရမည်။ ဤပုံစံအားပြည်ပုံစံဖြည့်သွင်းပြီးပါကကျေးရွာအုပ်စုမှူးတို့သက်ရောက်မှုရှိရန်အတွက်ဆက်တွဲအခြေပြင်တားရမည်။ CF မှ အချက်အလက်များကို MIS သို့ ထည့်သွင်းရမည်။  
ကျေးရွာပညာရေးမှူး/ဝန်ထမ်းအမည် ခေါ်ခေါ်စာကြွေ  
နေ့စွဲ

ကျေးရွာအမည်	ဆောင်ရွက်မည့် လုပ်ငန်းများ	အတိုင်အတာ	ခန့်မှန်း တိုက်ရိုက်အတိုး ခံစားခွင့်ရှိသူများ	အဆိုပြုတင်ပြသူ	စီမံကိန်းမှ ထည့်ဝင်မှု	ခန့်မှန်းကုန်ကျစရိတ်		စုစုပေါင်း
						ကျေးရွာမှ ထည့်ဝင်မှု	အခြားထည့်ဝင်မှု (ဖော်ပြပါ) ထည့်ဝင်ငွေ   အမည်/အဖွဲ့	
ကာစ	ရွာကွဲစာအုပ်၊ မြို့ပြစာအုပ်များ အတိုင်အတာ	2100' x 200' (ကျေးရွာအုပ်စု) (15' x 3' x 2')	၅၇၀	အမျိုးသား အမျိုးသမီး အမျိုးသား + သမီး	၁၂၅,၀၀၀,၀၀၀			
				အမျိုးသား အမျိုးသမီး အမျိုးသား + သမီး				
				အမျိုးသား အမျိုးသမီး အမျိုးသား + သမီး				
				အမျိုးသား အမျိုးသမီး အမျိုးသား + သမီး				
				အမျိုးသား အမျိုးသမီး အမျိုးသား + သမီး				

ရာထူး ကျေးရွာအုပ်စု စီ/ထောက်ကော်မတီ ဥက္ကဋ္ဌ အမည် ဦးအောင်အောင်  
 လက်မှတ် [Signature] ရက်စွဲ ၂၀၂၁-၀၉-၁၀



၁၃။ ပုံစံ ၈-၁၂။ အစည်းအဝေးတက်ရောက်သူစာရင်း

ကျေးဇူးတင်ကျေးဇူးတင်အဖွဲ့ချုပ်ကြီး

ပုံစံ - ၈-၁၂ - အစည်းအဝေးတက်ရောက်သူများ (FORM PC 12)

လမ်းညွှန်၊ စီမံကိန်း၊ အစည်းအဝေးအားပေးတွင် အသုံးပြုရန်၊ လူထုစည်းရုံးရေးမှူးက ကျေးဇူးတင် ကွင်းယင်းစဉ် စစ်ဆေး၍  
 ပုံစံ ၂ စီမံကိန်းစက်ဝန်းအချိန်ဇယားပါ အစည်းအဝေးတက်ရောက် သူများစာရင်းကို ပြည့်သွင်းရန်  
 စည်းရုံးရေးမှူးအမည် **ဒေါ်ခင်စာဖြူ**  
 ရက်စွဲ **၄.၁.၂၀၁၆** စီမံကိန်းစက်ဝန်းအမှတ်ဖြစ်ပါ (✓) | စက်ဝန်း(၁)  
 | စက်ဝန်း(၂) | စက်ဝန်း(၃) | စက်ဝန်း(၄)  
 ပြည်နယ်/ တိုင်းဒေသကြီး **မိန့်ကိုး** | မြို့နယ် **ပုသိမ်** | ကျေးရွာအုပ်စု **ကာမာ** | ကျေးရွာ **ကာမာ**

စဉ်	အမည်	ကျား (✓)	မ (✓)	အိမ်ထောင်စုကိုယ်စားလှယ်(✓) <sup>(၁)</sup>	လူမျိုး	လက်မှတ်
၁	ဒေါ်သိန်းဖြူ	✓		✓	ဗမာ	
၂	ဒေါ်ဟန်ခင်	✓		✓	"	
၃	ဒေါ်ခင်စာဖြူ	✓		✓	"	
၄	ဒေါ်ခင်စာဖြူ		✓	✓	"	
၅	ဒေါ်ခင်စာဖြူ		✓	✓	"	
၆	ဒေါ်ခင်စာဖြူ	✓		✓	"	
၇	ဒေါ်ခင်စာဖြူ	✓		✓	"	
၈	ဒေါ်ခင်စာဖြူ	✓		✓	"	
၉	ဒေါ်ခင်စာဖြူ	✓		✓	"	
၁၀	ဒေါ်ခင်စာဖြူ	✓		✓	"	
၁၁	ဒေါ်ခင်စာဖြူ	✓		✓	"	
၁၂	ဒေါ်ခင်စာဖြူ	✓		✓	"	
၁၃	ဒေါ်ခင်စာဖြူ	✓		✓	"	
၁၄	ဒေါ်ခင်စာဖြူ	✓		✓	"	
၁၅	ဒေါ်ခင်စာဖြူ	✓		✓	"	
၁၆	ဒေါ်ခင်စာဖြူ	✓		✓	"	
၁၇	ဒေါ်ခင်စာဖြူ	✓		✓	"	
၁၈	ဒေါ်ခင်စာဖြူ	✓		✓	"	
၁၉	ဒေါ်ခင်စာဖြူ	✓		✓	"	
၂၀	ဒေါ်ခင်စာဖြူ	✓		✓	"	
၂၁	ဒေါ်ခင်စာဖြူ	✓		✓	"	
၂၂	ဒေါ်ခင်စာဖြူ	✓		✓	"	
၂၃	ဒေါ်ခင်စာဖြူ	✓		✓	"	
၂၄	ဒေါ်ခင်စာဖြူ	✓		✓	"	
၂၅	ဒေါ်ခင်စာဖြူ	✓		✓	"	
၂၆	ဒေါ်ခင်စာဖြူ	✓		✓	"	
၂၇	ဒေါ်ခင်စာဖြူ	✓		✓	"	
၂၈	ဒေါ်ခင်စာဖြူ	✓		✓	"	
၂၉	ဒေါ်ခင်စာဖြူ	✓		✓	"	
၃၀	ဒေါ်ခင်စာဖြူ	✓		✓	"	
၃၁	ဒေါ်ခင်စာဖြူ	✓		✓	"	
၃၂	ဒေါ်ခင်စာဖြူ	✓		✓	"	
၃၃	ဒေါ်ခင်စာဖြူ	✓		✓	"	
၃၄	ဒေါ်ခင်စာဖြူ	✓		✓	"	
၃၅	ဒေါ်ခင်စာဖြူ	✓		✓	"	
၃၆	ဒေါ်ခင်စာဖြူ	✓		✓	"	
၃၇	ဒေါ်ခင်စာဖြူ	✓		✓	"	
၃၈	ဒေါ်ခင်စာဖြူ	✓		✓	"	
၃၉	ဒေါ်ခင်စာဖြူ	✓		✓	"	
၄၀	ဒေါ်ခင်စာဖြူ	✓		✓	"	
၄၁	ဒေါ်ခင်စာဖြူ	✓		✓	"	
၄၂	ဒေါ်ခင်စာဖြူ	✓		✓	"	
၄၃	ဒေါ်ခင်စာဖြူ	✓		✓	"	
၄၄	ဒေါ်ခင်စာဖြူ	✓		✓	"	
၄၅	ဒေါ်ခင်စာဖြူ	✓		✓	"	
၄၆	ဒေါ်ခင်စာဖြူ	✓		✓	"	
၄၇	ဒေါ်ခင်စာဖြူ	✓		✓	"	
၄၈	ဒေါ်ခင်စာဖြူ	✓		✓	"	
၄၉	ဒေါ်ခင်စာဖြူ	✓		✓	"	
၅၀	ဒေါ်ခင်စာဖြူ	✓		✓	"	

(၁) အိမ်ထောင်စုကိုယ်စားလှယ်၊ အမျိုးသား/အမျိုးသမီး အိမ်ထောင်စု တစ်ခုကို ကိုယ်စားပြုသူမည်သူမဆို အမှတ်ဖြစ်ပါ



ပုံစံ - ၈-၁၂ - အစည်းအဝေးတက်ရောက်သူများ (FORM PC 12)

လယ်ညွှန်း၊ စီမံကိန်း၊ အစည်းအဝေးအားလုံးတွင် အသုံးပြုရန်၊ လူထုစည်းရုံးရေးအဖွဲ့က ကျေးဇူးပြု၍ ကွင်းဆင်းစဉ် စစ်ဆေး၍ ပုံစံ ၂ စီမံကိန်းစက်ဝန်းအဖွဲ့နည်းတော် အစည်းအဝေးတက်ရောက် သူများစာရင်းကို ဖြည့်သွင်းရန် စည်းရုံးရေးအဖွဲ့အမည် **ဒေါ်ခင်မာဖြူ**

ရက်စွဲ: **၄-၁-၂၀၁၆** စီမံကိန်းစက်ဝန်းအမှတ်(ဖြစ်ပါ)(✓) လက်ဝန်း(၁)  
 စက်ဝန်း(၂) စက်ဝန်း(၃) စက်ဝန်း(၄)

ပြည်နယ်/တိုင်းဒေသကြီး: **စစ်ကိုင်း** မြို့နယ်: **ပဒီလည်သူ့** ကျေးရွာအုပ်စု: **ကစ** ကျေးရွာ: **ကစ**

အစည်းအဝေးပေါင်းစဉ်: **စော့ကုန်တစ်ခွဲ ချုပ် ဇွတ်**

စဉ်	အမည်	ကျား (✓)	မ (✓)	အိမ်ထောင်စုကိုယ်စားလှယ်(✓) <sup>(၁)</sup>	လူမျိုး	လက်မှတ်
၂၇	ဦးသိန်းထွန်း	✓		✓	ဗမာ	
၂၈	ဦးဝင်းကျော်	✓		✓	"	
၂၉	ဦးတင်လတ်ဦး	✓		✓	"	
၃၀	ဦးစိုးမိုး	✓		✓	"	
၃၁	ဒေါ်ဖြူသူဦး		✓	✓	"	
၃၂	ဒေါ်ဖြူစု		✓	✓	"	
၃၃	ဦးကျော်မောင်	✓		✓	"	
၃၄	ဦးကျော်စိန်ဦး	✓		✓	"	
၃၅	ဦးစိုးဝင်း	✓		✓	"	
၃၆	ဦးတင်ဝင်း	✓		✓	"	
၃၇	ဒေါ်ခင်မာဖြူ		✓	✓	"	
၃၈	ဒေါ်ဖြူစု		✓	✓	"	
၃၉	ဒေါ်စုစု		✓	✓	"	
၄၀	ဦးသန်းဦး	✓		✓	"	
၄၁	ဦးသန်းဦး	✓		✓	"	
၄၂	ဦးမောင်ကျော်	✓		✓	"	
၄၃	ဦးတင်ကျော်	✓		✓	"	
၄၄	ဦးတင်ဦး	✓		✓	"	
၄၅	ဒေါ်ဖြူစု		✓	✓	"	
၄၆	ဒေါ်ခင်မာဖြူ		✓	✓	"	
၄၇	ဒေါ်တင်စိန်		✓	✓	"	
၄၈	ဒေါ်စိန်စိန်		✓	✓	"	
၄၉	ဦးစိုးမိုး	✓		✓	"	
၅၀	ဒေါ်ခင်မာဖြူ		✓	✓	"	
၅၁	ဒေါ်ခင်မာဖြူ		✓	✓	"	
၅၂	ဒေါ်ခင်မာဖြူ		✓	✓	"	
၅၃	ဦးကျော်စိန်	✓		✓	"	
၅၄	ဦးကျော်စိန်	✓		✓	"	

စုစုပေါင်း: ၁၅ ၁၂ ၂၇

(၁) အိမ်ထောင်စုကိုယ်စားလှယ်(ဖြစ်ပါ)၊ အမျိုးသား/အမျိုးသမီး အိမ်ထောင်စု တစ်ခုကို တိုက်ရိုက်ဖြည့်သွင်းသူမဆို အမှတ်ခြုံပါ။







ပုံစံ - ၀-၁၂ - အစည်းအဝေးတက်ရောက်သူများ (FORM PC 12)

လယ်ဥယျာဉ်၊ ဇီဝကိန်း အစည်းအဝေးအားပုံစံတွင် အသုံးပြုရန်၊ လူထုစည်းပုံရေးမှတစ်ဆင့် ကျေးရွာသို့ ကွင်းဆင်းစဉ် စစ်ဆေးပြီး ပုံစံ ၂ ဇီဝကိန်းစက်ဝန်းဆိုင်ရာအဖွဲ့အစည်း၏ အစည်းအဝေးတက်ရောက် သူများစာရင်းကို ဖြည့်သွင်းရန်

စည်းပုံရေးမှူးအမည် **ဒေါ်ခင်မာဖြူ** | စက်ဝန်း(၁)

ရက်စွဲ **၄-၁-၂၀၁၆** | ဇီဝကိန်းစက်ဝန်းအမှတ်ဖြစ်ပါ(V)

ပြည်နယ်/ ဝိုင်းဒေသကြီး **စစ်ကိုင်း** | မြို့နယ် **ပုသိမ်** | ကျေးရွာအုပ်စု **ကမ** | ကျေးရွာ **ကမ**

စက်ဝန်း(၂)၊ စက်ဝန်း(၃)၊ စက်ဝန်း(၄)

အစည်းအဝေးခေါင်းစဉ် **ဆေးကု၊ ပုစွန်တစ် ခွေး ချွယ် ဇွတ်**

စဉ်	အမည်	ကျား (V)	မ (V)	အိမ်ထောင် ပုကိုယ်စား လှယ်(V) <sup>၁</sup>	လူမျိုး	လက်မှတ်
၀၁	ဒေါ်ခင်မာဖြူ	/	/	/	ဗမာ	
၀၂	ဒေါ်ခင်မာဖြူ	/	/	/	"	
၀၃	ဒေါ်ခင်မာဖြူ	/	/	/	"	
၀၄	ဒေါ်ခင်မာဖြူ	/	/	/	"	
၀၅	ဒေါ်ခင်မာဖြူ	/	/	/	"	
၀၆	ဒေါ်ခင်မာဖြူ	/	/	/	"	
၀၇	ဒေါ်ခင်မာဖြူ	/	/	/	"	
၀၈	ဒေါ်ခင်မာဖြူ	/	/	/	"	
၀၉	ဒေါ်ခင်မာဖြူ	/	/	/	"	
၁၀	ဒေါ်ခင်မာဖြူ	/	/	/	"	
၁၁	ဒေါ်ခင်မာဖြူ	/	/	/	"	
၁၂	ဒေါ်ခင်မာဖြူ	/	/	/	"	
၁၃	ဒေါ်ခင်မာဖြူ	/	/	/	"	
၁၄	ဒေါ်ခင်မာဖြူ	/	/	/	"	
၁၅	ဒေါ်ခင်မာဖြူ	/	/	/	"	
၁၆	ဒေါ်ခင်မာဖြူ	/	/	/	"	
၁၇	ဒေါ်ခင်မာဖြူ	/	/	/	"	
၁၈	ဒေါ်ခင်မာဖြူ	/	/	/	"	
၁၉	ဒေါ်ခင်မာဖြူ	/	/	/	"	
၂၀	ဒေါ်ခင်မာဖြူ	/	/	/	"	
၂၁	ဒေါ်ခင်မာဖြူ	/	/	/	"	
၂၂	ဒေါ်ခင်မာဖြူ	/	/	/	"	
၂၃	ဒေါ်ခင်မာဖြူ	/	/	/	"	
၂၄	ဒေါ်ခင်မာဖြူ	/	/	/	"	
၂၅	ဒေါ်ခင်မာဖြူ	/	/	/	"	
၂၆	ဒေါ်ခင်မာဖြူ	/	/	/	"	
၂၇	ဒေါ်ခင်မာဖြူ	/	/	/	"	
၂၈	ဒေါ်ခင်မာဖြူ	/	/	/	"	
၂၉	ဒေါ်ခင်မာဖြူ	/	/	/	"	
၃၀	ဒေါ်ခင်မာဖြူ	/	/	/	"	
၃၁	ဒေါ်ခင်မာဖြူ	/	/	/	"	
၃၂	ဒေါ်ခင်မာဖြူ	/	/	/	"	
၃၃	ဒေါ်ခင်မာဖြူ	/	/	/	"	
၃၄	ဒေါ်ခင်မာဖြူ	/	/	/	"	
၃၅	ဒေါ်ခင်မာဖြူ	/	/	/	"	
၃၆	ဒေါ်ခင်မာဖြူ	/	/	/	"	
၃၇	ဒေါ်ခင်မာဖြူ	/	/	/	"	
၃၈	ဒေါ်ခင်မာဖြူ	/	/	/	"	
၃၉	ဒေါ်ခင်မာဖြူ	/	/	/	"	
၄၀	ဒေါ်ခင်မာဖြူ	/	/	/	"	
၄၁	ဒေါ်ခင်မာဖြူ	/	/	/	"	
၄၂	ဒေါ်ခင်မာဖြူ	/	/	/	"	
၄၃	ဒေါ်ခင်မာဖြူ	/	/	/	"	
၄၄	ဒေါ်ခင်မာဖြူ	/	/	/	"	
၄၅	ဒေါ်ခင်မာဖြူ	/	/	/	"	
၄၆	ဒေါ်ခင်မာဖြူ	/	/	/	"	
၄၇	ဒေါ်ခင်မာဖြူ	/	/	/	"	
၄၈	ဒေါ်ခင်မာဖြူ	/	/	/	"	
၄၉	ဒေါ်ခင်မာဖြူ	/	/	/	"	
၅၀	ဒေါ်ခင်မာဖြူ	/	/	/	"	
၅၁	ဒေါ်ခင်မာဖြူ	/	/	/	"	
၅၂	ဒေါ်ခင်မာဖြူ	/	/	/	"	
၅၃	ဒေါ်ခင်မာဖြူ	/	/	/	"	
၅၄	ဒေါ်ခင်မာဖြူ	/	/	/	"	
၅၅	ဒေါ်ခင်မာဖြူ	/	/	/	"	
၅၆	ဒေါ်ခင်မာဖြူ	/	/	/	"	
၅၇	ဒေါ်ခင်မာဖြူ	/	/	/	"	
၅၈	ဒေါ်ခင်မာဖြူ	/	/	/	"	
၅၉	ဒေါ်ခင်မာဖြူ	/	/	/	"	
၆၀	ဒေါ်ခင်မာဖြူ	/	/	/	"	
၆၁	ဒေါ်ခင်မာဖြူ	/	/	/	"	
၆၂	ဒေါ်ခင်မာဖြူ	/	/	/	"	
၆၃	ဒေါ်ခင်မာဖြူ	/	/	/	"	
၆၄	ဒေါ်ခင်မာဖြူ	/	/	/	"	
၆၅	ဒေါ်ခင်မာဖြူ	/	/	/	"	
၆၆	ဒေါ်ခင်မာဖြူ	/	/	/	"	
၆၇	ဒေါ်ခင်မာဖြူ	/	/	/	"	
၆၈	ဒေါ်ခင်မာဖြူ	/	/	/	"	
၆၉	ဒေါ်ခင်မာဖြူ	/	/	/	"	
၇၀	ဒေါ်ခင်မာဖြူ	/	/	/	"	
၇၁	ဒေါ်ခင်မာဖြူ	/	/	/	"	
၇၂	ဒေါ်ခင်မာဖြူ	/	/	/	"	
၇၃	ဒေါ်ခင်မာဖြူ	/	/	/	"	
၇၄	ဒေါ်ခင်မာဖြူ	/	/	/	"	
၇၅	ဒေါ်ခင်မာဖြူ	/	/	/	"	
၇၆	ဒေါ်ခင်မာဖြူ	/	/	/	"	
၇၇	ဒေါ်ခင်မာဖြူ	/	/	/	"	
၇၈	ဒေါ်ခင်မာဖြူ	/	/	/	"	
၇၉	ဒေါ်ခင်မာဖြူ	/	/	/	"	
၈၀	ဒေါ်ခင်မာဖြူ	/	/	/	"	
၈၁	ဒေါ်ခင်မာဖြူ	/	/	/	"	
၈၂	ဒေါ်ခင်မာဖြူ	/	/	/	"	
၈၃	ဒေါ်ခင်မာဖြူ	/	/	/	"	
၈၄	ဒေါ်ခင်မာဖြူ	/	/	/	"	
၈၅	ဒေါ်ခင်မာဖြူ	/	/	/	"	
၈၆	ဒေါ်ခင်မာဖြူ	/	/	/	"	
၈၇	ဒေါ်ခင်မာဖြူ	/	/	/	"	
၈၈	ဒေါ်ခင်မာဖြူ	/	/	/	"	
၈၉	ဒေါ်ခင်မာဖြူ	/	/	/	"	
၉၀	ဒေါ်ခင်မာဖြူ	/	/	/	"	
၉၁	ဒေါ်ခင်မာဖြူ	/	/	/	"	
၉၂	ဒေါ်ခင်မာဖြူ	/	/	/	"	
၉၃	ဒေါ်ခင်မာဖြူ	/	/	/	"	
၉၄	ဒေါ်ခင်မာဖြူ	/	/	/	"	
၉၅	ဒေါ်ခင်မာဖြူ	/	/	/	"	
၉၆	ဒေါ်ခင်မာဖြူ	/	/	/	"	
၉၇	ဒေါ်ခင်မာဖြူ	/	/	/	"	
၉၈	ဒေါ်ခင်မာဖြူ	/	/	/	"	
၉၉	ဒေါ်ခင်မာဖြူ	/	/	/	"	
၁၀၀	ဒေါ်ခင်မာဖြူ	/	/	/	"	

(၁) အိမ်ထောင်စဉ်းစီးခြင်းရန်မလိုပါ။ အမျိုးသား/အမျိုးသမီး အိမ်ထောင်စု တစ်ခုကို ကိုယ်စားပြုသူမည်သူမဆို အမှတ်ဖြစ်ပါ။



ပုံစံ - ၀-၁၂ - အစည်းအဝေးတက်ရောက်သူများ (FORM PC 12)

လမ်းညွှန်၊ စီမံကိန်း အစည်းအဝေးအားလုံးတွင် အသုံးပြုရန်၊ လူထုစည်းရုံးရေးမှူးက တွင်းဆင်းစဉ် မင်္ဂလာပြု  
 ပုံစံ ၂ စီမံကိန်းစက်ဝန်းအချိန်ယောင်း၊ အစည်းအဝေးတက်ရောက် သူများစာရင်းကို ဖြည့်သွင်းရန်

စည်းရုံးရေးမှူးအမည် **ခေါ်ခေမာမြင့်** [ စက်ဝန်း(၁) ]  
 ရက်စွဲ: **၄.၁.၂၀၁၆** စီမံကိန်းစက်ဝန်းအမှတ်ဖြစ်ပါ(V)  
[ စက်ဝန်း(၂) ] [ စက်ဝန်း(၃) ] [ စက်ဝန်း(၄) ]

ဖြည့်နယ်/ တိုင်းဒေသကြီး: **စစ်ကိုင်း** မြို့နယ်: **ပင်လည်ဘူး** ကျေးရွာအုပ်စု: **ကသာ** ကျေးရွာ: **ကသာ**

အစည်းအဝေးခေါင်းစဉ်: **အာရှ၊ ဝန်ထမ်းများ ပြည်ထောင်စု**

စဉ်	အမည်	ကျား (V)	မ (V)	အိမ်ထောင်စု ကိုယ်စား လှယ် (V) (၁)	လူမျိုး	လက်မှတ်
၁၃	ခေါ်ခေမာမြင့်		✓		ဗမာ	
၁၄	ခေါ်သန်းဦး		✓		"	
၁၅	ခေါ်မျိုးအေး		✓		"	
၁၆	ခေါ်တင်စွ		✓		"	
၁၇	ခေါ်ဇော်စွ		✓		"	
၁၈	ခေါ်အောင်မြင်		✓		"	
၁၉	ခေါ်ဇော်စွ		✓		"	
၂၀	ခေါ်ဇော်စွ		✓		"	
၂၁	ခေါ်ဇော်စွ		✓		"	
၂၂	ခေါ်အောင်စွ		✓		"	
၂၃	ခေါ်ဇော်စွ		✓		"	
၂၄	ခေါ်ခေမာမြင့်		✓		"	

စုစုပေါင်း: **၁၂**

(၁) အိမ်ထောင်စုစီးခြင်းရန်မလိုပါ။ အမျိုးသား/အမျိုးသမီး အိမ်ထောင်စု တစ်စုကို ကိုယ်စားပြုသူမည်သူမဆို အမှတ်ဖြစ်ပါ။

ကျား - ၆၆ ၊ မ - ၆၈ ပေါင်း - ၁၃၄

အိမ်ထောင်စု ပေါင်း - ၉၁ ဖြစ်ပါသည်။







ပုံစံ - ၈-၁၂ - အစည်းအဝေးတက်ရောက်သူများ (FORM PC 12)

လက်ညှိုးနှိပ်ရန်: အစည်းအဝေးအားပူးတွဲ အသုံးပြုရန်၊ လူထုရှင်များရေးမှူးက တွေးခွာသို့ တွင်းဆင်းစဉ် စစ်ဆေး၍  
 ပုံစံ ၂ စီမံကိန်းစက်ဝန်းအချိန်ဇယားပါ အစည်းအဝေးတက်ရောက် သူများစာရင်းကို ဖြည့်သွင်းရန်  
 စည်းရုံးရေးမှူးအမည် **ဒေါ်ခင်မာဇွန်** | စက်ဝန်း(၁) | စက်ဝန်း(၂) | စက်ဝန်း(၃) | စက်ဝန်း(၄) | စက်ဝန်း(၅)

မှတ်စု: **၅.၁.၂၀၀၆** | စက်ဝန်း(၂) | စက်ဝန်း(၃) | စက်ဝန်း(၄) | စက်ဝန်း(၅)

ပြည်နယ်/ ဟိုင်းလင်းဒေသကြီး: **စစ်ကိုင်း** | ဦးနုနယ်: **ပင်လည်တူး** | ကျေးရွာ: **ကမာ** | ကျေးရွာ: **ကမာ**

အစည်းအဝေးခေါင်းစဉ်: **ကျေးကျွဲ၊ ဆောက် ကျေး စက်ဝတ်များ၊ ကျေးဇူးပြန်ခြင်း**

စဉ်	အမည်	ကျား (V)	မ (V)	အိမ်ထောင်စုစက်ဝတ်စားလှယ် (V) <sup>(၁)</sup>	လူမျိုး	လက်မှတ်
၂၈	ဒေါ်ဇွန်ဇွန်		✓	✓	ပုဗွား	ဇွန်
၂၉	မမ		✓	✓	"	"
၃၀	ဒေါ်ခင်မာဇွန်	✓		✓	"	ဒေါ်ခင်မာဇွန်
၃၁	ဒေါ်ခင်မာဇွန်		✓	✓	"	"
၃၂	ဒေါ်ခင်မာဇွန်	✓		✓	"	"
၃၃	ဒေါ်ခင်မာဇွန်	✓		✓	"	ဒေါ်ခင်မာဇွန်
၃၄	ဒေါ်ခင်မာဇွန်	✓		✓	"	"
၃၅	ဒေါ်ခင်မာဇွန်		✓	✓	"	"
၃၆	ဒေါ်ခင်မာဇွန်		✓	✓	"	"
၃၇	ဒေါ်ခင်မာဇွန်		✓	✓	"	"
၃၈	ဒေါ်ခင်မာဇွန်		✓	✓	"	"
၃၉	ဒေါ်ခင်မာဇွန်		✓	✓	"	"
၄၀	ဒေါ်ခင်မာဇွန်		✓	✓	"	"
၄၁	ဒေါ်ခင်မာဇွန်		✓	✓	"	"
၄၂	ဒေါ်ခင်မာဇွန်	✓		✓	"	"
၄၃	ဒေါ်ခင်မာဇွန်		✓	✓	"	"
၄၄	ဒေါ်ခင်မာဇွန်		✓	✓	"	"
၄၅	ဒေါ်ခင်မာဇွန်		✓	✓	"	"
၄၆	ဒေါ်ခင်မာဇွန်		✓	✓	"	"
၄၇	ဒေါ်ခင်မာဇွန်		✓	✓	"	"
၄၈	ဒေါ်ခင်မာဇွန်		✓	✓	"	"
၄၉	ဒေါ်ခင်မာဇွန်		✓	✓	"	"
၅၀	ဒေါ်ခင်မာဇွန်		✓	✓	"	"
၅၁	ဒေါ်ခင်မာဇွန်		✓	✓	"	"
၅၂	ဒေါ်ခင်မာဇွန်		✓	✓	"	"
၅၃	ဒေါ်ခင်မာဇွန်		✓	✓	"	"
၅၄	ဒေါ်ခင်မာဇွန်		✓	✓	"	"
၅၅	ဒေါ်ခင်မာဇွန်		✓	✓	"	"
၅၆	ဒေါ်ခင်မာဇွန်		✓	✓	"	"
၅၇	ဒေါ်ခင်မာဇွန်		✓	✓	"	"
၅၈	ဒေါ်ခင်မာဇွန်		✓	✓	"	"
၅၉	ဒေါ်ခင်မာဇွန်		✓	✓	"	"
၆၀	ဒေါ်ခင်မာဇွန်		✓	✓	"	"
၆၁	ဒေါ်ခင်မာဇွန်		✓	✓	"	"
၆၂	ဒေါ်ခင်မာဇွန်		✓	✓	"	"
၆၃	ဒေါ်ခင်မာဇွန်		✓	✓	"	"
၆၄	ဒေါ်ခင်မာဇွန်		✓	✓	"	"
၆၅	ဒေါ်ခင်မာဇွန်		✓	✓	"	"
၆၆	ဒေါ်ခင်မာဇွန်		✓	✓	"	"
၆၇	ဒေါ်ခင်မာဇွန်		✓	✓	"	"
၆၈	ဒေါ်ခင်မာဇွန်		✓	✓	"	"
၆၉	ဒေါ်ခင်မာဇွန်		✓	✓	"	"
၇၀	ဒေါ်ခင်မာဇွန်		✓	✓	"	"
၇၁	ဒေါ်ခင်မာဇွန်		✓	✓	"	"
၇၂	ဒေါ်ခင်မာဇွန်		✓	✓	"	"
၇၃	ဒေါ်ခင်မာဇွန်		✓	✓	"	"
၇၄	ဒေါ်ခင်မာဇွန်		✓	✓	"	"
၇၅	ဒေါ်ခင်မာဇွန်		✓	✓	"	"
၇၆	ဒေါ်ခင်မာဇွန်		✓	✓	"	"
၇၇	ဒေါ်ခင်မာဇွန်		✓	✓	"	"
၇၈	ဒေါ်ခင်မာဇွန်		✓	✓	"	"
၇၉	ဒေါ်ခင်မာဇွန်		✓	✓	"	"
၈၀	ဒေါ်ခင်မာဇွန်		✓	✓	"	"
၈၁	ဒေါ်ခင်မာဇွန်		✓	✓	"	"
၈၂	ဒေါ်ခင်မာဇွန်		✓	✓	"	"
၈၃	ဒေါ်ခင်မာဇွန်		✓	✓	"	"
၈၄	ဒေါ်ခင်မာဇွန်		✓	✓	"	"
၈၅	ဒေါ်ခင်မာဇွန်		✓	✓	"	"
၈၆	ဒေါ်ခင်မာဇွန်		✓	✓	"	"
၈၇	ဒေါ်ခင်မာဇွန်		✓	✓	"	"
၈၈	ဒေါ်ခင်မာဇွန်		✓	✓	"	"
၈၉	ဒေါ်ခင်မာဇွန်		✓	✓	"	"
၉၀	ဒေါ်ခင်မာဇွန်		✓	✓	"	"
၉၁	ဒေါ်ခင်မာဇွန်		✓	✓	"	"
၉၂	ဒေါ်ခင်မာဇွန်		✓	✓	"	"
၉၃	ဒေါ်ခင်မာဇွန်		✓	✓	"	"
၉၄	ဒေါ်ခင်မာဇွန်		✓	✓	"	"
၉၅	ဒေါ်ခင်မာဇွန်		✓	✓	"	"
၉၆	ဒေါ်ခင်မာဇွန်		✓	✓	"	"
၉၇	ဒေါ်ခင်မာဇွန်		✓	✓	"	"
၉၈	ဒေါ်ခင်မာဇွန်		✓	✓	"	"
၉၉	ဒေါ်ခင်မာဇွန်		✓	✓	"	"
၁၀၀	ဒေါ်ခင်မာဇွန်		✓	✓	"	"

စုစုပေါင်း: **၅** **၂၁** **၂၇**

(၁) အိမ်ထောင်စုစက်ဝတ်စားလှယ်: အမျိုးသား/အမျိုးသမီး: အိမ်ထောင်စု တစ်ခုကို ကိုယ်စားပြုသူအမည်သူမဆို အမှတ်ပြုနိုင်ပါ။







ပုံစံ - ၈-၁၂ - အစည်းအဝေးတက်ရောက်သူများ (FORM PC 12)

လမ်းညွှန်၊ စီမံကိန်း၊ အစည်းအဝေးအားလုံးတွင် အသုံးပြုရန်၊ လူထုစည်းရုံးရေးမှူးက ကျေးဇူးပြု၍ တွင်းဆင်းစဉ် စစ်ဆေး၍ ပုံစံ ၂ စီမံကိန်းစက်ဝန်းကန့်သတ်ပါ။ အစည်းအဝေးတက်ရောက် သူများစာရင်းကို ပြည့်သွင်းရန်

စည်းရုံးရေးမှူးအမည် **ဒေါ်စိမ္မာဖြူ** စက်ဝန်း(၁)

ရက်စွဲ: **၄.၁.၂၀၁၆** စီမံကိန်းစက်ဝန်းအမှတ်ဖြစ်ပါ (✓) စက်ဝန်း(၂) စက်ဝန်း(၃) စက်ဝန်း(၄)

ပြည်နယ်/ တိုင်းဒေသကြီး: **စစ်ကိုင်း** မြို့နယ်: **ပတီးပည်တူး** ကျေးရွာ: **ကမာ** ကျေးရွာ: **ကမာ**

အစည်းအဝေးမိန့်ခင်းစဉ်: **ခမ္ဘာ့ကွဲပြားမှုဆိုင်ရာအဖွဲ့ဝင်များ၏ အစည်းအဝေး**

စဉ်	အမည်	ကျား (✓)	မ (✓)	အိမ်ထောင်စုကိုယ်စားလှယ် (✓) <sup>(၁)</sup>	လူမျိုး	လက်မှတ်
၁၀၀	ဒေါ်စိမ္မာဖြူ	✓				ဖြူ
၁၀၁	ဒေါ်အေး	✓				အေး
၁၀၂	ဒေါ်အေး	✓				အေး
၁၀၃	ဒေါ်အေး	✓				အေး
၁၀၄	ဒေါ်အေး	✓				အေး
၁၀၅	ဒေါ်အေး	✓				အေး
၁၀၆	ဒေါ်အေး	✓				အေး
၁၀၇	ဒေါ်အေး	✓				အေး
၁၀၈	ဒေါ်အေး	✓				အေး
၁၀၉	ဒေါ်အေး	✓				အေး
၁၁၀	ဒေါ်အေး	✓				အေး
၁၁၁	ဒေါ်အေး	✓				အေး
၁၁၂	ဒေါ်အေး	✓				အေး
၁၁၃	ဒေါ်အေး	✓				အေး
၁၁၄	ဒေါ်အေး	✓				အေး
၁၁၅	ဒေါ်အေး	✓				အေး
၁၁၆	ဒေါ်အေး	✓				အေး
၁၁၇	ဒေါ်အေး	✓				အေး
၁၁၈	ဒေါ်အေး	✓				အေး
၁၁၉	ဒေါ်အေး	✓				အေး
၁၂၀	ဒေါ်အေး	✓				အေး
၁၂၁	ဒေါ်အေး	✓				အေး
၁၂၂	ဒေါ်အေး	✓				အေး
၁၂၃	ဒေါ်အေး	✓				အေး
၁၂၄	ဒေါ်အေး	✓				အေး
၁၂၅	ဒေါ်အေး	✓				အေး
၁၂၆	ဒေါ်အေး	✓				အေး
၁၂၇	ဒေါ်အေး	✓				အေး
၁၂၈	ဒေါ်အေး	✓				အေး
၁၂၉	ဒေါ်အေး	✓				အေး
၁၃၀	ဒေါ်အေး	✓				အေး
၁၃၁	ဒေါ်အေး	✓				အေး
၁၃၂	ဒေါ်အေး	✓				အေး
၁၃၃	ဒေါ်အေး	✓				အေး
၁၃၄	ဒေါ်အေး	✓				အေး
၁၃၅	ဒေါ်အေး	✓				အေး
၁၃၆	ဒေါ်အေး	✓				အေး
၁၃၇	ဒေါ်အေး	✓				အေး
၁၃၈	ဒေါ်အေး	✓				အေး
၁၃၉	ဒေါ်အေး	✓				အေး
၁၄၀	ဒေါ်အေး	✓				အေး
၁၄၁	ဒေါ်အေး	✓				အေး
၁၄၂	ဒေါ်အေး	✓				အေး
၁၄၃	ဒေါ်အေး	✓				အေး
၁၄၄	ဒေါ်အေး	✓				အေး
၁၄၅	ဒေါ်အေး	✓				အေး
၁၄၆	ဒေါ်အေး	✓				အေး
၁၄၇	ဒေါ်အေး	✓				အေး
၁၄၈	ဒေါ်အေး	✓				အေး
၁၄၉	ဒေါ်အေး	✓				အေး
၁၅၀	ဒေါ်အေး	✓				အေး
၁၅၁	ဒေါ်အေး	✓				အေး
၁၅၂	ဒေါ်အေး	✓				အေး
၁၅၃	ဒေါ်အေး	✓				အေး
၁၅၄	ဒေါ်အေး	✓				အေး
၁၅၅	ဒေါ်အေး	✓				အေး
၁၅၆	ဒေါ်အေး	✓				အေး
၁၅၇	ဒေါ်အေး	✓				အေး
၁၅၈	ဒေါ်အေး	✓				အေး
၁၅၉	ဒေါ်အေး	✓				အေး
၁၆၀	ဒေါ်အေး	✓				အေး
၁၆၁	ဒေါ်အေး	✓				အေး
၁၆၂	ဒေါ်အေး	✓				အေး
၁၆၃	ဒေါ်အေး	✓				အေး
၁၆၄	ဒေါ်အေး	✓				အေး
၁၆၅	ဒေါ်အေး	✓				အေး
၁၆၆	ဒေါ်အေး	✓				အေး
၁၆၇	ဒေါ်အေး	✓				အေး
၁၆၈	ဒေါ်အေး	✓				အေး
၁၆၉	ဒေါ်အေး	✓				အေး
၁၇၀	ဒေါ်အေး	✓				အေး
၁၇၁	ဒေါ်အေး	✓				အေး
၁၇၂	ဒေါ်အေး	✓				အေး
၁၇၃	ဒေါ်အေး	✓				အေး
၁၇၄	ဒေါ်အေး	✓				အေး
၁၇၅	ဒေါ်အေး	✓				အေး
၁၇၆	ဒေါ်အေး	✓				အေး
၁၇၇	ဒေါ်အေး	✓				အေး
၁၇၈	ဒေါ်အေး	✓				အေး
၁၇၉	ဒေါ်အေး	✓				အေး
၁၈၀	ဒေါ်အေး	✓				အေး
၁၈၁	ဒေါ်အေး	✓				အေး
၁၈၂	ဒေါ်အေး	✓				အေး
၁၈၃	ဒေါ်အေး	✓				အေး
၁၈၄	ဒေါ်အေး	✓				အေး
၁၈၅	ဒေါ်အေး	✓				အေး
၁၈၆	ဒေါ်အေး	✓				အေး
၁၈၇	ဒေါ်အေး	✓				အေး
၁၈၈	ဒေါ်အေး	✓				အေး
၁၈၉	ဒေါ်အေး	✓				အေး
၁၉၀	ဒေါ်အေး	✓				အေး
၁၉၁	ဒေါ်အေး	✓				အေး
၁၉၂	ဒေါ်အေး	✓				အေး
၁၉၃	ဒေါ်အေး	✓				အေး
၁၉၄	ဒေါ်အေး	✓				အေး
၁၉၅	ဒေါ်အေး	✓				အေး
၁၉၆	ဒေါ်အေး	✓				အေး
၁၉၇	ဒေါ်အေး	✓				အေး
၁၉၈	ဒေါ်အေး	✓				အေး
၁၉၉	ဒေါ်အေး	✓				အေး
၂၀၀	ဒေါ်အေး	✓				အေး

(၁) အိမ်ထောင်စုကိုယ်စားလှယ်အဖြစ်ရန်လိုအပ်ပါ။ အမျိုးသား/အမျိုးသမီး အိမ်ထောင်စု တစ်စုကို ကိုယ်စားပြုသူပညာသုတေသီ အမှတ်ဖြစ်ပါ။

ကျား - ၆၄    မ - ၆၈    စီမံကိန်း - ၁၃၂

စီမံကိန်းအဖွဲ့ - ၂၇



၁၄။ အစည်းအဝေး မှတ်တမ်းများ



လူထုဝဟိုပြုစီမံကိန်း

စစ်ကိုင်းတိုင်းဒေသကြီးပင်လည်ဘူးမြို့နယ်

ကျေးရွာအစည်းအဝေးမှတ်တမ်း

ကျေးရွာ.....(၇၇)ရွာ.....

ကျေးရွာအုပ်စု.....(၇၇)ရွာ.....

အစည်းအဝေးပြုလုပ်သည့်နေရာ။.....(၇၇)ရွာ.....

အစည်းအဝေးပြုလုပ်သည့်နေ့ရက်။.....၂၀၂၁.၀၅.၂၀.....

အစည်းအဝေးပြုလုပ်သည့်အကြောင်းအရာ.....စောတာနာဝန်ထမ်းရွေးချယ်ခြင်း.....

ကျေးရွာဖွံ့ဖြိုးရေးကော်မရှင်အဖွဲ့ဝင်ရွေးချယ်ခြင်း.....

အစည်းအဝေးတက်ရောက်သူဦးရေ ..... ကျား ( ၆၆ ) ဦး၊ မ ( ၆၈ ) ဦး = ( ၁၃၄ ) ဦး

ဆွေးနွေးချက်များ။

- ဆွေးနွေးချက် (၁)
- ▲ မပေစနစ် ဗြင်္စုရွေးချယ်ခြင်း
  - ▲ စောတာနာဝန်ထမ်းရွေးချယ်ရာတွင် စီမံကိန်းအားစိတ်ပါဝင်စားသော၊ ကျေးရွာတွင် အခြေအတိုင် ဘေးသူများကိုသာ ရွေးချယ်ခြင်း
  - ▲
  - ▲ စောရေ၊ တတ်၊ စောတတ်သော သူများကို ရွေးချယ်ခြင်း
  - ▲ အချိန်မီ နိုင်သော သူများကို ရွေးချယ်ခြင်း
  - ▲ ကျေးရွာဖွံ့ဖြိုးရေးကော်မရှင်ရွေးချယ်ရာတွင် အမှန်တကယ်ဆိုက်ချက်ကို ရွေးချယ်ခြင်းအဖွဲ့အစည်း ခေါ်ယူပါ။



ဆုံးဖြတ်ချက်များ။

- ဆုံးဖြတ်ချက်(၁) - စောဟုဝန်ထမ်း၊ ရွေးချယ်ရာတွင် မဲထုတ်ဖြင့် ရွေးချယ်ကြရန်။
- စျေးကြေးတွင် ဘဏ္ဍာရေးဦးစီးဌာနကို ရွေးချယ် ကြရန်

ဆုံးဖြတ်ချက်(၂)

- စာရေးတတ်၊ စာဖတ်တတ်သူကို ရွေးချယ် ကြရန်
- အချိန်ပေး ခြင်းကို ရွေးချယ် ကြရန်။

သဘောတူညီချက်များ။

- (၁) စောဟုဝန်ထမ်း၊ ရွေးချယ်ရာတွင် မဲထုတ်ဖြင့် ရွေးချယ်ရန် သဘောတူပါသည်။
- (၂) စျေးကြေးတွင် ဘဏ္ဍာရေးဦးစီးဌာနကို ရွေးချယ်ရန် သဘောတူပါသည်။
- (၃) စာရေးတတ်၊ စာဖတ်တတ်သူကို ရွေးချယ်ရန် သဘောတူပါသည်။

*lljit*  
 သီရိမောင်မြင့်  
 (မှတ်တမ်းတင်)



လူထုပဟိုပြုစီမံကိန်း

စစ်ကိုင်းတိုင်းဒေသကြီးပင်လည်ဘူးမြို့နယ်

ကျေးရွာအစည်းအဝေးမှတ်တမ်း

ကျေးရွာ.....ကက.မ'

ကျေးရွာအုပ်စု.....ကက.မ'

အစည်းအဝေးပြုလုပ်သည့်နေ့ရက်.....ဇူ.၅. ၂၀၁၆. ၈ရက်

အစည်းအဝေးပြုလုပ်သည့်နေ့ရက်.....ဇူ.၁၂. ၂၀၁၆

အစည်းအဝေးပြုလုပ်သည့်အကြောင်းအရာ.....ကျေးရွာစီမံကိန်းကော်မတီဝင်များရွေးချယ်  
ဖြုတ်ပယ်ခြင်း၊ ဦးစားရေးကော်မတီဝင်များရွေးချယ်ခြင်း

အစည်းအဝေးတက်ရောက်သူဦးရေ ..... ကျား ( ၆၄ ) ဦး၊ မ ( ၆၇ ) ဦး = ( ၁၃၂ ) ဦး

ဆွေးနွေးချက်များ

ဆွေးနွေးချက် (၁)

- ကျေးရွာ စီမံကိန်းကော်မတီဝင်များရွေးချယ်ရာတွင် စံမေးစနစ်ဖြင့်ရွေးချယ်ကြရန်။
- စီမံကိန်းကော်မတီဝင်များရွေးချယ်ရာတွင် စံမေးစနစ်ဖြင့်ရွေးချယ်ကြရန်။
- မြို့နယ်အစည်းအဝေးတွင် ကော်မတီဝင်ရွေးချယ်ခြင်း

ဆွေးနွေးချက် (၂)

- စီမံကိန်းကော်မတီဝင်များရွေးချယ်ရာတွင် စံမေးစနစ်ဖြင့်ရွေးချယ်ကြရန်။
- မြို့နယ်အစည်းအဝေးတွင် ကော်မတီဝင်ရွေးချယ်ခြင်း
- ပထမဦးစွာ စီမံကိန်းကော်မတီဝင်များရွေးချယ်ခြင်း နှင့် ပထမဦးစွာ စီမံကိန်းကော်မတီဝင်များရွေးချယ်ခြင်း



ဆုံးဖြတ်ချက်များ

ဆုံးဖြတ်ချက်(၁)

- ▲ ရွေးကွယ်ရေးစနစ်၊ ထောက်ပံ့ရေးစနစ်များ ဖွဲ့စည်းပုံအား ဖွဲ့စည်းပုံအခြေခံဥပဒေနှင့်အညီ ဆုံးဖြတ်ရန်
- ▲ စီမံကိန်းရေးဆွဲရေး၊ စီမံခန့်ခွဲရေးနှင့် စီမံကိန်းရေးဆွဲရေး အဖွဲ့များ ဖွဲ့စည်းရန်

ဆုံးဖြတ်ချက်(၂)

- ▲ ရွေးကွယ်ရေးစနစ်၊ ထောက်ပံ့ရေးစနစ်များ ဖွဲ့စည်းပုံအား ဖွဲ့စည်းပုံအခြေခံဥပဒေနှင့်အညီ ဆုံးဖြတ်ရန်
- ▲ ဗဟိုအဖွဲ့ဝင်စီမံကိန်းကို ဦးစီးဆောင်ရွက်ရန်နှင့် စီမံကိန်းရေးဆွဲရေးအဖွဲ့များ ဖွဲ့စည်းရန်

သဘောတူညီချက်များ

- (၁) ရွေးကွယ်ရေးစနစ်၊ ထောက်ပံ့ရေးစနစ်များ ဖွဲ့စည်းပုံအား ဖွဲ့စည်းပုံအခြေခံဥပဒေနှင့်အညီ ဆုံးဖြတ်ရန်
- (၂) စီမံကိန်းရေးဆွဲရေး၊ စီမံခန့်ခွဲရေးနှင့် စီမံကိန်းရေးဆွဲရေး အဖွဲ့များ ဖွဲ့စည်းရန်
- (၃) စီမံကိန်းရေးဆွဲရေး၊ စီမံခန့်ခွဲရေးနှင့် စီမံကိန်းရေးဆွဲရေး အဖွဲ့များ ဖွဲ့စည်းရန်

*[Signature]*  
 ဒေါ်ခင်မာမာ  
 (မှတ်တမ်းတင်)







### ၁၆။ ကျေးရွာဖွံ့ဖြိုးရေးစီမံချက်အရည်အသွေးထိန်းချုပ်မှု (Checklist for VDP)

ထိန်းချုပ်သူ-

ရက်စွဲ-

ရွာ-  
မြို့နယ်-

VDP ရက်စွဲ-  
ကျေးရွာအုပ်စု-

#### (၁) VDP စာရွက်စာတမ်းပြီးဆုံးမှုကို စစ်ဆေးပါ။ (OM အရ)

- မျက်နှာဖုံး (အဖုံး)
- မာတိကာ
- ကျေးရွာအခြေခံ Data
- PSA အကျဉ်းချုပ်နှင့် PRA လုပ်ငန်းစဉ်
- အမျိုးသား/အမျိုးသမီးအဖွဲ့များ၏ အခက်အခဲများ
- ကျေးရွာမျှော်မှန်းချက် (ဆွေးနွေးချက်ရလဒ်)
- အမျိုးသား/အမျိုးသမီးအဖွဲ့များသဘောတူထားသည့် နောင်လေးနှစ်အတွက် ဦးစားပေးလုပ်ငန်းများစာရင်း (အခြေခံအဆောက်အအုံ၊ အသက်မွေးမှု၊ ပညာရေး၊ လူမှုရေးထိန်းသိမ်းမှု....)

#### နောက်ဆက်တွဲများ-

- လူမှုရေးအကဲဖြတ်မှု စာရွက်စာတမ်းခါတ်ပုံနှင့် PRA လုပ်ငန်းစဉ် (ဖြစ်နိုင်လျှင်)၊ မြေပုံများ ပါရမည်၊ စည်းစိမ်ပိုင်ဆိုင်မှုအဆင့်၊ venn ပုံ...
- ကျေးရွာစီမံကိန်းရေးဆွဲရေးအစည်းအဝေးမိတ္တူ
- ကျေးရွာ၏အချက်အလက် (PC 1 ပုံစံ)
- ကျေးရွာမျှော်မှန်းချက်

#### (၂) လူမှုရေးအကဲဖြတ်မှုအရည်အသွေးနှင့် VDP စစ်ဆေးပါ။

- VDP တွင်ပါဝင်သောဦးရေ (အမျိုးသား/အမျိုးသမီး)- |
- လူမှုရေးအကဲဖြတ်မှုအရည်အသွေးနှင့် VDP အတွက် ရက်ပေါင်း-
- PRA ပစ္စည်းများ အသုံးပြုသည့် အရေအတွက်-
- ပါဝင်သောဦးရေနှင့် လုပ်ငန်းများ မှတ်တမ်းတင်ခြင်း (အစည်းအဝေးမှတ်တမ်း၊ အဖွဲ့ခါတ်ပုံ၊ တိုင်းရင်းသားအနည်းစုနှင့် ထိခိုက်လွယ်သော အဖွဲ့များ)
  - အလွန်ကောင်း
  - ကောင်း
  - ညံ့
- လုပ်ငန်းများ မှတ်တမ်းတင်ခြင်းနှင့် အမျိုးသမီးအဖွဲ့အစည်းအဝေး၏ရလဒ် အားခွဲခြားပေးထားသလား။
  - ရှိ
  - မရှိ
- စီမံကိန်းအရေအတွက် (အမျိုးသား/အမျိုးသမီးရွေးချယ်မှုအရေအတွက်)- |
- PRAနှင့်သက်ဆိုင်သောအခြား စီမံကိန်းအရေအတွက် (အမျိုးသား/အမျိုးသမီးရွေးချယ်မှုအရေအတွက်)- |