

ပြည်ထောင်စုသမ္မတ မြန်မာနိုင်ငံတော် အစိုးရ
စိုက်ပျိုးရေး၊ မွေးမြူရေး၊ နှင့် ဆည်မြောင်း ဝန်ကြီးဌာန
ကျေးလက်ဒေသဖွံ့ဖြိုးတိုးတက်ရေး ဦးစီးဌာန
ပင်လည်ဘူးမြို့နယ်



လူထုဗဟိုပြုစီမံကိန်း
National Community Driven Development Project
(NCDDP)



ကျေးရွာဖွံ့ဖြိုးရေးအစီအစဉ်
Village Development Plan (VDP)
စေတီဦးကျေးရွာ ၊ ပင်းကြိုင်းကျေးရွာအုပ်စု

၂၀၁၆ ခုနှစ်

ပင်လည်ဘူးမြို့



မာတိကာ

၁။ ပင်လည်ဘူးမြို့နယ် မြေပုံ.....2

၂။ ပင်းကြိုင်းအုပ်စုမြေပုံ3

၃။ ကျေးရွာအုပ်စုတွင်ပါဝင်သော ကျေးရွာစာရင်းများ.....4

၄။ ကျေးရွာအခြေခံအချက်အလက်များ4

၅။ လူထုပူးပေါင်းပါဝင်သော လူမှုဆန်းစစ်ခြင်းနှင့် အကဲဖြတ်ခြင်းလုပ်ငန်းစဉ် (PSA/PRA) အကျဉ်းချုပ်ဇယား7

၆။ ကျေးရွာဖွံ့ဖြိုးရေးအစီအစဉ်အတွက်အသုံးပြုခဲ့သော PRA tools များနှင့်တစ်ခုချင်းစီအတွက်သုံးသပ် ချက်များ.9
.....20

၇။ ကော်မတီဝင်များရွေးချယ်ခြင်းနှင့်ကျေးရွာဖွံ့ဖြိုးရေးအစီအစဉ်ဆောင်ရွက်မှုမှတ်တမ်းဓါတ်ပုံများ.....31

၈။ ကော်မတီဝင်များစာရင်း.....36

၉။ ပုံစံ ၁-၁။ ကျေးရွာအချက်အလက်37

၁၀။ ပုံစံ ၁-၂။ စီမံကိန်းစက်ဝန်းအချိန်ဇယား39

၁၁။ ပုံစံ ၁-၃။ ကျေးရွာဖွံ့ဖြိုးရေး ဦးစားပေးအစီအစဉ်41

၁၂။ ပုံစံ ၁-၄။ကျေးရွာဖွံ့ဖြိုးရေးစီမံကိန်းလုပ်ငန်းခွဲရွေးချယ်ခြင်းပုံစံ.....45

၁၃။ ပုံစံ ၁-၅။ အစည်းအဝေးတက်ရောက်သူစာရင်း.....51

၁၄။ အစည်းအဝေး မှတ်တမ်းများ56

၁၅။ ကဏ္ဍအလိုက် အခက်အခဲမှတ်တမ်း.....60

၁၆။ကျေးရွာဖွံ့ဖြိုးရေးစီမံချက်အရည်အသွေးထိန်းချုပ်မှု (Checklist for VDP).....61



၁။ ပင်လည်ဘူးမြို့နယ် မြေပုံ

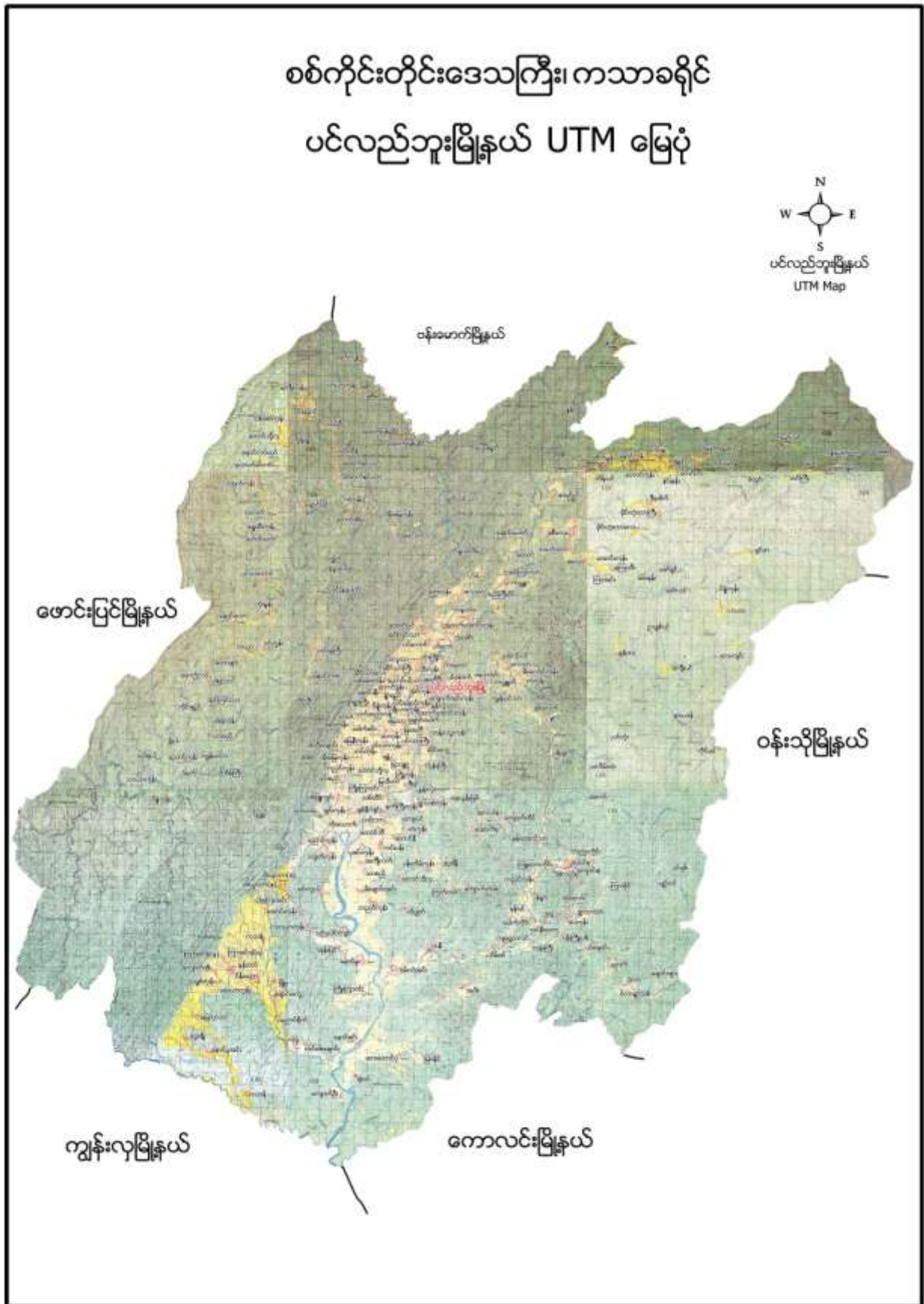



၂။ ပင်းကြိုင်းအုပ်စုမြေပုံ

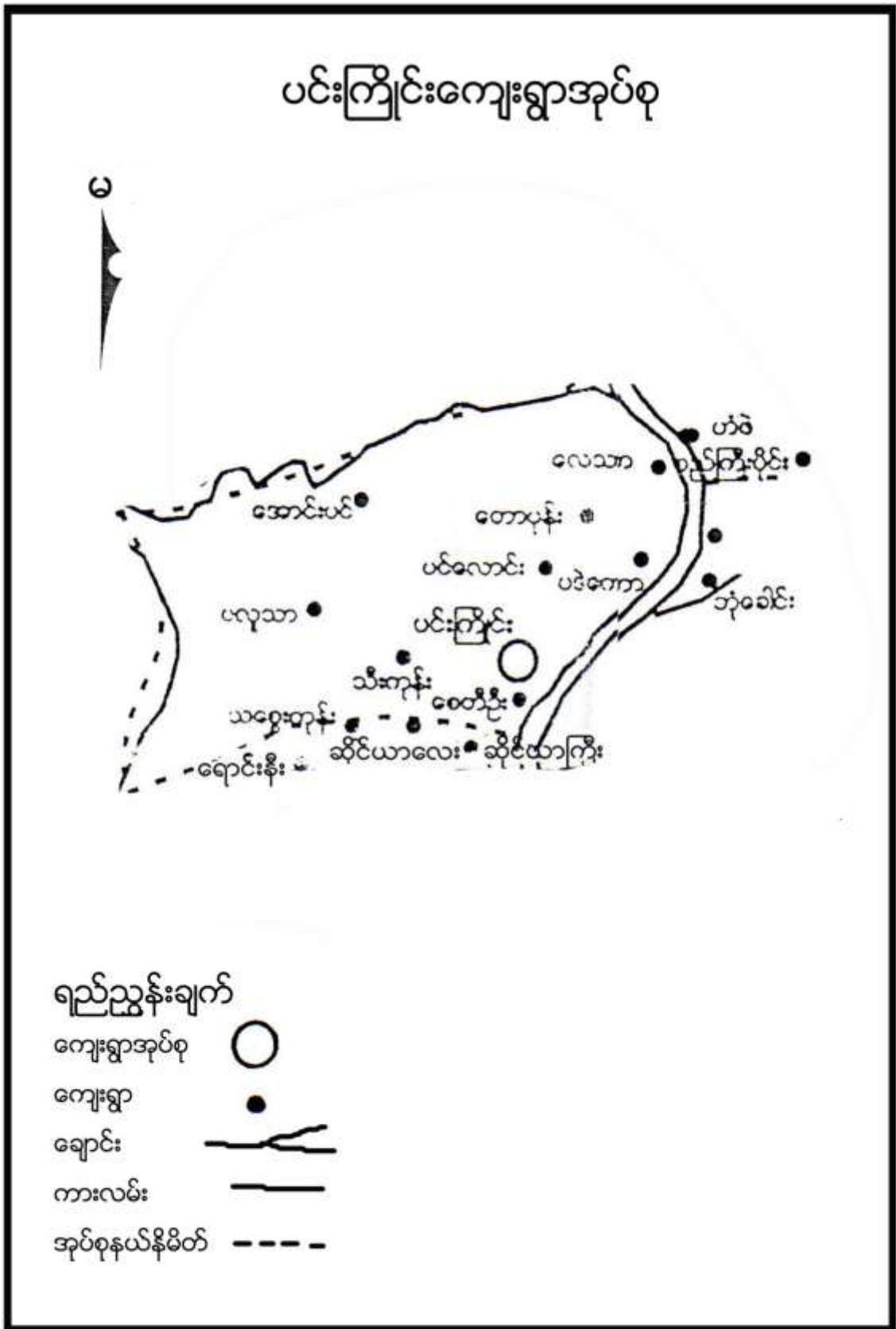



၃။ ကျေးရွာအုပ်စုတွင်ပါဝင်သော ကျေးရွာစာရင်းများ

ပင်းကြိုင်း၊ သီးကုန်း၊ ပလူသာ၊ အင်ကြင်းသာ၊ စေတီဦး၊ ပဒဲကော၊ အောင်းပင်၊ တောပုန်း၊ ပင်လောင် နှင့် လေသာ ကျေးရွာတို့ဖြစ်ပါသည်။

၄။ ကျေးရွာအခြေခံအချက်အလက်များ

၁။ ကျေးရွာသမိုင်းအကျဉ်း

လွန်ခဲ့သော နှစ်ပေါင်း ၅၆ နှစ်ခန့်က ရေကြီးမှုကြောင့် ပြောင်းရွှေ့လာခဲ့ကြသည်။ အိမ်ခြေ ၁၆ အိမ်သာရှိပြီး ကြက် ဝက် ကျွဲ နွား များကိုလည်း တပိုင်တနိုင်မွေးမြူသည်။ ၁၃၂၃ ခုနှစ်တွင် ဘုန်းတော်ကြီးကျောင်းနှင့် စေတီတစ်ဆူ ရေထဲပါသွားသောကြောင့် စေတီဦးဟု ခေါ်တွင်ခဲ့သည်။ ပင်လည်ဘူးမြို့နှင့် ၂မိုင်ခန့် ကွာဝေးပါသည်။ မိုးတွင်းကာလတွင် သွားလာရခက်ခဲခဲ့ပါသည်။ ယခုအခါ အိမ်ခြေ ၆၇ အိမ် ရှိပြီး ဗုဒ္ဓဘာသာ ကိုးကွယ်ကြသည်။ ကျေးရွာ၏ လူမှုရေး သာရေး နာရေး လူမှုရေးလုပ်ငန်းများ ပိုင်းဝန်းလုပ်ဆောင်ကြသော ကျေးရွာဖြစ်ကြောင်း ရေးသားအပ်ပါသည်။



ထူးခြားခြင်းစဉ်

စက်မှုနှင့်တို့င်းဒေသကြီး၊ ပင်လယ်ကမ်းခြေနှင့်မြို့နယ်၊ ပင်လယ်ကမ်းခြေနှင့်မြို့နယ်၊ စေတီတို့ကို ဖွဲ့စည်းပေးရမည်

ထူးခြားခြင်းစဉ်

စဉ်	အကြောင်းအရာ	ခုနှစ်	ထိခိုက်မှု
၁	ကျေးကြီး / ကျေးရွာ	၁၃၁၈	တစ်ရွာလုံး ဖွဲ့စည်းပေးရမည် ၇၀၀၀
၂	ကျေးကြီးခြံ	၁၃၄၇	စိုက်ပျိုးရေးဇုန်
၃	ကျေးရွာ	၁၃၅၉	အိုင် (၁၀၀) ချောင်း၊ ကျေးရွာ၊ ကျေးရွာ
၄	ပေထန်ခြံ	၁၃၂၈	အိုင် အချိုးပေးရမည်



၂။ လူနည်းစုလူမျိုးစုအိမ်ထောင်စု

မရှိပါ

၃။ ကျေးရွာအတွင်းရှိ စုစုပေါင်းအိမ်ထောင်စု

အမျိုးအစား	အိမ်ထောင်စု	ကျား	မ	စုစုပေါင်း
ဗမာ	၆၈	၄၆	၂၂	၆၈

၄။ ထိခိုက်လွယ်အုပ်စု

ထိခိုက်လွယ်အုပ်စု	အိမ်ထောင်စု	ကျား	မ	စုစုပေါင်း
သက်ကြီး	၁၇	၁၀	၇	၁၇
မြေယာမဲ့	၃၃	၂၀	၁၃	၃၃
မသန်စွမ်း				

၅။ အဓိကစီးပွားရေးလုပ်ငန်းများ

စိုက်ပျိုးရေး	မွေးမြူရေး	အသေးစားစီးပွားရေး	အခြား
စပါး	ကျွဲ	စပါးအရောင်းအဝယ်	
နှမ်းစိုက်	နွား	နှမ်းအရောင်းအဝယ်	
-မုန်ညှင်း	ဝက်	ကုန်သွယ်ရေးရောင်း	
ဆင်ခရမ်းချဉ်သီး	ကြက်		
-သခွား			
ချဉ်ပေါင်			

၆။ ကျေးရွာအတွင်းအဓိက ပိုင်ဆိုင်မှုများ

ကျေးရွာပိုင်ဆိုင်မှုများ	စိုက်ပျိုးမြေ	စားကျက်မြေ	သစ်တောမြေ	သဲ/ကျောက်ရရှိမှု	ရေတွင်း/ရေကန်	စက်ရေတွင်း
အရေအတွက်	၁၄၀ ဧက	၃၅ ဧက		ရှိ	၃/	၁
ကျေးရွာပိုင်ဆိုင်မှုများ	ကား	ထော်လာဂျီ	စပါးကြိတ်စက်	မြွေလှေ့စက်	အသေးစားဆည်	ဈေးဆိုင်
အရေအတွက်	၁	၂	-			၄

၇။ ကျေးရွာအတွင်းအခြားပိုင်ဆိုင်မှုများ

ကျေးရွာပိုင်ဆိုင်မှုများ	ရေတင်စက်	လယ်ထွန်စက်	ထွန်ထယ်	ကျွဲ	နွား
အရေအတွက်	၃	၁၁	၃၀	၆	၁၁၃
ကျေးရွာပိုင်ဆိုင်မှုများ	ဝက်	ဆိုင်ကယ်	ကျွမ်းကျင်လုပ်သား	လုပ်သား	
အရေအတွက်	၁၆၂	၅၆		၅၀	



၈။ အခြားကျေးရွာရှိအသုံးပြုနိုင်သော အရင်းအမြစ်/အချက်အလက်များ

အရင်းအမြစ်	ဆေးခန်း	အ.လ.က/အ.ထ.က	ဈေး	ကျွမ်းကျင်လုပ်သား	လုပ်သား	မြေတူးစက်	လမ်းကြိုစက်
အရေအတွက်	-၁	၁	၁	၅	၅၀	၄	-

၅။ လူထုပူးပေါင်းပါဝင်သော လူမှုဆန်းစစ်ခြင်းနှင့် အကဲဖြတ်ခြင်းလုပ်ငန်းစဉ် (PSA/PRA)
အကျဉ်းချုပ်ဇယား

စဉ်	အကြောင်းအရာ	ရက်စွဲ	ဦးတည်အုပ်စု	တက်ရောက်သူ	အဓိက ဆွေးနွေးချက်များ	ပေါင်း	
				ကျား	မ		
၁	လူမှုစီးပွားအဆင့်သတ်မှတ်ခြင်း (Wealth Ranking)	၅-၁-၁၆	ချမ်းသာ၊ အလယ်အလတ်၊ နွမ်းပါး၊ အလွန်နွမ်းပါးအုပ်စုများ	၃၆	၃၀	၆၆	ကျေးရွာလူမှုစီးပွားအုပ်စုများခွဲခြားသတ်မှတ်နိုင်ရေးအတွက် အခြေခံစံနှုန်းများ သတ်မှတ်ခြင်း၊ ကျေးရွာသားများနှင့် အများသဘောတူ ခွဲခြားသတ်မှတ်ခြင်း
၂	ရာသီခွင်ပြပြ ကွဲဒီနီ (Seasonal Calendar)	၅-၁-၁၆	ကော်မတီဝင်၊ အမျိုးသမီး၊ အမျိုးသားများ	၃၆	၃၀	၆၆	ရာသီဥတု၊ စိုက်ပျိုးသီးနှံများ၊ လယ်ယာလုပ်ငန်းများ၊ နေ့စားလုပ်ငန်းများ၊ မွေးမြူရေးလုပ်ငန်းများ၊ ဝမ်းစာဖူလုံမှု နှင့် ပွဲတော်များ
၃	ကျေးရွာလူမှုရေးပြ၊ သယံဇာတပြ မြေပုံ (Social Map/ Resource Map)	၅-၁-၁၆	ရပ်မိရပ်ဖ၊ ကော်မတီဝင်များ	၃၆	၃၀	၆၆	အိမ်အမျိုးအစားများ၊ အခြေခံအဆောက်အအုံများ၊ လမ်းပန်းဆက်သွယ်ရေးအခြေအနေ လယ်ယာမြေများ၊ မြစ်ချောင်းများ၊ ရေတွင်း၊ ရေကန်များ၊ သစ်တောများ



၄	ပြဿနာသစ်ပင် (Problem Tree)	၈-၁-၁၆	အမျိုးသားများ ကော်မတီဝင်များ	၂၃		၂၃	ဆွေးနွေးထားသော အခြေခံအဆောက်အအုံများနှင့် သက်မွေးဝမ်းကျောင်းလုပ်ငန်းများ၊ ကျန်းမာရေး၊ ပညာရေး။
၅	ပြဿနာသစ်ပင် (Problem Tree)	၈-၁-၁၆	အမျိုးသမီးများ	-	၃၁	၃၁	ဆွေးနွေးထားသော အခြေခံအဆောက်အအုံများနှင့် သက်မွေးဝမ်းကျောင်းလုပ်ငန်းများ
၆	ကျေးရွာ၏ (၅)နှစ်စာ ဦးစားပေးအစီအစဉ်ပြဇယား (Metric Ranking)	၈-၁-၁၆	အမျိုးသားအုပ်စု၊ အမျိုးသမီးအုပ်စု၊ လူငယ်အုပ်စု၊ ရပ်မိရပ်ဖအုပ်စု	၂၃	၃၁	၅၄	အကျိုးပြုဦးရေ၊ အကျိုးခံစားခွင့်နှင့် အဓိကလိုအပ်ချက်များပေါ်မူတည်၍ ဆုံးဖြတ်သည်။
၇	အဖွဲ့အစည်းချိတ်ဆက်ပုံ (Venn Diagram)	၉-၁-၁၆	ကျေးရွာအုပ်ချုပ်ရေးအဖွဲ့၊ ကျေးရွာစီ/ထောက်အဖွဲ့	၂၃	၃၁	၅၄	ကျေးရွာတွင်းရှိ အဖွဲ့အစည်းများနှင့် မည်သို့သောလုပ်ငန်းများအတွက် မည်သည့်အဖွဲ့များချိတ်ဆက်လုပ်ကိုင်မှု
၈	ပင့်ကူအိမ်ကွန်ယက် (Spider Web)	၉-၁-၁၆	အမျိုးသားများနှင့် အမျိုးသမီးများ	၁၀	၃၁	၄၁	အမျိုးသားများနှင့် အမျိုးသမီးများ တန်းတူအခွင့်အရေး ရရှိမှုနှင့် မရရှိသည့် အကြောင်းအရင်းများ
၉	ပြဿနာ၊ အခွင့်အရေး၊ လက်ရှိအခြေအနေနှင့် ပြောင်းလဲမှုညွှန်းကိန်း	၉-၁-၁၆	ကျေးရွာစီ/ထောက်အဖွဲ့၊ ကျေးရွာလူထု	၂၃	၃၁	၅၄	ပြဿနာ၊ အခွင့်အရေး၊ လက်ရှိအခြေအနေကိုသိရှိရန်နှင့် ပြောင်းလဲနိုင်သည်ပုံစံများ
၁၀	ကျေးရွာအိမ်မက်ပြ မြေပုံ (Dream Map)	၉-၁-၁၆	ကျေးရွာစီ/ထောက်အဖွဲ့၊ ကျေးရွာလူထု	၈	၈	၁၆	နောင်တစ်ချိန်တွင် ကျေးရွာတွင် ဖြစ်စေချင်သော/မြင်စေချင်သော အရာများ ထည့်သွင်းရေးဆွဲခြင်း



၆။ ကျေးရွာဖွံ့ဖြိုးရေးအစီအစဉ်အတွက်အသုံးပြုခဲ့သော PRA tools များနှင့်တစ်ခုချင်းစီအတွက်သုံးသပ်ချက်များ

၁။ ကျေးရွာ၏လူမှုစီးပွားအဆင့်သတ်မှတ်ခြင်း။ (Wealth Ranking)

အဆင့်	အခြေခံစံနှုန်းများ/ ညွှန်းကိန်းများ	အိမ်ထောင်စု	ရာခိုင်နှုန်း
ချမ်းသာ	အိမ်အခြေအနေ-အုတ်လိုင်းပြေး၊ ခြေတံရှည်၊ သွပ်မိုး၊ ပျဉ်ထောင် မြေယာပိုင်ဆိုင်မှု- ၁၀ ဧကအထက် ကျွဲ၊ နွား- ၇ ကောင်အထက် အခြားပိုင်ဆိုင်မှု- ထွန်းစက်၊ ရေစုပ်စက်၊ TV၊ စပါးကြိုက်စက်၊ ဆိုင်ကယ်၊ (အထက်တန်း၊ အလယ်တန်း ကျောင်းသားရှိ)	၂၀	၂၉%
အလယ်အလတ်	အိမ်အခြေအနေ- ပျဉ်ခင်း၊ ပျဉ်ကာ၊ သွပ်မိုး၊ ချေတံရှည်အိမ် မြေယာပိုင်ဆိုင်မှု- ၅ ဧက ကျွဲ၊ နွား- ၅ ကောင် အခြားပိုင်ဆိုင်မှု- လှည်းဆိုင်ကယ်၊ (အလယ်တန်းကျောင်းနေအရွယ်ကျောင်းသားရှိ)	၂၆	၃၉%
နွမ်းပါး	အိမ်အခြေအနေ- ဝါးထရံကာ၊ သက်ကယ်မိုး၊ ထရံကာ၊ ချေတံရှည်အိမ် မြေယာပိုင်ဆိုင်မှု- ၂ ဧက ကျွဲ၊ နွား- ၃ ကောင်အောက် အခြားပိုင်ဆိုင်မှု- (မူလတန်းကျောင်းကျောင်းနေအရွယ်ကလေးရှိ)၊ ကျောင်းထားနိုင်	၂၁	၃၁%
အလွန်နွမ်းပါး	အိမ်အခြေအနေ- ဝါးထရံကာ၊ အင်ဖက်မိုး၊ အကာမလုံ မြေယာပိုင်ဆိုင်မှု- မရှိ ကျွဲ၊ နွား- မရှိ အခြားပိုင်ဆိုင်မှု- ကျောင်းနေအရွယ်ကလေးရှိ ကျောင်းမထားနိုင်	၁	၁%
စုစုပေါင်း		၆၈	၁၀၀%



သုံးသပ်ချက်

ရာသီဥတု-တပိုတွဲလ လယ်မှ စ၍ နယုန်လအထိ နွေရာသီဖြစ်ပါသည်။ နယုန်လ လယ် မှ စ၍ တော်သလင်း လအထိ မိုးရာသီ ဖြစ်ပါသည်။ သီတင်းကျွတ်လ မှ စတင်၍ တပိုတွဲလ လယ်အထိ ဆောင်းရာသီ ဖြစ်ပါသည်။

စိုက်ပျိုးရေး-ကဆုန်၊ နယုန်လတွင်စပါးစိုက်ပျိုးရန်ပျိုးထောင်ကြပြီးဝါဆို၊ဝါခေါင်လတွင်ကောက်စိုက်ကြပါသည်။ သခွား၊ပြောင်း၊နမ်း၊မြေပဲ၊အာလူး၊ကြက်သွန်အနည်းငယ်စိုက်ပျိုးကြသည်။စိုက်ပျိုးရေးလုပ်ငန်းမှ တစ်နေ့ဝင်ငွေ ၃၀၀၀ ကျပ်၊ တစ်လ ဝင်ငွေ ၉၀၀၀၀ ကျပ် နှင့် တစ်နှစ်ဝင်ငွေ ၇၀၀၀၀၀ ကျပ် ရရှိပါသည်။

မွေးမြူရေး-မွေးမြူရေး လုပ်ငန်းများကို ရာသီမရွေးလုပ်ကိုင်ကြပါသည်။ လုပ်ငန်းခွင်အတွက် ကျွဲ၊ နွားများမွေးမြူကြပြီး အိမ်ခြေထက်ဝက်ခန့်မှာ ကြက်၊ဝက်များမွေးမြူကြပါသည်။

နေ့စားလုပ်ငန်း- ဝါဆို၊ဝါခေါင်လတွင် လယ်ယာလုပ်ငန်းခွင် များရှိခြင်းကြောင့် ဝင်ငွေရရှိပါသည်။ သီတင်းကျွတ်၊ တန်ဆောင်မုန်း နှင့် နတ်တော် လများတွင်စပါးရိတ်သိမ်းခြွေလှေ့ခြင်း လုပ်ငန်းများ ရှိခြင်းကြောင့် ဝင်ငွေရရှိပါသည်။ နေ့စားလုပ်ငန်းမှ တစ်နေ့ဝင်ငွေ၃၀၀၀ ကျပ်၊ တစ်လ ဝင်ငွေ ၉၀၀၀၀ကျပ် နှင့် တစ်နှစ်ဝင်ငွေ ၇၀၀၀၀၀ ကျပ် ရရှိပါသည်။

သဘာဝဘေးအန္တရာယ် ။ မိုးရာသီတွင်မိုးသည်းထန်ခြင်းရံဖန်ရံခါ စပါးခင်းများရေလွှမ်းပါသည်။ လေပြင်းကျရောက် တတ်သည့်အခါလည်းရှိပါသည်။

ဝမ်းစာဖူလုံမှု- ဝါခေါင်၊တော်သလင်း၊သီတင်းကျွတ်လများတွင် စပါးကုန်ချိန်ဖြစ်၍ဝမ်းစာဖူလုံမှုမရှိပါ။

အလုပ်သမားရှားပါးမှု- တန်ခူး၊နတ်တော်၊ပြာသိုလများတွင်အလုပ်သမားရှားပါးမှုများရှိပါသည်။ ပွင့်လင်းရာသီ တွင် ရွှေ့ပြောင်းလုပ်သားသွားလာမှုရှိပါသည်။

ပွဲတော်များ-တန်ခူးလတွင် သင်္ကြန်ပွဲတော်ပြုလုပ်ပါသည်။ ကဆုန်လတွင်ညောင်ရေသွန်းပွဲ၊ဝါဆိုလတွင် သင်္ကန်းကပ်ပွဲတော်ရှိပါသည်။ သီတင်းကျွတ်လတွင် မီးထွန်းပွဲတော်ရှိပါသည်။တန်ဆောင်မုန်းလတွင် ကထိန်ပွဲ၊ တပေါင်းလတွင် အလှူပွဲများရှိပါသည်။



သုံးသပ်ချက်

လူနေထိုင်မှု ပုံစံ- စီပွားရေးအဆင့် (၄) မျိုးရှိပြီး ကျေးရွာများတွင် စုစည်းစွာနေထိုင်ကြပါသည်။

လမ်းပန်းဆက်သွယ်ရေး- စေတီဦးကျေးရွာသည် ပင်လည်ဘူးမြို့နှင့် ၂ မိုင်ခန့်ကွာဝေးပြီး ကျေးရွာတွင်းရှိ လမ်းများ၊ ရွာချင်းဆက်လမ်းများမှာ မြေသားလမ်းများဖြစ်သောကြောင့် မိုးတွင်းကာလများတွင် လမ်းပန်း ဆက်သွယ်ရေး ခက်ခဲပါသည်။

ကျန်းမာရေး- ကလေးမွေးဖွားခြင်းအတွက် အရံသားဖွား၊ အရပ်လက်သည်ရှိပါသည်။ အဓိကဆေးကုသမှု ခံယူခြင်းကို မြို့နယ်ဆေးရုံ၊ ကျေးရွာရှိကျေးလက်ဆေးပေးခန်း သို့သွားရောက်၍ ဆေးကုသမှု ခံယူရပါသည်။ မိုးတွင်းကာလတွင် ပန်းရောဂါ၊ ငှက်ဖျားရောဂါများဖြစ်တက်သည်။

သောက်သုံးရေ- ကျေးရွာတွင် ရေတွင်းများ၊ ပိုက်တွင်းအနည်းငယ်သာရှိပြီး သောက်သုံးရေ ဖူလုံမှုရှိပါသည်။

အခြား- ရွာ၏တောင်ပိုင်းတွင် ဘုန်းကြီးကျောင်း၊ ဓမ္မာရုံ၊ ရှိပါသည်။ ရွာတောင်ဘက်တွင် သုဿန်ဇရပ် ရှိပါသည်။



၄။ ကျေးရွာအရင်းအမြစ်ပြမြေပုံနှင့်သုံးသပ်ချက်





သုံးသပ်ချက်

ပတ်ဝန်းကျင်ရှိအရင်းအမြစ်များ- ရွာပတ်ဝန်းကျင်ရှိသစ်တောများမှထင်းထုတ်ယူသုံးစွဲနိုင်ပါသည်။ ဝါးများခုတ်ယူသုံးစွဲနိုင်ပါသည်။ကျေးရွာ၏အနီးတွင်မူးချောင်းရှိ၍ သဲများရရှိနိုင်ပါသည်။

စီးပွားရေးလုပ်ကိုင်စားသောက်ရသောအရင်းအမြစ်-လယ်ယာမြေများအသုံးပြု၍ စပါး၊ပဲအမျိုးမျိုး၊နေကြာ၊နှမ်း၊စသည်တို့ကိုစိုက်ပျိုးနိုင်သည်။စားကျက်မြေများတွင်ကျွဲ၊နွားများမွေးမြူနိုင်ပါသည်။မြေလွတ်မြေရိုင်းများပေါများသော်လည်း နှစ်ရှည်ပင်စီးပွားဖြစ်စိုက်ပျိုးနိုင်ခြင်းမရှိပါ။





၅။ အမျိုးသားများတင်ပြသော ပြဿနာသစ်ပင် နှင့် ဖြေရှင်းနည်းလမ်း

စစ်ကိုင်းတိုင်းဒေသကြီး ၊ ပစ်လည်အူးကြီး-နယ် ၊ မင်းကြိုင်-အုပ်ချုပ်ရေးဦးစီးဌာန ၊ ဦးစိုးဝင်း၊ အမျိုးသားများတင်ပြသော ပြဿနာသစ်ပင်

အကျိုးဆက်

- ၁။ အားလုံးသိရှိစေရန် ၊ ဒေသထွက်ကုန်များ ၊ အချိန်မီဖတ်ပို့နိုင်ခြင်း
- ၂။ ပညာရေးတွင် အားနည်း ၊ ကလေးများ ၊ စာပေတွင် စိတ်ဝင်စားမှုများ ရှိပြီး
- ၃။ ကျေးဇူးတင်မှုရှိခြင်းကြောင့် ၊ ကျောင်းအားလျှော့ချပေး ၊ ရွေးချယ်ခွင့်အခက်ခဲရှိစေခြင်း
- ၄။ ပြင်ပမှ ဆောင်ရွက်ပေးခြင်း ၊ အသိအမြင်မပြည့်ဝခြင်း
- ၅။ လူငယ်အားလုံးကို ထွက်ပေးခြင်း
- ၆။ စပေါ့ထွက်နှုန်းများ လျှော့ချခြင်း ၊ ဝတ်စုံများ ၊ များစွာအားနည်းခြင်း
- ၇။ ဆိတ်နား ဝင်ရောက်ခြင်း ၊ စားဝတ်ရေးစားနပ်ရိက္ခာ

အကြောင်းအရာ

- ၁။ ရွေးချယ်ပေးခြင်း
- ၂။ စာပေများကို ဖတ်ခြင်း
- ၃။ ကျေးဇူးတင်မှု ၊ တွက်ခန်းခြင်း
- ၄။ စာပေများကို ဖတ်ခြင်း
- ၅။ အားလုံးအားနည်းခြင်း
- ၆။ များစွာအားနည်းခြင်း
- ၇။ အသိအမြင်မပြည့်ဝခြင်း

အကြောင်းအရာ

- ၁။ ကျွန်ုပ်တို့၏ (အကျိုးအမြတ်) ဆုံးရှုံးခြင်း
- ၂။ စာပေများကို ဖတ်ခြင်း
- ၃။ မြန်မာ့အလင်းစာပေကို ဖတ်ခြင်း
- ၄။ စာပေများကို ဖတ်ခြင်း
- ၅။ စာပေများကို ဖတ်ခြင်း (အကျိုးအမြတ်) များစွာ
- ၆။ များစွာအားနည်းခြင်း

အကျိုးအမြတ်

၇။ အားလုံးအားနည်းခြင်း

၈။ စာပေများကို ဖတ်ခြင်း

၉။ စာပေများကို ဖတ်ခြင်း

၁၀။ စာပေများကို ဖတ်ခြင်း

၁၁။ စာပေများကို ဖတ်ခြင်း

၁၂။ စာပေများကို ဖတ်ခြင်း

၁၃။ စာပေများကို ဖတ်ခြင်း

၁၄။ စာပေများကို ဖတ်ခြင်း

၁၅။ စာပေများကို ဖတ်ခြင်း

၁၆။ စာပေများကို ဖတ်ခြင်း

၁၇။ စာပေများကို ဖတ်ခြင်း

၁၈။ စာပေများကို ဖတ်ခြင်း

၁၉။ စာပေများကို ဖတ်ခြင်း

၂၀။ စာပေများကို ဖတ်ခြင်း



အကြောင်းအရင်းများ/ အခက်အခဲများ

၁	ရွာတွင်းလမ်း မကောင်းခြင်း	၂	စာသင်ကျောင်းမရှိခြင်း။	၃	ရေ ကမ်းပါးတိုက်စားခြင်း။
၄	စာကြည့်တိုက်မရှိခြင်း။	၅	အလုပ်အကိုင် အခွင့်အလမ်း နည်းပါးခြင်း	၆	မျိုးကောင်းမျိုးသန့်များ နည်းပညာများမရှိခြင်း။

အကျိုးဆက်များ

- ၁ လမ်းပန်းဆက်သွယ်ရေးအခက်အခဲကြောင့် သယ်ယူပို့ဆောင်ရေးများပြားခြင်း
- ၂ ပညာရေးအားနည်းခြင်း။ ကလေးများ တခြားကျေးရွာသို့ သွားရောက်ပညာသင်ရခြင်း။
- ၃ ရေတိုက်စားခြင်း။ ရေဘေးအန္တရာယ်ရှိခြင်း။
- ၄ စာကြည့်တိုက်မရှိ၍ အသိပညာ ဗဟုသုတနည်းခြင်း။
- ၅ အလုပ်အကိုင်နည်းပါးခြင်း။ ဝင်ငွေနည်းခြင်း။
- ၆ နည်းစနစ် မကျ၍ အကျိုးဖြစ်ထွန်းမှုနည်းခြင်း။ ထွက်နှုန်းများ လျော့ခြင်း။

ဖြေရှင်းနည်းလမ်း

- ၁ ရွာတွင်းလမ်းကျောက်ခင်းခြင်း။
- ၂ စာသင်ကျောင်းတည်ဆောက်ခြင်း
- ၃ ရေကာတာများ တည်ဆောက်ခြင်း
- ၄ စာကြည့်တိုက်တည်ဆောက်ခြင်း
- ၅ အိမ်တွင်းမူလုပ်ငန်းသင်တန်းကျေး/လက် ဦးစီးဌာနစီမံကိန်းများနှင့် ချိတ်ဆက်ဆောင်ရွက်ရန်
- ၆ စိုက်ပျိုးရေးဦးစီးဌာနများနှင့်ချိတ်ဆက်ဆောင်ရွက်ရန်



အကြောင်းအရင်းများ/ အခက်အခဲများ

၁	ရွာတွင်းလမ်းပျက်စီးနေခြင်း။	၂	စာသင်ကျောင်းမရှိခြင်း	၃	ရေကာတာမရှိခြင်း။
၄	စာကြည့်တိုက်မရှိခြင်း။	၅	မျိုးကောင်းမျိုးသန့် နည်းပညာ မရှိခြင်း။	၆	အလုပ်အကိုင် အခွင့်အလမ်းနည်းခြင်း။

အကျိုးဆက်များ အကျိုးဆက်များ

- ၁ သွားလာရခက်ခဲခြင်း။ အချိန်ကြာခြင်း။
- ၂ ပညာရေးအားနည်းခြင်း။
- ၃ ကျေးရွာ ရေတိုက်စားမှုရှိခြင်း။ ရေဘေးစိုးရိမ်ခြင်း။
- ၄ စာကြည့်တိုက်မရှိ၍ စာအုပ်စာပေနှင့် အလှမ်းဝေးခြင်း။
- ၅ သီးနှံအထွက်နှုန်းကျဆင်းခြင်း။
- ၆ အကျိုးဖြစ်ထွန်းမှုနည်းခြင်း။
- ၇ အလုပ်အကိုင်အခွင့်အလမ်းနည်းခြင်း။ စီးပွားရေး နှောင့်နှေးခြင်း။ ဝင်ငွေနည်းခြင်း။

ဖြေရှင်းနည်းလမ်း

- ၁ ရွာတွင်းလမ်းကျောက် ခင်းခြင်း
- ၂ စာသင်ကျောင်း တည်ဆောက်ခြင်း။
- ၃ ရေကာတာပြုလုပ်ခြင်း
- ၄ စာကြည့်တိုက် ပြုလုပ်ခြင်း
- ၅ စိုက်ပျိုးရေးဌာနများနှင့်ချိတ်ဆက်ရန်
- ၆ ကျေးလက်ဦးစီးဌာနများနှင့်ချိတ်ဆက်ဆောင်ရွက်ရန်။



၇။ ဦးစားပေးအစီအစဉ်ပြဇယား (Matrix Ranking)

စက်မှုနှင့်အင်ဂျင်နီယာရေးရာ၊ ပတ်ဝန်းကျင်ထိန်းသိမ်းရေး၊ အထူးစီးပွားရေးနှင့်အထူးစီးပွားရေး

ရွေးချယ်ခြင်းဇယား

စဉ်	လုပ်ငန်းအမျိုးအမည်	၁	၂	၃	၄	၅	၆	၇	၈	၉	၁၀
၁	ကွန်ပျူတာ (အင်ဂျင်နီယာ)	၁	၃	၃	၃	၃	၃	၃	၃	၃	၃
၂	အင်ဂျင်နီယာ (အင်ဂျင်နီယာ)	၃	၁	၁	၁	၁	၁	၁	၁	၁	၁
၃	စက်မှုအင်ဂျင်နီယာ (အင်ဂျင်နီယာ)	၃	၃	၃	၃	၃	၃	၃	၃	၃	၃
၄	စာသင်ကျမ်းစာရေးဆရာ	၃	၃	၃	၃	၃	၃	၃	၃	၃	၃
၅	ပို့ဆောင်ရေး (အင်ဂျင်နီယာ)	၃	၃	၃	၃	၃	၃	၃	၃	၃	၃
၆	စက်မှုအင်ဂျင်နီယာ	၃	၃	၃	၃	၃	၃	၃	၃	၃	၃
၇	စာရေးဆရာ (အင်ဂျင်နီယာ)	၃	၃	၃	၃	၃	၃	၃	၃	၃	၃



စီမံကိန်းပထမနှစ်တွင် တံတားပြုပြင်ခြင်းလုပ်ငန်းကို ကျေးရွာလူထုပူးပေါင်း၍ အကောင်အထည်ဖော် ဆောက်လုပ် ပြီးစီးခဲ့ပါသည်။

စီမံကိန်းဒုတိယနှစ်တွင် -ပင်းကြိုင်းကျေးရွာအုပ်စုတွင် ရွာပေါင်း ၁၀ ရွာရှိသဖြင့် ကျေးရွာများ၏လိုအပ်ချက် အရ စီမံကိန်းဒုတိယနှစ်တွင် အင်ကြင်းသာကျေးရွာ၊ အောင်းပင်၊ သီးကုန်း၊ လေသာ ၊ တောပုန်းကျေးရွာတို့မှ စီမံကိန်းလုပ်ငန်း အကောင်အထည်ဖော် ဆောင်ရွက်သွားပါမည်။

စီမံကိန်းတတိယနှစ်တွင်-ပင်းကြိုင်း၊ ပင်လောင်၊ ပဒဲကော၊ ပလူသာ ၊ စေတီဦးကျေးရွာများမှ စီမံကိန်း လုပ်ငန်းများအကောင်အထည်ဆောင်ရွက်သွားပါမည်။

စတုတ္ထနှစ်တွင် ကျေးရွာအားလုံးမှ လုပ်ငန်းခွဲများအလိုက်ရံပုံငွေ ခွဲဝေယူ၍ လုပ်ငန်းများဆောင်ရွက်သွားကြရန် အများသဘောတူဆုံးဖြတ်ထားခဲ့ကြပါသည်။



သုံးသပ်ချက်

ကျေးရွာအတွင်းရှိအဖွဲ့အစည်းများ

ကျေးရွာလူထုနှင့် အဖွဲ့အစည်းများ ချိတ်ဆက်ဆောင်ရွက်နေသည့် အနေအထားမှာ အုပ်ချုပ်ရေးအဖွဲ့၊ ကျောင်းကော်မတီအဖွဲ့၊ အမျိုးသား၊အမျိုးသမီးများအဖွဲ့၊ ကျေးရွာစီမံကိန်းအထောက်အကူပြုကော်မတီ၊ ဂေါပက၊ ဓမ္မစကြာအဖွဲ့၊ ရပ်မိရပ်ဖအဖွဲ့များနှင့် ကျေးရွာဖွံ့ဖြိုးတိုးတက်ရေး ကျေးရွာအကျိုးပြုလုပ်ငန်းများ ချိတ်ဆက်ဆောင်ရွက်ကြပါသည်။

ကျေးရွာပြင်ပအဖွဲ့အစည်းများ

ကျေးရွာပြင်ပရှိ အဖွဲ့အစည်းများနှင့် ချိတ်ဆက်ဆောင်ရွက်နေမှု အနေအထားမှာ မြို့နယ်အထွေထွေ အုပ်ချုပ်ရေးဦးစီးဌာန၊ ပညာရေးဌာန၊ ကျန်းမာရေးဌာန၊ ကျေးလက်ဒေသဖွံ့ဖြိုးတိုးတက်ရေး ဦးစီးဌာန၊ လူထုဗဟိုပြုစီမံကိန်း၊ တိ/မွေးကုသစ်တော၊သမ၊ စိုက်ပျိုးရေး၊ မြေစာရင်းဌာနများနှင့် ချိတ်ဆက်ဆောင်ရွက်မှုရှိပြီး ကျေးရွာသား များအနေဖြင့် သက်ဆိုင်ရာကဏ္ဍအလိုက် လိုအပ်သောအကူအညီ တောင်းခံမှုမှာ မရှိသလောက်နည်းပါး ပါသည်။

အစည်းအဝေးမှတ်တမ်း နှင့် စစ်ဆေးရမည့်အချက်များ

၁။ အမျိုးသမီးကဏ္ဍ အစည်းအဝေးမှတ်တမ်း

ကျေးရွာမိတ်ဆက်အစည်းအဝေးပြုလုပ်ရန် ဖိတ်ကြားရာတွင် အစည်းအဝေးတွင် အမျိုးသမီး အချိုးညီစွာ ပါဝင်ရန် သက်ဆိုင်ရာ ကော်မတီသို့ ပြောကြားခဲ့ပါသည်။ ပထမအကြိမ် မိတ်ဆက်အစည်းအဝေးတွင် အစည်းအဝေးတိုင်းတွင် အမျိုးသမီးများ အချိုးညီစွာ တက်ရောက်ရန် ပြောကြားခဲ့ပါသည်။ အစည်းအဝေး တိုင်းတွင်လည်း အမျိုးသမီးများမှ ပြောကြားလိုသော အချက်များကို လွတ်လပ် ပွင့်လင်းစွာ ပြောဆိုခွင့် ရှိကြောင်းကိုလည်း ပြောကြားထားပါသည်။ ကျေးရွာအုပ်စုအဆင့်တွင် နှစ်စဉ်ပြုလုပ်သော လုပ်ငန်းများတွင် အမျိုးသမီးများမှ တင်ပြဆောင်းဆိုထားသော လုပ်ငန်းတစ်ခုပါဝင်ရမည် ဖြစ်ကြောင်းကိုလည်း ပြောကြား ခဲ့ပါသည်။ လုပ်ငန်းခွဲများ အကော်အထည်ဖော် ဆောင်ရွက်ရာတွင်လည်း လူထုလုပ်အားဖြင့် ဆောင် ရွက်သော လုပ်ငန်းများ ဖြစ်ပါက တူညီသော လုပ်ငန်းအတွက် တူညီသော လုပ်အားခများ ပေးချေရ မည်ကိုလည်း ပြောကြားခဲ့ပါသည်။ စီမံကိန်း၏ ကဏ္ဍတိုင်းတွင် အမျိုးသမီးများ အခန်းကဏ္ဍကို ထည့်သွင်းထားပြီး အမျိုးသား/ အမျိုးသမီး ခွဲခြားမှုများ မရှိစေရန် ရည်ရွယ်ထားသည်ကို ရှင်းလင်းပြောကြား မှုများ ပြုလုပ်ခဲ့ပါသည်။ အမျိုးသမီးများ၏ဦးဆောင်နိုင်မှု နှင့် စီမံခန့်ခွဲမှု စွမ်းရည်များ တိုးတက်လာစေရန် အတွက် ကော်မတီများထဲတွင် အမျိုးသမီးများ (၅၀%) ပါဝင်ရမည်ဖြစ်ပါသည်။ ဆပ်ကော်မတီ တစ်ခုတိုင်းတွင်လည်း အနည်းဆုံး အမျိုးသမီး တစ်ဦးပါဝင်ရမည်ဖြစ်ပါသည်။ ကော်မတီထဲတွင် ပါဝင်သော အမျိုးသမီးများသည် တင်ပြဆွေးနွေးမှုများ ပြုလုပ်ခြင်း၊ ဆုံးဖြတ်ချက်များချခြင်း စသည်တို့ကို ပြုလုပ် ရမည်ဖြစ်ပါသည်။ အမျိုးသားများမှလည်း ပံ့ပိုးကူညီပေးရမည်ဖြစ်ပါသည်။ ဒုတိယအကြိမ်အစည်း အဝေးတွင် အမျိုးသမီးများသည် မိမိတို့၏ လိုအပ်ချက် အခက်အခဲများကို လွတ်လပ်စွာဆွေးနွေးနိုင်ရန်အတွက် အမျိုးသမီးသီးသန့် အုပ်စုများဖွဲ့၍ အခက်အခဲများ ဖော်ထုတ်ခြင်းလုပ်ငန်းကိုလည်း လုပ်ကိုင်ခဲ့ပါသည်။



၂။ ကျေးရွာမိတ်ဆက် အစည်းအဝေးတွင်အမျိုးသမီး ကဏ္ဍအတွက် စောင့်ကြည့်စစ်ဆေးရမည့်အချက်များ

မေးမြန်းသည့်ရက်။

ရက်စွဲ - ၇ .၀၁.၂၀၁၆

စဉ်	အကြောင်းအရာ	တွေ့ရှိချက်		မှတ်ချက်
		✓	X	
၁	အစည်းအဝေးတက်ရောက်လူသူများအား ကျား၊မ ရေးရာ အခြေခံသဘောတရားများကို ရှင်းလင်းဆွေးနွေးခဲ့ပါသလား။	✓		
၂	စီမံကိန်းတွင် ပါဝင်သော ကျား၊မရေးရာ အကောင်အထည်ဖော်ရေး လိုအပ်ချက် (၅)ချက်ကို ရှင်းလင်းပြခဲ့ပါသလား။	✓		
၃	အစည်းအဝေးများ၏ ယူရာတွင်အမျိုးသား/သမီးများအချိုးညီစွာတက်ရောက်နိုင်ရေးအတွက် အသိပေးတိုက်တွန်း စည်းရုံးခဲ့တာမျိုး ရှိပါသလား။	✓		
၄	အမျိုးသမီးများ၏ စကားသံများ၊ ပြောဆိုနိုင်ခွင့်များ ပိုမိုထွက်ပေါ်လာအောင် ဖန်တီးပေးခဲ့ပါသလား။	✓		
၅	ဆပ်ကော်မတီဖွဲ့များဖွဲ့စည်းရာတွင်အမျိုးသမီးများနှင့်ပါဝင်ဖွဲ့စည်းရေးပူးပေါင်းပါဝင်ရေးဦးဆောင်နိုင်ရေးအတွက်တွန်းအားပေးကူညီဆောင်ရွက်ခဲ့ပါသလား။	✓		
၆	အစည်းအဝေးကို အမျိုးသား/သမီးများ အလွယ်တကူပါဝင်တက်ရောက်နိုင်သော အချိန်နှင့်နေရာများကိုရွေးချယ်ခြင်း၊ထည့်သွင်းစဉ်းစားဆောင်ရွက်ခြင်းများတို့ကိုလုပ်ဆောင်ခဲ့ပါသလား။	✓		
၇	လူနည်းစု/ဆင်းရဲ/နွမ်းပါး/ထိခိုက်လွယ်သောအုပ်စုများကို အစည်းအဝေးမစတင်မှီ အချိန်များက ရှာဖွေဖော်ထုတ်ခဲ့တာမျိုးများ ရှိပါသလား။	✓		
၈	လူနည်းစု/ဆင်းရဲ/နွမ်းပါး/ထိခိုက်လွယ်သော အမျိုးသား/သမီးများထဲမှ အချို့ကို အစည်းအဝေးတက်ရောက်နိုင်အောင် ဖိတ်ကြားဆောင်ရွက်မှုမျိုး ရှိခဲ့ပါသလား။	✓		
၉	လူနည်းစု/ဆင်းရဲ/နွမ်းပါး/ထိခိုက်လွယ်သောအမျိုးသား/သမီးများနှင့် ကြုံတွေ့နေရသောအခတ် အခဲများကို သင်ဆွေးနွေး မေးမြန်းခဲ့တာမျိုး ရှိပါသလား။	✓		
၁၀	အမျိုးသမီးများ ပြောဆိုတင်ပြနိုင်အောင် အချိန်ပေးရန်၊ ကြိုတင်စီစဉ်ဆောင်ရွက်မှုမျိုးများ ဆောင်ရွက်ခဲ့တာများ ရှိပါသလား။	✓		
၁၁	စီမံကိန်းလုပ်ငန်းခွဲများရှာဖွေဖော်ထုတ်ရာတွင်အမျိုးသား/သမီးများသီးခြားဆွေးနွေးဖော်ထုတ် ဆောင်ရွက်ခဲ့တာမျိုး ရှိပါသလား။	✓		
၁၂	ကျေးရွာစီမံကိန်း အထောက်အကူပြုကော်မတီများဖွဲ့စည်းရာတွင် အမျိုးသမီး၊ အမျိုးသား အချိုးညီမျှစွာ (၅၀ : ၅၀) ဖွဲ့စည်းနိုင်ခဲ့ပါသလား။ မဖွဲ့စည်းနိုင်ခဲ့ပါက မှတ်ချက်တွင် ရှင်းလင်းပါ။	✓		
၁၃	ဆပ်ကော်မတီများတွင် အနည်းဆုံး အမျိုးသမီးအဖွဲ့ဝင် တစ်ဦးနှုန်းဖြင့်	✓		



	ပါဝင်ဖွဲ့စည်းနိုင်ခဲ့ပါသလား။ မဖွဲ့စည်းနိုင်ခဲ့ပါက မှတ်ချက်တွင် ရှင်းလင်းပါ။			
၁၄	ကျေးရွာ/ကျေးရွာအုပ်စု ဖွံ့ဖြိုးရေးစီမံချက် များတွင် အမျိုးသမီးများ ရွေးချယ်ဆုံးဖြတ်သည့်လုပ်ငန်းစီမံချက် အနည်းဆုံးတစ်ခုပါဝင်နိုင်ရေးအတွက် စည်းရုံး ဆွေးနွေးမှုများ ပြုလုပ်ဆောင်ရွက်ခဲ့ပါသလား။	√		
၁၅	တက်ရောက်လာသူများအား အမျိုးသမီးများ၏ လိုအပ်ချက်များကို ဖြည့်ဆည်းပေး နိုင်ရန် အမျိုးသမီးများရွေးချယ်လိုက်သော ဦးစားပေးရွေးချယ်မှုများကို ထောက်ပံ့ပေး သွားမည်ဖြစ်ကြောင်း အသိပေးပြောကြားခဲ့ပါသလား။	√		
၁၆	ရွေးချယ်လိုက်သော စီမံကိန်းလုပ်ငန်းခွဲများသည် ဒေသတွင်းမှာရှိသော လူနည်းစု/ ဆင်းရဲ/နွမ်းပါး/ထိခိုက်လွယ် အုပ်စုများအပေါ် မည်သို့အကျိုးပြုနိုင် မည်ဖြစ်ကြောင်း ရှင်းလင်းပြောကြားခြင်း၊ မှတ်တမ်းတင်ခြင်းများတို့ကို ဆောင်ရွက်ခဲ့ပါသလား။	√		
၁၇	ကျေးရွာအုပ်စုအဆင့် အစည်းအဝေးပြုလုပ်ရာတွင် အုပ်စု စီ/ထောက် ကော်မတီဝင် များကို ကျား၊မ ရေးရာလိုအပ်ချက်များ အကြောင်းကိုရှင်းလင်းပြော ကြားခဲ့ပါသလား။	√		
၁၈	ကျေးရွာအုပ်စုအဆင့် အစည်းအဝေးပြုလုပ်ရာတွင် အုပ်စု စီ/ထောက် ကော်မတီဝင်များအားလုံး တက်ရောက်နိုင်မှု ရှိ/မရှိ စစ်ဆေးခဲ့ပါသလား။ မတက်ရောက်နိုင်ခဲ့ပါက မှတ်ချက်တွင် ရှင်းလင်းပါ။	√		



သုံးသပ်ချက်

ရပ်ရေးရွာရေးတွင်ပူးပေါင်းပါဝင်မှု ရပ်ရေးရွာရေးတွင် ပူးပေါင်းပါဝင်မှု တွင် အမျိုးသားများ နှင့်အမျိုးသမီး တန်းတူ ပါဝင်ကြောင်းတွေ့ရှိရပါသည်။ ပူးပေါင်းပါဝင်မှု အဆင့်တိုးရန် လိုအပ်နေပါသေးသည်။

ဝင်ငွေရရှိ အမျိုးသမီးများ၏ ဝင်ငွေရရှိမှုမှာ အမျိုးသားများအောက် အဆင့်(၄)အထိ ရောက်ရှိနေပြီး အမျိုးသားများသာ ဝင်ငွေပိုရရှိနေသည့် အနေအထားတွေ့ရပါသည်။ အမျိုးသားများက အပြင်ထွက် စီးပွားရှာ နေချိန်တွင် အမျိုးသမီးများက အိမ်မှုကိစ္စ၊ သားသမီးကိစ္စများ ဆောင်ရွက်နေရသောကြောင့်ဖြစ်ပါသည်။ ထို့ကြောင့် အမျိုးသမီးများ၏ ဝင်ငွေနှင့်အလုပ်အကိုင် အခွင့်အလမ်းရရှိရေး ဆောင်ရွက်ရန်လိုအပ်ပါသည်။

အလုပ်အကိုင်အခွင့်အလမ်း

အလုပ်အကိုင်အခွင့်အလမ်းရရှိမှုတွင်အမျိုးသားများကပိုမိုနေပြီး စိုက်ပျိုးရာသီပြီးချိန်အမျိုးသားများက မြို့နယ်ပြင်ပ သို့သွား ရောက်လုပ်ကိုင်နေကြခြင်းဖြစ်ပါသည်။

ပညာတတ်မြောက်မှု

အင်ကြင်းသာကျေးရွာ အနေဖြင့် ပညာသင်ကြားခွင့်နှင့် ပညာတတ်မြောက်မှုတွင် အမျိုးသားများ နှင့် အမျိုးသမီး တန်းတူအခွင့်အရေးရရှိသည် ကိုတွေ့မြင်ရပါသည်။ ကျေးရွာတွင် မူလတန်းကျောင်းရှိပြီး အခြေခံ ပညာရေးကို လက်လှမ်းမှီသည့် အနေအထား ရှိပါသည်။

အရင်းအမြစ်အပေါ်လက်လှမ်းမှီမှု

အရင်းအမြစ်အပေါ်အမှီပြု၍ အသက်မွေးဝမ်းကြောင်းပြုနိုင်မှုမှာအမျိုးသားများနှင့် အမျိုးသမီးတန်းတူ တာတွေ့ရသည်။ အကြောင်းမှာ တောတောင်များအမှီပြု၍ လုပ်ဆောင်သော လုပ်ငန်းများက အမျိုးသမီးများ ထက် အမျိုးသားများက ပိုမိုလုပ်ကိုင်နိုင်ခြင်းကြောင့်ဖြစ်ပါသည်။

ရပ်ရေးရာရေးတွင် ခေါင်းဆောင်မှု

ရပ်ရေးရွာရေး ကိစ္စများတွင်အရေးပါမှုနှင့် ဆုံဖြတ်ချက်ချသည့်နေရာများတွင် အမျိုးသမီးများ၏ အဆင့် နေရာသည် များစွာကွာဟမှုရှိနေပြီးတန်းတူမှုမရရှိသေးပါ။ ထို့ကြောင့် အမျိုးသမီးများအား နေရာပေးမှုမှာ အစဉ်အလာအရ အမျိုးသားများက နေရာယူထားပြီး အမျိုးသမီးများကလည်း နေရာယူ တတ်ရန် နှင့် စွမ်းဆောင်ရည်ရှိရန် လိုအပ်နေပါသေးသည်။

အိမ်မှုကိစ္စအပေါ်ဆောင်ရွက်မှု အမျိုးသမီးများတာတွေ့ရပါသည်။ အမျိုးသားများလည်း ဝိုင်းကူလုပ်ပေး ရပါမည်။



သုံးသပ်ချက်

ရွာတွင်းလမ်းများ ကိုကျောက်ခင်းလမ်းများပြုလုပ်ခြင်း၊ တံတားများ ပြုပြင်ထားခြင်းကြောင့် ရာသီမရွေး သွားလာနိုင်မည်။ ကျေးရွာတွင်းရှိလမ်းများကို ပြင်ခြင်း၊ ရေမြောင်းများ ပါဝင်မည်။လမ်းပန်းဆက်သွယ်ရေးများ ကောင်းမွန်ခြင်း စာသင်ကျောင်းများရရှိ၍ ပညာရေး ဗဟုသုတများ ပြည့်စုံခြင်း။ ရေကာတာများရရှိခြင်း။ စီးပွားရေးလုပ်ငန်းများ တိုးတက်လာသောကြောင့် လူနေထိုင်မှုစနစ်မှု များတိုးတက်လာမည်။ ကျေးရွာ ခန်းမရရှိ၍ လူစုလူဝေး ပြုလုပ်ရာတွင် အဆင်ပြေလာမည်ဖြစ်သည်။

ကျေးရွာမျှော်မှန်းချက် လေ့ကျင့်ခန်းမှ ရရှိလာသော ရလဒ်

<p>ကျေးရွာ၏ မျှော်မှန်းချက်</p>	<p>ကျေးရွာတွင်းလမ်းများကောင်းမွန်၍ စီးပွားရေး၊ ပညာရေး၊ ကျန်းမာရေး၊ လူမှုရေးများ တိုးတက် ကောင်းမွန်လာရမည်။ ကျေးရွာအမျိုးသမီးများဝင်ငွေရှာဖွေ လာနိုင်ကာ မိသားစုဝင်ငွေတိုးလာကြမည်။ စိုက်ပျိုးရေးနည်းပညာများ၊ မွေးမြူရေးနည်းပညာများ၊ အိမ်တွင်းမှု အသက်မွေးဝမ်းကျောင်းနည်းပညာများ၊ စက်ပြင်မှုအတတ်ပညာများ တက်မြောက်လာမှုကြောင့်ဝင် ငွေအခွင့်အလမ်းရရှိကာ စီးပွားရေးများတိုးတက်၍ လူနေမှုအဆင့်အတန်းများ မြင့်မားလာရမည်။</p>
<p>အနာဂတ်တွင် ကျေးရွာပိုမိုဖွံ့ဖြိုး တိုးတက်ရန် ကျေးရွာသားများ၏ မျှော်မှန်းထားရှိမှု</p>	<p>လူထုဗဟိုပြုစီမံကိန်း၏ လူထုသို့တိုက်ရိုက်ထောက်ပံ့ငွေကို အသုံးချ၍ ကျေးရွာတွင်းလမ်းများကောင်းမွန်လာအောင်ကျေးရွာတွင်းကျောက်ချောလမ်းအ ဆင့်ဖြစ်ချင်ပါသည်။ စီမံကိန်းမှအကောင်အထည်မဖော်နိုင်သော လုပ်ငန်းများကို သက်ဆိုင်ရာဌာနဆိုင်ရာများနှင့်ချိတ်ဆက်လုပ်ကိုင်မှုများပြုလုပ်မည်။ ရွာချင်းဆက် လမ်းများ၊ ရွာတွင်းလမ်းများ ကောင်းမွန်လာခြင်း၊ ရေကာတာများဆောက်ခြင်း ၊ တံတားများရရှိခြင်း။ စာသင်ကျောင်းများရရှိလာခြင်း။ ပြုလုပ်ခြင်းဖြင့် ကျေးရွာဖွံ့ဖြိုးတိုးတက်လာမည်ဖြစ်သည်။ မြို့နယ်အတွင်းသို့ အစိုးရမဟုတ်သော အဖွဲ့အစည်းများ ဝင်ရောက်မှုများရှိပါက ကျေးရွာလို အပ်ချက်များကိုတင်ပြ၍ စီမံကိန်းလုပ်ငန်းများ အကောင်အထည်ဖော် ဆောင်ရွက်မည်။ ကျေးရွာအတွင်းရှိ မသန်စွမ်းသူများအတွက် ထောက်ပံ့ ပေးနိုင်သော အဖွဲ့အစည်းများနှင့်ချိတ် ဆက်ဆောင်ရွက်ပေးနိုင်မည်။</p>



၇။ ကော်မတီဝင်များရွေးချယ်ခြင်းနှင့်ကျေးရွာဖွံ့ဖြိုးရေးအစီအစဉ်ဆောင်ရွက်မှုမှတ်တမ်းဓါတ်ပုံများ



အမျိုးသားအုပ်စု၏ မှတ်တမ်းဓါတ်ပုံ



အမျိုးသမီးအုပ်စု၏ မှတ်တမ်းဓါတ်ပုံ



လူငယ်အုပ်စု၏ မှတ်တမ်းခါတ်ပုံ



ထိခိုက်လွယ်အုပ်စုများ၏ မှတ်တမ်းခါတ်ပုံ



စေတနာ့ဝန်ထမ်းများ ရွေးချယ်ခြင်း မှတ်တမ်းဓါတ်ပုံ



ကော်မတီရွေးချယ်ခြင်း မှတ်တမ်းဓါတ်ပုံ



ဖွံ့ဖြိုးရေးအစီအစဉ်ရေးဆွဲခြင်း မှတ်တမ်းဓာတ်ပုံ



ဖွံ့ဖြိုးရေးအစီအစဉ်ရေးဆွဲခြင်း မှတ်တမ်းဓာတ်ပုံ



လုပ်ငန်းခွဲ၏မပြုလုပ်မီ မှတ်တမ်းဓာတ်ပုံ



လုပ်ငန်းခွဲ၏မပြုလုပ်မီ မှတ်တမ်းဓာတ်ပုံ



၈။ ကော်မတီဝင်များစာရင်း

စဉ်	အမည်	ကျား-မ	ရာထူး
၁	ဦးသိန်းနိုင်	ကျား	ကျေးရွာစီမံကိန်းအထောက်အကူပြုကော်မတီ၊ ဥက္ကဋ္ဌ
၂	ဒေါ်ခိုင်ဇင်ဦး	မ	ကျေးရွာစီမံကိန်းအထောက်အကူပြုကော်မတီ၊ ဥက္ကဋ္ဌ
၃	ဦးသိန်းမင်းထိုက်	ကျား	ဝယ်ယူရေးဆပ်ကော်မတီ၊ ဥက္ကဋ္ဌ
၄	ဒေါ်ခင်မိုးမြင့်	မ	ဝယ်ယူရေးဆပ်ကော်မတီ၊ မှတ်တမ်းထိမ်း
၅	ဦးမောင်သိန်း	ကျား	ဝယ်ယူရေးဆပ်ကော်မတီ၊ အဖွဲ့ဝင်
၆	ဦးလဲမောင်	ကျား	စောင့်ကြည့်ကြီးကြပ်ရေးဆပ်ကော်မတီ၊ ဥက္ကဋ္ဌ
၇	ဦးမောင်မျိုး	ကျား	စောင့်ကြည့်ကြီးကြပ်ရေးဆပ်ကော်မတီ၊ အဖွဲ့ဝင်
၈	ဒေါ်ယဉ်ယဉ်နွဲ့	မ	စောင့်ကြည့်ကြီးကြပ်ရေးဆပ်ကော်မတီ၊ အဖွဲ့ဝင်
၉	ဦးမြင့်သန်း	ကျား	လုပ်ငန်းလည်ပတ်ရေး နှင့် ပြုပြင်ထိန်းသိမ်းရေး ဆက်ကော်မတီ၊ ဥက္ကဋ္ဌ
၁၀	ဒေါ်ဆန်းလှ	မ	လုပ်ငန်းလည်ပတ်ရေး နှင့် ပြုပြင်ထိန်းသိမ်းရေး ဆက်ကော်မတီ၊ အဖွဲ့ဝင်
၁၁	ဒေါ်တင်မာဦး	မ	လုပ်ငန်းလည်ပတ်ရေး နှင့် ပြုပြင်ထိန်းသိမ်းရေး ဆက်ကော်မတီ၊ အဖွဲ့ဝင်
၁၂	ဦးမြင့်ဦး	ကျား	အကြံပြုချက်ဖြေရှင်းရေး
၁၃	ဒေါ်ကြည်မြင့်	မ	အကြံပြုချက်ဖြေရှင်းရေး
၁၄	ဦးထွန်းထွန်းဝင်း	ကျား	စေတနာ့ဝန်ထမ်း
၁၅	ဒေါ်ခင်ဌေးဝင်း	မ	စေတနာ့ဝန်ထမ်း
၁၆	ဒေါ်ခင်လှမြင့်	ကျား	ကျေးရွာငွေစာရင်းကိုင်

စုစုပေါင်း။ (၁၆) ယောက် ကျား-၈ ယောက် + မ-၈ ယောက်

ကျေးရွာအုပ်စုစီမံကိန်းအထောက်အကူပြုကော်မတီ

ဒေါ်ခိုင်ဇင်ဦး အုပ်စု စီ/ထောက်ကော်မတီ ။ အဖွဲ့ဝင်

ဦးသိန်းနိုင် အုပ်စု စီ/ထောက်ကော်မတီ ။ အဖွဲ့ဝင်

မှတ်တမ်းတင်သူ

အမည်။ ဒေါ်စိုးခိုင်

ရာထူး။ လူထုစည်းရုံးရေးမှူး

ရက်စွဲ။၇ ./ ၁.../၂၀၁၆.....



၉၊ ပုံစံ ၈-၁၊ ကျေးရွာအချက်အလက်

ပုံစံ - ၈-၁ - ကျေးရွာ အချက်အလက် (FORM PC 1)

လမ်းညွှန်ချက်/ ကျေးရွာတစ်ရွာသို့ ပထမဆုံး မိတ်ဆက်ခရီးသွားရောက်သောအခါ လူထုစည်းရုံးရေးမှူးသည် ကျေးရွာခေါင်းဆောင်များအား ကျေးရွာအချက်အလက်များကို ပေးဖွဲ့ရာရပ်ခံ၍တောင်းခံရမည်။ ဤအချက်အလက်များကို စီမံကိန်းမိတ်ဆက်အစည်းဝေးမတိုင်မီ တောင်းခံရမည်။ စီမံကိန်းမိတ်ဆက်အစည်းဝေးတွင် လူထုစည်းရုံးရေးမှူးသည် ဤအချက်အလက်များအား စစ်ဆေးပြီး မှန်ကန်အောင်ပြုလုပ်ရမည်။ ပြီးနောက်တွင် လူထုစည်းရုံးရေးမှူးမှ သတင်းအချက်အလက်ထံသို့ Tablets မှတစ်ဆင့် ဖြည့်သွင်းရမည်။			
ရာအိမ်မှူးအမည်	ဖုန်း	စည်းရုံးရေးမှူးအမည်	
- ဦးဇိုးကျွန်း		ဒေါ်ဦးခိုင်	
ပြည်နယ်/ တိုင်းဒေသကြီး	မြို့နယ်	ကျေးရွာအုပ်စု	ကျေးရွာ
စစ်ကိုင်း	ပင်စည်တိုင်း	ပင်းကြွင်း	အရှေ့ခြံ

(က) လူဦးရေ

တိုင်းရင်းသား	အိမ်ထောင်စုပေါင်း	ကိုးကွယ်သည့်ဘာသာ	အိမ်ထောင်စုပေါင်း
၁။ မိမိ	၆၈	၁။ ဗုဒ္ဓ	၆၈
၂။		၂။	
၃။		၃။	
၄။ အခြားတိုင်းရင်းသား လူမျိုးစုများ		၄။	

လူဦးရေ	ကျား (အရေအတွက်)	မ (အရေအတွက်)
၃၄၈	၁၆၉	၁၇၉
အိမ်ထောင်ဦးစီး	၄၆	၂၂

(ခ) ကျေးရွာရှိ အခြေခံ အဆောက်အအုံ (Facilities)

ပညာရေး	ခြေခံ	ကျန်းမာရေး	ခြေခံ	ဘာသာရေး	ခြေခံ
အထက်တန်းကျောင်း	<input type="checkbox"/>	ဆေးရုံ	<input type="checkbox"/>	ဘုရား/ဇေတီ	<input type="checkbox"/>
အလယ်တန်းကျောင်း	<input type="checkbox"/>	ကျန်းမာရေးဌာန	<input type="checkbox"/>	ဘုန်းကြီးကျောင်း	<input type="checkbox"/>
မူလတန်းကျောင်း	<input type="checkbox"/>	ကျန်းမာရေးဌာနခွဲ	<input type="checkbox"/>	ဟိန္ဒူဘုရားကျောင်း	<input type="checkbox"/>
ပုဂံကျောင်း	<input type="checkbox"/>	ဆေးပေးခန်း	<input type="checkbox"/>	ခရစ်ယာန်ဘုရားကျောင်း	<input type="checkbox"/>
အခြား	<input type="checkbox"/>	အခြား	<input type="checkbox"/>	ဇေတီ	<input type="checkbox"/>
မှတ်ချက်		မှတ်ချက်		အခြား	<input type="checkbox"/>
		မှတ်ချက်		မှတ်ချက်	

(ဂ) ကျွမ်းကျင်သူများမှတ်တမ်း ၊ ကျေးရွာတွင်နေထိုင်သော သို့မဟုတ် တခြားရွာမှလာရောက်သောကျွမ်းကျင်သူများ

ပညာရေး	နေထိုင်	လည်ပတ်	ကျန်းမာရေး	နေထိုင်	လည်ပတ်	တည်ဆောက်ရေး	နေထိုင်	လည်ပတ်
မူလတန်းပြဆရာ/ဆရာမ	<input checked="" type="checkbox"/>	<input type="checkbox"/>	ဆရာဝန်	<input type="checkbox"/>	<input type="checkbox"/>	လက်သမား	<input type="checkbox"/>	<input type="checkbox"/>
အလယ်တန်းပြဆရာ/ဆရာမ	<input type="checkbox"/>	<input type="checkbox"/>	လ/ထကျန်းမာရေးမှူး	<input type="checkbox"/>	<input type="checkbox"/>	ပန်းရန်	<input type="checkbox"/>	<input type="checkbox"/>
အထက်တန်းပြဆရာ/ဆရာမ	<input type="checkbox"/>	<input type="checkbox"/>	အမျိုးသမီးကျန်းမာရေးဆရာမ	<input type="checkbox"/>	<input type="checkbox"/>	လှုပ်စစ်ဆိုင်ရာ	<input type="checkbox"/>	<input type="checkbox"/>
ပုဂံဆရာ/ဆရာမ	<input type="checkbox"/>	<input type="checkbox"/>	အရံသားဖွား	<input type="checkbox"/>	<input type="checkbox"/>	ရေပိုက်သွယ်သူ	<input type="checkbox"/>	<input type="checkbox"/>
အခြား	<input type="checkbox"/>	<input type="checkbox"/>	ပြည်သူ့ကျန်းမာရေးလုပ်သား	၁/၂	<input type="checkbox"/>	စက်ပြင်ဆရာ	<input type="checkbox"/>	<input type="checkbox"/>
မှတ်ချက်			မှတ်ချက်			မှတ်ချက်		



(ဃ) ကျေးရွာသို့ ရောက်ရှိနိုင်သည့်လမ်းအခြေအနေ / ကျေးရွာတစ်ရွာသည် ၎င်း၏ကျေးရွာအုပ်စုနှင့် ဆက်သွယ်ထားသော လမ်းအခြေအနေ (အောက်ပါတို့ကိုပိုင်းပါ)
 ကျောက်ကြမ်းလမ်း: တက္ကရာလမ်း: ကွန်ကရစ်လမ်း: မော်တော်ဆိုင်ကယ်လမ်း
 ကျောက်ခင်းလမ်း: မြေသားလမ်း လူသွားလမ်း: အခြား: _____

(င) ကျေးရွာဖွံ့ဖြိုးရေး စီမံကိန်း (Village Development Plan) (အမှန်ဖြစ်ပါ)
 (၁) လူထုပတ်ပြုစီမံကိန်း မတိုင်မီက ကျေးရွာစီမံကိန်း ရှိသလား: ရှိ/ မရှိ/ မသိ
 (၂) ရှိလျှင် ဖည်သည့်နှစ်က ရေးဆွဲခဲ့သလဲ _____ နှစ်/ မသိပါ
 (၃) မြို့နယ်အတည်ပြုချက် ရရှိထားသလား: ရှိ/ မရှိ/ မသိ

(စ) ဝေးအကွာအဝေး (Distance)
 (၁) ရွာ (အလယ်) မှ ကျေးရွာအုပ်စု (အလယ်) အကွာအဝေး _____ ဝ မိုင်/မာလုံ _____ /မသိပါ
 (၂) ဤရွာနှင့် ကျေးရွာအုပ်စုရွာ (အလယ်) သွားချိန်
 ခြောက်သွေ့ရာသီ - ထော်လာကျီ/ ဆိုင်ကယ်/ ခြေလျင် / မြည်း/ လှေ/ အခြား: _____ (၅ မိနစ်) နာရီ
 ငိုရာသီ - ထော်လာကျီ/ ဆိုင်ကယ်/ ခြေလျင်/ မြည်း/ လှေ/ အခြား: _____ (၅ မိနစ်) နာရီ

(ဆ) သဘာဝဘေး ဤကျေးရွာတွင် ရေကြီးခြင်းကဲ့သို့သော သဘာဝဘေး ကျရောက်ခဲ့မှု
 မရှိ ဟုရှိ (ဖော်ပြရန်) မြို့မော်ဒါ၊ ရလတာ၊ အခြား၊

(ဇ) ကျေးရွာတွင် ဖွံ့စည်းထားသော အဖွဲ့အစည်းများ
 လူထုပတ်ပြုစီမံကိန်းမတိုင်မီ ဤကျေးရွာတွင် ကျေးရွာဖွံ့ဖြိုးရေးအတွက် အစိုးရ(သို့)ရွာသားများကိုယ်တိုင်(သို့) စီမံကိန်းတစ်ခုခုမှ ဖွံ့စည်းထားသည့် အဖွဲ့အစည်းများရှိပါသလား:

ရာအိမ်မှူး အမည် - ဦးစိုးသူ

လက်မှတ် [Signature] ရက်စွဲ - ၁၀.၁.၂၀၁၆

စည်းရုံးရေးမှူး အမည် - ဒေါ်အိန္ဒြေ

လက်မှတ် [Signature] ရက်စွဲ - ၁၀.၁.၂၀၁၆



စီမံကိန်းအကျဉ်းချုပ်အဆင့်များ	ဇယား ၁		အစည်းအဝေးတွင်တက်ရောက်သူအရေအတွက်			
	စတင်သည့်နေ့	ပြီးစီးသည့်နေ့	အမျိုးသားအရေအတွက်	အမျိုးသမီးအရေအတွက်	အိမ်ထောင်စုအရေအတွက်	လူမျိုးစု တက်ရောက်သူ အရေအတွက် လူမျိုးစုမည်
၆. ဘာသာရေးလုပ်ငန်းများ လှူဒါန်းအစီအစဉ် ရေးဆွဲခြင်း						
၆.၄။ ပြင်/ထိန်းအစီအစဉ် ရေးဆွဲခြင်း						
၇. စီမံကိန်းလုပ်ငန်းခွဲ တိုးတက်မှု စတင်ကြည့် လေ့လာစဉ်ဆဲအစီအစဉ်	မတ်	မတ်	မတ်	မတ်	မတ်	မတ်
၇.၁။ အစည်းအဝေး ပထမအကြိမ်						
၇.၂။ အစည်းအဝေး ဒုတိယအကြိမ်						
၇.၃။ အစည်းအဝေး တတိယအကြိမ်						
၈. စီမံကိန်းလုပ်ငန်းခွဲ အပြီးသတ်စစ်ဆေးခြင်း အစည်းအဝေး						
၉. လူထုဝင်ရောက်မှုအစည်းအဝေး						



၁၁။ ပုံစံ ၈-၃။ ကျေးရွာဖွံ့ဖြိုးရေး ဦးစားပေးအစီအစဉ်

ပုံစံ ၈-၃ ကျေးရွာဖွံ့ဖြိုးရေး ဦးစားပေးအစီအစဉ် (Form PC 3)

လမ်းညွှန်ရွက်/ အဆင့် (၃) ကျေးရွာမှိုက်မှိုက်အစည်းအဝေး ပြီးဆုံးသောအခါ ကျေးရွာစီမံကိန်း အထောက်အကူပြုကော်မတီသည် လူထုစည်းရုံးရေးမှူးအကူအညီဖြင့် ဤပုံစံကိုပြည့်စုံအောင် ဖြည့်သွင်းရမည်။ အားလုံးသော အခက်အခဲအတားအဆီးများ၊ ဖွံ့ဖြိုးမှုဦးစားပေးအစီအစဉ်များ၊ လူထုဝဟ်ပြုစီမံကိန်း၏ ရန်ပုံငွေအရင်းအမြစ်နှင့် မသက်ဆိုင်သည့် လုပ်ငန်းများအားလုံးကိုဖော်ပြရမည်။

လူထုစည်းရုံးရေးမှူး/ဝန်ထမ်း အမည် ဒေါ်အိန်းခင်

နေ့စွဲ ၄.၁.၂၀၁၆ စက်ဝန်းအား အပတ်ခြစ်ပါ (✓) စက်ဝန်း(၁) စက်ဝန်း (၂) စက်ဝန်း (၃) စက်ဝန်း (၄)

ပြည်နယ်/တိုင်း စစ်ကိုင်း ဗြိတိန် ပင်လယ်ဘုဒ ကျေးရွာအုပ်စု ပင်းကြီး ကျေးရွာ ခေတ်ဦး

က. အခက်အခဲအတားအဆီးများအားရွေးနှေးခြင်း - ယခုလက်ရှိအခြေအနေတွင်ဤကျေးရွာဖွံ့ဖြိုးတိုးတက်ရေးအတွက် အဓိကအခက်အခဲအတားအဆီးများသည် မည်သည်များဖြစ်ပါသနည်း(အမျိုးသား/သမီး အနည်းဆုံးအခက်အခဲ ၅ ခုစီဖော်ပြပါ)

အမျိုးသား အဖွဲ့မှတင်ပြသောအခက်အခဲအတားအဆီးများ	အမျိုးသမီး အဖွဲ့မှတင်ပြသောအခက်အခဲအတားအဆီးများ
၁။ ဣန္ဒြေလမ်း (ကျောက်ကျောက်)	၁။ စာတန်းမြေပြင်
၂။ စာတန်းမြေပြင်	၂။ ဣန္ဒြေလမ်း ကျောက်ကျောက်
၃။ မီးသတ်ကျောက် (၄၂) လုံး	၃။ စာတန်းကျောက်-သောတောင်
၄။ မြစ်ကမ်းတိုင်းရုံ	၄။ မြစ်ကမ်းတိုင်းရုံ
၅။ စာတန်းကျောက်-သောတောင်	၅။ စာတန်းကျောက်
၆။ စာတန်းကျောက်	၆။ မီးသတ်ကျောက် (၄၂) လုံး

ခ. မှိုက်မှိုက်ခြင်း- ဤကျေးရွာဖွံ့ဖြိုးတိုးတက်ရေးအတွက်နောင်လာမည့် (၅) နှစ်အားစည်ရွယ်၍ ဆောင်ရွက်ရန်အတွက် မည်သည့်အရာများသည်အဓိကမှိုက်မှိုက်ချက်ဖြစ်သနည်း။

အမျိုးသားအဖွဲ့မှတင်ပြသောမှိုက်မှိုက်ချက်များ	အမျိုးသမီးအဖွဲ့မှတင်ပြသောမှိုက်မှိုက်ချက်များ
၁။ သွားလျာလျာကျွတ်ခြင်း	၁။ သွားလျာလျာ ကျွတ်ခြင်း
၂။ သောတောင်ကျွတ်ခြင်း တင် ပို့ခြင်း ဖြစ်	၂။ ဣန္ဒြေလမ်း ကျောက်ကျောက် မဟိခင်း ဖြစ်
၃။ မိုးဘေးမှ ကာကွယ်နိုင်ခြင်း	၃။ ပညာရေးပေါများလာခြင်း
၄။ မြစ်ကမ်းပါးတိုင်းရုံတည်ဆောက် ဖြစ်	၄။ မြစ်ကမ်းတိုင်းရုံတည် ဆောက်ဖြစ်
၅။ ကျွတ်စာပေးခြင်း ဖြစ်	၅။ ကျွတ်စာပေးခြင်း ဖြစ်



ဂ. ဤကျေးရွာ၏ လာမည့်(၃)နှစ်အတွက် ဦးစားပေး ဖွံ့ဖြိုးတိုးတက်မှု လုပ်ငန်း အစီအစဉ်များအားဖော်ပြပါ။
 (လူထုပတ်ပြုစီမံကိန်း ရန်ပုံငွေအတွက် အဆိုပြုသော အစီအစဉ်များကိုဦးစားပေး အဆင့်အလိုက်ဖော်ပြပြီး ကျန် လူထုပတ်ပြု စီမံကိန်း ရန်ပုံငွေအရင်းအမြစ်နှင့် မပတ်သက်သည့်အစီအစဉ်များလည်းဖော်ပြရန်ဖြစ်သည်)

ကျေးရွာအတွက်ဦးစားပေးဖွံ့ဖြိုးတိုးတက်မှု လုပ်ငန်းစဉ်များ	အဆိုပြုသူ (အမျိုးသားများ/ အမျိုးသမီးများ/ အမျိုးသား+အမျိုးသမီး)	လူထုပတ်ပြုစီမံကိန်းအတွက် အဆိုပြုသည် (ဦးစားပေးအဆင့် အလိုက်ဖော်ပြပါ)	ခန့်မှန်း ကုန်ကျ စရိတ်	အကျိုးခံစား ခွင့်ရှိသူခန့်မှန်းခြေ အရေအတွက်
၁. စက်ဝိုင်းပြုပြင်	၈+၈	၂ ၁	၆၀၀၀၀၀၀	၃၄၈
၂. ရွာတွင် လမ်း (ကျောက်ခဲဖြူ)	၈+၈	၄ ၂	၁၆၀၀၀၀၀၀	၃၄၈
၃. ဇွန်ကန်တိုက် ၃၅	၈+၈	၆ ၃	၁၅၀၀၀၀၀၀	၃၄၈
၄. စာအုပ်ကျောင်းဆောက်	၈+၈	၃ ၄	၂၅၀၀၀၀၀၀	၃၄၈
၅. မီးသောက်ကျွန်း ၄၀	၈+၈	၅ ၅	၁၀၀၀၀၀၀၀	၃၄၈
၆. အခြေခံကျန်းမာရေး	၈+၈	၁ ၆	၇၀၀၀၀၀၀	၃၄၈

ဥက္ကဋ္ဌ ၊ ကျေးရွာစီမံကိန်းအထောက်အကူပြုကော်မတီမှအတည်ပြုသည်။

အမည် ဒေါ်ခိုင်စုစု လက်မှတ် Mine ဇူလိုင် ၂၀၁၆



ပုံစံ ၈-၃ ကျေးရွာဖွံ့ဖြိုးရေး ဦးစားပေးအစီအစဉ် (Form PC 3)

လယ်ညွှန်ရွက်၊ အဆင့် (၃) ကျေးရွာမှော်မှန်းချက်အစည်းအဝေး ပြီးဆုံးသောအခါ ကျေးရွာစီမံကိန်း အထောက်အကူပြုကော်မတီသည် လူထုစည်းရုံးရေးမှူးအကူအညီဖြင့် ဤပုံစံကိုပြည့်စုံအောင် ဖြည့်သွင်းရမည်။ အားလုံးသော အခက်အခဲအတားအဆီးများ၊ ဖွံ့ဖြိုးမှုဦးစားပေးအစီအစဉ်များ၊ လူထုပဟိုပြုစီမံကိန်း၏ ရန်ပုံငွေအရင်းအမြစ်နှင့် မသက်ဆိုင်သည့် လုပ်ငန်းများအားလုံးကိုဖော်ပြရမည်။

လူထုစည်းရုံးရေးမှူး/ဝန်ထမ်း အမည် - ဒေါ်အိးခိုင်

နေ့စွဲ ၁၀.၁၀.၂၀၁၆ စက်ဝန်းအား အမှတ်ခြစ်ပါ (✓) စက်ဝန်း(၁) စက်ဝန်း (၂) စက်ဝန်း (၃) စက်ဝန်း (၄)

ပြည်နယ်/တိုင်း <u>မကွေး</u>	မြို့နယ် <u>ပင်စည်တန်း</u>	ကျေးရွာအုပ်စု <u>ဟင်းတိုင်</u>	ကျေးရွာ <u>ခေတ်မီ</u>
--------------------------------	-------------------------------	-----------------------------------	--------------------------

က. အခက်အခဲအတားအဆီးများအားဆွေးနွေးခြင်း - ယခုလက်ရှိအခြေအနေတွင်ဤကျေးရွာဖွံ့ဖြိုးတိုးတက်ရေးအတွက် အဓိကအခက်အခဲအတားအဆီးများသည် မည်သည့်များဖြစ်ပါသနည်း(အမျိုးသား/သမီး အနည်းဆုံးအခက်အခဲ ၅ ခုစီဖော်ပြပါ)

အမျိုးသား အဖွဲ့မှတင်ပြသောအခက်အခဲအတားအဆီးများ	အမျိုးသမီး အဖွဲ့မှတင်ပြသောအခက်အခဲအတားအဆီးများ
၁ မွေးမြူရေး (၁၈၈)	၁ မွေးမြူရေး (၁၈၈)
၂ ငါးဖမ်း (သင်္ဃာတန်းကျေးရွာ)	၂ ငါးဖမ်း (သင်္ဃာတန်းကျေးရွာ)
၃ ကုန်းကျွန်း (၁၅၂၆၈)	၃ ကုန်းကျွန်း (၁၅၂၆၈)
၄ အိမ်တွင်းမှု (၁၈၈ + ၈၈၈၂)	၄ အိမ်တွင်းမှု (၁၈၈ + ၈၈၈၂)
၅ အိမ်ကျိုးစီး (မျိုးစေ့ + ငါးဖမ်း)	၅ အိမ်ကျိုးစီး (မျိုးစေ့ + ငါးဖမ်း)

ခ. မှော်မှန်းခြင်း- ဤကျေးရွာဖွံ့ဖြိုးတိုးတက်ရေးအတွက်နောင်လာမည့် (၅) နှစ်အားစဉ်ရွယ်၍ ဆောင်ရွက်ရန်အတွက် မည်သည့်အရာများသည်အဓိကမှော်မှန်းချက်ဖြစ်သနည်း။

အမျိုးသားအဖွဲ့မှတင်ပြသောမှော်မှန်းချက်များ	အမျိုးသမီးအဖွဲ့မှတင်ပြသောမှော်မှန်းချက်များ
၁ မွေးမြူရေး၊ ငါးဖမ်း၊ ကျွန်းကျွန်း၊ မွေးမြူရေး	၁ မွေးမြူရေး၊ ငါးဖမ်း၊ ကျွန်းကျွန်း၊ မွေးမြူရေး
၂ <u>အိမ်</u>	၂ <u>အိမ်</u>
၃ ကုန်းကျွန်း၊ ငါးဖမ်း၊ ကျွန်းကျွန်း၊ မွေးမြူရေး	၃ ကုန်းကျွန်း၊ ငါးဖမ်း၊ ကျွန်းကျွန်း၊ မွေးမြူရေး
၄ အိမ်တွင်းမှု၊ ငါးဖမ်း၊ ကျွန်းကျွန်း၊ မွေးမြူရေး	၄ အိမ်တွင်းမှု၊ ငါးဖမ်း၊ ကျွန်းကျွန်း၊ မွေးမြူရေး
၅ ငါးဖမ်း၊ ကျွန်းကျွန်း၊ မွေးမြူရေး	၅ ငါးဖမ်း၊ ကျွန်းကျွန်း၊ မွေးမြူရေး



ဂ. ဤကျေးရွာ၏ လာမည့် (၃)နှစ်အတွက် ဦးစားပေး ဖွံ့ဖြိုးတိုးတက်မှု လုပ်ငန်း အစီအစဉ်များအားဖော်ပြပါ။
 (လူထုဝဟိုပြုစီမံကိန်း ဗဟိုဌာနအတွက် အဆိုပြုသော အစီအစဉ်များကိုဦးစားပေး အဆင့်အလိုက်ဖော်ပြပြီး ကျန် လူထုဝဟိုပြု စီမံကိန်း
 ရန်ပုံငွေအရင်းအမြစ်နှင့် မပတ်သက်သည့်အစီအစဉ်များလည်းဖော်ပြရန်ဖြစ်သည်)

ကျေးရွာအတွက်ဦးစားပေးဖွံ့ဖြိုးတိုး တက်မှု လုပ်ငန်းစဉ်များ	အဆိုပြုသူ (အမျိုးသားများ/ အမျိုးသမီးများ/ အမျိုးသား+အမျိုး သမီး)	လူထုဝဟိုပြုစီမံကိန်းအတွက် အဆိုပြုသည် (ဦးစားပေးအဆင့် အလိုက်ဖော်ပြပါ)	ခန့်မှန်း ကုန်ကျ စရိတ်	အကျိုးခံစား ခွင့်ရှိသူခန့် မှန်းခြေ အရေ အတွက်
၁ ကျွေးမွေးရေး (မြေပဲစေ့)	၈+၀	၂ ၁	၃၀၀၀၀၀၀	၃၄၈
၂ မြေပဲစေ့ (စက်)	၈+၀	၂		၃၄၈
၃ နီမိုဆွေးမြေ (စက် + အမျိုးမျိုး)	၈+၀	၃		၃၄၈
၄ နီမိုဆွေးမြေ (သစ်စားမျိုးစေ့)	၈+၀	၄		၃၄၈
၅ မြေပဲစေ့ (မြေပဲစေ့ + နီမိုဆွေးမြေ)	၈+၀	၅		၃၄၈
၆		၀		

ဥက္ကဋ္ဌ၊ ကျေးရွာစီမံကိန်းအထောက်အကူပြုကော်မတီမှအတည်ပြုသည်။

အမည်... ဒေါ်ခွင့်စင်စို... လက်မှတ်... Mine... ၀၄.၉.၂၀၁၆

၁။ ဆေးပေးခန်း

၂။ ကျွေးမွေးရေး ကာယပညာပေး ဆရာမ

၃။ မျှော်မှောက်

၄။ မြေပဲစေ့မျိုးစေ့သစ်

၅။ မြေပဲစေ့ဆေးဝါး ကာယပညာပေး သစ်စား

၆။ မြေပဲစေ့စေ့စေ့

၇။ မြေပဲစေ့စေ့စေ့

၈။ မြေပဲစေ့စေ့စေ့



၁၂။ ပုံစံ ၀-၄၊ ကျေးရွာဖွံ့ဖြိုးရေးစီမံကိန်းလုပ်ငန်းခွဲရွေးချယ်ခြင်းပုံစံ

၁။ ပုံစံ ၀-၄ ကျေးရွာအုပ်စုစီမံကိန်းလုပ်ငန်းခွဲရွေးချယ်ခြင်းပုံစံ

လက်ညွှန်ချက် ။ ကျေးရွာအုပ်စုစီမံကိန်းချက်ရေးဆွဲသည့်အခါ အထောက်အကူပြုရန် / လက်ထောက်နည်းလမ်းများကို အကူအညီပြု၍ အကူအညီပြုနိုင်သည့်အခါ ရွေးချယ်ခြင်းပုံစံဖြင့်ရွေးချယ်ရမည်။
 ဤစံတမ်းဖြင့်ရွေးချယ်ခြင်းသည် မြို့ပေါ်ကျေးရွာအုပ်စုရွေးချယ်ခြင်းအား ရှိသည့်အခါ ရွေးချယ်ခြင်းပုံစံဖြင့်ရွေးချယ်ရမည်။ CF ဖဲ့ အချက်အလက်များကို MIS သို့ ထည့်သွင်းရမည်။
 ကျေးရွာအုပ်စုစီမံကိန်းရေးဆွဲမှု/လုပ်ငန်းစဉ်အပေါ် ဖော်ပြချက်များကို အောက်ဖော်ပြပါပုံစံဖြင့်ထည့်သွင်းရမည်။ (၂) ဝက်ဂန်း(၁)၊ ဝက်ဂန်း(၂)၊ ဝက်ဂန်း(၃)၊ ဝက်ဂန်း(၄)

ကျေးရွာအမည်	ဆောင်ရွက်မည့် လုပ်ငန်းများ	အတိုးပေးစား	ခရိုင်/မြို့နယ်/ကျေးရွာအုပ်စု	အဆိုပြုထားသည့် အမျိုးအစား	စီမံကိန်းမှ ထည့်သွင်းမှု	ရွေးချယ်မှုအခြေအနေ		စုစုပေါင်း
						ကျေးရွာအုပ်စု	အခြားထည့်သွင်းမှု (အဆိုပြုပါ) ထည့်သွင်းမှု	
တောင်ကြီး	ရွာဖွဲ့ရေး (အောက်ဖော်ပြပါ)	၅၀၀ - ၁၀၀၀	၅၂၂	ပထမအမျိုးအစား	၁၀၀၀၀၀၀	၅၀၀၀၀၀	၅၀၀၀၀၀	၁၀၀၀၀၀၀
အထွတ်အမြတ်	ရွာဖွဲ့ရေး (အောက်ဖော်ပြပါ)	၅၀၀ - ၁၀၀၀	၂၅၂	ပထမအမျိုးအစား	၁၀၀၀၀၀၀	၅၀၀၀၀၀	၅၀၀၀၀၀	၁၀၀၀၀၀၀
အစိုးရ	ရွာဖွဲ့ရေး (အောက်ဖော်ပြပါ)	၅၀၀ - ၁၀၀၀	၂၀၂	ပထမအမျိုးအစား	၁၀၀၀၀၀၀	၅၀၀၀၀၀	၅၀၀၀၀၀	၁၀၀၀၀၀၀
အောက်ဖော်ပြပါ	ရွာဖွဲ့ရေး (အောက်ဖော်ပြပါ)	၅၀၀ - ၁၀၀၀	၂၅၂	ပထမအမျိုးအစား	၁၀၀၀၀၀၀	၅၀၀၀၀၀	၅၀၀၀၀၀	၁၀၀၀၀၀၀
အောက်ဖော်ပြပါ	ရွာဖွဲ့ရေး (အောက်ဖော်ပြပါ)	၅၀၀ - ၁၀၀၀	၂၅၂	ပထမအမျိုးအစား	၁၀၀၀၀၀၀	၅၀၀၀၀၀	၅၀၀၀၀၀	၁၀၀၀၀၀၀

ကျေးရွာအုပ်စု စီမံကိန်းရေးဆွဲမှု ဦးစီးဌာန
 ရက်စွဲ: ၂၀၂၁.၀၅.၂၅
 ညွှန်ကြားရေးမှူးချုပ်: (အောက်ဖော်ပြပါ)
 အမည်: ဦးကျော်စွာ
 ရာထူး: ကျေးရွာအုပ်စု စီမံကိန်းရေးဆွဲမှု ဦးစီးဌာန



ပုံစံ ၈-၄ ကျေးရွာအုပ်စုဝန်ထမ်းချိမ်းနှစ် ()

ကျေးရွာအုပ်စုဝန်ထမ်းချိမ်းနှစ်ချက်ရေးဆွဲသည့်အထဲတွင် ဤပုံစံအားလုပ်ထုတ်ရန်အတွက် လက်ထောက်စဉ်ပညာရှင်၏ အကူအညီဖြင့် မြေညီမျှစွာဖြည့်သွင်းရမည်။
 ဤပုံစံအားဖြည့်စွဲရာတွင် မြေပုံအခြေအနေအထားကို မြေပုံအခြေအနေအထားမှ ဖတ်ရှုနိုင်ရန်အတွက် အောက်ဖော်ပြပါအချက်များကို မှီဖွဲ့ထားရမည်။ CF မှ အချက်အလက်များကို MIS သို့ ထည့်သွင်းရမည်။
 ကျေးရွာအုပ်စုဝန်ထမ်းချိမ်းနှစ်အမည် - **အဖါရွာရွာ**

နေ့စွဲ **၁၁.၁၀.၇၀၁၆** နေရာအုပ်စု **မြို့နယ် - ပင်လယ်တန်း**
 နယ်နိမိတ်/တိုင်း **စစ်ကိုင်း** စတင်ရက်စွဲ **(၇)** ပြီးဆုံးရက်စွဲ **(၇)** စတင်ရက်စွဲ **(၇)** ပြီးဆုံးရက်စွဲ **(၇)**

ကျေးရွာအမည်	ဆောင်ရွက်မည့် လုပ်ငန်းများ	အတိုင်အထား	ခန့်မှန်း တိုက်ရိုက်အကျိုး ခံစားရမည့်သူများ	အဆိုပြုထားကြသူ	စီမံကိန်းမှ ထည့်သွင်းမှု	ခန့်မှန်းကျန်ကျစိတ်		စုစုပေါင်း
						ကျေးရွာမှ ထည့်သွင်းမှု	အခြားထည့်သွင်းမှု (ခေါ်ငြိမ်း) ထည့်သွင်းမှု / အမည်/အဖွဲ့	
ပင်လယ်တန်း	တံတားပြင်ဆင်ရေး	၈၅ - ၅ - ၅ - ၅ - ၅	၅၀၈	ဥက္ကဋ္ဌ၊ အဖါရွာရွာ အဖါရွာရွာ အဖါရွာရွာ	-	-	-	-
ပင်လယ်တန်း	တံတားပြင်ဆင်ရေး	၈၅ - ၅ - ၅ - ၅ - ၅	၅၀၈	ဥက္ကဋ္ဌ၊ အဖါရွာရွာ အဖါရွာရွာ အဖါရွာရွာ	-	-	-	-
စေတီဦး	အောက်အိတ်တိုင်	၈၅ - ၅ - ၅ - ၅ - ၅	၃၄၈	ဥက္ကဋ္ဌ၊ အဖါရွာရွာ အဖါရွာရွာ အဖါရွာရွာ	၅၀၈၀၀၀၀	-	၅၀၈၀	၅၀၈၅၀၄၀

ရာထူး ကျေးရွာအုပ်စု ဝန်ထောက်ကော်မတီ ဥက္ကဋ္ဌ အမည် **ဦးအောင်မြင်**၊ နေရာ **အဖါရွာရွာ**
 လက်မှတ် **ဦးအောင်မြင်**၊ ရက်စွဲ **၁၁.၁၀.၇၀၁၆**



၁၃။ ပုံစံ ၈-၁၂။ အစည်းအဝေးတက်ရောက်သူစာရင်း

ပုံစံ ၈-၁၂ အစည်းအဝေးတက်သူစာရင်း (FORM PC 12)

လမ်းညွှန်၊ စီမံကိန်း အစည်းအဝေးအားလုံးတွင် အသုံးပြုရန် လှူထုစည်းရုံးပေးမှုအား တွေးမြေးအဖွဲ့ ကျင်းပသည့် စစ်ပေးမှု ပုံစံ ၂ စီမံကိန်းတက်ဝန်းစာရင်းပေးသော အစည်းအဝေးတက်ရောက်သူစာရင်းကို ဖြည့်စွက်ရန် စည်းရုံးပေးမှုအမည် **ဖျံမြို့ဒီဇင်**

ရက်စွဲ **၇.၁.၂၀၁၆** စီမံကိန်းတက်ဝန်းကုန်ဖြစ်ပါ (✓)
 တက်ဝန်း(၂) တက်ဝန်း(၃) တက်ဝန်း(၄) တက်ဝန်း(၅)

ပြည်နယ်/ တိုင်းဒေသကြီး **စစ်ကိုင်း** မြို့နယ် **ပင်စည်ဘူး** ကျေးရွာအုပ်စု **ပင်မကျွန်း** ကျေးရွာ **ခေမာဒီး**

စဉ်	အမည်	ကျား (✓)	မ (✓)	အိမ်ထောင်စုကုန်လုပ် (✓)	လူမျိုး	လက်မှတ်
၁	ဒိုးမြင့်ဦး (ကျား)	✓		✓	ဗမာ	
၂	ဒိုးမြင့်ကျော် (မ)	✓		✓	မ	
၃	ဒိုးမြင့်ဦး (မေး)	✓		✓	မ	
၄	ဒိုးမိုးသူ	✓		✓	မ	
၅	ဒိုးဆွန်းမင်း	✓		✓	မ	
၆	ဒိုးမြင့်သန်း	✓		✓	မ	
၇	ဒိုးကန်ကျ	✓		✓	မ	
၈	ဒိုးဝင်းကျ	✓		✓	မ	
၉	ဒိုးမြင့်ထွန်း	✓		✓	မ	
၁၀	ဒိုးမြင့်မောင်	✓		✓	မ	
၁၁	ဒိုးမြင့်ထွန်း	✓		✓	မ	
၁၂	ဒိုးသန်းထွန်း (မေး)	✓		✓	မ	
၁၃	ဒိုးသိန်းဝင်း	✓		✓	မ	
၁၄	ဒိုးဆွန်းဟောင်	✓		✓	မ	
၁၅	ဒိုးကန်ထွန်း	✓		✓	မ	
၁၆	ဒိုးမောင်မျိုး	✓		✓	မ	
၁၇	ဒိုးအောင်မင်း	✓		✓	မ	
၁၈	ဒိုးမိုးကျော်	✓		✓	မ	
၁၉	ဒိုးကျော်မင်းဦး	✓		✓	မ	
၂၀	ဒိုးမောင်သိန်း	✓		✓	မ	
၂၁	ဒိုးထွန်းမျိုးဝင်း	✓		✓	မ	
၂၂	ဒိုးတင်အောင်မြင့်	✓		✓	မ	
၂၃	ဒိုးအောင်မိုး	✓		✓	မ	
၂၄	ဒိုးဝင်းအောင်	✓		✓	မ	
၂၅	ဒိုးအောင်ဦး	✓		✓	မ	
၂၆	ဒိုးမိုးအောင်	✓		✓	မ	
၂၇	ဒိုးမိုးကျော်	✓		✓	မ	
၂၈	ဒိုးမိုးကျော်	✓		✓	မ	
၂၉	ဒိုးမိုးကျော်	✓		✓	မ	
၃၀	ဒိုးမိုးကျော်	✓		✓	မ	

(၁) အိမ်ထောင်စုကုန်လုပ် (✓) ကျား/မ/ကျား/မ/အိမ်ထောင်စုကုန်လုပ်/တိုက်ထုတ်/တိုက်ထုတ်/တိုက်ထုတ်/တိုက်ထုတ်/တိုက်ထုတ်



ပုံစံ - ၈-၁၂ - အစည်းအဝေးတက်ရောက်သူများ (FORM PC 12)

လမ်းညွှန်၊ စီမံကိန်း၊ အစည်းအဝေးအားလုံးတွင် အသုံးပြုရန် လူထုစည်းရုံးရေးမှူးက ကျေးဇူးတင် ကျင့်သင်ရန် စစ်ဆေးပြီး ပုံစံ ၂ စီမံကိန်းစက်ဝန်းအချိန်ယောင်းပါ အစည်းအဝေးတက်ရောက် သူများစာရင်းကို ဖြည့်သွင်းရန် စည်းရုံးရေးမှူးအမည် - **ဒေါ်ခွေ ခိုင်**

ရက်စွဲ **၇.၁.၂၀၁၆** စီမံကိန်းစက်ဝန်းအမှတ်ဖြစ်ပါ (✓) | စက်ဝန်း(၁)

စက်ဝန်း(၂) စက်ဝန်း(၃) စက်ဝန်း(၄)

ပြည်နယ်/ တိုင်းဒေသကြီး **စစ်ကိုင်း** မြို့နယ် **ပင်စည်ဘူ** ကျေးရွာအုပ်စု **ပင်းကြိတ်** မကျေးရွာ **ဆော်ဦး**

အစည်းအဝေးခေါင်းစဉ်						
စဉ်	အမည်	ကျား (✓)	မ (✓)	အိမ်ထောင်စုကိုယ်စားလှယ် (✓) ^(၁)	လူမျိုး	လက်မှတ်
၁၈	ဒေါ်ခိုင်ချို		✓	✓	ဗမာ	X
၁၉	ဒေါ်သန်းမြင့်		✓	✓	ဗမာ	ခိုင်
၂၀	ဒေါ်ခင်စွေး		✓	✓	"	ခိုင်
၂၁	ဒေါ်ခင်လှ		✓	✓	"	ခိုင်
၂၂	ဒေါ်ခင်သိန်း		✓	✓	"	သိန်း
၂၃	ဒေါ်မိစွေး		✓	✓	"	မိစွေး
၂၄	ဒေါ်ခင်အေး		✓	✓	"	အေး
၂၅	ဒေါ်ခင်အောင်		✓	✓	"	အောင်
၂၆	ဒေါ်မြင့်မေ		✓	✓	"	မြင့်မေ
၂၇	ဒေါ်ခင်စာချို		✓	✓	"	စာချို
၂၈	ဒေါ်တင်မာအေး		✓	✓	"	တင်မာအေး
၂၉	ဒေါ်ခင်ခင်		✓	✓	"	ခင်ခင်
၃၀	ဒေါ်ခင်အေး		✓	✓	"	အေး
၃၁	ဒေါ်ခင်အေး		✓	✓	"	အေး
၃၂	ဒေါ်ခင်အေး		✓	✓	"	အေး
၃၃	ဒေါ်ခင်အေး		✓	✓	"	အေး
၃၄	ဒေါ်ခင်အေး		✓	✓	"	အေး
၃၅	ဒေါ်ခင်အေး		✓	✓	"	အေး
၃၆	ဒေါ်ခင်အေး		✓	✓	"	အေး
၃၇	ဒေါ်ခင်အေး		✓	✓	"	အေး
၃၈	ဒေါ်ခင်အေး		✓	✓	"	အေး
၃၉	ဒေါ်ခင်အေး		✓	✓	"	အေး
၄၀	ဒေါ်ခင်အေး		✓	✓	"	အေး
၄၁	ဒေါ်ခင်အေး		✓	✓	"	အေး
၄၂	ဒေါ်ခင်အေး		✓	✓	"	အေး
၄၃	ဒေါ်ခင်အေး		✓	✓	"	အေး
၄၄	ဒေါ်ခင်အေး		✓	✓	"	အေး
၄၅	ဒေါ်ခင်အေး		✓	✓	"	အေး
၄၆	ဒေါ်ခင်အေး		✓	✓	"	အေး
၄၇	ဒေါ်ခင်အေး		✓	✓	"	အေး
၄၈	ဒေါ်ခင်အေး		✓	✓	"	အေး
၄၉	ဒေါ်ခင်အေး		✓	✓	"	အေး
၅၀	ဒေါ်ခင်အေး		✓	✓	"	အေး
၅၁	ဒေါ်ခင်အေး		✓	✓	"	အေး
၅၂	ဒေါ်ခင်အေး		✓	✓	"	အေး
၅၃	ဒေါ်ခင်အေး		✓	✓	"	အေး
၅၄	ဒေါ်ခင်အေး		✓	✓	"	အေး
၅၅	ဒေါ်ခင်အေး		✓	✓	"	အေး

(၁) အိမ်ထောင်စုစီးခြင်းမရှိပါ။ အမျိုးသား/အမျိုးသမီး အိမ်ထောင်စု တစ်ခုကို ကိုယ်စားပြုသူမည်သူမဆို အမှတ်ဖြစ်ပါ။



ပုံစံ - ၈-၁၂ - အစည်းအဝေးထောက်ပံ့ရေးကိရိယာများ (FORM PC 12)

လမ်းညွှန်၊ ဇီဝကိန်း အစည်းအဝေးအားလုံးတွင် အသုံးပြုရန် လိုရာစည်းရုံးရေးများက ကျေရွာသို့ ကွင်းဆင်းနှင့် ဝင်ပေး၍ ပုံစံ ၂ ဇီဝကိန်းထောက်ပံ့ရေးအဖွဲ့၏ ဝယ်ယူမှု အစည်းအဝေးထောက်ပံ့ရေး သို့မဟုတ် အခြားအဖွဲ့၏ ဖြည့်သွင်းရန် စည်းရုံးရေးများအပေါ် ခေါ်ဆိုခွင့် ရှိပါသည်။

ရက်စွဲ: ၉.၁.၂၀၁၆
 နေရာအုပ်စု: ပတ်ဝန်းကျင်၊ စက်ဝန်း(၁)၊ စက်ဝန်း(၄)
 ပြည်နယ်/တိုင်းဒေသကြီး: ဝန်ကြီးဌာန၊ ပြည်ထောင်စု၊ ပတ်ဝန်းကျင်၊ စက်ဝန်း(၁)၊ စက်ဝန်း(၄)
 မြို့နယ်: ပတ်ဝန်းကျင်၊ စက်ဝန်း(၁)၊ စက်ဝန်း(၄)
 ကျေးရွာအုပ်စု: ပတ်ဝန်းကျင်၊ စက်ဝန်း(၁)၊ စက်ဝန်း(၄)
 ကျေးရွာ: ပတ်ဝန်းကျင်၊ စက်ဝန်း(၁)၊ စက်ဝန်း(၄)

အစည်းအဝေးခေါင်းစဉ်		ကျား (V)	မ (V)	အိမ်ထောင်စုကိုယ်စားလှယ် (V) (၁)	လူမျိုး	လက်မှတ်
၁၅	ဦးကျော်စွာ	✓		✓	ဗမာ	
၁၆	ဦးကျော်စွာ	✓		✓	"	
၁၇	ဦးကျော်စွာ	✓		✓	"	
၁၈	ဦးကျော်စွာ	✓		✓	"	
၁၉	ဦးကျော်စွာ	✓		✓	"	
၂၀	ဦးကျော်စွာ	✓		✓	"	
၂၁	ဦးကျော်စွာ	✓		✓	"	
၂၂	ဦးကျော်စွာ	✓		✓	"	
၂၃	ဦးကျော်စွာ	✓		✓	"	
၂၄	ဦးကျော်စွာ	✓		✓	"	
၂၅	ဦးကျော်စွာ	✓		✓	"	
၂၆	ဦးကျော်စွာ	✓		✓	"	

စုစုပေါင်း: (၁) အိမ်ထောင်စုကိုယ်စားလှယ် (၁) ယောက်၊ အမျိုးသား/အမျိုးသမီး အိမ်ထောင်စု ယောက်၊ ကိုယ်စားပြုသူမည်သူမဆို အမှတ်ပြုပါ။



ပုံစံ - ၈-၁၂ - အစဉ်အစားထောက်ထောက်များ (FORM PG 12)

လမ်းညွှန်၊ စီမံကိန်း၊ အစဉ်အစားထောက်ထောက်များတွင် အသုံးပြုရန် လူထုဆန္ဒမေးမြန်းမှုများကို ကျေးဇူးတင် တောင်းဆိုရန် ဟုတ်စာထုတ်ဖော် ပစ်ပယ်ရန်
 ပုံစံ ၂ စီမံကိန်းထောက်ပံ့ရေးအဖွဲ့၏အဖွဲ့ဝင်များ၏ အစဉ်အစားထောက်ထောက်များကို မေးမြန်းစာရင်းကို ဖြည့်သွင်းရန်
 စည်းရုံးရေးအဖွဲ့အစည်း - **ခေါ်ဆိုရေး**
 ရက်စွဲ - **၉.၁၀.၇၀၁၆**

စီမံကိန်းထောက်ပံ့ရေးအဖွဲ့(✓)
 ✓ထောက်ပံ့(၂)၊ ထောက်ပံ့(၃)၊ ထောက်ပံ့(၄)
 ကျေးဇူးတင်စွာ
 ကျေးဇူး
 ဟင်အိတ်၊
 အေးအိတ်၊
 ဝန်ထုပ်ကူး
 အန်အိုအို

စဉ်	အမည်	ကျား (✓)	မ (✓)	အိမ်ထောင်မှ ထွက်ခွာသူများ (✓)	လူမျိုး	လက်မှတ်
၁	ဒေါ်တင်အိမ်ဖြူ	✓		✓	ဗမာ	
၂	ဒေါ်ဖြူဖြူ	✓		✓	ဗမာ	
၃	ဒေါ်ခိုင်အောင်		✓		ဗမာ	White
၄	ဒေါ်ဖြူဖြူ		✓		ဗမာ	ဖြူ
၅	ဒေါ်ဦးစိန်		✓	✓	ဗမာ	ပုံသီ
၆	ဒေါ်အိမ်ဖြူ		✓	✓	ဗမာ	တင်
၇	ဒေါ်ကြည်ဖြူ		✓	✓	ဗမာ	အိမ်ဖြူအောင်
၈	ဒေါ်ဝင်းစာ		✓	✓	ဗမာ	အိမ်ဖြူအောင်
၉	ဒေါ်မျိုးဝင်း		✓	✓	ဗမာ	အိမ်ဖြူအောင်
၁၀	ဒေါ်ခွေးရင်		✓	✓	ဗမာ	အိမ်ဖြူအောင်
၁၁	ဒေါ်သန်းဖြူ		✓	✓	ဗမာ	အိမ်ဖြူအောင်
၁၂	ဒေါ်ခင်အေးဝင်း		✓	✓	ဗမာ	အိမ်ဖြူအောင်
၁၃	ဒေါ်တင်ဖြူ		✓	✓	ဗမာ	အိမ်ဖြူအောင်
၁၄	ဒေါ်ခင်သန်း		✓	✓	ဗမာ	အိမ်ဖြူအောင်
၁၅	ဒေါ်မြင့်မြင့်		✓	✓	ဗမာ	အိမ်ဖြူအောင်
၁၆	ဒေါ်မျိုးတင်		✓	✓	ဗမာ	အိမ်ဖြူအောင်
၁၇	ဒေါ်အေးအောင်	✓		✓	ဗမာ	အိမ်ဖြူအောင်
၁၈	ဒေါ်ခင်အေး	✓		✓	ဗမာ	အိမ်ဖြူအောင်
၁၉	ဒေါ်အေးအေး	✓		✓	ဗမာ	အိမ်ဖြူအောင်
၂၀	ဒေါ်အေးအေး	✓		✓	ဗမာ	အိမ်ဖြူအောင်
၂၁	ဒေါ်အေးအေး	✓		✓	ဗမာ	အိမ်ဖြူအောင်
၂၂	ဒေါ်အေးအေး	✓		✓	ဗမာ	အိမ်ဖြူအောင်
၂၃	ဒေါ်အေးအေး	✓		✓	ဗမာ	အိမ်ဖြူအောင်
၂၄	ဒေါ်အေးအေး	✓		✓	ဗမာ	အိမ်ဖြူအောင်
၂၅	ဒေါ်အေးအေး	✓		✓	ဗမာ	အိမ်ဖြူအောင်
၂၆	ဒေါ်အေးအေး	✓		✓	ဗမာ	အိမ်ဖြူအောင်
၂၇	ဒေါ်အေးအေး	✓		✓	ဗမာ	အိမ်ဖြူအောင်

(၁) အိမ်ထောင်မှ ထွက်ခွာသူများကို အစဉ်အစားထောက်ထောက်များတွင် အသုံးပြုရန် မေးမြန်းရန်



ပုံစံ - ၈-၁၂ - အစည်းအဝေးတက်ရောက်သူများ (FORM PC 12)

လမ်းညွှန်၊ စီမံကိန်း အစည်းအဝေးအားလုံးတွင် အသုံးပြုရန်၊ လူထုစည်းရုံးရေးမှူးက ကျေးဇူးပြု၍ တွင်းဆင်းစဉ် စစ်ဆေး၍ ပုံစံ ၂ စီမံကိန်းတက်ရောက်ရန်အတွက်ပါ အစည်းအဝေးတက်ရောက် သူများစာရင်းကို ဖြည့်သွင်းရန် စည်းရုံးရေးမှူးအမည် - **ဒေါ်ခွေးခွေး**

ရက်စွဲ **၉.၁.၂၀၁၆** စီမံကိန်းတက်ရောက်ခြင်း(V) (တက်ရောက်သူ)
 မြို့နယ်/ တွင်းဆင်းစဉ်အမည် **ဟင်္သာတခရိုင်** မြို့နယ် **ဟင်္သာတခရိုင်** ကျေးရွာအုပ်စု **ဟင်္သာတခရိုင်** ကျေးရွာ **ခေမာပိတောက်**
 မြို့နယ်/ တွင်းဆင်းစဉ်အမည် **ဟင်္သာတခရိုင်** မြို့နယ် **ဟင်္သာတခရိုင်** ကျေးရွာအုပ်စု **ဟင်္သာတခရိုင်** ကျေးရွာ **ခေမာပိတောက်**

စဉ်	အမည်	ကျား (V)	မ (V)	စီမံကိန်း တက်ရောက် လှည့် (V) ^(၁)	လူမျိုး	လက်မှတ်
၂၈	ဦး စသိန်းဇွဲ	✓		✓	မဇာ	
၂၉	ဦး စိုးကျော်	✓			မဇာ	
၃၀	ဦး သိန်းဝင်း	✓			မဇာ	
၃၁	ဦး တင်တင်	✓		✓	မဇာ	
၃၂	ဦး စွန်းစွန်းဝင်း	✓			မဇာ	
၃၃	ဦး ဇော်ဇော်	✓			မဇာ	
၃၄	မောင်စိုးစိုး	✓			မဇာ	
၃၅	ဒေါ်ဇော်ဇော်		✓	✓	မဇာ	
၃၆	ဒေါ်အေးအေး		✓	✓	မဇာ	
၃၇	ဒေါ်မာမာ		✓	✓	မဇာ	
၃၈	ဒေါ်သန်းစွန်း		✓	✓	မဇာ	
၃၉	ဦး မောင်မျိုး	✓			မဇာ	
၄၀	ဒေါ်ခင်ခင်		✓	✓		
၄၁	ဒေါ်အေးအေး		✓	✓		
၄၂	ဦးဝင်းမောင်	✓		✓		
၄၃	ဒေါ်မာမာ		✓	✓		
၄၄	ဒေါ်ခင်ခင်		✓	✓		
၄၅	ဒေါ်ခင်ခင်		✓	✓		
၄၆	ဒေါ်ခင်ခင်		✓	✓		
၄၇	ဒေါ်ခင်ခင်		✓	✓		
၄၈	ဒေါ်ခင်ခင်		✓	✓		
၄၉	ဒေါ်ခင်ခင်		✓	✓		
၅၀	ဒေါ်ခင်ခင်		✓	✓		
၅၁	ဒေါ်ခင်ခင်		✓	✓		
၅၂	ဒေါ်ခင်ခင်		✓	✓		
၅၃	ဒေါ်ခင်ခင်		✓	✓		
၅၄	ဒေါ်ခင်ခင်		✓	✓		

(၁) စီမံကိန်းတက်ရောက်ခြင်း၊ လူမျိုးအမျိုးအနွယ်၊ စီမံကိန်း တက်ရောက် ကိုယ်စားပြုသူအမည် အမှတ်ရိုက်ပါ။



၁၄။ အစည်းအဝေး မှတ်တမ်းများ



လူထုထုတ်ပြန်ပုံစံကိန်း

စစ်ကိုင်းတိုင်းဒေသကြီး၊ ပင်လည်ဘူးမြို့နယ်

ကျေးရွာအစည်းအဝေးမှတ်တမ်း

ကျေးရွာ..... ကျောက်ခို

ကျေးရွာအုပ်စု..... ပင်လည်ဘူး

အစည်းအဝေးပြုလုပ်သည့်နေရာ။..... ဝိဇ္ဇာခို

အစည်းအဝေးပြုလုပ်သည့်နေ့ရက်။..... ၇.၁.၂၀၁၆

အစည်းအဝေးပြုလုပ်သည့်အကြောင်းအရာ..... အိတ်ယူစနစ်စီမံကိန်းအောက်ခံအဖွဲ့အစည်းအဖွဲ့

..... အောက်ခံအဖွဲ့အစည်း

အစည်းအဝေးတက်ရောက်သူဦးရေ ကျား (၃၆) ဦး၊ မ (၃၀) ဦး = (၆၆) ဦး

ဆွေးနွေးချက်များ။

ဆွေးနွေးချက် (၁) - ဒုတိယဒွစီမံကိန်း လုပ်ဆောင်ရန်အတွက် ကော်မတီဝင်များကား ဖြစ်ရမည်

ဈေးချယ်ရာတွင် မဲခန့်စီမံ ဈေးချယ်ပေးရန် ဆွေးနွေး

- ဒုတိယဒွစီမံကိန်း ကိုပထမဒွစီမံကိန်း တက်ပို့ပို့ကောင်းမွန်စေရန်
- ကျေးရွာလူထုမှ မျှော်လင့်ပါဝင် လေးရန်

ဆွေးနွေးချက် (၂) - ကျေးရွာ၏ လူမှုစီးပွား အခြေခံခံ နှိုးများအား ကျေးရွာလူထုမှ ဆုံးဖြတ်
ဈေးချယ်ပေးရန်

- ကျေးရွာ၏ ဦးစားပေးလုပ်ငန်း ဈေးချယ်ရာတွင် ကျေးရွာထွက်ကုန်များ
- တက်ပို့ပို့ကောင်းမွန်စေရန် ဈေးချယ်ပေးရန်



ဆုံးဖြတ်ချက်များ။

ဆုံးဖြတ်ချက်(၁) - ဒုတိယဒွန်စီမံကိန်း လုပ်ဆောင်ရန်ကတွက် ကော်မတီဝင်များကား မဲခန့်ဖြင့် ဈေး
ချယ်ရန် ဆုံးဖြတ်
- ဒုတိယဒွန်စီမံကိန်းကို ပထမဒွန် စီမံကိန်းထက် ပိုမိုကောင်းမွန်စေရန်အတွက်
ဈေး ဖွဲ့လှူထု မှ မှပေါင်းပါဝင်ပေးကြရန် ဆုံးဖြတ်

ဆုံးဖြတ်ချက်(၂) - ဈေး ဖွဲ့စည်းမှု အဖွဲ့ဝင်များ ပါဝင်မှုအတွက် ဈေး ဖွဲ့လှူထု မှ
ဈေး ချယ်ပေးရန် ဆုံးဖြတ်

- ဈေး ဖွဲ့စည်း ဦးစားပေးလုပ်ငန်းကား တစ်ဖွဲ့လုံး ကတွက်ဝင်ကလို့လုပ်ချက်ကို
တစ်ဖွဲ့လုံးရှိ လူထုမှ ဈေး ချယ်ပေးရန် ဆုံးဖြတ်
သဘောတူညီချက်များ။

(၁) - ကော်မတီဝင်များကား မဲခန့်ဖြင့် ဈေး ချယ်ရန်

(၂) - ဈေး ဖွဲ့စည်း ရည်ရွယ် ဖြစ်စဉ်များကို သက်ကြီး သိုင်းများမှ ကာဓိဗြေပေးရန်

(၃) - ဈေး ဖွဲ့စည်း ဦးစားပေးလုပ်ငန်းများကို ထိထိကျကျ ကမ္ဘာ့ဝန်ထမ်း လုပ်ငန်းသော
လုပ်ငန်းကို ဈေး ချယ်ပေးရန်

ခေတနာ့ ဝန်ထမ်း

ဦးတွန်း တွန်းဝင်း

(မှတ်တမ်းတင်)

ဒေါ်စိုးခိုင်



လူထုဝဟိုပြုစီမံကိန်း

စစ်ကိုင်းတိုင်းဒေသကြီး၊ ပင်လည်ဘူးမြို့နယ်

ကျေးရွာအစည်းအဝေးမှတ်တမ်း

ကျေးရွာ.....ခေက္ခိဦး.....

ကျေးရွာအုပ်စု.....ပင်းဖြူခို.....

အစည်းအဝေးပြုလုပ်သည့်နေရာ.....ခါမွှာရွာ.....

အစည်းအဝေးပြုလုပ်သည့်နေ့ရက်.....အ.ပ.လ. ၂၀၁၆.....

အစည်းအဝေးပြုလုပ်သည့်အကြောင်းအရာ.....ဦးအားပေးလှူဒါန်းရေး၊ ချွယ်ခြင်း၊ နှစ်.....

.....ကလေးပြုခြင်း.....

အစည်းအဝေးတက်ရောက်သူဦးရေ ကျား (၂၃) ဦး၊ မ (၃၀) ဦး = (၅၄) ဦး

ဆွေးနွေးချက်များ။

ဆွေးနွေးချက် (၁) - ကျေးရွာ၏ ဖြစ်ပေါ်နေသော ပြဿနာ မကြောင်းတရားနှင့် မကျိုးဆက် ကို ပြဿနာ ဘဏ်ပင်ပိုင် ဖြင့် ဆွေးနွေး

- မမျိုးသမီး မကြေမရာ သုံးဘယ်ခြင်း ဆိုင်ရာ ပိုမို ကျွမ်းကျင်စွာ တွင် မမျိုးသား တစ်ဖွဲ့၊ မမျိုးသမီး တစ်ဖွဲ့၊ ငါးဖျံ ဆွေးနွေး

ဆွေးနွေးချက် (၂) - အဘက်စွာ ဝမ်းကျောင်း ဆိုင်ရာ လုပ်ငန်း များ အား ဆွေးနွေး

- ကလေးကလေး ဦးစားပေး ချွယ်ခြင်း ဝယ်ယူ အတွက် မမျိုးသား တစ်ဖွဲ့၊ မမျိုးသမီး တစ်ဖွဲ့၊ မမျိုးသား မမျိုးသမီး ပေါင်း တစ်ဖွဲ့၊ သက်ကြီးရွယ်အို ဖွဲ့၊ ယူဖျံ ဖွဲ့ (၄) ဖွဲ့၊ ခြံဖျံ ဆွေးနွေး



၁၅။ ကဏ္ဍအလိုက် အခက်အခဲမှတ်တမ်း

ကဏ္ဍအလိုက် ဦးစားပေးဖွံ့ဖြိုးရေးလုပ်ငန်းစဉ်များ

ခေတ်မီ၊ ကျေးဇူး

မူရင်းအား ကျေးဇူးဖွံ့ဖြိုးရေးအထောက်အကူပြုကော်မတီတွင် ထားရှိရပါမည်။ အခြားဌာနများနှင့် ညှိနှိုင်းရန်အတွက် မိတ္တူကူး

အဆင့်	လုပ်ငန်း	အဆိုပြုသူ	လ/နှစ်	လုပ်ဆောင်မည့်သူ	ပြင်ပမှ ထောက်ပံ့ပေးသူ
အခြေခံအထောက်အပံ့	၀ တံကားဖြူဖြူ	ဥက္ကဋ္ဌ/၂၀၁၅	ကျေးဇူးဇော်	မရှိ
	၂ ရွာတွင်း ယစ် (ကျောက်ကျောက်)	ဥက္ကဋ္ဌ/၂၀၁၆
	၃ မြစ်ကန် ထိန်းသိမ်းရေး	ဥက္ကဋ္ဌ/၂၀၁၅
	၄ ရာသီဥတုပြင်ဆင်ရေး	ဥက္ကဋ္ဌ/.....
	၅ မီးရှောက်ရေး	ဥက္ကဋ္ဌ/.....
အထောက်အပံ့ပေးရေးလုပ်ငန်း	၀ အရင်းနှီးမြှုပ်နှံ (ပေးငွေ)	ဥက္ကဋ္ဌ/၂၀၁၆	ကျေးဇူးဇော်
	၂ ဆေးရုံကြီး (ဝက်)	ဥက္ကဋ္ဌ/၂၀၁၅
	၃ အိမ်ထောင်စုဖွံ့ဖြိုးရေး (အိမ်ထောင်စုဖွံ့ဖြိုးရေး)	ဥက္ကဋ္ဌ/.....
	၄ နည်းပညာ (အစားအသုံးဆိုင်)	ဥက္ကဋ္ဌ/.....
	၅ နည်းပညာ (မျိုးစေ့၊ နည်းပညာ)	ဥက္ကဋ္ဌ/.....
ကျွမ်းကျင်ရေးနှင့် အဟောင်း	၀ စားပေးခင်း	ဥက္ကဋ္ဌ/၂၀၁၆
	၂ ကျွမ်းကျင်ရေး နည်းပညာရေး	ဥက္ကဋ္ဌ/၂၀၁၅
	၃	ဥက္ကဋ္ဌ/.....
	၄	ဥက္ကဋ္ဌ/.....
	၅	ဥက္ကဋ္ဌ/.....
ပညာရေး	၀ မူကြိုကျောင်း	ဥက္ကဋ္ဌ/၂၀၁၆	ကျေးဇူးဇော်
	၂ စိုက်ပျိုးရေး သင်တန်း	ဥက္ကဋ္ဌ/၂၀၁၅
	၃ ရွေးချယ်ရေး ဝါးအိမ်ထောင်စု	ဥက္ကဋ္ဌ/၂၀၁၅
	၄	ဥက္ကဋ္ဌ/.....
	၅	ဥက္ကဋ္ဌ/.....
အခြား	၀ စာကြည့်တိုက်	ဥက္ကဋ္ဌ/.....
	၂ တံကား ခံစား	ဥက္ကဋ္ဌ/.....
	၃	ဥက္ကဋ္ဌ/.....
	၄	ဥက္ကဋ္ဌ/.....
	၅	ဥက္ကဋ္ဌ/.....



၁၆။ကျေးရွာဖွံ့ဖြိုးရေးစီမံချက်အရည်အသွေးထိန်းချုပ်မှု (Checklist for VDP)

ထိန်းချုပ်သူ-

ရက်စွဲ-

ရွာ-
မြို့နယ်-

VDP ရက်စွဲ-
ကျေးရွာအုပ်စု-

(၁) VDP စာရွက်စာတမ်းပြီးဆုံးမှုကို စစ်ဆေးပါ။ (OM အရ)

- မျက်နှာဖုံး (အဖုံး)
- မာတိကာ
- ကျေးရွာအခြေခံ Data
- PSA အကျဉ်းချုပ်နှင့် PRA လုပ်ငန်းစဉ်
- အမျိုးသား/အမျိုးသမီးအဖွဲ့များ၏ အခက်အခဲများ
- ကျေးရွာမျှော်မှန်းချက် (ဆွေးနွေးချက်ရလဒ်)
- အမျိုးသား/အမျိုးသမီးအဖွဲ့များသဘောတူထားသည့် နောင်လေးနှစ်အတွက် ဦးစားပေးလုပ်ငန်းများစာရင်း (အခြေခံအဆောက်အအုံ၊အသက်မွေးမှု၊ ပညာရေး၊ လူမှုရေးထိန်းသိမ်းမှု....)

နောက်ဆက်တွဲများ-

- လူမှုရေးအကဲဖြတ်မှု စာရွက်စာတမ်းခါတ်ပုံနှင့် PRA လုပ်ငန်းစဉ် (ဖြစ်နိုင်လျှင်)၊ မြေပုံများ ပါရမည်၊ စည်းစိမ်ပိုင်ဆိုင်မှုအဆင့်၊ venn ပုံ...
- ကျေးရွာစီမံကိန်းရေးဆွဲရေးအစည်းအဝေးမိတ္တူ
- ကျေးရွာ၏အချက်အလက် (PC 1 ပုံစံ)
- ကျေးရွာမျှော်မှန်းချက်

(၂) လူမှုရေးအကဲဖြတ်မှုအရည်အသွေးနှင့် VDP စစ်ဆေးပါ။

- VDP တွင်ပါဝင်သောဦးရေ (အမျိုးသား/အမျိုးသမီး)- |
- လူမှုရေးအကဲဖြတ်မှုအရည်အသွေးနှင့် VDP အတွက် ရက်ပေါင်း-
- PRA ပစ္စည်းများ အသုံးပြုသည့် အရေအတွက်-
- ပါဝင်သောဦးရေနှင့် လုပ်ငန်းများ မှတ်တမ်းတင်ခြင်း (အစည်းအဝေးမှတ်တမ်း၊ အဖွဲ့ခါတ်ပုံ၊ တိုင်းရင်းသားအနည်းစုနှင့် ထိခိုက်လွယ်သော အဖွဲ့များ)
 - အလွန်ကောင်း
 - ကောင်း
 - ညံ့
- လုပ်ငန်းများ မှတ်တမ်းတင်ခြင်းနှင့် အမျိုးသမီးအဖွဲ့အစည်းအဝေး၏ရလဒ် အားခွဲခြားပေးထားသလား။
 - ရှိ
 - မရှိ
- စီမံကိန်းအရေအတွက် (အမျိုးသား/အမျိုးသမီးရွေးချယ်မှုအရေအတွက်)- |
- PRAနှင့်သက်ဆိုင်သောအခြား စီမံကိန်းအရေအတွက် (အမျိုးသား/အမျိုးသမီးရွေးချယ်မှုအရေအတွက်)- |