

ပြည်ထောင်စုသမ္မတ မြန်မာနိုင်ငံတော် အစိုးရ  
စိုက်ပျိုးရေး၊ မွေးမြူရေး၊ နှင့် ဆည်မြောင်း ဝန်ကြီးဌာန  
ကျေးလက်ဒေသဖွံ့ဖြိုးတိုးတက်ရေး ဦးစီးဌာန  
ပင်လည်ဘူးမြို့နယ်



လူထုဗဟိုပြုစီမံကိန်း  
National Community Driven Development Project  
(NCDDP)



ကျေးရွာဖွံ့ဖြိုးရေးအစီအစဉ်  
Village Development Plan (VDP)  
ပင်လောင်ကျေးရွာ ၊ ပင်းကြိုင်းကျေးရွာအုပ်စု

၂၀၁၆ ခုနှစ်

ပင်လည်ဘူးမြို့



မာတိကာ

၁။ ပင်လည်ဘူးမြို့နယ် မြေပုံ.....2

၂။ ပင်းကြိုင်းကျေးရွာအုပ်စုမြေပုံ.....3

၃။ ကျေးရွာအုပ်စုတွင်ပါဝင်သော ကျေးရွာစာရင်းများ.....4

၄။ ကျေးရွာအခြေခံအချက်အလက်များ.....4

၅။ လူထုပူးပေါင်းပါဝင်သော လူမှုဆန်းစစ်ခြင်းနှင့် အကဲဖြတ်ခြင်းလုပ်ငန်းစဉ် (PSA/PRA) အကျဉ်းချုပ်ဇယား .....7

၆။ ကျေးရွာဖွံ့ဖြိုးရေးအစီအစဉ်အတွက်အသုံးပြုခဲ့သော PRA tools များနှင့်တစ်ခုချင်းစီအတွက်သုံးသပ် ချက်များ.9

၇။ ကော်မတီဝင်များရွေးချယ်ခြင်းနှင့်ကျေးရွာဖွံ့ဖြိုးရေးအစီအစဉ်ဆောင်ရွက်မှုမှတ်တမ်းခါတ်ပုံများ.....31

၁၇။ ကော်မတီများရွေးချယ်ခြင်း နှင့် ကျေးရွာဖွံ့ဖြိုးရေးအစီအစဉ် ဆောင်ရွက်မှု မှတ်တမ်းခါတ်ပုံများ..... **Error!**  
**Bookmark not defined.**

၈။ ကော်မတီဝင်များစာရင်း.....36

၉။ ပုံစံ ၈-၁။ ကျေးရွာအချက်အလက် .....37

၁၀။ ပုံစံ ၈-၂။ စီမံကိန်းစက်ဝန်းအချိန်ဇယား.....39

၁၁။ ပုံစံ ၈-၃။ ကျေးရွာဖွံ့ဖြိုးရေး ဦးစားပေးအစီအစဉ် .....41

၁၂။ ပုံစံ ၈-၄။ကျေးရွာဖွံ့ဖြိုးရေးစီမံကိန်းလုပ်ငန်းခွဲရွေးချယ်ခြင်းပုံစံ.....45

၁၃။ ပုံစံ ၈-၅။ အစည်းအဝေးတက်ရောက်သူစာရင်း.....51

၁၄။ အစည်းအဝေး မှတ်တမ်းများ.....57

၁၅။ ကဏ္ဍအလိုက် အခက်အခဲမှတ်တမ်း.....61

၁၆။ကျေးရွာဖွံ့ဖြိုးရေးစီမံချက်အရည်အသွေးထိန်းချုပ်မှု (Checklist for VDP).....62



၁။ ပင်လည်ဘူးမြို့နယ် မြေပုံ

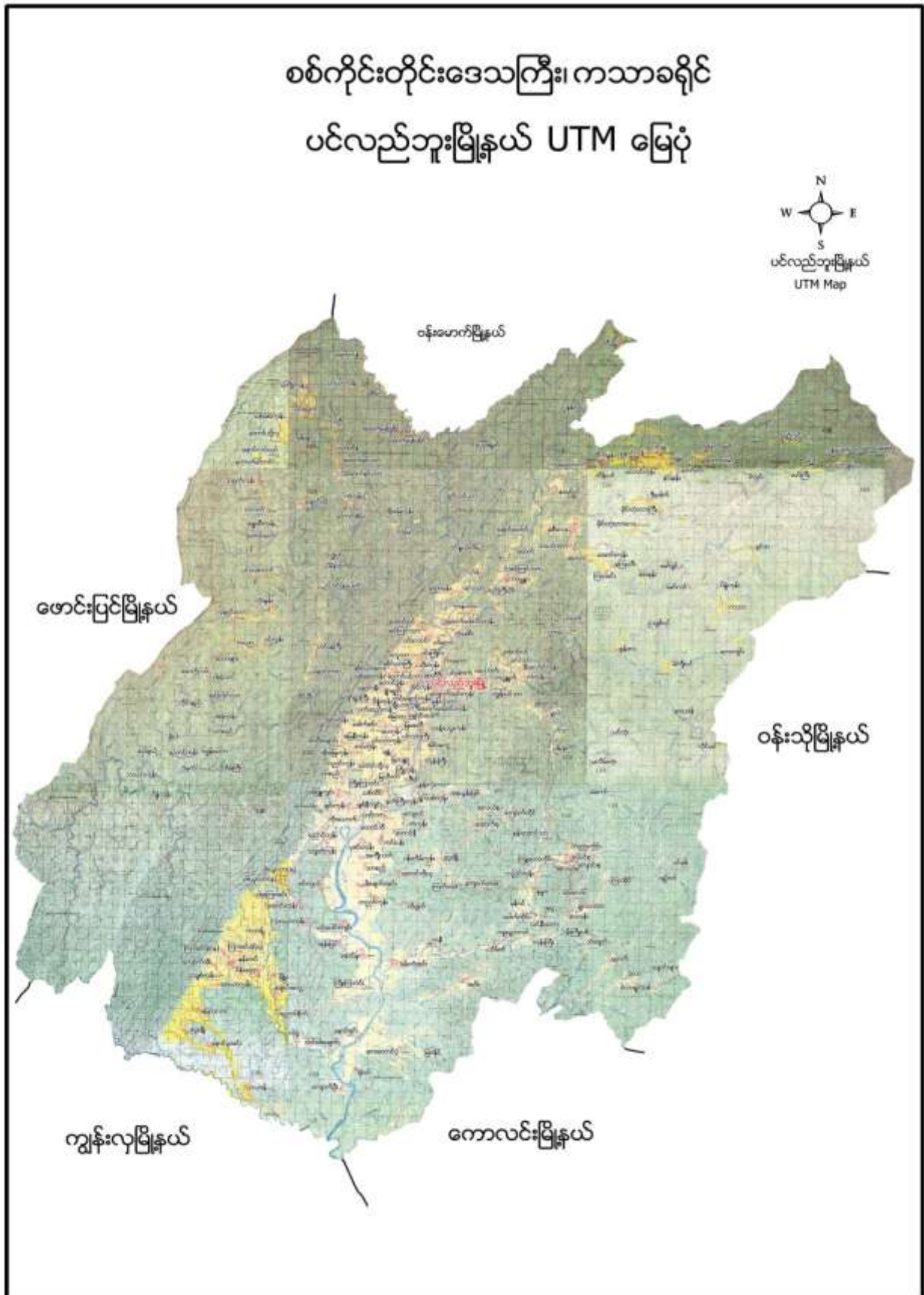



၂။ ပင်းကြိုင်းကျေးရွာအုပ်စုမြေပုံ

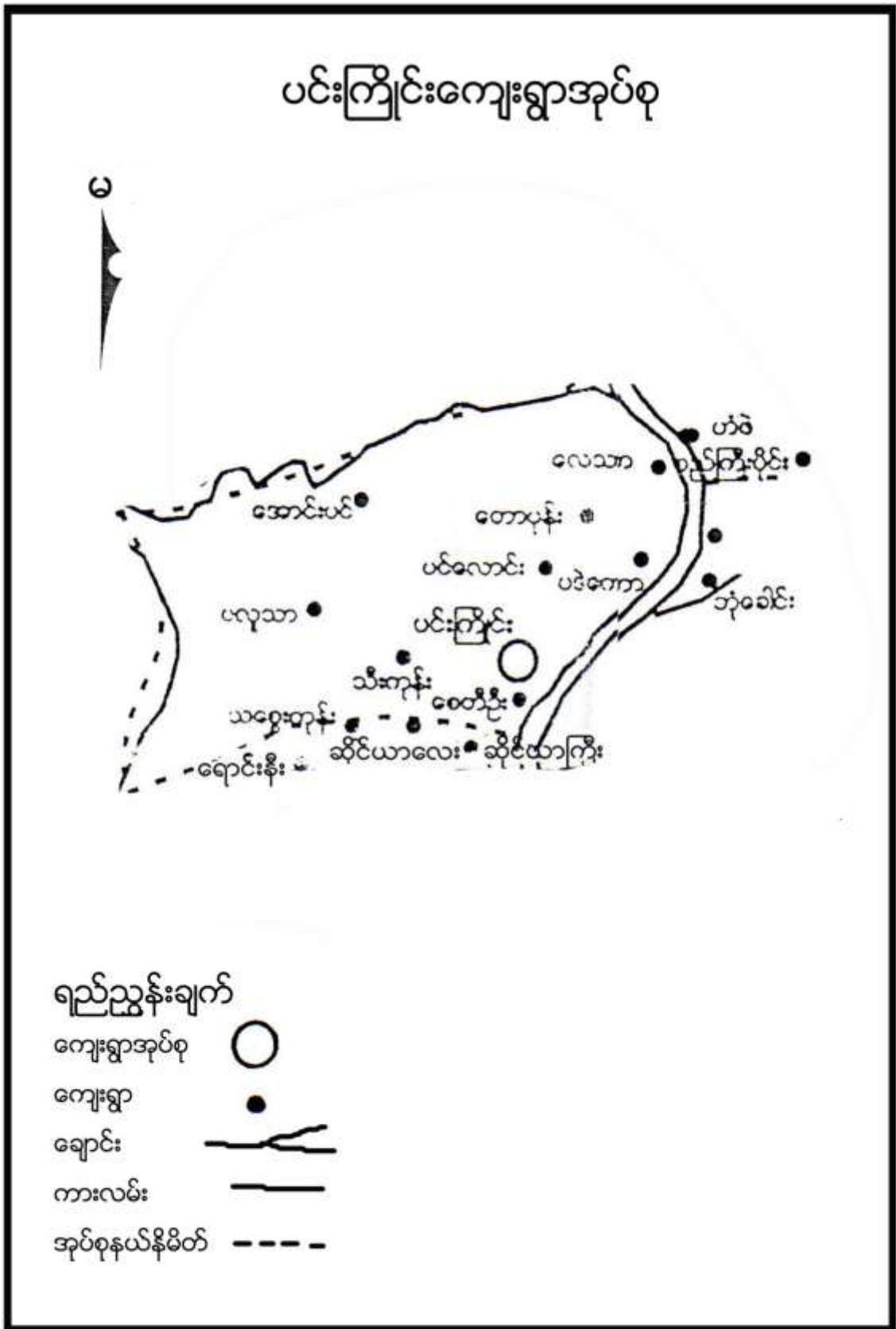



**၃။ ကျေးရွာအုပ်စုတွင်ပါဝင်သော ကျေးရွာစာရင်းများ**

ပင်းကြိုင်း၊ သီးကုန်း၊ ပလူသာ၊ အင်ကြင်းသာ၊ စေတီဦး၊ ပဒဲကော၊ အောင်းပင်၊ တောပုန်း၊ ပင်လောင် နှင့် လေသာ ကျေးရွာတို့ဖြစ်ပါသည်။

**၄။ ကျေးရွာအခြေခံအချက်အလက်များ**

**၁။ ကျေးရွာသမိုင်းအကျဉ်း**

ပင်လောင်ကျေးရွာသည် လွန်ခဲ့သောနှစ်ပေါင်း (၂၀၀) ကျော်ခန့်ကတည်းက လယ်တောတဲ (၇)အိမ်ဖြင့် စတင်ရွာတည်ခဲ့သည်။ အင်ကြင်းပင်ကြီး မီးလောင်ရာကိုအစွဲပြု၍ ပင်လောင်ကျေးရွာဟု ခေါ်တွင်ခဲ့သည်။ ဗမာလူမျိုးများနေထိုင်ကြသည်။ ဗုဒ္ဓဘာသာကို ကိုးကွယ်ကြသည်။ ပင်လည်ဘူးမြို့နှင့် ၂ မိုင် အကွာတွင် ရှိပါသည်။ လယ်ယာလုပ်ငန်းအဓိက လုပ်ကိုင်ကြပါသည်။ ကြက် ဝက် ကျွဲ နွားတပိုင်တနိုင်မွေးမြူကြသည်။ ကျမ်းမာရေးတောဆေးတောမြစ်များ သုံးစွဲကြပါသည်။ ယခုအခါ အိမ်ခြေ (၁၀၈)အိမ် ရှိပြီး လူဦးရေ (၅၀၈)ဦး ရှိပါသည်။ ကျေးရွာတွင် လူမှုရေး စီးပွားရေး ပညာရေးလုပ်ငန်းများ စုပေါင်းလုပ်ကိုင်ကြသော ကျေးရွာ ဖြစ်ကြောင်း ရေးသားပြုစုသည်။



ထူးခြားခြင်းစဉ်

စစ်ကိုင်းတိုင်းဒေသကြီး၊ ပင်းလယ်တိုင်း၊ မြို့နယ်၊ ပင်းလယ်မြို့နယ်၊ မင်းမောင်ကျေးရွာ  
ထူးခြားခြင်းစဉ်ပြုစုထား

စဉ်	အမျိုးအမည်	ခုနစ်	ထိခိုက်မှု
၁	မိုးသီးကျခြင်း	၂၀၀၂	တစ်ရွာလုံး ချိတ်အပိုးများ / သစ်ပင်များ ပျက်စီးခဲ့ ကျောင်းများ ပျက်စီးခဲ့
၂	မိုးပေါင်းခြင်း	၂၀၁၂-၁၃	စားဝတ်ရေးကျပ်တည်းခဲ့ / ထင်ရှား ခုခင်းခဲ့
၃	မိုးလျော်မှု	၂၀၁၃	ရှေးဆိုင် တစ်ဆိုင် ပျက်စီးခဲ့



၂။ လူနည်းစုလူမျိုးစုအိမ်ထောင်စု

အိမ်ထောင်စု	ကျား	မ	ပေါင်း
ကချင်	၁		၁

၃။ ကျေးရွာအတွင်းရှိ စုစုပေါင်းအိမ်ထောင်စု

အမျိုးအစား	အိမ်ထောင်စု	ကျား	မ	စုစုပေါင်း
ဗမာ	၁၀၇	၆၆	၄၁	၁၀၇

၄။ ထိခိုက်လွယ်အုပ်စု

ထိခိုက်လွယ်အုပ်စု	အိမ်ထောင်စု	ကျား	မ	စုစုပေါင်း
သက်ကြီး	၅၀	၁၀	၄၀	၅၀
မြေယာမဲ့	၄၈	၁၃	၃၅	၄၈
မသန်စွမ်း				

၅။ အဓိကစီးပွားရေးလုပ်ငန်းများ

စိုက်ပျိုးရေး	မွေးမြူရေး	အသေးစားစီးပွားရေး	အခြား
စပါး	ကျွဲ	စပါးအရောင်းအဝယ်	
နှမ်းစိုက်	နွား	နှမ်းအရောင်းအဝယ်	
-မုန့်ညှင်း	ဝက်		
ဆင်ခရမ်းချဉ်သီး	ကြက်		
-သခွား			
ချဉ်ပေါင်			

၆။ ကျေးရွာအတွင်းအဓိက ပိုင်ဆိုင်မှုများ

ကျေးရွာပိုင်ဆိုင်မှုများ	စိုက်ပျိုးမြေ	စားကျက်မြေ	သစ်တောမြေ	သဲ/ကျောက်ရရှိမှု	ရေတွင်း/ရေကန်	စက်ရေတွင်း
အရေအတွက်	၂၃၁ ဧက	၁၀၀ ဧက	၁၅၀-ဧက	ရှိ	၁၅/ ၁	
ကျေးရွာပိုင်ဆိုင်မှုများ	ကား	ထော်လာဂျီ	စပါးကြိတ်စက်	မြွေလှေ့စက်	အသေးစားဆည်	ဈေးဆိုင်
အရေအတွက်		-	-			၆

၇။ ကျေးရွာအတွင်းအခြားပိုင်ဆိုင်မှုများ

ကျေးရွာပိုင်ဆိုင်မှုများ	ရေတင်စက်	လယ်ထွန်စက်	ထွန်ထယ်	ကျွဲ	နွား
အရေအတွက်	၁၀	၁၃	၆၅	၂၅	၁၀၀
ကျေးရွာပိုင်ဆိုင်မှုများ	ဝက်	ဆိုင်ကယ်	ကျွမ်းကျင်လုပ်သား	လုပ်သား	
အရေအတွက်	၁၀၀	၅၀	၅	၅၀	



**၈။ အခြားကျေးရွာရှိအသုံးပြုနိုင်သော အရင်းအမြစ်/အချက်အလက်များ**

အရင်းအမြစ်	ဆေးခန်း	အ.လ.က/အ.ထ.က	ဈေး	ကျွမ်းကျင်လုပ်သား	လုပ်သား	မြေတူးစက်	လမ်းကြိုစက်
အရေအတွက်	၁	၁	၁	၃	၁၀	-	-

**၅။ လူထုပူးပေါင်းပါဝင်သော လူမှုဆန်းစစ်ခြင်းနှင့် အကဲဖြတ်ခြင်းလုပ်ငန်းစဉ် (PSA/PRA)**

အကျဉ်းချုပ်ဇယား

စဉ်	အကြောင်းအရာ	ရက်စွဲ	ဦးတည်အုပ်စု	တက်ရောက်သူ			အဓိက ဆွေးနွေးချက်များ
				ကျား	မ	ပေါင်း	
၁	လူမှုစီးပွားအဆင့် သတ်မှတ်ခြင်း (Wealth Ranking)	၁၉-၁-၁၆	ချမ်းသာ၊ အလယ်အလတ်၊ နွမ်းပါး၊ အလွန်နွမ်းပါးအုပ်စုများ	၁၉	၄၇	၆၆	ကျေးရွာလူမှုစီးပွားအုပ်စုများခွဲခြားသတ်မှတ်နိုင်ရေးအတွက် အခြေခံစံနှုန်းများ သတ်မှတ်ခြင်း၊ ကျေးရွာသားများနှင့် အများသဘောတူ ခွဲခြားသတ်မှတ်ခြင်း
၂	ရာသီခွင်ပြပြက္ခဒိန် (Seasonal Calendar)	၁၉-၁-၁၆	ကော်မတီဝင်၊ အမျိုးသမီး၊ အမျိုးသားများ	၁၉	၄၇	၆၆	ရာသီဥတု၊ စိုက်ပျိုးသီးနှံများ၊ လယ်ယာလုပ်ငန်းများ၊ နေ့စားလုပ်ငန်းများ၊ မွေးမြူရေးလုပ်ငန်းများ၊ ဝမ်းစာဖူလုံမှု နှင့် ပွဲတော်များ
၃	ကျေးရွာလူမှုရေးပြ၊ သယံဇာတပြမြေပုံ (Social Map/ Resource Map)	၁၉-၁-၁၆	ရပ်မိရပ်ဖ၊ ကော်မတီဝင်များ	၈	၈	၁၆	အိမ်အမျိုးအစားများ၊ အခြေခံအဆောက်အအုံများ၊ လမ်းပန်းဆက်သွယ်ရေးအခြေအနေ လယ်ယာမြေများ၊ မြစ်ချောင်းများ၊ ရေတွင်း၊ ရေကန်များ၊ သစ်တောများ
၄	ပြဿနာသစ်ပင် (Problem Tree)	၂၀-၁-၁၆	အမျိုးသားများကော်မတီဝင်များ	၁၉	-	၁၉	ဆွေးနွေးထားသော အခြေခံအဆောက်အအုံများနှင့် သက်မွေးဝမ်းကျောင်းလုပ်ငန်းများ၊ ကျန်းမာရေး၊ ပညာရေး။
၅	ပြဿနာသစ်ပင် (Problem Tree)	၂၀-၁-၁၆	အမျိုးသမီးများ	-	၅၀	၅၀	ဆွေးနွေးထားသော အခြေခံအဆောက်အအုံများနှင့် သက်မွေးဝမ်းကျောင်းလုပ်ငန်းများ





၆	ကျေးရွာ၏ (၅)နှစ်စာ ဦးစားပေးအစီအစဉ် ပြု ဇယား(Metric Ranking)	၂၀-၁-၁၆	အမျိုးသားအုပ်စု၊အ မျိုးသမီးအုပ်စု၊လူင ယ်အုပ်စု၊ ရပ်မိရပ်ဖအုပ်စု	၁၉	၅၀	၆၉	အကျိုးပြုဦးရေ၊ အကျိုးခံစားခွင့် နှင့် အဓိက လိုအပ်ချက်များပေါ် မူတည်၍ ဆုံးဖြတ်သည်။
၇	အဖွဲ့အစည်းချိတ် ဆက်ပုံ (Venn Diagram)	၂၀-၁-၁၆	ကျေးရွာအုပ် ချုပ်ရေးအဖွဲ့၊ ကျေးရွာ စီ/ ထောက်အဖွဲ့	၁၉	၅၀	၆၉	ကျေးရွာတွင်းရှိ အဖွဲ့အစည်းများနှင့် မည်သို့သောလုပ်ငန်းများအတွက် မည်သည့်အဖွဲ့များချိတ်ဆက်လုပ် ကိုင်မှု
၈	ပင့်ကူအိမ် ကွန်ယက် (Spider Web)	၂၀-၁-၁၆	အမျိုးသားများ နှင့် အမျိုးသမီးများ	၈	၅၀	၅၈	အမျိုးသားများ နှင့် အမျိုးသမီးများ တန်းတူအခွင့်အရေး ရရှိမှု နှင့် မရရှိသည့် အကြောင်းအရင်းများ
၉	ပြဿနာ၊ အခွင့်အရေး၊ လက်ရှိအခြေအနေ နှင့် ပြောင်းလဲမှုညွှန်းကိန်း	၂၀-၁-၁၆	ကျေးရွာစီ/ ထောက်အဖွဲ့၊ ကျေးရွာလူထု	၁၉	၅၀	၆၉	ပြဿနာ၊အခွင့်အရေး၊လက်ရှိအ ခြေအနေ ကိုသိရှိရန် နှင့် ပြောင်းလဲနိုင်သည်ပုံစံများ
၁၀	ကျေးရွာအိပ်မက်ပြ မြေပုံ (Dream Map)	၂၀-၁-၁၆	ကျေးရွာစီ/ ထောက်အဖွဲ့၊ ကျေးရွာလူထု	၈	၈	၁၆	နောင်တစ်ချိန်တွင် ကျေးရွာတွင် ဖြစ်စေချင်သော/မြင်စေချင်သော အရာများ ထည့်သွင်းရေးဆွဲခြင်း



၆။ ကျေးရွာဖွံ့ဖြိုးရေးအစီအစဉ်အတွက်အသုံးပြုခဲ့သော PRA tools များနှင့်တစ်ခုချင်းစီအတွက်သုံးသပ်ချက်များ

၁။ ကျေးရွာ၏လူမှုစီးပွားအဆင့်သတ်မှတ်ခြင်း။ (Wealth Ranking)

အဆင့်	အခြေခံစံနှုန်းများ/ ညွှန်းကိန်းများ	အိမ်ထောင်စု	ရာခိုင်နှုန်း
ချမ်းသာ	အိမ်အခြေအနေ-အုတ်လှိုင်းပြေး၊ ခြေတံရှည်၊ သွပ်မိုး၊ ပျဉ်ထောင် မြေယာပိုင်ဆိုင်မှု- ၅ ဧကအထက် ကျွဲ၊ နွား- ၁၀ ကောင်အထက် အခြားပိုင်ဆိုင်မှု- ထွန်းစက်၊ ရေစုပ်စက်၊ TV၊ စပါးကြိုက်စက်၊ ဆိုင်ကယ်၊ (အထက်တန်း၊ အလယ်တန်း ကျောင်းသားရှိ)	၂၆	၂၄%
အလယ်အလတ်	အိမ်အခြေအနေ- ပျဉ်ခင်း၊ ပျဉ်ကာ၊ သွပ်မိုး၊ ချေတံရှည်အိမ် မြေယာပိုင်ဆိုင်မှု- ၂ ဧက ကျွဲ၊ နွား- ၃ကောင် အခြားပိုင်ဆိုင်မှု- လှည်းဆိုင်ကယ်၊ (အလယ်တန်းကျောင်းနေအရွယ်ကျောင်းသားရှိ)	၄၃	၄၀%
နွမ်းပါး	အိမ်အခြေအနေ- ဝါးထရံကာ၊ သက်ကယ်မိုး၊ ထရံကာ၊ ချေတံရှည်အိမ် မြေယာပိုင်ဆိုင်မှု- ၁ဧက ကျွဲ၊ နွား- ၂ကောင်အောက် အခြားပိုင်ဆိုင်မှု- (မူလတန်းကျောင်းကျောင်းနေအရွယ်ကလေးရှိ)၊ ကျောင်းထားနိုင်	၂၁	၁၉%
အလွန်နွမ်းပါး	အိမ်အခြေအနေ- ဝါးထရံကာ၊ အင်ဖက်မိုး၊ အကာမလုံ မြေယာပိုင်ဆိုင်မှု- မရှိ ကျွဲ၊ နွား- မရှိ အခြားပိုင်ဆိုင်မှု- ကျောင်းနေအရွယ်ကလေးရှိ ကျောင်းမထားနိုင်	၁၈	၁၇%
စုစုပေါင်း		၁၀၈	၁၀၀%





**သုံးသပ်ချက်**

**ရာသီဥတု-တပိုတွဲလ** လယ်မှ စ၍ နယုန်လအထိ နွေရာသီဖြစ်ပါသည်။ နယုန်လ လယ် မှ စ၍ တော်သလင်း လအထိ မိုးရာသီ ဖြစ်ပါသည်။ သီတင်းကျွတ်လ မှ စတင်၍ တပိုတွဲလ လယ်အထိ ဆောင်းရာသီ ဖြစ်ပါသည်။

**စိုက်ပျိုးရေး-ကဆုန်**၊ နယုန်လတွင်စပါးစိုက်ပျိုးရန်ပျိုးထောင်ကြပြီးဝါဆို၊ဝါခေါင်လတွင်ကောက်စိုက်ကြပါသည်။ သခွား၊ပြောင်း၊နမ်း၊မြေပဲ၊အာလူး၊ကြက်သွန်အနည်းငယ်စိုက်ပျိုးကြသည်။စိုက်ပျိုးရေးလုပ်ငန်းမှ တစ်နေ့ဝင်ငွေ ၃၀၀၀ ကျပ်၊ တစ်လ ဝင်ငွေ ၅၀၀၀၀ ကျပ် နှင့် တစ်နှစ်ဝင်ငွေ ၅၀၀၀၀၀ ကျပ် ရရှိပါသည်။

**မွေးမြူရေး-မွေးမြူရေး** လုပ်ငန်းများကို ရာသီမရွေးလုပ်ကိုင်ကြပါသည်။ လုပ်ငန်းခွင်အတွက် ကျွဲ၊ နွားများမွေးမြူကြပြီး အိမ်ခြေထက်ဝက်ခန့်မှာ ကြက်၊ဝက်များမွေးမြူကြပါသည်။

**နေ့စားလုပ်ငန်း-** ဝါဆို၊ဝါခေါင်လတွင် လယ်ယာလုပ်ငန်းခွင် များရှိခြင်းကြောင့် ဝင်ငွေရရှိပါသည်။ သီတင်းကျွတ်၊ တန်ဆောင်မုန်း နှင့် နတ်တော် လများတွင်စပါးရိတ်သိမ်းခြွေလှေ့ခြင်း လုပ်ငန်းများ ရှိခြင်းကြောင့် ဝင်ငွေရရှိပါသည်။ နေ့စားလုပ်ငန်းမှ တစ်နေ့ဝင်ငွေ၃၀၀၀ ကျပ်၊ တစ်လ ဝင်ငွေ ၅၀၀၀၀ကျပ် နှင့် တစ်နှစ်ဝင်ငွေ ၂၀၀၀၀၀ ကျပ် ရရှိပါသည်။

**သဘာဝဘေးအန္တရာယ်** ။ မိုးရာသီတွင်မိုးသည်းထန်ခြင်းရံဖန်ရံခါ စပါးခင်းများရေလွှမ်းပါသည်။ လေပြင်းကျရောက် တတ်သည့်အခါလည်းရှိပါသည်။

**ဝမ်းစာဖူလုံမှု-** ဝါခေါင်၊တော်သလင်း၊သီတင်းကျွတ်လများတွင် စပါးကုန်ချိန်ဖြစ်၍ဝမ်းစာဖူလုံမှုမရှိပါ။

**အလုပ်သမားရှားပါးမှု-** တန်ခူး၊နတ်တော်၊ပြာသိုလများတွင်အလုပ်သမားရှားပါးမှုများရှိပါသည်။ ပွင့်လင်းရာသီတွင် ရွှေ့ပြောင်းလုပ်သားသွားလာမှုရှိပါသည်။

**ပွဲတော်များ-**တန်ခူးလတွင် သင်္ကြန်ပွဲတော်ပြုလုပ်ပါသည်။ ကဆုန်လတွင်ညောင်ရေသွန်းပွဲ၊ဝါဆိုလတွင် သင်္ကန်းကပ်ပွဲတော်ရှိပါသည်။ သီတင်းကျွတ်လတွင် မီးထွန်းပွဲတော်ရှိပါသည်။တန်ဆောင်မုန်းလတွင် ကထိန်ပွဲ၊ တပေါင်းလတွင် အလှူပွဲများရှိပါသည်။





### သုံးသပ်ချက်

လူနေထိုင်မှု ပုံစံ- စီပွားရေးအဆင့် (၄) မျိုးရှိပြီး ကျေးရွာများတွင် စုစည်းစွာနေထိုင်ကြပါသည်။

လမ်းပန်းဆက်သွယ်ရေး- ပင်လောင်ကျေးရွာသည် ပင်လည်ဘူးမြို့နှင့် ၂မိုင်ခန့်ကွာဝေးပြီး ကျေးရွာတွင်းရှိ လမ်းများ၊ ရွာချင်းဆက်လမ်းများမှာ မြေသားလမ်းများဖြစ်သောကြောင့် မိုးတွင်းကာလများတွင် လမ်းပန်းဆက်သွယ်ရေး ခက်ခဲပါသည်။

ကျန်းမာရေး- ကလေးမွေးဖွားခြင်းအတွက် အရံသားဖွား၊ အရပ်လက်သည်ရှိပါသည်။ အဓိကဆေးကုသမှု ခံယူခြင်းကို မြို့နယ်ဆေးရုံ၊ ကျေးရွာရှိကျေးလက်ဆေးပေးခန်း သို့သွားရောက်၍ ဆေးကုသမှု ခံယူရပါသည်။ မိုးတွင်းကာလတွင် ပန်းရောဂါ၊ ငှက်ဖျားရောဂါများဖြစ်တက်သည်။

သောက်သုံးရေ- ကျေးရွာတွင် ရေတွင်း (၁၄)တွင်းရှိပါသည်။ ပိုက်တွင်းအနည်းငယ်သာရှိပြီး သောက်သုံးရေ ဖူလုံမှုရှိပါသည်။

အခြား- ရွာ၏အရှေ့ပိုင်းတွင် ဘုန်းကြီးကျောင်း၊ ဓမ္မာရုံ၊ ရှိပါသည်။ ရွာမြောက်ဘက်တွင် စာသင်ကျောင်း ရှိပါသည်။



၄။ ကျေးရွာအရင်းအမြစ်ပြမြေပုံနှင့်သုံးသပ်ချက်





**သုံးသပ်ချက်**

**ပတ်ဝန်းကျင်ရှိအရင်းအမြစ်များ-** ရွာပတ်ဝန်းကျင်ရှိသစ်တောများမှထင်းထုတ်ယူသုံးစွဲနိုင်ပါသည်။  
ဝါးများခုတ်ယူသုံးစွဲနိုင်ပါသည်။ကျေးရွာ၏အနီးတွင်မူးချောင်းရှိ၍ သဲများရရှိနိုင်ပါသည်။

**စီးပွားရေးလုပ်ကိုင်စားသောက်ရသောအရင်းအမြစ်-လယ်ယာမြေများအသုံးပြု၍** စပါး၊ပဲအမျိုးမျိုး၊နေကြာ၊နှမ်း၊  
စသည်တို့ကိုစိုက်ပျိုးနိုင်သည်။စားကျက်မြေများတွင်ကျွဲ၊နွားများမွေးမြူနိုင်ပါသည်။မြေလွတ်မြေရိုင်းများ  
ပေါများသော်လည်း နှစ်ရှည်ပင်စီးပွားဖြစ်စိုက်ပျိုးနိုင်ခြင်းမရှိပါ။







# ၅။ အမျိုးသားများတင်ပြသော ပြဿနာသစ်ပင် နှင့် ဖြေရှင်းနည်းလမ်း

**စစ်ကိုင်းတိုင်းဒေသကြီး၊ ပဲခူးစတိတ်၊ ပင်လှလှတီ၊ မြို့နယ်၊ ပင်လှလှတီရွာ၊ အမျိုးသားများဘက်မှတစ်ဆင့်**  
**မွေးဖွားသော အသက်သစ်ပင်ပျံ**

၁။ တွေးတတ်ရန်၊ နေရာ၊ အချိုးအစား၊ အမျိုးအစား၊ အရွယ်အစား၊ အရောင်၊ အရွယ်အစား၊ အမျိုးအစား၊ အရွယ်အစား၊ အရောင်၊ အရွယ်အစား  
 ၂။ လေထု၊ အပူချိန်၊ အထွတ်အမြတ်၊ အပူချိန်၊ အထွတ်အမြတ်၊ အပူချိန်၊ အထွတ်အမြတ်  
 ၃။ အပူချိန်၊ အထွတ်အမြတ်၊ အပူချိန်၊ အထွတ်အမြတ်  
 ၄။ အပူချိန်၊ အထွတ်အမြတ်၊ အပူချိန်၊ အထွတ်အမြတ်  
 ၅။ အပူချိန်၊ အထွတ်အမြတ်၊ အပူချိန်၊ အထွတ်အမြတ်  
 ၆။ အပူချိန်၊ အထွတ်အမြတ်၊ အပူချိန်၊ အထွတ်အမြတ်  
 ၇။ အပူချိန်၊ အထွတ်အမြတ်၊ အပူချိန်၊ အထွတ်အမြတ်

၁။ တွေးတတ်ရန်၊ နေရာ၊ အချိုးအစား၊ အမျိုးအစား၊ အရွယ်အစား၊ အရောင်၊ အရွယ်အစား  
 ၂။ လေထု၊ အပူချိန်၊ အထွတ်အမြတ်၊ အပူချိန်၊ အထွတ်အမြတ်  
 ၃။ အပူချိန်၊ အထွတ်အမြတ်၊ အပူချိန်၊ အထွတ်အမြတ်  
 ၄။ အပူချိန်၊ အထွတ်အမြတ်၊ အပူချိန်၊ အထွတ်အမြတ်  
 ၅။ အပူချိန်၊ အထွတ်အမြတ်၊ အပူချိန်၊ အထွတ်အမြတ်  
 ၆။ အပူချိန်၊ အထွတ်အမြတ်၊ အပူချိန်၊ အထွတ်အမြတ်  
 ၇။ အပူချိန်၊ အထွတ်အမြတ်၊ အပူချိန်၊ အထွတ်အမြတ်

၁။ တွေးတတ်ရန်၊ နေရာ၊ အချိုးအစား၊ အမျိုးအစား၊ အရွယ်အစား၊ အရောင်၊ အရွယ်အစား  
 ၂။ လေထု၊ အပူချိန်၊ အထွတ်အမြတ်၊ အပူချိန်၊ အထွတ်အမြတ်  
 ၃။ အပူချိန်၊ အထွတ်အမြတ်၊ အပူချိန်၊ အထွတ်အမြတ်  
 ၄။ အပူချိန်၊ အထွတ်အမြတ်၊ အပူချိန်၊ အထွတ်အမြတ်  
 ၅။ အပူချိန်၊ အထွတ်အမြတ်၊ အပူချိန်၊ အထွတ်အမြတ်  
 ၆။ အပူချိန်၊ အထွတ်အမြတ်၊ အပူချိန်၊ အထွတ်အမြတ်  
 ၇။ အပူချိန်၊ အထွတ်အမြတ်၊ အပူချိန်၊ အထွတ်အမြတ်



**အကြောင်းအရင်းများ/ အခက်အခဲများ**

၁	ရွာတွင်းလမ်းများ၊ ရွာချင်းဆက်လမ်း များပျက်စီးနေခြင်း	၂	ရွာတွင်းတံတားများ၊ ရွာချင်းဆက်တံတား များပျက်စီးနေ ခြင်း	၃	မီးရေကန် မရှိခြင်း။
၄	ရေမြောင်းမြေကာနံရံ မရှိခြင်း။	၅	စာကြည့်တိုက်မရှိခြင်း။ ကျေးရွာခန်းမဆောင်မရှိခြင်း။	၆	အလုပ်အကိုင်အခွင့်အလမ်းနည်း ပါခြင်း

**အကျိုးဆက်များ**

- ၁ လမ်းပန်းဆက်သွယ်ရေးအခက်အခဲကြောင့် သယ်ယူစရိတ်များပြားခြင်း
- ၂ လည်း၊ ကား၊ ဆိုင်ကယ်၊ ကျောင်းသား သွားလာရခက်ခဲခြင်း။
- ၃ နွေရာသီ မီးဘေးများ စိုးရိမ်ရခြင်း။
- ၄ ချောင်းရေတိုက်စားခြင်းကြောင့် မြေပြိုမှုများရှိခြင်း
- ၅ ဗဟုသုတ နည်းပါးခြင်း။
- ၆ ကျေးရွာအစည်းအဝေးများ ဘုန်းတော်ကြီးကျောင်းတွင်ပြုလုပ်ခြင်းမသင့်တော်
- ၇ အလုပ်အကိုင်နည်းပါးခြင်း။ ဝင်ငွေနည်းခြင်း။

**ဖြေရှင်းနည်းလမ်း**

- |                                |   |  |
|--------------------------------|---|--|
| ၁ ရွာတွင်းလမ်းကျောက်ခင်းခြင်း။ | ၂ တံတားများပြုပြင်ခြင်း။                                    | ၃ မီးသတ်ရေကန်ပြုလုပ်ခြင်း။   |
| ၄ ရေမြောင်းများအုတ်စီခြင်း။    | ၅ စာကြည့်တိုက်ဆောက်ခြင်း။<br>ကျေးရွာခန်းမဆောင်ပြုလုပ်ခြင်း။ | ၆ အိမ်တွင်းမှ လုပ်ငန်းသင်တန်း<br>ကျေး/လက် ဦးစီးဌာန<br>စီမံကိန်းများနှင့်<br>ချိတ်ဆက်ဆောင်ရွက်ရန် |





**အကြောင်းအရင်းများ/ အခက်အခဲများ**

၁	လမ်းမကောင်းခြင်း။	၂	တံတားမရှိခြင်း။	၃	မီးရေကန်မရှိခြင်း။ ရေရှားခြင်း။
၄	လမ်းရေမြောင်း မြေကာနံရံမရှိခြင်း။	၅	စာကြည့်တိုက်မရှိခြင်း။	၆	ကျေးရွာခန်းမဆောင်မရှိခြင်း။
၇	စိုက်ပျိုးရေးနည်းစနစ်မသိခြင်း။	၈	မွေးမြူရေးများကျယ်ပြန့်စွာ မပြုလုပ်နိုင်ခြင်း။	၉	အလုပ်အကိုင် အခွင့်အလမ်းနည်းခြင်း။

**အကျိုးဆက်များ အကျိုးဆက်များ**

- ၁ သွားလာရခက်ခဲခြင်း။ အချိန်ကြာခြင်း။
- ၂ သွားရေးလာရေးခက်ခဲခြင်း၊ ဒေသထွက်ကုန်များဈေးကောင်းမရခြင်း
- ၃ နွေရာသီတွင် မီးဘေးအတွက်စိုးရိမ်ရခြင်း။
- ၄ ရေတိုက်စားခြင်း။ မြေပြိုခြင်း။ သွားရေးလာရေးခက်ခဲခြင်း၊ သယ်ယူစရိတ်များပြားခြင်း။
- ၅ ဗဟုသုတနည်းပါးခြင်း။
- ၆ အစည်းအဝေးပြုလုပ်ရန် နှောင့်နှေးခြင်း။
- ၇ မျိုးကောင်းမျိုးသန့်မရှိသဖြင့် သီးနှံအထွက်လျော့ကျခြင်း
- ၈ အကျိုးဖြစ်ထွန်းမှုနည်းခြင်း။
- ၉ အလုပ်အကိုင်အခွင့်အလမ်းနည်းခြင်း။ စီးပွားရေး နှောင့်နှေးခြင်း။ ဝင်ငွေနည်းခြင်း။

**ဖြေရှင်းနည်းလမ်း**

- ၁ ရွာတွင်းလမ်းကျောက်ခင်းပြင်ခြင်း
- ၂ တံတားများပြုပြင်ခြင်း
- ၃ မီးသတ်ရေကန်ပြုလုပ်ခြင်း
- ၄ ရေမြောင်းအုတ်စီရန်
- ၅ စာကြည့်တိုက်ပြုလုပ်ခြင်း
- ၆ ကျေးရွာခန်းမဆောင်ပြုလုပ်ခြင်း
- ၇ စိုက်ပျိုးရေးဌာနများနှင့်ချိတ်ဆက်ရန်
- ၈ မွေးမြူရေးနည်းပညာသင်တန်းပေးခြင်း
- ၉ ကျေးလက်ဦးစီးဌာနများနှင့်ချိတ်ဆက်ဆောင်ရွက်ရန်။



၇။ ဦးစားပေးအစီအစဉ်ပြဇယား (Matrix Ranking)

စစ်ကွပ်ရေးအဖွဲ့ဝင်များ၏ ပုံစံအရပ်ရပ်များကို အရည်အသွေးအရ အစီအစဉ်ပြုလုပ်ခြင်း

စစ်ကွပ်ရေးအဖွဲ့ဝင်များ	၁	၂	၃	၄	၅	၆	၇	၈	၉	၁၀
၁ ဦးစီးအဖွဲ့ (ဗဟို)	၁	၁	၁	၁	၁	၁	၁	၁	၁	၁
၂ ဦးစီးအဖွဲ့ (ဗဟို)	၂	၂	၂	၂	၂	၂	၂	၂	၂	၂
၃ ဦးစီးအဖွဲ့ (ဗဟို)	၃	၃	၃	၃	၃	၃	၃	၃	၃	၃
၄ ဦးစီးအဖွဲ့ (ဗဟို)	၄	၄	၄	၄	၄	၄	၄	၄	၄	၄
၅ ဦးစီးအဖွဲ့ (ဗဟို)	၅	၅	၅	၅	၅	၅	၅	၅	၅	၅
၆ ဦးစီးအဖွဲ့ (ဗဟို)	၆	၆	၆	၆	၆	၆	၆	၆	၆	၆
၇ ဦးစီးအဖွဲ့ (ဗဟို)	၇	၇	၇	၇	၇	၇	၇	၇	၇	၇
၈ ဦးစီးအဖွဲ့ (ဗဟို)	၈	၈	၈	၈	၈	၈	၈	၈	၈	၈
၉ ဦးစီးအဖွဲ့ (ဗဟို)	၉	၉	၉	၉	၉	၉	၉	၉	၉	၉
၁၀ ဦးစီးအဖွဲ့ (ဗဟို)	၁၀	၁၀	၁၀	၁၀	၁၀	၁၀	၁၀	၁၀	၁၀	၁၀



**စီမံကိန်းပထမနှစ်တွင်** (ရွာတွင်းကျောက်ချောလမ်းပြုလုပ်ခြင်းလုပ်ငန်း)ကို ကျေးရွာလူထုပူးပေါင်း၍ အကောင်အထည်ဖော် ဆောင်ရွက်ပြီးစီးခဲ့ပါသည်။

**စီမံကိန်းဒုတိယနှစ်တွင်** -ပင်းကြိုင်းကျေးရွာအုပ်စုတွင် ရွာပေါင်း ၁၀ ရွာရှိသဖြင့် ကျေးရွာများ၏ လိုအပ်ချက်အရ စီမံကိန်းဒုတိယနှစ်တွင် ကျေးရွာ(၅)ရွာမှ စီမံကိန်းလုပ်ငန်းများ အကောင်အထည် ဖော်ဆောင်ရွက်သွားပါမည်။

**စီမံကိန်းတတိယနှစ်တွင်**-ကျန်သောကျေးရွာ(၅)ရွာမှ စီမံကိန်းလုပ်ငန်းများ အကောင်အထည်ဖော် ဆောင်ရွက်သွားပါမည်။

**စတုတ္ထနှစ်တွင်** ကျေးရွာအားလုံးမှ လုပ်ငန်းခွဲများအလိုက်ရန်ပုံငွေများခွဲဝေကာ အကောင်အထည်ဖော် ဆောင်ရွက်သွားကြရန် အများသဘောတူ ဆုံးဖြတ်ထားခဲ့ကြပါသည်။







## သုံးသပ်ချက်

### ကျေးရွာအတွင်းရှိအဖွဲ့အစည်းများ

ကျေးရွာလူထုနှင့် အဖွဲ့အစည်းများ ချိတ်ဆက်ဆောင်ရွက်နေသည့် အနေအထားမှာ အုပ်ချုပ်ရေးအဖွဲ့၊ ကျောင်းကော်မတီအဖွဲ့၊ အမျိုးသား၊အမျိုးသမီးများအဖွဲ့၊ ကျေးရွာစီမံကိန်းအထောက်အကူပြုကော်မတီ၊ ဂေါပက၊ ဓမ္မစကြာအဖွဲ့၊ ရပ်မိရပ်ဖအဖွဲ့များနှင့် ကျေးရွာဖွံ့ဖြိုးတိုးတက်ရေး ကျေးရွာအကျိုးပြုလုပ်ငန်းများ ချိတ်ဆက်ဆောင်ရွက်ကြပါသည်။

### ကျေးရွာပြင်ပအဖွဲ့အစည်းများ

ကျေးရွာပြင်ပရှိ အဖွဲ့အစည်းများနှင့် ချိတ်ဆက်ဆောင်ရွက်နေမှု အနေအထားမှာ မြို့နယ်အထွေထွေ အုပ်ချုပ်ရေးဦးစီးဌာန၊ ပညာရေးဌာန၊ ကျန်းမာရေးဌာန၊ ကျေးလက်ဒေသဖွံ့ဖြိုးတိုးတက်ရေး ဦးစီးဌာန၊ လူထုဗဟိုပြုစီမံကိန်း၊ တိ/မွေးကုသစ်တော၊သမ၊ စိုက်ပျိုးရေး၊ မြေစာရင်းဌာနများနှင့် ချိတ်ဆက်ဆောင်ရွက်မှုရှိပြီး ကျေးရွာသား များအနေဖြင့် သက်ဆိုင်ရာကဏ္ဍအလိုက် လိုအပ်သောအကူအညီ တောင်းခံမှုမှာ မရှိသလောက်နည်းပါး ပါသည်။

### အစည်းအဝေးမှတ်တမ်း နှင့် စစ်ဆေးရမည့်အချက်များ

#### ၁။ အမျိုးသမီးကဏ္ဍ အစည်းအဝေးမှတ်တမ်း

ကျေးရွာမိတ်ဆက်အစည်းအဝေးပြုလုပ်ရန် ဖိတ်ကြားရာတွင် အစည်းအဝေးတွင် အမျိုးသမီး အချိုးညီစွာ ပါဝင်ရန် သက်ဆိုင်ရာ ကော်မတီသို့ ပြောကြားခဲ့ပါသည်။ ပထမအကြိမ် မိတ်ဆက်အစည်းအဝေးတွင် အစည်းအဝေးတိုင်းတွင် အမျိုးသမီးများ အချိုးညီစွာ တက်ရောက်ရန် ပြောကြားခဲ့ပါသည်။ အစည်းအဝေးတိုင်းတွင်လည်း အမျိုးသမီးများမှ ပြောကြားလိုသော အချက်များကို လွတ်လပ် ပွင့်လင်းစွာ ပြောဆိုခွင့်ရှိကြောင်းကိုလည်း ပြောကြားထားပါသည်။ ကျေးရွာအုပ်စုအဆင့်တွင် နှစ်စဉ်ပြုလုပ်သော လုပ်ငန်းများတွင် အမျိုးသမီးများမှ တင်ပြဆောင်းဆိုထားသော လုပ်ငန်းတစ်ခုပါဝင်ရမည် ဖြစ်ကြောင်း ကိုလည်း ပြောကြားခဲ့ပါသည်။ လုပ်ငန်းခွဲများ အကော်အထည်ဖော် ဆောင်ရွက်ရာတွင်လည်း လူထုလုပ်အားဖြင့် ဆောင်ရွက်သော လုပ်ငန်းများ ဖြစ်ပါက တူညီသော လုပ်ငန်းအတွက် တူညီသော လုပ်အားခများ ပေးချေရမည်ကိုလည်း ပြောကြားခဲ့ပါသည်။ စီမံကိန်း၏ ကဏ္ဍတိုင်းတွင် အမျိုးသမီးများ အခန်းကဏ္ဍကို ထည့်သွင်းထားပြီး အမျိုးသား/ အမျိုးသမီး ခွဲခြားမှုများ မရှိစေရန် ရည်ရွယ်ထားသည်ကို ရှင်းလင်း ပြောကြားမှုများ ပြုလုပ်ခဲ့ပါသည်။

အမျိုးသမီးများ၏ ဦးဆောင်နိုင်မှု နှင့် စီမံခန့်ခွဲမှု စွမ်းရည်များ တိုးတက်လာစေရန် အတွက် ကော်မတီများထဲတွင် အမျိုးသမီးများ (၅၀%) ပါဝင်ရမည်ဖြစ်ပါသည်။ ဆပ်ကော်မတီ တစ်ခုတိုင်းတွင်လည်း အနည်းဆုံး အမျိုးသမီး တစ်ဦးပါဝင်ရမည်ဖြစ်ပါသည်။ ကော်မတီထဲတွင် ပါဝင်သော အမျိုးသမီးများသည် တင်ပြဆွေးနွေးမှုများ ပြုလုပ်ခြင်း၊ ဆုံးဖြတ်ချက်များချခြင်း စသည်တို့ကို ပြုလုပ်ရမည်ဖြစ်ပါသည်။ အမျိုးသားများမှလည်း ပံ့ပိုးကူညီပေးရမည်ဖြစ်ပါသည်။





ဒုတိယအကြိမ်အစည်းအဝေးတွင် အမျိုးသမီးများသည် မိမိတို့၏ လိုအပ်ချက် အခက်အခဲများကို လွတ်လပ်စွာ ဆွေးနွေးနိုင်ရန်အတွက် အမျိုးသမီးသီးသန့် အုပ်စုများဖွဲ့၍ အခက်အခဲများ ဖော်ထုတ်ခြင်းလုပ်ငန်းကိုလည်း လုပ်ကိုင်ခဲ့ပါသည်။

၂။ ကျေးရွာမိတ်ဆက် အစည်းအဝေးတွင်အမျိုးသမီး ကဏ္ဍအတွက် စောင့်ကြည့်စစ်ဆေးရမည့်အချက်များ

မေးမြန်းသည့်ရက်။

ရက်စွဲ - ၁၉.၀၁.၂၀၁၆

စဉ်	အကြောင်းအရာ	တွေ့ရှိချက်		မှတ်ချက်
		✓	X	
၁	အစည်းအဝေးတက်ရောက်လူသူများအား ကျား၊မ ရေးရာ အခြေခံသဘောတရားများကို ရှင်းလင်းဆွေးနွေးခဲ့ပါသလား။	✓		
၂	စီမံကိန်းတွင် ပါဝင်သော ကျား၊မရေးရာ အကောင်အထည်ဖော်ရေး လိုအပ်ချက် (၅)ချက်ကို ရှင်းလင်းပြခဲ့ပါသလား။	✓		
၃	အစည်းအဝေးများခေါ်ယူရာတွင်အမျိုးသား/သမီးများအချိုးညီစွာတက်ရောက်နိုင်ရေးအတွက် အသိပေးတိုက်တွန်း စည်းရုံးခဲ့တာမျိုး ရှိပါသလား။	✓		
၄	အမျိုးသမီးများ၏ စကားသံများ၊ ပြောဆိုနိုင်ခွင့်များ ပိုမိုထွက်ပေါ်လာအောင် ဖန်တီးပေးခဲ့ပါသလား။	✓		
၅	ဆပ်ကော်မတီဖွဲ့ များဖွဲ့စည်းရာတွင်အမျိုးသမီးများနှင့်ပါဝင်ဖွဲ့ စည်းရေး၊ပူးပေါင်းပါဝင်ရေး၊ဦးဆောင်နိုင်ရေးအတွက်တွန်းအားပေးကူညီဆောင်ရွက်ခဲ့ပါသလား။	✓		
၆	အစည်းအဝေးကို အမျိုးသား/သမီးများ အလွယ်တကူပါဝင်တက်ရောက်နိုင်သော အချိန်နှင့်နေရာများကိုရွေးချယ်ခြင်း၊ထည့်သွင်းစဉ်းစားဆောင်ရွက်ခြင်းများတို့ ကိုလုပ်ဆောင်ခဲ့ပါသလား။	✓		
၇	လူနည်းစု/ဆင်းရဲ/နွမ်းပါး/ထိခိုက်လွယ်သောအုပ်စုများကို အစည်းအဝေးမစတင်မီ အချိန်များက ရှာဖွေဖော်ထုတ်ခဲ့တာမျိုးများ ရှိပါသလား။	✓		
၈	လူနည်းစု/ဆင်းရဲ/နွမ်းပါး/ထိခိုက်လွယ်သော အမျိုးသား/သမီးများထဲမှ အချို့ကို အစည်းအဝေးတက်ရောက်နိုင်အောင် ဖိတ်ကြားဆောင်ရွက်မှုမျိုး ရှိခဲ့ပါသလား။	✓		
၉	လူနည်းစု/ဆင်းရဲ/နွမ်းပါး/ထိခိုက်လွယ်သောအမျိုးသား/သမီးများနှင့် ကြုံတွေ့နေရသောအခတ် အခဲများကို သင်ဆွေးနွေး မေးမြန်းခဲ့တာမျိုး ရှိပါသလား။	✓		
၁၀	အမျိုးသမီးများ ပြောဆိုတင်ပြနိုင်အောင် အချိန်ပေးရန်၊ ကြိုတင်စီစဉ်ဆောင်ရွက်မှုမျိုးများ ဆောင်ရွက်ခဲ့တာများ ရှိပါသလား။	✓		
၁၁	စီမံကိန်းလုပ်ငန်းခွဲများရှာဖွေဖော်ထုတ်ရာတွင်အမျိုးသား/သမီးများသီးခြားဆွေးနွေးဖော်ထုတ် ဆောင်ရွက်ခဲ့တာမျိုး ရှိပါသလား။	✓		
၁၂	ကျေးရွာစီမံကိန်း အထောက်အကူပြုကော်မတီများဖွဲ့စည်းရာတွင် အမျိုးသမီး၊ အမျိုးသား အချိုးညီမျှစွာ (၅၀ : ၅၀) ဖွဲ့စည်းနိုင်ခဲ့ပါသလား။	✓		



	<b>မဖွဲ့စည်းနိုင်ခဲ့ပါက မှတ်ချက်တွင် ရှင်းလင်းပါ။</b>			
၁၃	ဆပ်ကော်မတီများတွင် အနည်းဆုံး အမျိုးသမီးအဖွဲ့ဝင် တစ်ဦးနှုန်းဖြင့် ပါဝင်ဖွဲ့စည်းနိုင်ခဲ့ပါသလား။ <b>မဖွဲ့စည်းနိုင်ခဲ့ပါက မှတ်ချက်တွင် ရှင်းလင်းပါ။</b>	√		
၁၄	ကျေးရွာ/ကျေးရွာအုပ်စု ဖွံ့ဖြိုးရေးစီမံချက် များတွင် အမျိုးသမီးများ ရွေးချယ်ဆုံးဖြတ်သည့်လုပ်ငန်းစီမံချက် အနည်းဆုံးတစ်ခုပါဝင်နိုင်ရေးအတွက် စည်းရုံး ဆွေးနွေးမှုများ ပြုလုပ်ဆောင်ရွက်ခဲ့ပါသလား။	√		
၁၅	တက်ရောက်လာသူများအား အမျိုးသမီးများ၏ လိုအပ်ချက်များကို ဖြည့်ဆည်းပေးနိုင်ရန် အမျိုးသမီးများရွေးချယ်လိုက်သော ဦးစားပေးရွေးချယ်မှုများကို ထောက်ပံ့ပေးသွားမည်ဖြစ်ကြောင်း အသိပေးပြောကြားခဲ့ပါသလား။	√		
၁၆	ရွေးချယ်လိုက်သော စီမံကိန်းလုပ်ငန်းခွဲများသည် ဒေသတွင်းမှာရှိသော လူနည်းစု/ ဆင်းရဲ/နွမ်းပါး/ထိခိုက်လွယ် အုပ်စုများအပေါ် မည်သို့အကျိုးပြုနိုင် မည်ဖြစ်ကြောင်း ရှင်းလင်းပြောကြားခြင်း၊ မှတ်တမ်းတင်ခြင်းများတို့ကို ဆောင်ရွက်ခဲ့ပါသလား။	√		
၁၇	ကျေးရွာအုပ်စုအဆင့် အစည်းအဝေးပြုလုပ်ရာတွင် အုပ်စု စီ/ထောက် ကော်မတီဝင် များကို ကျား၊မ ရေးရာလိုအပ်ချက်များ အကြောင်းကိုရှင်းလင်းပြော ကြားခဲ့ပါသလား။	√		
၁၈	ကျေးရွာအုပ်စုအဆင့် အစည်းအဝေးပြုလုပ်ရာတွင် အုပ်စု စီ/ထောက် ကော်မတီဝင် များအားလုံး တက်ရောက်နိုင်မှု ရှိ/မရှိ စစ်ဆေးခဲ့ပါသလား။ <b>မတက်ရောက်နိုင်ခဲ့ပါက မှတ်ချက်တွင် ရှင်းလင်းပါ။</b>	√		



၉။ ပင့်ကူအိမ်ကွန်ယက် နှင့် သုံးသပ်ချက်

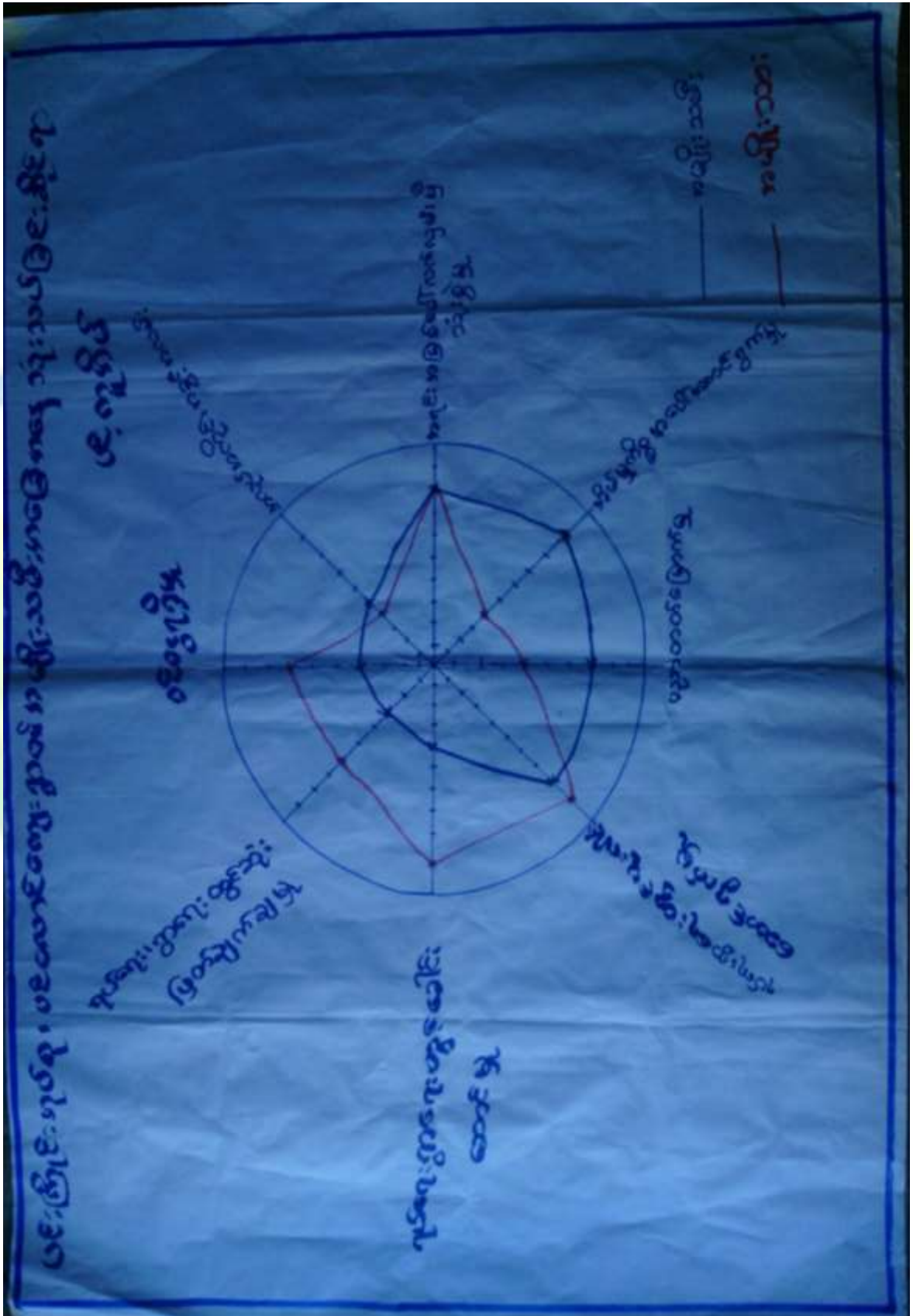



### သုံးသပ်ချက်

ရပ်ရေးရွာရေးတွင်ပူးပေါင်းပါဝင်မှု ရပ်ရေးရွာရေးတွင် ပူးပေါင်းပါဝင်မှု တွင် အမျိုးသမီးများထက် အမျိုးသားများပို၍ ပါဝင်ကြောင်းတွေ့ရှိရပါသည်။ ပူးပေါင်းပါဝင်မှု အဆင့်တိုးရန် လိုအပ်နေပါသေးသည်။  
ဝင်ငွေရရှိ အမျိုးသမီးများ၏ ဝင်ငွေရရှိမှုမှာ အမျိုးသားများအောက် အဆင့်(၃)အထိ ရောက်ရှိနေပြီး အမျိုးသားများသာ ဝင်ငွေပိုရရှိနေသည့် အနေအထားတွေ့ရပါသည်။ အမျိုးသားများက အပြင်ထွက် စီးပွားရှာ နေချိန်တွင် အမျိုးသမီးများက အိမ်မှုကိစ္စ၊ သားသမီးကိစ္စများ ဆောင်ရွက်နေရသောကြောင့်ဖြစ်ပါသည်။ ထို့ကြောင့် အမျိုးသမီးများ၏ ဝင်ငွေနှင့်အလုပ်အကိုင် အခွင့်အလမ်းရရှိရေး ဆောင်ရွက်ရန်လိုအပ်ပါသည်။

### အလုပ်အကိုင်အခွင့်အလမ်း

အလုပ်အကိုင်အခွင့်အလမ်းရရှိမှုတွင်အမျိုးသမီးများကပိုမိုနေပြီး စိုက်ပျိုးရာသီပြီးချိန်အမျိုးသားများက မြို့နယ်ပြင်ပ သို့သွား ရောက်လုပ်ကိုင်နေကြ၍ဖြစ်ပါသည်။

### ပညာတတ်မြောက်မှု

ပင်လောင်ကျေးရွာ အနေဖြင့် ပညာသင်ကြားခွင့်နှင့် ပညာတတ်မြောက်မှုတွင် အမျိုးသမီးများ အခွင့်အရေးရရှိသည် ကိုတွေ့မြင်ရပါသည်။ ကျေးရွာတွင် မူလတန်းကျောင်းရှိပြီး အခြေခံ ပညာရေးကို လက်လှမ်းမှီသည့် အနေအထား ရှိပါသည်။

### အရင်းအမြစ်အပေါ်လက်လှမ်းမှီမှု

အရင်းအမြစ်အပေါ်အမှီပြု၍ အသက်မွေးဝမ်းကြောင်းပြုနိုင်မှုမှာကွာဟချက်မရှိပါ။ အကြောင်းမှာ တောတောင်များအမှီပြု၍ လုပ်ဆောင်သော လုပ်ငန်းများက အမျိုးသမီးနှင့် အမျိုးသားများ တန်းတူလုပ်ကိုင်နိုင်ခြင်းကြောင့်ဖြစ်ပါသည်။

### ရပ်ရေးရာရေးတွင် ခေါင်းဆောင်မှု

ရပ်ရေးရွာရေး ကိစ္စများတွင်အရေးပါမှုနှင့် ဆုံဖြတ်ချက်ချသည့်နေရာများတွင် အမျိုးသမီးများ၏ အဆင့်နေရာသည် များစွာကွာဟမှုရှိနေပြီးတန်းတူမှုမရရှိသေးပါ။ ထို့ကြောင့် အမျိုးသမီးများအား နေရာပေးမှုမှာ အစဉ်အလာအရ အမျိုးသားများက နေရာယူထားပြီး အမျိုးသမီးများကလည်း နေရာယူ တတ်ရန် နှင့် စွမ်းဆောင်ရည်ရှိရန် လိုအပ်နေပါသေးသည်။





၁၁။ ကျေးရွာအိမ်မက်ပြမြေပုံ နှင့် သုံးသပ်ချက်

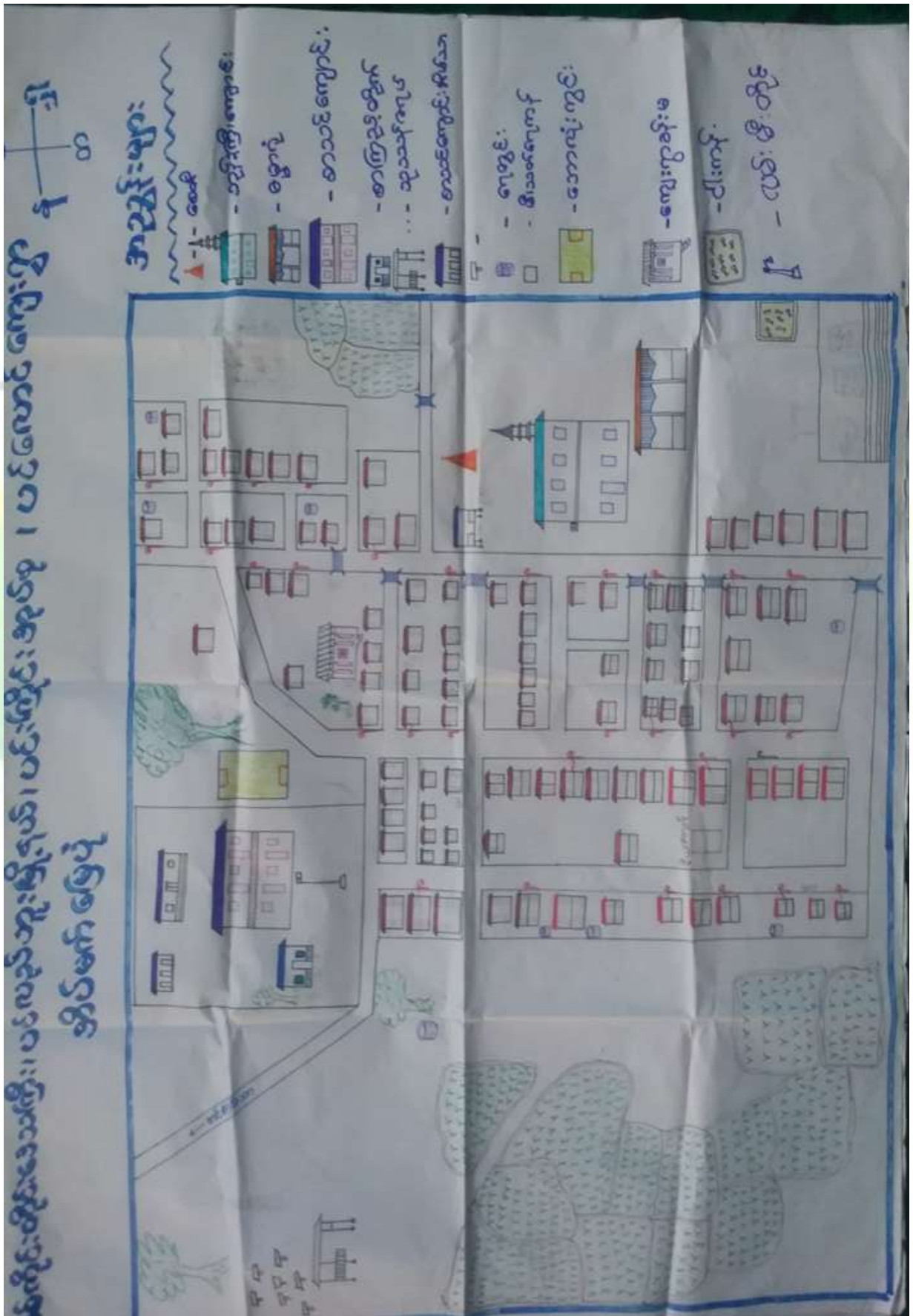



**သုံးသပ်ချက်**

ရွာတွင်းလမ်းများ ကိုကျောက်ခင်းလမ်းများပြုလုပ်ခြင်း၊ တံတားများ ပြုပြင်ထားခြင်းကြောင့် ရာသီမရွေး သွားလာနိုင်မည်။ ကျေးရွာတွင်းရှိလမ်းများကို ပြင်ခြင်း၊ ရေမြောင်းများ ပါဝင်မည်။ မီးသတ်ရေ ကန်များ ပြုလုပ်ခြင်းကြောင့် ကျေးရွာမီးဘေးလုံခြုံမှုရှိလာခြင်း။လမ်းပန်းဆက်သွယ်ရေးများ ကောင်းမွန်ခြင်း စာကြည့်တိုက်ဆောက်၍ ပညာရေး ဗဟုသုတများ ပြည့်စုံခြင်း စီးပွားရေးလုပ်ငန်းများ တိုးတက်လာသောကြောင့်လူနေထိုင်မှုစနစ်များတိုးတက်လာမည်။ ကျေးရွာခန်းမရရှိ၍ လူစုလူဝေး ပြုလုပ်ရာတွင် အဆင်ပြေလာမည်ဖြစ်သည်။

**ကျေးရွာမျှော်မှန်းချက် လေ့ကျင့်ခန်းမှ ရရှိလာသော ရလဒ်**

<p>ကျေးရွာ၏ မျှော်မှန်းချက်</p>	<p>ကျေးရွာတွင်းလမ်းများကောင်းမွန်၍ စီးပွားရေး၊ ပညာရေး၊ ကျန်းမာရေး၊ လူမှုရေးများ တိုးတက် ကောင်းမွန်လာရမည်။ ကျေးရွာအမျိုးသမီးများဝင်ငွေရှာဖွေလာနိုင်ကာ မိသားစုဝင်ငွေတိုးလာကြမည်။ စိုက်ပျိုးရေးနည်းပညာများ၊ မွေးမြူရေးနည်းပညာများ၊ အိမ်တွင်းမှု အသက်မွေးဝမ်းကျောင်းနည်းပညာများ၊ စက်ပြင်မှုအတတ်ပညာများ တက်မြောက်လာမှုကြောင့်ဝင် ငွေအခွင့်အလမ်းရရှိကာ စီးပွားရေးများတိုးတက်၍ လူနေမှုအဆင့်အတန်းများ မြင့်မားလာရမည်။</p>
<p>အနာဂတ်တွင် ကျေးရွာပိုမိုဖွံ့ဖြိုးတိုးတက်ရန် ကျေးရွာသားများ၏ မျှော်မှန်းထားရှိမှု</p>	<p>လူထုဗဟိုပြုစီမံကိန်း၏ လူထုသို့တိုက်ရိုက်ထောက်ပံ့ငွေကို အသုံးချ၍ ကျေးရွာတွင်းလမ်းများကောင်းမွန်လာအောင်ကျေးရွာတွင်းကျောက်ချောလမ်းအဆင့်ဖြစ်ချင်ပါသည်။ စီမံကိန်းမှအကောင်အထည်ဖော်နိုင်သော လုပ်ငန်းများကို သက်ဆိုင်ရာဌာနဆိုင်ရာများနှင့်ချိတ်ဆက်လုပ်ကိုင်မှုများပြုလုပ်မည်။ မီးသတ်ရေကန်များတူးခြင်း၊ စာကြည့်တိုက်ဆောက်ခြင်း ကျေးရွာခန်းမဆောင် ပြုလုပ်ခြင်းဖြင့် ကျေးရွာဖွံ့ဖြိုးတိုးတက်လာမည်ဖြစ်သည်။ မြို့နယ်အတွင်းသို့ အစိုးရမဟုတ်သော အဖွဲ့အစည်းများ ဝင်ရောက်မှုများရှိပါက ကျေးရွာလိုအပ်ချက်များကိုတင်ပြ၍ စီမံကိန်းလုပ်ငန်းများ အကောင်အထည်ဖော်ဆောင်ရွက်မည်။ ကျေးရွာအတွင်းရှိ မသန်စွမ်းသူများအတွက် ထောက်ပံ့ပေးနိုင်သော အဖွဲ့အစည်းများနှင့်ချိတ် ဆက်ဆောင်ရွက်ပေးနိုင်မည်။</p>



၇။ ကော်မတီဝင်များရွေးချယ်ခြင်းနှင့်ကျေးရွာဖွံ့ဖြိုးရေးအစီအစဉ်ဆောင်ရွက်မှုမှတ်တမ်းခါတ်ပုံများ



အမျိုးသားအုပ်စု၏ မှတ်တမ်းခါတ်ပုံ



အမျိုးသမီးအုပ်စု၏ မှတ်တမ်းခါတ်ပုံ





လူငယ်အုပ်စု၏ မှတ်တမ်းခါတ်ပုံ



ထိခိုက်လွယ်အုပ်စုများ၏ မှတ်တမ်းခါတ်ပုံ



စေတနာ့ဝန်ထမ်းများ ရွေးချယ်ခြင်း မှတ်တမ်းဓါတ်ပုံ



ကော်မတီရွေးချယ်ခြင်း မှတ်တမ်းဓါတ်ပုံ



ဖွံ့ဖြိုးရေးအစီအစဉ်ရေးဆွဲခြင်း မှတ်တမ်းဓာတ်ပုံ



ဖွံ့ဖြိုးရေးအစီအစဉ်ရေးဆွဲခြင်း မှတ်တမ်းဓာတ်ပုံ



လုပ်ငန်းခွဲ၏မပြုလုပ်မီ မှတ်တမ်းခါတ်ပုံ



လုပ်ငန်းခွဲ၏မပြုလုပ်မီ မှတ်တမ်းခါတ်ပုံ



**၈။ ကော်မတီဝင်များစာရင်း**

စဉ်	အမည်	ကျား-မ	ရာထူး
၁	ဦးချင်းအောင်	ကျား	ကျေးရွာစီမံကိန်းအထောက်အကူပြုကော်မတီ၊ ဥက္ကဋ္ဌ
၂	ဒေါ်မြင့်နွယ်	မ	ကျေးရွာစီမံကိန်းအထောက်အကူပြုကော်မတီ၊ ဥက္ကဋ္ဌ
၃	ဒေါ်တင်မိုးခိုင်	မ	ဝယ်ယူရေးဆပ်ကော်မတီ၊ ဥက္ကဋ္ဌ
၄	ဒေါ်နွယ်နွယ်အေး	မ	ဝယ်ယူရေးဆပ်ကော်မတီ၊ မှတ်တမ်းထိမ်း
၅	ဦးစိုးတင့်	ကျား	ဝယ်ယူရေးဆပ်ကော်မတီ၊ အဖွဲ့ဝင်
၆	ဦးမြအောင်	ကျား	စောင့်ကြည့်ကြီးကြပ်ရေးဆပ်ကော်မတီ၊ ဥက္ကဋ္ဌ
၇	ဦးအောင်ဌေး	ကျား	စောင့်ကြည့်ကြီးကြပ်ရေးဆပ်ကော်မတီ၊ အဖွဲ့ဝင်
၈	ဒေါ်ခင်ချိုသက်	မ	စောင့်ကြည့်ကြီးကြပ်ရေးဆပ်ကော်မတီ၊ အဖွဲ့ဝင်
၉	ဦးခင်မောင်ဆွေ	ကျား	လုပ်ငန်းလည်ပတ်ရေး နှင့် ပြုပြင်ထိန်းသိမ်းရေးဆက်ကော်မတီ၊ ဥက္ကဋ္ဌ
၁၀	ဦးစံထွန်း	ကျား	လုပ်ငန်းလည်ပတ်ရေး နှင့် ပြုပြင်ထိန်းသိမ်းရေးဆက်ကော်မတီ၊ အဖွဲ့ဝင်
၁၁	ဒေါ်ခင်မြဌေး	မ	လုပ်ငန်းလည်ပတ်ရေး နှင့် ပြုပြင်ထိန်းသိမ်းရေးဆက်ကော်မတီ၊ အဖွဲ့ဝင်
၁၂	ဦးမြင့်ဝင်း	ကျား	အကြံပြုချက်ဖြေရင်းရေး
၁၃	ဒေါ်ဌေးနွယ်	မ	အကြံပြုချက်ဖြေရင်းရေး
၁၄	ဦးဗိုလ်ဝင်း	ကျား	စေတနာ့ဝန်ထမ်း
၁၅	ဒေါ်ခင်မြဌေး	မ	စေတနာ့ဝန်ထမ်း
၁၆	ဒေါ်ကြည်ဌေး	မ	ကျေးရွာငွေစာရင်းကိုင်

စုစုပေါင်း။ (၁၆) ယောက်      ကျား-၈ ယောက် + မ-၈ ယောက်

**ကျေးရွာအုပ်စုစီမံကိန်းအထောက်အကူပြုကော်မတီ**

ဒေါ်မြင့်နွယ်                      အုပ်စု စီ/ထောက်ကော်မတီ ။ အဖွဲ့ဝင်

ဦးချင်းအောင်                အုပ်စု စီ/ထောက်ကော်မတီ ။ အဖွဲ့ဝင်

**မှတ်တမ်းတင်သူ**

အမည်။ ဒေါ်စိုးခိုင်

ရာထူး။ လူထုစည်းရုံးရေးမှူး

ရက်စွဲ။ .....၁၉../ ၁.../၂၀၁၆.....



၉၊ ပုံစံ ၈-၁၊ ကျေးရွာအချက်အလက်

ပုံစံ - ၈-၁ - ကျေးရွာ အချက်အလက် (FORM PC 1)

လမ်းညွှန်ခွက်/ ကျေးရွာတစ်ရွာသို့ ပထမဆုံး မိတ်ဆက်ခရီးသွားရောက်သောအခါ လူထုစည်းရုံးရေးမှူးသည် ကျေးရွာခေါင်းစောင်းများအား ကျေးရွာအချက်အလက်များကို မေတ္တာရပ်ခံ၍တောင်းခံရမည်။ ဤအချက်အလက်များကို စီမံကိန်းမိတ်ဆက်အစည်းဝေးပတ်စီ တောင်းခံရမည်။ စီမံကိန်းမိတ်ဆက်အစည်းဝေးတွင် ဤအချက်အလက်များအား ဝစ်ဆေးဇြီး မှန်ကန်အောင်ပြုလုပ်ရမည်။ ဇြီးနောက်တွင် လူထုစည်းရုံးရေးမှူးမှ သတင်းအချက်အလက်ထိသို့ Tablets မှတစ်ဆင့် ဖြည့်သွင်းရမည်။			
ရာအိမ်မှူးအမည်	ဦးခင်ထွန်း	ဖုန်း	၀၇- ၂၅ ၀၀၄၄၅၄၈
စည်းရုံးရေးမှူးအမည်	ဒေါ်ဆိုးခိုင်		
ပြည်နယ်/ တိုင်းဒေသကြီး	မြို့နယ်	ကျေးရွာအုပ်စု	ပ.စ. (ကြိုင်)
၈၈ ကိုင်းတိုင်း	ပင်လည်ဘူး	ကျေးရွာအုပ်စု	ကျေးရွာ ပင်လောင်း

(က) လူဦးရေ

တိုင်းရင်းသား	အိမ်ထောင်စုပေါင်း	ကိုးကွယ်သည့်ဘာသာ	အိမ်ထောင်စုပေါင်း
၁။ ဗမာ	၁၀၇	၁။ ဗုဒ္ဓ	၁၀၇
၂။ ကချင်	၁	၂။ ဗုဒ္ဓ	၁
၃။		၃။	
၄။ အခြားတိုင်းရင်းသား လူမျိုးစုများ		၄။	

	ကျား (အရေအတွက်)	မ (အရေအတွက်)
လူဦးရေ	၅၀၈	၂၃၉
အိမ်ထောင်ဦးစီး	၆၄	၄၄

(ခ) ကျေးရွာရှိ အခြေခံ အဆောက်အအုံ (Facilities)

ပညာရေး	ခြံပေါ်	ကျန်းမာရေး	ခြံပေါ်	ဘာသာရေး	ခြံပေါ်
အထက်တန်းကျောင်း	<input type="checkbox"/>	ဆေးရုံ	<input type="checkbox"/>	ဘုရား/ဇေတီ	<input checked="" type="checkbox"/>
အလယ်တန်းကျောင်း	<input checked="" type="checkbox"/>	ကျန်းမာရေးဌာန	<input type="checkbox"/>	ဘုန်းကြီးကျောင်း	<input checked="" type="checkbox"/>
မူလတန်းကျောင်း	<input checked="" type="checkbox"/>	ကျန်းမာရေးဌာနခွဲ	<input type="checkbox"/>	ဟိန္ဒူဘုရားကျောင်း	<input type="checkbox"/>
ပျဉ်းကျောင်း	<input checked="" type="checkbox"/>	ဆေးပေးခန်း	<input type="checkbox"/>	ခရစ်ယာန်ဘုရားကျောင်း	<input type="checkbox"/>
အခြား	<input type="checkbox"/>	အခြား	<input type="checkbox"/>	ဇလီ	<input type="checkbox"/>
				အခြား	<input type="checkbox"/>
မှတ်ချက်		မှတ်ချက်		မှတ်ချက်	

(ဂ) ကွမ်းကျင်သူများမှတ်တမ်း ၊ ကျေးရွာတွင်နေထိုင်သော သို့မဟုတ် တခြားရွာမှလာရောက်သောကွမ်းကျင်သူများ

ပညာရေး	နေထိုင်	လည်ပတ်	ကျန်းမာရေး	နေထိုင်	လည်ပတ်	တည်ဆောက်ရေး	နေထိုင်	လည်ပတ်
မူလတန်းပြဆရာ/ဆရာမ	<input checked="" type="checkbox"/>	<input checked="" type="checkbox"/>	ဆရာဝန်	<input type="checkbox"/>	<input type="checkbox"/>	လက်သမား	<input checked="" type="checkbox"/>	<input type="checkbox"/>
အလယ်တန်းပြဆရာ/ဆရာမ	<input checked="" type="checkbox"/>	<input checked="" type="checkbox"/>	လ/ထကျန်းမာရေးမှူး	<input type="checkbox"/>	<input type="checkbox"/>	ပန်းရန်	<input checked="" type="checkbox"/>	<input type="checkbox"/>
အထက်တန်းပြဆရာ/ဆရာမ	<input type="checkbox"/>	<input type="checkbox"/>	အမျိုးသမီးကျန်းမာရေးဆရာမ	<input type="checkbox"/>	<input type="checkbox"/>	လှုပ်စစ်ဆိုင်ရာ	<input type="checkbox"/>	<input type="checkbox"/>
ပျဉ်းဆရာ/ဆရာမ	<input type="checkbox"/>	<input type="checkbox"/>	အရဲသား/ဖွား	<input checked="" type="checkbox"/>	<input type="checkbox"/>	ရေပိုက်သွယ်သူ	<input type="checkbox"/>	<input type="checkbox"/>
အခြား	<input type="checkbox"/>	<input type="checkbox"/>	ဖြည့်သူ့ကျန်းမာရေးလုပ်သား ၁/၂	<input checked="" type="checkbox"/>	<input type="checkbox"/>	စက်ပြင်ဆရာ	<input checked="" type="checkbox"/>	<input checked="" type="checkbox"/>
မှတ်ချက်			မှတ်ချက်			မှတ်ချက်		



(ဃ) ကျေးရွာသို့ ရောက်ရှိနိုင်သည့်လမ်းအခြေအနေ /ကျေးရွာတစ်ရွာသည် ၎င်း၏ကျေးရွာအုပ်စုနှင့် ဆက်သွယ်ထားသော လမ်းအခြေအနေ(အောက်ပါတို့ကိုပိုင်းပါ)

ကျောက်ကြမ်းလမ်း      ကတ္တရာလမ်း      ကွန်ကရစ်လမ်း      မော်တော်ဆိုင်ကယ်လမ်း  
ကျောက်ခင်းလမ်း      မြေသားလမ်း      လှသွားလမ်း      အခြား \_\_\_\_\_

(င) ကျေးရွာဖွံ့ဖြိုးရေး စီမံကိန်း (Village Development Plan) (အမှန်ဖြစ်ပါ)

(၁) လူထုတော်ပြုစီမံကိန်း မတိုင်မီက ကျေးရွာစီမံကိန်း ရှိသလား      ရှိ/ မရှိ/ မသိ  
(၂) ရှိလျှင် မည်သည့်နှစ်က ရေးဆွဲခဲ့သလဲ      \_\_\_\_\_ နှစ်/ မသိ  
(၃) မြို့နယ်အတည်ပြုချက် ရရှိထားသလား      ရှိ/ မရှိ/ မသိ

(စ) ခရီးအကွာအဝေး (Distance)

(၁) ရွာ (အလယ်) မှ ကျေးရွာအုပ်စု (အလယ်) အကွာအဝေး      ၁ မိုင်/မာလုံ \_\_\_\_\_ /မသိပါ

(၂) ဤရွာနှင့် ကျေးရွာအုပ်စုရွာ (အလယ်) သွားချိန်  
ခြောက်သွေ့ရာသီ - ထော်လာရီ/ ဆိုင်ကယ်/ ခြေလျင် /ပြည်/ လှေ/ အခြား \_\_\_\_\_ (၁၅) မိနစ်  
မိုးရာသီ - ထော်လာရီ/ဆိုင်ကယ်/ခြေလျင်/ပြည်/လှေ/အခြား \_\_\_\_\_ (၀.၃၀) နာရီ

(ဆ) သဘာဝဘေး ဤကျေးရွာတွင် ရှေ့ကြီးခြင်းကဲ့သို့သော သဘာဝဘေး ကျရောက်ခဲ့မှု  
မရှိ      ၂ နှစ် (ဖော်ပြရန်) \_\_\_\_\_ မြို့သို့အရပ်      မြို့ခေါင်းခြေ      မြို့အောက်ခြေ

(ဇ) ကျေးရွာတွင် ဖွဲ့စည်းထားသော အဖွဲ့အစည်းများ  
လူထုတော်ပြုစီမံကိန်းမတိုင်မီ ဤကျေးရွာတွင် ကျေးရွာဖွံ့ဖြိုးရေးအတွက် အစိုးရ(သို့)ရွာသားများကိုယ်တိုင်(သို့) စီမံကိန်းတစ်ခုခုမှ ဖွဲ့စည်းထားသည့် အဖွဲ့အစည်းများရှိပါသလား။

.....  
.....  
.....

ရာထိပ်များ အပည် ဦးခင်ထွန်း

လက်မှတ်           ရက်စွဲ ၁၄.၁.၂၀၁၆

စည်းရုံးရေးများ အပည် ဒေါ်အိမ်အိမ်

လက်မှတ်           ရက်စွဲ ၁၄.၁.၂၀၁၆



၁၀။ ပုံစံ ၀-၂။ စီမံကိန်းစက်ဝန်းအချိန်ဇယား

ပုံစံ ၀-၂ - စီမံကိန်းစက်ဝန်းအချိန်ဇယား (PC 2)

လမ်းညွှန်ချက်သက်ဆိုင်ရာလူထုစဉ်းစားချက်/လက်ထောက်နည်းပညာနည်းပညာများမှ စီမံကိန်းစက်ဝန်းအဆင့်တစ်ခုစီ ပြီးစီးတိုင်မကျမှစ၍ ကျေးရွာအုပ်စု အတွက်တစ်နှစ်ကိုပြုစုသွင်းရမည်။	
စည်းရုံးရေးမှူး/လမ်းဆင်း အမည်	- ဇော်ကျော်သိင်္ခ
နေ့စွဲ	၇.၇.၂၀၂၀
ပြည်နယ်/တိုင်း - စခန်းအမျိုးအမည်	မြို့နယ် ပတ်ဝန်းကျင် ဝန်ထမ်းဦးစီးဌာန၊ ကျေးရွာအုပ်စု - ပဒေါင်းမြို့နယ်၊ ကျေးရွာ ပတ်ဝန်းကျင် ဝန်ထမ်းဦးစီးဌာန

စီမံကိန်းဆောင်ရွက်မှုအဆင့်များ	နေ့စွဲ		အစဉ်အလေးတွင်တက်ရောက်သူအရေအတွက်			
	စတင်သည့်နေ့	ပြီးဆုံးသည့်နေ့	အမျိုးသားအရေအတွက်	အမျိုးသမီးအရေအတွက်	အိမ်ထောင်စုအရေအတွက်	လူမျိုးစု တက်ရောက်သူ ရှေ့ထွက် လူမျိုးစုအမည်
၁. ကျေးရွာစီမံကိန်း စိတ်ဆက်အစည်းအဝေး	၁၇.၀၂.၂၀၂၀	၁၇.၀၂.၂၀၂၀	၁၉	၅၇	၆၆	ဗမာ - ၆၆
၂. ကျေးရွာဖွံ့ဖြိုးရေး စီမံချက်ရေးဆွဲခြင်း အစည်းအဝေး	၂၀.၀၂.၂၀၂၀	၂၀.၀၂.၂၀၂၀	၁၉	၅၀	၆၉	ဗမာ - ၆၉
၃. ကျေးရွာအုပ်စု လုပ်ငန်း ဆုံးဖြတ်ချက်ချသည့်အစည်းအဝေး						
၄. မြို့နယ်အဆင့်စီမံကိန်းရေးဆွဲရေးနှင့်အ ကောင်အထည်ဖော်ရေးကော်မတီ၏ စီမံကိန်း သုံးသပ်မှုအစည်းအဝေး			မလို	မလို	မလို	မလို
၅. မြို့နယ် စီမံကိန်းရေးဆွဲရေးနှင့် အကောင်အထည်ဖော် ရေးကော်မတီ၏ဆုံးဖြတ်မှုကို ဂွာသို့ အသိပေးအကြောင်း ကြားသိရသည့်အစည်းအဝေး						
၆. စီမံကိန်းလုပ်ငန်းဆွဲစီမံချက်ရေးဆွဲခြင်း အစည်းအဝေး	မလို	မလို	မလို	မလို	မလို	မလို
၆.၁။ စီမံကိန်းလုပ်ငန်း အကောင်အထည်ဖော် ရေးဆောင်ခြင်း ရေးဆွဲခြင်း						
၆.၂။ ဝယ်ယူရေးအစီအစဉ် ရေးဆွဲခြင်း						





စီမံကိန်းဆောင်ရွက်မှုအဆင့်များ	အစဉ်အစားတွင်တက်ရောက်သူအရေအတွက်			
	စတင်သည်နေ့၊ ဇန်နဝါရီလ ၂၀၂၀	ပြီးဆုံးသည်နေ့၊ ဇူလိုင်လ ၂၀၂၀	အမျိုးသားအရေအတွက်	အမျိုးသမီးအရေအတွက်
၆. နားသံကွာရေးကုန်ကျမှု လျာထားအစီအစဉ် ရေးဆွဲခြင်း				
၆.၄။ ပြင်/ထိန်းသိမ်းမှုအစဉ် ရေးဆွဲခြင်း				
၇. စီမံကိန်းလုပ်ငန်းခွဲ တိုးတက်မှု တောင့်ကြံစွာ လာရောက်အစည်းအဝေး	မလို	မလို	မလို	မလို
၇.၁။ အစည်းအဝေး ပထမအကြိမ်				
၇.၂။ အစည်းအဝေး ဒုတိယအကြိမ်				
၇.၃။ အစည်းအဝေး တတိယအကြိမ်				
၈. စီမံကိန်းလုပ်ငန်းခွဲ အပြီးသတ်စစ်ဆေးခြင်း အစည်းအဝေး				
၉. လူထုဝင်စားမှုအစည်းအဝေး				



၁၁။ ပုံစံ ၈-၃။ ကျေးရွာဖွံ့ဖြိုးရေး ဦးစားပေးအစီအစဉ်

ပုံစံ ၈-၃ ကျေးရွာဖွံ့ဖြိုးရေး ဦးစားပေးအစီအစဉ် (Form PC 3)

လမ်းညွှန်ချက်၊ အဆင့် (၃) ကျေးရွာဖွံ့ဖြိုးရေးရက်အစည်းအဝေး ပြီးဆုံးသောအခါ ကျေးရွာစီမံကိန်း အထောက်အကူပြုကော်မတီသည် လူထုစည်းရုံးရေးမှူးအကူအညီဖြင့် ဤပုံစံကိုပြည့်စုံအောင် ဖြည့်သွင်းရမည်။ အားလုံးသော အခက်အခဲအတားအဆီးများ၊ ဖွံ့ဖြိုးမှုဦးစားပေးအစီအစဉ်များ၊ လူထုပတ်ဝန်းကျင်ဆိုင်ရာ ရန်ပုံငွေအရင်းအမြစ်နှင့် မသက်ဆိုင်သည့် လုပ်ငန်းများအားလုံးကိုဖော်ပြရမည်။

လူထုစည်းရုံးရေးမှူး/ဝန်ထမ်း အမည် ဒေါ်ခွဲခွဲ

နေ့စွဲ ၇၀.၁.၇၀၁၆ စက်ဝန်းအား အမှတ်ခြစ်ပါ (✓)  စက်ဝန်း(၁)  စက်ဝန်း (၂)  စက်ဝန်း (၃)  စက်ဝန်း (၄)

ပြည်နယ်/တိုင်း စစ်ကိုင်း ဌာန မြန်မာ ကျေးရွာအုပ်စု ပင်းကြီး ကျေးရွာ ပင်လောင်

က. အခက်အခဲအတားအဆီးများအားဆွေးနွေးခြင်း - ယခုလက်ရှိအခြေအနေတွင်ဤကျေးရွာဖွံ့ဖြိုးတိုးတက်ရေးအတွက် အဓိကအခက်အခဲအတားအဆီးများသည် မည်သည့်အမျိုးသား/သမီး အနည်းဆုံးအခက်အခဲ ၅ ခုစီဖော်ပြပါ။

အမျိုးသား အဖွဲ့မှတင်ပြသောအခက်အခဲအတားအဆီးများ	အမျိုးသမီး အဖွဲ့မှတင်ပြသောအခက်အခဲအတားအဆီးများ
၁ <u>ရွာတွင်းလမ်းမကောင်း</u> ✓	၁ <u>စာကြည့်တိုက်</u> ✓
၂ <u>ရေအောင်း မြေကန်ရုံ (သစ်စို) "</u>	၂ <u>ရေအောင်း မြေကန်ရုံ (သစ်စို) "</u>
၃ <u>မြောင်းကူး တံတား (၇) ခုစီ</u> ✓	၃ <u>ရွာတွင်းလမ်းမကောင်း (ရွှေအောင်ရွာ) "</u>
၄ <u>စာကြည့်တိုက်</u> ✓	၄ <u>မြောင်းကူး တံတား (၇) ခုစီ</u> ✓
၅ <u>မီးသတ် ရေကန် (၃) ကန်</u>	၅ <u>မီးသတ် ရေကန် (၃) ကန်</u>

ခ. မျှော်မှန်းခြင်း- ဤကျေးရွာဖွံ့ဖြိုးတိုးတက်ရေးအတွက်နောင်လာမည့် (၅) နှစ်အားရည်ရွယ်၍ ဆောင်ရွက်ရန်အတွက် မည်သည့်အရာများသည်အဓိကမျှော်မှန်းချက်ဖြစ်သနည်း။

အမျိုးသားအဖွဲ့မှတင်ပြသောမျှော်မှန်းချက်များ	အမျိုးသမီးအဖွဲ့မှတင်ပြသောမျှော်မှန်းချက်များ
၁ <u>လမ်းပစ်ဆက်ဆက်ဆက်ဆက်ဆက်ဆက်ဆက်</u>	၁ <u>ရေခဲကန်</u>
၂ <u>ကျေးရွာလမ်းများကောင်းမွန်လာမည်</u> ✓	၂ <u>လမ်းပစ်ဆက်ဆက်ဆက်ဆက်ဆက်ဆက်ဆက်</u>
၃ <u>သွားလာရေးကန်ဆင်ခြင်စာမူပေးသောအချိန်</u>	၃ <u>ခိုက်ခင်း သီးနှံများ တစ်ပို ရောင်းချခြင်း</u> ✓
၄ <u>ကျေးရွာမီးသတ်ရေကန် ဖြစ်လာမည်</u> ✓	၄ <u>ပညာတတ်များ ပေါ် များ ဖြီး / မပျက်စီး</u>
၅ <u>စာကြည့်တိုက် ရှိ ဖြီး / မပျက်စီး</u> ✓	၅ <u>ကျေးရွာမီးသတ်ရေကန် ဖြစ်လာမည်</u> ✓



ဂ. ဤကျေးရွာ၏ လာမည့် ( ၃ ) နှစ်အတွက် ဦးစားပေး ဖွံ့ဖြိုးတိုးတက်မှု လုပ်ငန်း အစီအစဉ်များအားဖော်ပြပါ။  
 (လူထုဝဟိုပြုစီမံကိန်း ရန်ငွေအတွက် အဆိုပြုသော အစီအစဉ်များကိုဦးစားပေး အဆင့်အလိုက်ဖော်ပြပြီး ကျန် လူထုဝဟိုပြု စီမံကိန်း ရန်ငွေအရင်းအမြစ်နှင့် မပတ်သက်သည့်အစီအစဉ်များလည်းဖော်ပြရန်ဖြစ်သည် )

ကျေးရွာအတွက်ဦးစားပေးဖွံ့ဖြိုးတိုးတက်မှု လုပ်ငန်းစဉ်များ	အဆိုပြုသူ (အမျိုးသားများ/ အမျိုးသမီးများ/ အမျိုးသား+အမျိုးသမီး)	လူထုဝဟိုပြုစီမံကိန်းအတွက် အဆိုပြုသည် (ဦးစားပေးအဆင့် အလိုက်ဖော်ပြပါ)	ခန့်မှန်း ကုန်ကျ စရိတ်	အကျိုးခံစား ခွင့်ရှိသူခန့်မှန်းခြေ အရေအတွက်
၁ ဂွေကွင်းယုတ် (ကျောက်ချော)	က + မ	၁	၇၅၀၀၀၀	၅၀၈
၂ ဟာတုင်းလမ်း (ကျောက်ချော)	အမျိုးသား	၂	၁၁၄၀၀၀၀	၅၀၈
၃ မြောင်းလွှဲတံကား (၇စင်း)	"	၃	၅၅၀၀၀၀၀	၁၀၅၆
၄ မီးသတ်ရေကန် (၃၅၀၀)	"	၄	၁၂၀၀၀၀၀	၅၀၈
၅ မြေကန်ရုံ (ပုဂံ)	"	၅	၈၀၀၀၀၀	၅၀၈
၆ စာကြည့်တိုက်	"	၆	၉၀၀၀၀၀	၅၀၈
၇ ခန်းမဆောင်	"	၇	၁၀၀၀၀၀၀	၅၀၈

ဥက္ကဋ္ဌ၊ ကျေးရွာစီမံကိန်းအထောက်အကူပြုကော်မတီမှအတည်ပြုသည်။

အမည် ဦးခင်အောင် လက်မှတ် [Signature] ခရ.ရ. ၂၀.၁.၂၀၁၄



ပုံစံ စ-၃ ကျေးရွာခွဲပြီးရေး ဦးစားပေးအစီအစဉ် (Form PC 3)

လယ်ညွှန်ရက်/ အဆင့် (၃) ကျေးရွာမှော်မှန်းချက်အစည်းအဝေး ပြီးဆုံးသောအခါ ကျေးရွာစီမံကိန်း အထောက်အကူပြုကော်မတီသည် လူထုစည်းရုံးရေးမှူးအကူအညီဖြင့် ဤပုံစံကိုပြည့်စုံအောင် ဖြည့်သွင်းရမည်။ အားလုံးသော အခက်အခဲအတားအဆီးများ၊ ဖွံ့ဖြိုးမှုဦးစားပေးအစီအစဉ်များ၊ လူထုဝဟီပြုစီမံကိန်း၏ ရန်ပုံငွေအရင်းအမြစ်နှင့် မသက်ဆိုင်သည့် လုပ်ငန်းများအားလုံးကိုဖော်ပြရမည်။

လူထုစည်းရုံးရေးမှူး/ဝန်ထမ်း အမည် - ဒေါ်အိန္ဒြေ

နေ့စွဲ ၇၀.၁.၇၀.၆ စက်ဝန်းအား အမှတ်ခြစ်ပါ (✓) □ စက်ဝန်း(၁)၊ စက်ဝန်း (၂) □ စက်ဝန်း (၃) □ စက်ဝန်း (၄)

ပြည်နယ်/တိုင်း စစ်ကိုင်း ပြနယ် ပင်လယ်ဘူး ကျေးရွာအုပ်စု - ပတ်ဝန်းကျင် ကျေးရွာ ပင်လယ်

က. အခက်အခဲအတားအဆီးများအားဆွေးနွေးခြင်း - ယခုလက်ရှိအခြေအနေတွင်ဤကျေးရွာခွဲပြီးတိုးတက်ရေးအတွက် အဓိကအခက်အခဲအတားအဆီးများသည် မည်သည်များဖြစ်ပါသနည်း(အမျိုးသား/သမီး အနည်းဆုံးအခက်အခဲ ၅ ခုစီဖော်ပြပါ)

အမျိုးသား အဖွဲ့မှတင်ပြသောအခက်အခဲအတားအဆီးများ	အမျိုးသမီး အဖွဲ့မှတင်ပြသောအခက်အခဲအတားအဆီးများ
၁။ စာသင်ကျေးရွာအောက်ပညာ (ဆိုင်ကယ်ဝပ်ကျွဲ)	၁။ ဆွန်ပျိုးစား (မျိုးသား + ငါးစား)
၂။ စိန်တူဇာရွာ (ခက်ချုပ်)	၂။ စာသင်ကျေးရွာအောက်ပညာ (ဆိုင်ကယ်ဝပ်ကျွဲ)
၃။ ကုန်းကျွန်း (ချေးစွဲ)	၃။ ကုန်းကျွန်း (ချေးစွဲ)
၄။ မွေးမြူရေး (ငါး၊ ဇွန်၊ ဝက်)	၄။ မွေးမြူရေး (ငါး၊ ဇွန်၊ ဝက်)
၅။ ဆွန်ပျိုးစား (မျိုးသား + ငါးစား)	၅။ စိန်တူဇာရွာ (ခက်ချုပ်)

ခ. မှော်မှန်းခြင်း- ဤကျေးရွာခွဲပြီးတိုးတက်ရေးအတွက်နောင်လာမည့် (၅) နှစ်အားရည်ရွယ်၍ ဆောင်ရွက်ရန်အတွက် မည်သည့်အရာများသည်အဓိကမှော်မှန်းချက်ဖြစ်သနည်း။

အမျိုးသားအဖွဲ့မှတင်ပြသောမှော်မှန်းချက်များ	အမျိုးသမီးအဖွဲ့မှတင်ပြသောမှော်မှန်းချက်များ
၁။ ကိုယ်ပိုင်လုပ်ငန်းများဖြင့် ဝင်ငွေရှာဖွေခြင်း	၁။ စက်ကယျာလုပ်ဆောင်သောစောင့်စပါးထွက် အိုးကျွန်းစာရိတ်
၂။ စက်ချုပ်လုပ်ငန်းများဖြင့် ဝင်ငွေရှာဖွေခြင်း	၂။ ကိုယ်ပိုင်လုပ်ငန်းများဖြင့် ဝင်ငွေရှာဖွေခြင်း
၃။ အလုပ်ကိုင်များ ပြုလုပ် ခြင်းဖြင့်	၃။ ရေဖိုင်းဖြတ်မှုများဖြင့် လုပ်ငန်းများ လုပ်ဆောင်တာလား
၄။ စက်ကယျာဖြင့် ကောင်း ငါးစားဖွဲ့စည်းခြင်း	၄။ ငါးစားစား ကျွဲ မွေးမြူတာလား ခြင်း
၅။ စပါးထွက်အိုးများ တိုးလာခြင်း	၅။ စက်ချုပ်လုပ်ငန်းဖြင့် ဝင်ငွေ ရှာဖွေခြင်း



ဂ. ဤကျေးရွာ၏ လာမည့် ( ၃ ) နှစ်အတွက် ဦးစားပေး ဖွံ့ဖြိုးတိုးတက်မှု လုပ်ငန်း အစီအစဉ်များအားဖော်ပြပါ။  
 ( လူထုပတ်ဝန်းကျင်ထိခိုက်မှုမှ ကာကွယ်ရေးအတွက် အဆိုပြုသော အစီအစဉ်များကို ဦးစားပေး အဆင့်အလိုက်ဖော်ပြပြီး ကျန် လူထုပတ်ဝန်းကျင် ထိခိုက်မှုမှ ကာကွယ်ရေးအတွက် နှစ်စဉ်အစီအစဉ်များလည်းဖော်ပြရန်ဖြစ်သည် )

ကျေးရွာအတွက် ဦးစားပေး ဖွံ့ဖြိုးတိုးတက်မှု လုပ်ငန်းစဉ်များ	အဆိုပြုသူ (အမျိုးသားများ/ အမျိုးသမီးများ/ အမျိုးသား + အမျိုးသမီး)	လူထုပတ်ဝန်းကျင်အတွက် အဆိုပြုသည် (ဦးစားပေးအဆင့် အလိုက်ဖော်ပြပါ)	ခန့်မှန်း ကုန်ကျ စရိတ်	အကျိုးခံစား ခွင့်ရှိသူ နှစ်စဉ် အရေအတွက်
၁။ စိုက်ပျိုးရေး ( မြေသျှော် + ပြင်ဆင်ရေး )	၈ + ၈	၁	၃၀၀၀၀၀၀	၅၀၈
၂။ ကြေးမုံရေး ( ရေကန်ချွတ် ဖြန့်ဖြူးရေး )	၈ + ၈	၂		၅၀၈
၃။ ကုန်းကျိုး ( ပျော့စွေ )	၈ + ၈	၃		၅၀၈
၄။ ရွေးမြေရေး ( ငါး + ရေကန် )	၈ + ၈	၄		၅၀၈
၅။ နယ်လမ်းဆေးရေး	၈ + ၈	၅		၅၀၈
၆။ ( အခြား စားနပ်ရိက္ခာ )				

ဥက္ကဋ္ဌ ၊ ကျေးရွာစီမံကိန်းအထောက်အကူပြုကော်မတီမှအတည်ပြုသည်။  
 ဆည် ဦးကျော်စွာလတ် လက်မှတ်  ရက်စွဲ ၂၀၂၁.၀၉.၀၆

- ၆။ ဆေးပေးခန်း
- ၇။ ကြွက်ကြောဆေးခန်း
- ၈။ ဆေးဝါး
- ၉။ အကိုးအားဖွဲ့စည်းဆရာမ
- ၁၀။ နယ်လမ်းဆေးရေး
- ၁၁။ ကျောင်းဆရာ / ဆရာမ
- ၁၂။ ကျောင်းဆောင် ဆင်
- ၁၃။ ကျောင်းပရိဘောဂ
- ၁၄။ ကျွမ်းကျင်မှုပညာဆိုင်ရာ
- ၁၅။ မူးယစ်ဆေးဝါးဆိုင်ရာ ကျွမ်းကျင်မှု ပညာပေးဆေးခန်း



၁၂။ ပုံစံ ၀-၄၊ ကျေးရွာဖွံ့ဖြိုးရေးစီမံကိန်းလုပ်ငန်းခွဲရွေးချယ်ခြင်းပုံစံ

၁။ ပုံစံ ၀-၄ ကျေးရွာအုပ်စုစီမံကိန်းလုပ်ငန်းခွဲရွေးချယ်ခြင်းပုံစံ

လက်ညွှန်ချက် ။ ကျေးရွာအုပ်စုစီမံကိန်းချက်ရေးဆွဲသည့်အခါ အထောက်အကူပြုရန် / လက်ထောက်နည်းလမ်းများကို အကူအညီပြု၍ အကူအညီပြုနိုင်စွမ်းရှိရမည်။  
 ဤစံတမ်းပြုစုရာတွင် မြို့ပေါ်ဘက်ကျေးရွာအုပ်စုများတွင် အောက်ဖော်ပြပါချက်တွင် အောက်ဖော်ပြပါအတိုင်း CF ဖဲ့ အချက်အလက်များကို MIS သို့ ထည့်သွင်းရမည်။  
 ကျေးရွာအုပ်စုစီမံကိန်းချက်ရေးဆွဲမှု/လုပ်ငန်းစဉ်အတွက် စီမံကိန်းခြင်း

စက်ဝန်း(၁)၊ စက်ဝန်း(၂)၊ စက်ဝန်း(၃)၊ စက်ဝန်း(၄)

ကျေးရွာအုပ်စု - ပင်မကျေးရွာ

ကျေးရွာအမည်	ဆောင်ရွက်မည့် လုပ်ငန်းများ	အတိုးပေးစာ	ခရီးခရီးစဉ်	အဆိုပြုထားသည့် အမျိုးအမည်	စီမံကိန်းမှ ထည့်သွင်းမှု	ခန့်မှန်းကျန်ကျစရိတ်		စုစုပေါင်း
						ကျေးရွာမှ ထည့်သွင်းမှု	အခြားထည့်သွင်းမှု (အခါဖြစ်ပါ) ထည့်သွင်းမှု   အမည်/အဖွဲ့	
တောင်ငူ	ရွာထွန်းကင်း (အကျေးရွာ)	၅၀၀ - ၁၀၀၀	၅၂၂	ပထမဦးဆုံး	၁၀၀၀၀၀၀	၅၀၀၀၀	၅၀၀၀၀၀	၁၀၀၀၀၀၀
အထွန်းသား	ရွာထွန်းကင်း (အကျေးရွာ)	၅၀၀ - ၁၀၀၀	၂၅၂	ပထမဦးဆုံး	၁၀၀၀၀၀၀	၅၀၀၀၀	၅၀၀၀၀၀	၁၀၀၀၀၀၀
အိုးလှိုင်	ရွာထွန်းကင်း (အကျေးရွာ)	၅၀၀ - ၁၀၀၀	၂၀၂	ပထမဦးဆုံး	၁၀၀၀၀၀၀	၅၀၀၀၀	၅၀၀၀၀၀	၁၀၀၀၀၀၀
အောင်ပင်	ရွာထွန်းကင်း (အကျေးရွာ)	၅၀၀ - ၁၀၀၀	၃၅၂	ပထမဦးဆုံး	၁၀၀၀၀၀၀	၅၀၀၀၀	၅၀၀၀၀၀	၁၀၀၀၀၀၀
အောင်ပင်	ရွာထွန်းကင်း (အကျေးရွာ)	၅၀၀ - ၁၀၀၀	၃၅၂	ပထမဦးဆုံး	၁၀၀၀၀၀၀	၅၀၀၀၀	၅၀၀၀၀၀	၁၀၀၀၀၀၀

ကျေးရွာအုပ်စု စီမံကိန်းရေးဆွဲမှု ဥက္ကဋ္ဌ အမည် ----- ဦးသိန်းကျော်၊ အဖေ -----

ရက်စွဲ ----- ၂၀၂၁.၀၅.၂၆

ရက်စွဲ ----- ၂၀၂၁.၀၅.၂၆



၂၃၆၂ နေရာချုပ်စီမံကိန်းလုပ်ငန်းခွဲစေ့ရေးကြမ်းစာ  
 လုပ်ငန်းချုပ်စီမံကိန်း စေ့မှုချုပ်စီမံကိန်းလုပ်ငန်းခွဲစေ့ရေးကြမ်းစာ / လက်ထောက်နည်းညာဖုတ်စ် အကုအညီဖြင့် မြန်မာ့စွယ်စုံကျမ်းရေးကော်မရှင်၊  
 တိုင်းဒေသကြီးနှင့်ပြည်ထောင်စုဝန်ကြီးဌာန၊ ဦးစီးဌာန၊ နေရာချုပ်စီမံကိန်းလုပ်ငန်းခွဲစေ့ရေးကြမ်းစာ၊ CF မှ အချက်အလက်များကို MIS သို့ ထည့်သွင်းရမည်၊  
 နေရာချုပ်စီမံကိန်းလုပ်ငန်းခွဲစေ့ရေးကြမ်းစာ - နေဒီကျိုးကြီး

စက်ဝန်း(၁)၊ ဝက်(၁)၊ ဝက်(၁)၊ ဝက်(၁)  
 စက်(၁)၊ ဝက်(၁)၊ ဝက်(၁)၊ ဝက်(၁)  
 စက်(၁)၊ ဝက်(၁)၊ ဝက်(၁)၊ ဝက်(၁)  
 စက်(၁)၊ ဝက်(၁)၊ ဝက်(၁)၊ ဝက်(၁)

စက်(၁)	စက်(၁)	စက်(၁)	စက်(၁)	စက်(၁)	စက်(၁)	စက်(၁)		စက်(၁)
						စက်(၁)	စက်(၁)	
စက်(၁)	စက်(၁)	စက်(၁)	စက်(၁)	စက်(၁)	စက်(၁)	စက်(၁)	စက်(၁)	စက်(၁)
စက်(၁)	စက်(၁)	စက်(၁)	စက်(၁)	စက်(၁)	စက်(၁)	စက်(၁)	စက်(၁)	စက်(၁)
စက်(၁)	စက်(၁)	စက်(၁)	စက်(၁)	စက်(၁)	စက်(၁)	စက်(၁)	စက်(၁)	စက်(၁)
စက်(၁)	စက်(၁)	စက်(၁)	စက်(၁)	စက်(၁)	စက်(၁)	စက်(၁)	စက်(၁)	စက်(၁)
စက်(၁)	စက်(၁)	စက်(၁)	စက်(၁)	စက်(၁)	စက်(၁)	စက်(၁)	စက်(၁)	စက်(၁)

စက်(၁)၊ ဝက်(၁)၊ ဝက်(၁)၊ ဝက်(၁)

စက်(၁)၊ ဝက်(၁)၊ ဝက်(၁)၊ ဝက်(၁)



ရက်စွဲ ၀-၄ ကျေးရွာအုပ်စုစီမံကိန်းလုပ်ငန်းခွဲရေးချုပ်ကြီးပုံစံ

လမ်းညွှန်ချက် ။ ကျေးရွာအုပ်စုစီမံချက်ရေးဆွဲသည့်အစည်းအဝေးတွင် တွိန်မံအားလုံးထည့်သွင်းမိန့်ကြားခဲ့ပြီးနောက် မိန့်ကြားရမည့်အချက်အလက်များကို MIS သို့ ထည့်သွင်းရမည်။  
 တွိန်မံအား ဖြည့်စွက်ရမည့်အချက်အလက်များကို အောက်တွင်ဖော်ပြထားပါသည်။ CF ဗုဒ္ဓအလင်အား အောက်ဖော်ပြပါ အချက်အလက်များကို ထည့်သွင်းရမည်။  
 ကျေးရွာအုပ်စုစီမံရေး/ပန်ထမ်းအမည် - မေအိရီခိုင်

ကျေးရွာအမည်	ဆောင်ရွက်မည့်လုပ်ငန်းများ	အတိုင်အောက်	ခန့်မှန်းတွက်ချက်ခြင်း	အဆိုပြုထားသည့်အမျိုးအစား	စီမံကိန်းထည့်သွင်းမှု	ကျေးရွာအုပ်စုအမည်	ဖွဲ့စည်းထားသည့်နေ့/လ/ခုနှစ်	စုစုပေါင်း
ပင်းကြိုး	ရွာအုပ်စုစီမံရေး (ကျေးရွာအုပ်စု)	၅၆၆ - ၅၆၇ - ၅၆၈	၁၉၇၈	ပေးအပ်ထားသည့်	၁၁၅၀၀၀၀	၁၁၅၀၀၀၀	၁၅၀၅၆၅၁	၁၁၅၀၀၀၀
ပရတေ	ရွာအုပ်စုစီမံရေး (ကျေးရွာအုပ်စု)	၅၆၉ - ၅၇၀ - ၅၇၁	၅၀၁	ပေးအပ်ထားသည့်	၁၁၅၀၀၀၀	၁၁၅၀၀၀၀	၁၅၀၅၆၅၁	၁၁၅၀၀၀၀
ပဒဲကော	ရွာအုပ်စုစီမံရေး (ကျေးရွာအုပ်စု)	၅၇၂ - ၅၇၃ - ၅၇၄	၄၄၄	ပေးအပ်ထားသည့်	၁၁၅၀၀၀၀	၁၁၅၀၀၀၀	-	၁၁၄၀၀၀၀
ပင်အောင်	ရွာအုပ်စုစီမံရေး (ကျေးရွာအုပ်စု)	၅၇၅ - ၅၇၆ - ၅၇၇	၅၀၈	ပေးအပ်ထားသည့်	၁၁၅၀၀၀၀	၁၁၅၀၀၀၀	-	၁၁၄၀၀၀၀
ပင်အောင်	ရွာအုပ်စုစီမံရေး (ကျေးရွာအုပ်စု)	၅၇၈ - ၅၇၉ - ၅၈၀	၅၀၈	ပေးအပ်ထားသည့်	-	-	-	-

စီမံကိန်းအမျိုးအစား (၇) ဝက်စား (၇) ဝက်စား (၇)

ကျေးရွာအုပ်စု - ပင်းကြိုး

ကျေးရွာအုပ်စုစီမံကိန်းလုပ်ငန်းခွဲရေးချုပ်ကြီး

စီမံကိန်းရေးဆွဲသူ

နေ့စွဲ: ၀-၄ ကျေးရွာအုပ်စုစီမံကိန်းလုပ်ငန်းခွဲရေးချုပ်ကြီး  
 ရက်စွဲ: ၀-၄-၂၀၁၆





ပုံစံ ၀-၄ ကျေးရွာအုပ်စုစီမံကိန်းလုပ်ငန်းခွဲစွဲချယ်ကြမ်းပုံစံ (

လမ်းညွှန်ချက် ။ ကျေးရွာအုပ်စုစီမံကိန်းချက်ရေးဆွဲသည့်အထဲတွင် ဤပုံစံအားလုပ်ထုတ်ရန်အတွက် လက်ထောက်မညွှန်ချက်ကို အကူအညီပြု၍ မြေညီမျှစွာမြင်သွင်းရမည်။  
 ဤပုံစံအားဖြည့်စွဲခြင်းသည် မြို့မိကျေးရွာအုပ်စု၏ မြို့တော်တည်ဆောက်ရေးစီမံချက်တွင် နောက်ဆုံးအခြေမတူထားရမည်။ CF ပုံ အချက်အလက်များကို MIS သို့ ထည့်သွင်းရမည်။  
 ကျေးရွာအုပ်စုစီမံကိန်းလုပ်ငန်းအမည် - **အဖါကျွန်း**

နေ့စွဲ **၁၁.၁၀.၇၀၁၆** **မြို့နယ် - ပင်လည်ဘူး**  
 မြေညီမျှ/တိုင်း **စစ်ကိုင်း** **မြို့နယ် - ပင်လည်ဘူး**  
 စက်ဝန်းသားအမှတ်ပြင်ပေးပါ(✓) ဝက်ဝန်း(၁) ဝက်ဝန်း(၂) ဝက်ဝန်း(၃) ဝက်ဝန်း(၄)

ကျေးရွာအမည်	ဆောင်ရွက်မည့် လုပ်ငန်းများ	အတိုင်းအတာ	ခန့်မှန်း တိုက်ရိုက်အကျိုး မဲအားခွင့်ရှိသူများ	အဆိုပြုထက်ပြီသူ	မိမိတို့မှ ထည့်သွင်းမှု	ခန့်မှန်းကျန်ကျစိတ်		စုစုပေါင်း
						ကျေးရွာမှ ထည့်သွင်းမှု	အခြားထည့်သွင်းမှု (ခေါ်ပြုပါ) ထည့်သွင်းမှု / အမည်/အဖွဲ့	
ပင်လည်	တံတားဖြင့် ဖြတ်သွားရန်	၅၀၀ - ၅၀၀	၅၀၀	ပအိုဝ်းသား ပအိုဝ်းသား ပအိုဝ်းသား+သမီး	-	-	-	-
ပင်လည်	တံတားဖြင့်	၅၀၀ - ၅၀၀	၅၀၀	ပအိုဝ်းသား ပအိုဝ်းသား ပအိုဝ်းသား+သမီး	-	-	-	-
စေတီဦး	အောက်အိတ်တိုင်	၁၅၀ - ၁၅၀	၃၄၈	ပအိုဝ်းသား ပအိုဝ်းသား ပအိုဝ်းသား+သမီး	၃၄၈	၃၄၈	၃၄၈	၃၄၈

ရာထူး ကျေးရွာအုပ်စု စီမံကိန်းရေးဆွဲရေးမှူး **အောင် ဦးအောင်**၊ မြို့မိကျွန်းမြို့နယ်၊ စစ်ကိုင်းတိုင်း  
 လက်မှတ် **အောင် ဦးအောင်**၊ မြို့မိကျွန်းမြို့နယ်၊ စစ်ကိုင်းတိုင်း



နံပါတ် ၈-၄ ကျေးရွာအုပ်စုပစ်ခတ်ဒဏ်ရာခံရမှုခရီးစဉ်များ ( ၂၀၁၆ )

လက်ရွေးစင်များ ။ ကျေးရွာအုပ်စုပစ်ခတ်ဒဏ်ရာခံရမှုသည့်အခင်းအပင်းတွင် ဤဒဏ်ရာခံရမှုပြင်ဆင်မှုအရေအတွက် / လက်ထောက်နည်းပညာမှတစ်ဆင့် အကူအညီပေးခြင်း၊ ပြင်ဆင်မှုပြင်ဆင်ရမည့်အပည့်အတွက် ဤဒဏ်ရာခံရမှုပြင်ဆင်မှုများကို အကူအညီပေးရန် CF မှ အချက်အလက်များကို MIS သို့ ထည့်သွင်းရမည်။ ကျေးရွာအုပ်စုခရီးစဉ်အရေအတွက် ၁၀၀၀ ဖြစ်ပြီး ဤဒဏ်ရာခံရမှုပစ်ခတ်ဒဏ်ရာခံရမှုများကို အကူအညီပေးရန် အပူချိန်ပိတ်ပင်မှုနှင့် အပူချိန်ပိတ်ပင်မှု ပြင်ဆင်မှုပေးရမည်။

ကျေးရွာအုပ်စုခရီးစဉ်အရေအတွက် ၁၀၀၀ ဖြစ်ပြီး ဤဒဏ်ရာခံရမှုပစ်ခတ်ဒဏ်ရာခံရမှုများကို အကူအညီပေးရန် အပူချိန်ပိတ်ပင်မှုနှင့် အပူချိန်ပိတ်ပင်မှု ပြင်ဆင်မှုပေးရမည်။

နံပါတ် ၈-၄ ကျေးရွာအုပ်စု ၂၀၁၆ ခုနှစ် ဝတ်လက်ရွေးစင်များ

ကျေးရွာအမည်	ဆောင်ရွက်မည့် လုပ်ငန်းများ	အတိုင်းအတာ	ခရီးစဉ်	အတိုင်းအတာ	အဆိုပြုတင်ပြသူ	ပိုင်ဆိုင်မှု ထည့်သွင်းမှု	ကျေးရွာမှ ထည့်သွင်းမှု	ခန့်မှန်းကုန်ကျစရိတ်			
								ရက်ပေါင်း	အခြားထည့်သွင်းမှု (ခေါ်ပြုပုံ)	စုစုပေါင်း	
ပင်းကြွင်း	ကျေးရွာအုပ်စု	လျား- ၂၀၀' ၄ - ၉' ၉ - ၁၀'	၁၉၃၈	၁၉၃၈	ဥပဒေရေးရာ	၄၉၀၀၀၀					
ပရပူတ	စာသင်ကျောင်း	ကျောင်း- ၁၀၀' ၅ - ၁၁'	၂၆၂	၂၆၂	ဥပဒေရေးရာ	၄၉၀၀၀၀					
ပဒဲကော	အထက်ကျောင်း	ကျောင်း- ၁၀၀' ၅ - ၁၁'	၄၄၇	၄၄၇	ဥပဒေရေးရာ	၄၉၀၀၀၀					
ပင်ကောင်	ကျေးရွာအုပ်စု	လျား- ၁၀၀' ၅ - ၁၁'	၅၀၈	၅၀၈	ဥပဒေရေးရာ	၄၉၀၀၀၀					
ပိုးကုန်း	ကျေးရွာအုပ်စု	လျား- ၁၀၀' ၅ - ၁၁'	၂၀၂	၂၀၂	ဥပဒေရေးရာ	၄၉၀၀၀၀					

ကျေးရွာအုပ်စု စီမံကိန်းနှင့် ဖွံ့ဖြိုးရေး ဝန်ကြီးဌာန၊ ကျောက်တန်းမြို့နယ်၊ ကျေးရွာအုပ်စု၊ ၂၀၁၆ ခုနှစ် ဝတ်လက်ရွေးစင်များ၊ ၈.၄.၂၀၁၆ ခုနှစ်



(မှန် ၈-၄ ကျေးရွာအုပ်စုပုံစံကျွမ်းကျင်ရေးအဖွဲ့ချုပ်၏ အကျဉ်းချုပ်ဖြည့်စွက်ခြင်းမူဝါဒ)

လမ်းညွှန်ချက် ။ ကျေးရွာအုပ်စုပုံစံချက်ရေးဆွဲသည့်အစည်းအဝေးတွင် တွဲဖက်အားလှည့်လည်ပါဝင်ရေးဖွဲ့ / လက်ထောက်နှင့်ပညာရှင်တို့၏ အကူအညီဖြင့် မြှင့်ပုံစံဖြည့်စွက်ခြင်းမူဝါဒ  
 တွဲဖက်အားလှည့်လည်ပါဝင်ရေးဖွဲ့ခြင်းမူဝါဒကို အကျဉ်းချုပ်အကျဉ်းချုပ် အကျဉ်းချုပ်အကျဉ်းချုပ် အကျဉ်းချုပ်အကျဉ်းချုပ် အကျဉ်းချုပ်အကျဉ်းချုပ် အကျဉ်းချုပ်အကျဉ်းချုပ်  
 ကျေးရွာအုပ်စုပုံစံချက်ရေးဆွဲရေးအဖွဲ့ချုပ်၏ အကျဉ်းချုပ်အကျဉ်းချုပ် အကျဉ်းချုပ်အကျဉ်းချုပ် အကျဉ်းချုပ်အကျဉ်းချုပ် အကျဉ်းချုပ်အကျဉ်းချုပ် အကျဉ်းချုပ်အကျဉ်းချုပ် အကျဉ်းချုပ်အကျဉ်းချုပ်

ကျေးရွာအမည်	ဆောင်ရွက်မည့် လုပ်ငန်းများ	အတိုင်းအတာ	ခန့်မှန်း တိုက်ရိုက်အကျိုး သက်သာမှုရှိသူများ	အဆိုပြုစာတင်သူ	ပုံစံကျွမ်းကျင်မှု ထည့်သွင်းမှု	ခန့်မှန်းကုန်ကျစရိတ်		စုစုပေါင်း
						စီမံကိန်းမှ ထည့်သွင်းမှု	အခြားထည့်သွင်းမှု (ခေါ်ကြွမှု) ထည့်သွင်းမှု   အမည်/အဖွဲ့	
စေတီဦး	ရွာတွင်းလမ်း (ကျောက်ကျောက်)	လျား - ၂၀၀၀' ၃' - ၂၂' ၈ - ၉"	၃၄၈	ဥက္ကဋ္ဌအဖွဲ့ ဥက္ကဋ္ဌအဖွဲ့ ဥက္ကဋ္ဌအဖွဲ့	၆၅၀၀၀၀၀	-	-	-
စာရင်းစာရင်း	ရွာတွင်းလမ်း	လျား - ၁၅၀၀'	၂၄၃	ဥက္ကဋ္ဌအဖွဲ့ ဥက္ကဋ္ဌအဖွဲ့ ဥက္ကဋ္ဌအဖွဲ့	၆၅၀၀၀၀၀	-	-	-
ကျေးရွာအုပ်စု	ရွာတွင်းလမ်း	လျား - ၁၀၀၀'	၁၀၆	ဥက္ကဋ္ဌအဖွဲ့ ဥက္ကဋ္ဌအဖွဲ့ ဥက္ကဋ္ဌအဖွဲ့	၆၅၀၀၀၀၀	-	-	-
အလှူအတန်း	ရွာတွင်းလမ်း	လျား - ၂၀၀၀'	၄၀၈	ဥက္ကဋ္ဌအဖွဲ့ ဥက္ကဋ္ဌအဖွဲ့ ဥက္ကဋ္ဌအဖွဲ့	၆၅၀၀၀၀၀	-	-	-
ကျေးရွာအုပ်စု	ရွာတွင်းလမ်း	လျား - ၁၅၀၀'	၃၄၉	ဥက္ကဋ္ဌအဖွဲ့ ဥက္ကဋ္ဌအဖွဲ့ ဥက္ကဋ္ဌအဖွဲ့	၆၅၀၀၀၀၀	-	-	-

ရာထူး ကျေးရွာအုပ်စု ဝန်ထောက်ကျေးရွာအုပ်စု ညွှန်ကြားရေးမှူးချုပ် အဖွဲ့ဝင်  
 လက်မှတ် ညွှန်ကြားရေးမှူးချုပ် အဖွဲ့ဝင်  
 ဖရံ ၈၁-၁၀-၅၀၁၆



၁၃။ ပုံစံ ၈-၁၂။ အစည်းအဝေးတက်ရောက်သူစာရင်း

ပုံစံ ၈-၁၂ - အစည်းအဝေးတက်ရောက်သူများ (FORM PC 12)

ယင်းညွှန်း စီမံကိန်း အစည်းအဝေးအားလုံးတွင် အသုံးပြုရန်၊ လူထုစည်းရုံးရေးအဖွဲ့က အကူအညီ ပေးပေးရန် စီမံကိန်းတက်ရောက်မှုစာရင်းအား အစည်းအဝေးတက်ရောက်သူများစာရင်းကို ဖြည့်သွင်းရန်

စည်းရုံးရေးမှူးအမည် **ဒေါ်ဆိုးခိုင်**

ရက်စွဲ **၁၄.၁.၂၀၁၆**

စီမံကိန်းတက်ရောက်မှုပုံစံ(ခရီးပါ)(✓)

စက်ဝန်း(၁)

✓ မက်ကန်း( ) စက်ဝန်း(၃) စက်ဝန်း(၄)

ရက်စွဲ/ ဝက်စပေးရက်စွဲ

အမည်

ကျေးဇူးတင်ပုံ

ကျေးဇူး

စစ်ကြိုခြင်း

ပယ်ဖျက်ခြင်း

ပေးကြိုခြင်း

ပယ်ဖျက်ခြင်း

အစည်းအဝေးခေါင်းစဉ်

စဉ်	အမည်	ကျား (✓)	မ (✓)	အိမ်ထောင်စုကိုယ်စားလှယ်(✓) <sup>(၁)</sup>	လူမျိုး	လက်မှတ်
၁။	ဒေါ်ခင်စန်းစို		✓	✓	ဗမာ	Son
၂။	ဒေါ်ဤဦး		✓	✓	ဗမာ	ဒေါ်
၃။	ဒေါ်ခင်စန်းစို		✓	✓	ဗမာ	စိန်
၄။	ဒေါ်ခင်စန်းစို		✓	✓	ဗမာ	ဒေါ်ခင်စန်းစို
၅။	ဒေါ်ခင်စန်းစို	✓			ဗမာ	ဒေါ်ခင်စန်းစို
၆။	ဒေါ်ခင်စန်းစို		✓		ဗမာ	ဒေါ်ခင်စန်းစို
၇။	ဒေါ်ခင်စန်းစို		✓		ဗမာ	ဒေါ်ခင်စန်းစို
၈။	ဒေါ်ခင်စန်းစို		✓		ဗမာ	ဒေါ်ခင်စန်းစို
၉။	ဒေါ်ခင်စန်းစို		✓		ဗမာ	ဒေါ်ခင်စန်းစို
၁၀။	ဒေါ်ခင်စန်းစို	✓		✓	"	ဒေါ်ခင်စန်းစို
၁၁။	ဒေါ်ခင်စန်းစို		✓		"	ဒေါ်ခင်စန်းစို
၁၂။	ဒေါ်ခင်စန်းစို		✓		"	ဒေါ်ခင်စန်းစို
၁၃။	ဒေါ်ခင်စန်းစို		✓		"	ဒေါ်ခင်စန်းစို
၁၄။	ဒေါ်ခင်စန်းစို		✓		"	ဒေါ်ခင်စန်းစို
၁၅။	ဒေါ်ခင်စန်းစို		✓		"	ဒေါ်ခင်စန်းစို
၁၆။	ဒေါ်ခင်စန်းစို		✓		"	ဒေါ်ခင်စန်းစို
၁၇။	ဒေါ်ခင်စန်းစို		✓		"	ဒေါ်ခင်စန်းစို
၁၈။	ဒေါ်ခင်စန်းစို		✓		"	ဒေါ်ခင်စန်းစို
၁၉။	ဒေါ်ခင်စန်းစို		✓		"	ဒေါ်ခင်စန်းစို
၂၀။	ဒေါ်ခင်စန်းစို		✓		"	ဒေါ်ခင်စန်းစို
၂၁။	ဒေါ်ခင်စန်းစို		✓		"	ဒေါ်ခင်စန်းစို
၂၂။	ဒေါ်ခင်စန်းစို		✓		"	ဒေါ်ခင်စန်းစို
၂၃။	ဒေါ်ခင်စန်းစို		✓		"	ဒေါ်ခင်စန်းစို
၂၄။	ဒေါ်ခင်စန်းစို		✓		"	ဒေါ်ခင်စန်းစို
၂၅။	ဒေါ်ခင်စန်းစို		✓		"	ဒေါ်ခင်စန်းစို
၂၆။	ဒေါ်ခင်စန်းစို		✓		"	ဒေါ်ခင်စန်းစို
၂၇။	ဒေါ်ခင်စန်းစို		✓		"	ဒေါ်ခင်စန်းစို
၂၈။	ဒေါ်ခင်စန်းစို		✓		"	ဒေါ်ခင်စန်းစို
၂၉။	ဒေါ်ခင်စန်းစို		✓		"	ဒေါ်ခင်စန်းစို
၃၀။	ဒေါ်ခင်စန်းစို		✓		"	ဒေါ်ခင်စန်းစို

(၁) အိမ်ထောင်စုကိုယ်စားလှယ်(✓)၊ အသုံးပြုရန်အတွက် အိမ်ထောင်စု တစ်စုကို ကိုယ်စားပြုသူများကို အသုံးပြုရန်



ပုံစံ ၈၁၂ အစည်းအဝေးတက်စာရင်းသုများ (FORM PC 12)

လမ်းညွှန်၊ ဇီဝကိန်း အစည်းအဝေးအားလုံးတွင် အသုံးပြုရန်၊ လူထုစည်းရုံးရေးမှူးက ကျေးဇူးပြု၍ ကွင်းဆင်းပွဲ စစ်ဆေးပုံ ပုံစံ ၂ ဇီဝကိန်းစက်ဝန်းအချိန်ဇယားပါ အစည်းအဝေးတက်စာရင်း သုများစာရင်းကို ပြည့်စုံစွာဖြည့်သွင်းရန်  
 စည်းရုံးရေးမှူးအမည် - **ဒေါ်အိန်းခင်**  
 ရက်စွဲ: **၁၇.၁၀.၂၀၁၆**      ဇီဝကိန်းစက်ဝန်းအမှတ်ကြိမ်ပါ(V)      စက်ဝန်း(၁)  
 ✓ စက်ဝန်း(၂)၊ စက်ဝန်း(၃)၊ စက်ဝန်း(၄)

ပြည်နယ်/ တိုင်းဒေသကြီး: **မင်္ဂလာဒုံ**      ပြည်နယ်: **ပဲခူး**      ကျေးရွာအုပ်စု: **ပင်လယ်**      ကျေးရွာ: **ပင်လယ်**

စဉ်	အမည်	ကျား (V)	မ (V)	အိမ်ထောင်စုစာရင်း (V) <sup>(၁)</sup>	လူမျိုး	လက်မှတ်
၂၅၆	ဒေါ်အိန်းခင်		/		ဗမာ	တစ်ကမ္ဘာ
၂၅၇	ဒေါ်အိန်းခင်		/		"	မြန်မာ
၂၅၈	ဒေါ်အိန်းခင်		/		"	မလေး
၂၅၉	ဒေါ်အိန်းခင်		/		"	ခင်စော
၂၆၀	ဒေါ်အိန်းခင်		/		"	စိုးစော
၂၆၁	ဒေါ်အိန်းခင်	/			"	မောင်
၂၆၂	ဒေါ်အိန်းခင်	/			"	မောင်
၂၆၃	ဒေါ်အိန်းခင်		/		"	တင်
၂၆၄	ဒေါ်အိန်းခင်		/		"	မောင်
၂၆၅	ဒေါ်အိန်းခင်		/		"	မောင်
၂၆၆	ဒေါ်အိန်းခင်		/		"	မောင်
၂၆၇	ဒေါ်အိန်းခင်		/		"	မောင်
၂၆၈	ဒေါ်အိန်းခင်		/		"	မောင်
၂၆၉	ဒေါ်အိန်းခင်		/		"	မောင်
၂၇၀	ဒေါ်အိန်းခင်		/		"	မောင်
၂၇၁	ဒေါ်အိန်းခင်		/		"	မောင်
၂၇၂	ဒေါ်အိန်းခင်		/		"	မောင်
၂၇၃	ဒေါ်အိန်းခင်		/		"	မောင်
၂၇၄	ဒေါ်အိန်းခင်		/		"	မောင်
၂၇၅	ဒေါ်အိန်းခင်		/		"	မောင်
၂၇၆	ဒေါ်အိန်းခင်		/		"	မောင်
၂၇၇	ဒေါ်အိန်းခင်		/		"	မောင်
၂၇၈	ဒေါ်အိန်းခင်		/		"	မောင်
၂၇၉	ဒေါ်အိန်းခင်		/		"	မောင်
၂၈၀	ဒေါ်အိန်းခင်		/		"	မောင်

(၁) အိမ်ထောင်စုစာရင်း ဖြစ်နိုင်ပါက အမှတ်စဉ်/အမှတ်စဉ် အိမ်ထောင်စု တစ်ခုကို ကိုယ်စားပြုသူမရှိ အမှတ်ကြိမ်ပါ



ပုံစံ - ၈-၁၂ - အစည်းအဝေးတက်စာရင်းစာရွက် (FORM PC 12)

လမ်းညွှန်၊ စီမံကိန်း အစည်းအဝေးစာရင်းစာရွက် အသုံးပြုရန်၊ လှူဒါန်းခြင်းစရိတ်များက ကျေးဇူးတင်ပေးသည့် စစ်ဆေးမှု ပုံစံ ၂ စီမံကိန်းစက်ဝန်းစနစ်ယာယီ အစည်းအဝေးတက်စာရင်းစာရွက် ယူဆောင်ရန် ပြုလုပ်ရန်

အစည်းအဝေးအမည် - **ဖေါ်ဆိုးဒိုင်** စီမံကိန်းစက်ဝန်းစနစ်(၂) (✓) စက်ဝန်း(၁) စက်ဝန်း(၂) စက်ဝန်း(၃) စက်ဝန်း(၄) စက်ဝန်း(၅)

ရက်စွဲ **၁၄.၁.၂၀၁၆**

ပြည်နယ်/တိုင်းဒေသကြီး **မင်္ဂလာဒုံ** ပြည်နယ် **ပင်မဥက္ကဋ္ဌ** ကျေးဇူးတင်ပေး **ပင်မဥက္ကဋ္ဌ** ကျေးဇူး **ပင်မဥက္ကဋ္ဌ**

အစည်းအဝေးအမည်						
စဉ်	အမည်	ကျား (✓)	မ (✓)	အိမ်ထောင်စုကိုယ်စားလှယ် (✓) (၁)	လူမျိုး	လက်မှတ်
၅၂	ဖေါ်ဆိုးဒိုင်		✓	✓	မဇာ	ဖေါ်ဆိုးဒိုင်
၅၃	ဖေါ်ဆိုးဒိုင်	✓		✓	"	ဖေါ်ဆိုးဒိုင်
၅၄	ဖေါ်ဆိုးဒိုင်		✓	✓	"	ဖေါ်ဆိုးဒိုင်
၅၅	ဖေါ်ဆိုးဒိုင်		✓	✓	"	ဖေါ်ဆိုးဒိုင်
၅၆	ဖေါ်ဆိုးဒိုင်		✓	✓	"	ဖေါ်ဆိုးဒိုင်
၅၇	ဖေါ်ဆိုးဒိုင်		✓	✓	"	ဖေါ်ဆိုးဒိုင်
၅၈	ဖေါ်ဆိုးဒိုင်		✓	✓	"	ဖေါ်ဆိုးဒိုင်
၅၉	ဖေါ်ဆိုးဒိုင်		✓	✓	"	ဖေါ်ဆိုးဒိုင်
၆၀	ဖေါ်ဆိုးဒိုင်	✓		✓	"	ဖေါ်ဆိုးဒိုင်
၆၁	ဖေါ်ဆိုးဒိုင်	✓		✓	"	ဖေါ်ဆိုးဒိုင်
၆၂	ဖေါ်ဆိုးဒိုင်		✓	✓	"	ဖေါ်ဆိုးဒိုင်
၆၃	ဖေါ်ဆိုးဒိုင်		✓	✓	"	ဖေါ်ဆိုးဒိုင်
၆၄	ဖေါ်ဆိုးဒိုင်		✓	✓	"	ဖေါ်ဆိုးဒိုင်
၆၅	ဖေါ်ဆိုးဒိုင်	✓		✓	"	ဖေါ်ဆိုးဒိုင်
၆၆	ဖေါ်ဆိုးဒိုင်	✓		✓	"	ဖေါ်ဆိုးဒိုင်
၆၇	ဖေါ်ဆိုးဒိုင်		✓	✓	"	ဖေါ်ဆိုးဒိုင်

(၁) အိမ်ထောင်စုစီမံအဖွဲ့ဝင်များ၊ အမျိုးသား/အမျိုးမင်း အိမ်ထောင်စု ကော်မတီ ကိုယ်စားပြုသူများ ယူဆောင်ရန်



ပုံစံ - ၈၁၂ - အစည်းအဝေးတက်ရောက်သူများ (FORM PC 12)

လက်မှတ်၊ ဝိပဿနာ၊ အစည်းအဝေးတက်ရောက်သူများ အသုံးပြုရန် လူထုစုပေါင်းဆွေးနွေးရာ အခွင့်အလမ်းကို ထွင်းဖော်ပေးရန် ဝန်ထမ်းများ  
 ပုံစံ ၂ ဝိပဿနာတက်ရောက်သူများ အစည်းအဝေးတက်ရောက်သူများအတွက် ပုံစံ ၈၁၂ အစည်းအဝေးတက်ရောက်သူများ အသုံးပြုရန်  
 မည်သို့ရေးမှူးအမည် - **ဒေါ်အိန္ဒြေ**

စက်တင်ဘာ ၂၀၁၇ ခုနှစ်  
 ဝိပဿနာတက်ရောက်ခြင်း (✓)  
 ဝန်ထမ်း (၂)၊ ဝန်ထမ်း (၃)၊ ဝန်ထမ်း (၄)  
 ဝန်ထမ်း (၁)  
 ဝန်ထမ်း (၂)၊ ဝန်ထမ်း (၃)၊ ဝန်ထမ်း (၄)  
 ဝန်ထမ်း (၅)၊ ဝန်ထမ်း (၆)၊ ဝန်ထမ်း (၇)၊ ဝန်ထမ်း (၈)၊ ဝန်ထမ်း (၉)  
 ဝန်ထမ်း (၁၀)၊ ဝန်ထမ်း (၁၁)၊ ဝန်ထမ်း (၁၂)၊ ဝန်ထမ်း (၁၃)၊ ဝန်ထမ်း (၁၄)၊ ဝန်ထမ်း (၁၅)၊ ဝန်ထမ်း (၁၆)၊ ဝန်ထမ်း (၁၇)၊ ဝန်ထမ်း (၁၈)၊ ဝန်ထမ်း (၁၉)၊ ဝန်ထမ်း (၂၀)၊ ဝန်ထမ်း (၂၁)၊ ဝန်ထမ်း (၂၂)၊ ဝန်ထမ်း (၂၃)၊ ဝန်ထမ်း (၂၄)၊ ဝန်ထမ်း (၂၅)၊ ဝန်ထမ်း (၂၆)၊ ဝန်ထမ်း (၂၇)၊ ဝန်ထမ်း (၂၈)၊ ဝန်ထမ်း (၂၉)၊ ဝန်ထမ်း (၃၀)၊ ဝန်ထမ်း (၃၁)၊ ဝန်ထမ်း (၃၂)၊ ဝန်ထမ်း (၃၃)၊ ဝန်ထမ်း (၃၄)၊ ဝန်ထမ်း (၃၅)၊ ဝန်ထမ်း (၃၆)၊ ဝန်ထမ်း (၃၇)၊ ဝန်ထမ်း (၃၈)၊ ဝန်ထမ်း (၃၉)၊ ဝန်ထမ်း (၄၀)၊ ဝန်ထမ်း (၄၁)၊ ဝန်ထမ်း (၄၂)၊ ဝန်ထမ်း (၄၃)၊ ဝန်ထမ်း (၄၄)၊ ဝန်ထမ်း (၄၅)၊ ဝန်ထမ်း (၄၆)၊ ဝန်ထမ်း (၄၇)၊ ဝန်ထမ်း (၄၈)၊ ဝန်ထမ်း (၄၉)၊ ဝန်ထမ်း (၅၀)၊ ဝန်ထမ်း (၅၁)၊ ဝန်ထမ်း (၅၂)၊ ဝန်ထမ်း (၅၃)၊ ဝန်ထမ်း (၅၄)၊ ဝန်ထမ်း (၅၅)၊ ဝန်ထမ်း (၅၆)၊ ဝန်ထမ်း (၅၇)၊ ဝန်ထမ်း (၅၈)၊ ဝန်ထမ်း (၅၉)၊ ဝန်ထမ်း (၆၀)၊ ဝန်ထမ်း (၆၁)၊ ဝန်ထမ်း (၆၂)၊ ဝန်ထမ်း (၆၃)၊ ဝန်ထမ်း (၆၄)၊ ဝန်ထမ်း (၆၅)၊ ဝန်ထမ်း (၆၆)၊ ဝန်ထမ်း (၆၇)၊ ဝန်ထမ်း (၆၈)၊ ဝန်ထမ်း (၆၉)၊ ဝန်ထမ်း (၇၀)၊ ဝန်ထမ်း (၇၁)၊ ဝန်ထမ်း (၇၂)၊ ဝန်ထမ်း (၇၃)၊ ဝန်ထမ်း (၇၄)၊ ဝန်ထမ်း (၇၅)၊ ဝန်ထမ်း (၇၆)၊ ဝန်ထမ်း (၇၇)၊ ဝန်ထမ်း (၇၈)၊ ဝန်ထမ်း (၇၉)၊ ဝန်ထမ်း (၈၀)၊ ဝန်ထမ်း (၈၁)၊ ဝန်ထမ်း (၈၂)၊ ဝန်ထမ်း (၈၃)၊ ဝန်ထမ်း (၈၄)၊ ဝန်ထမ်း (၈၅)၊ ဝန်ထမ်း (၈၆)၊ ဝန်ထမ်း (၈၇)၊ ဝန်ထမ်း (၈၈)၊ ဝန်ထမ်း (၈၉)၊ ဝန်ထမ်း (၉၀)၊ ဝန်ထမ်း (၉၁)၊ ဝန်ထမ်း (၉၂)၊ ဝန်ထမ်း (၉၃)၊ ဝန်ထမ်း (၉၄)၊ ဝန်ထမ်း (၉၅)၊ ဝန်ထမ်း (၉၆)၊ ဝန်ထမ်း (၉၇)၊ ဝန်ထမ်း (၉၈)၊ ဝန်ထမ်း (၉၉)၊ ဝန်ထမ်း (၁၀၀)

စဉ်	အမည်	ကျား (✓)	မ (✓)	အိမ်ထောင်စုကော်မတီဝင် (✓)	လူမျိုး	လက်မှတ်
၁	ဦးအောင်	✓			ဗမာ	
၂	ဒေါ်မိအေး		✓	✓	ဗမာ	
၃	ဒေါ်ခင်စန်းစိန်		✓	✓	ဗမာ	
၄	ဒေါ်အုန်းခင်		✓	✓	ဗမာ	
၅	ဒေါ်အုန်း		✓	✓	ဗမာ	
၆	ဒေါ်ခင်စန်းစိန်		✓	✓	ဗမာ	
၇	ဒေါ်အုန်းစိန်		✓	✓	ဗမာ	
၈	ဒေါ်ခင်စန်းစိန်	✓		✓	ဗမာ	
၉	ဒေါ်အုန်းစိန်	✓		✓	ဗမာ	
၁၀	ဒေါ်ခင်စန်းစိန်		✓	✓	ဗမာ	
၁၁	ဒေါ်အုန်းစိန်		✓	✓	ဗမာ	
၁၂	ဒေါ်ခင်စန်းစိန်		✓	✓	ဗမာ	
၁၃	ဒေါ်အုန်းစိန်		✓	✓	ဗမာ	
၁၄	ဒေါ်ခင်စန်းစိန်		✓	✓	ဗမာ	
၁၅	ဒေါ်အုန်းစိန်		✓	✓	ဗမာ	
၁၆	ဒေါ်ခင်စန်းစိန်		✓	✓	ဗမာ	
၁၇	ဒေါ်အုန်းစိန်		✓	✓	ဗမာ	
၁၈	ဒေါ်ခင်စန်းစိန်		✓	✓	ဗမာ	
၁၉	ဒေါ်အုန်းစိန်		✓	✓	ဗမာ	
၂၀	ဒေါ်ခင်စန်းစိန်		✓	✓	ဗမာ	
၂၁	ဒေါ်အုန်းစိန်		✓	✓	ဗမာ	
၂၂	ဒေါ်ခင်စန်းစိန်		✓	✓	ဗမာ	
၂၃	ဒေါ်အုန်းစိန်		✓	✓	ဗမာ	
၂၄	ဒေါ်ခင်စန်းစိန်		✓	✓	ဗမာ	
၂၅	ဒေါ်အုန်းစိန်		✓	✓	ဗမာ	

(၁) အိမ်ထောင်စုကော်မတီဝင်များအား အမျိုးသား/အမျိုးသမီး အိမ်ထောင်စုကော်မတီဝင်များအဖြစ် ဝန်ထမ်းများအား အမှတ်ပေးရမည်။



ပုံစံ ၈၁၂ - အစည်းအဝေးဝင်ယောက်သူများ (FORM PC 12)

လယ်ညွှန်း၊ စီမံကိန်း၊ အစည်းအဝေးအစည်းရုံးများ၊ အသုံးပြုရန်၊ လူထုကုသရေးအဖွဲ့အစည်းများ၊ မြေပုံများနှင့် ကွင်းဆင်းစဉ် စစ်ဆေးမှု ပုံစံ ၂ စီမံကိန်းဝင်ယောက်မှုအဖွဲ့အစည်း၊ အစည်းအဝေးအစည်းရုံးများ၊ သို့မဟုတ် မြေပုံများကို ဖြည့်သွင်းရန် ကျင့်သုံးရမည့် အစည်းအဝေးဝင်ယောက်သူများ

စီမံကိန်းဝင်ယောက်ခြင်းပါ (✓) ဝက်စန်း(၁)  
 ဝက်စန်း(၂)၊ ဝက်စန်း(၃)၊ ဝက်စန်း(၄)  
 ဖြည့်သွင်း/ တိုင်းစာအုပ်ကြီး ဖြန့်နမံ ကျေးရွာအုပ်စု ကျေးရွာ

စဉ်	အမည်	ကျား (✓)	မ (✓)	အိမ်ထောင်စုဝင်စားလုပ်ငန်း (✓)	လူမျိုး	လက်မှတ်
၂၆	ဦး မောင်စိန်	✓				
၂၇	မောင်စိန်	✓				
၂၈	ဒေါ်စုမမိ		✓	✓		မောင်စိန်
၂၉	ဒေါ်စုမမိ		✓	✓		ဒေါ်စုမမိ
၃၀	ဦးမောင်စိန်	✓		✓		မောင်စိန်
၃၁	ဒေါ်အေးကျော်		✓	✓		အေး
၃၂	ဒေါ်သန်းစိန်		✓	✓		အေး
၃၃	ဦးမောင်စိန်	✓		✓		မောင်စိန်
၃၄	ဒေါ်သန်းစိန်		✓	✓		မောင်စိန်
၃၅	ဒေါ်စုမမိ		✓	✓		မောင်စိန်
၃၆	ဒေါ်စုမမိ		✓	✓		မောင်စိန်
၃၇	ဒေါ်စုမမိ		✓	✓		မောင်စိန်
၃၈	ဒေါ်စုမမိ		✓	✓		မောင်စိန်
၃၉	ဒေါ်စုမမိ		✓	✓		မောင်စိန်
၄၀	ဒေါ်စုမမိ		✓	✓		မောင်စိန်
၄၁	ဒေါ်စုမမိ		✓	✓		မောင်စိန်
၄၂	ဒေါ်စုမမိ		✓	✓		မောင်စိန်
၄၃	ဒေါ်စုမမိ		✓	✓		မောင်စိန်
၄၄	ဒေါ်စုမမိ		✓	✓		မောင်စိန်
၄၅	ဒေါ်စုမမိ		✓	✓		မောင်စိန်
၄၆	ဒေါ်စုမမိ		✓	✓		မောင်စိန်
၄၇	ဒေါ်စုမမိ		✓	✓		မောင်စိန်
၄၈	ဒေါ်စုမမိ		✓	✓		မောင်စိန်
၄၉	ဒေါ်စုမမိ		✓	✓		မောင်စိန်
၅၀	ဒေါ်စုမမိ		✓	✓		မောင်စိန်

(၁) အိမ်ထောင်စုဝင်စားလုပ်ငန်း အမျိုးအစားများအား အိမ်ထောင်စု ဝင်စား လုပ်ငန်း ဝင်စားခြင်းနှင့် ပတ်သက်၍ များသောအားဖြင့် များသောအားဖြင့် ဝင်စားခြင်း





ပုံစံ - ၈-၁၂ - အစဉ်အစားထက်စရောက်သူများ (FORM PC 12)

လက်တွေ့စစ်ဆေးရာတွင် အသုံးပြုရန် လူထုစည်းရုံးရေးမှူးထံ တောင်းခံသည့် ကွင်းယက်နှင့် စစ်ဆေးမှု ပုံစံ၊ စီမံကိန်းစက်ဝန်းဆန်းစစ်ရေးအဖွဲ့ အစည်းအဝေးထက်စရောက် သူများစာရင်းကို ပြုစုပေးရန် စည်းရုံးရေးမှူးအမည်

ရက်စွဲ: \_\_\_\_\_

စီမံကိန်းစက်ဝန်းအမှတ်(၂) (V) \_\_\_\_\_ စက်ဝန်း(၁) \_\_\_\_\_

စက်ဝန်း(၂) \_\_\_\_\_ စက်ဝန်း(၃) \_\_\_\_\_ စက်ဝန်း(၄) \_\_\_\_\_

ပြည်နယ်/တိုင်းဒေသကြီး: \_\_\_\_\_ မြို့နယ် \_\_\_\_\_ မကွဲရေးအဖွဲ့ \_\_\_\_\_ မကွဲရေး \_\_\_\_\_

စဉ်	အမည်	ကျား (V)	မ (V)	အိမ်ထောင်စုအဖွဲ့အစည်း (V) <sup>(၁)</sup>	လူမျိုး	လက်မှတ်
၅၁.	ဦးညိုဝင်း	✓		✓		
၅၂.	ဦးစိန်မြင့်	✓		✓		
၅၃.	ဦးကျော်သိန်း	✓				
၅၄.	ဦးတင်ဝင်း	✓				
၅၅.	ဒေါ်ဆွေးစို		✓			
၅၆.	ဦးအောင်ဆန်း ဝင်း	✓				ဇနီး
၅၇.	ဒေါ်သီတာဝင်း		✓			သီတာဝင်း
၅၈.	ဒေါ်စင်မြစွေး		✓			မြစွေး
၅၉.	ဒေါ်မလှ		✓			မလှ
၆၀.	ဒေါ်မစန်း		✓			မစန်း
၆၁.	ဒေါ်အုန်းမေ		✓			အုန်းမေ
၆၂.	ဒေါ်ဝင်းစွေး		✓			ဝင်းစွေး
၆၃.	အေးဦးသိန်းဌေး	✓				အေးဦး
၆၄.	ဒေါ်ခင်စွေး		✓			ခင်စွေး
၆၅.	ဒေါ်တင်မြ		✓			တင်မြ
၆၆.	ဒေါ်မလင်း		✓			မလင်း
၆၇.	ဒေါ်ခိုင်ခိုင်မြတ်		✓			ခိုင်ခိုင်မြတ်
၆၈.	ဒေါ်စိုခိုင်		✓	CF		စိုခိုင်
၆၉.	ဒေါ်လင်းဇာဝိ		✓	TF		လင်းဇာဝိ

(၁) အိမ်ထောင်စုအဖွဲ့အစည်း: အမျိုးသား/အမျိုးသမီး အိမ်ထောင်စု တစ်ခုကို ကိုယ်စားပြုသူအဖြစ် သတ်မှတ်ခြင်း။



၁၄။ အစည်းအဝေး မှတ်တမ်းများ



လူထုဝဟိုပြုပိပံကိန်း

စင်ကိုင်းတိုင်းဒေသကြီး၊ ပင်လည်ဘူးမြို့နယ်

ကျေးရွာအစည်းအဝေးမှတ်တမ်း

ကျေးရွာ..... မင်္ဂလာဒုံ.....

ကျေးရွာအုပ်စု..... မင်းကြီးရွာ.....

အစည်းအဝေးပြုလုပ်သည့်နေရာ..... ဓမ္မာရုံ.....

အစည်းအဝေးပြုလုပ်သည့်နေ့ရက်..... ၂၀၁၆.၀၆.၂၆.....

အစည်းအဝေးပြုလုပ်သည့်အကြောင်းအရာ..... စီမံကိန်းမိတ်ဆက်ခြင်းနှင့် ဆေးကုသမှု.....

..... အစီအစဉ်များ.....

အစည်းအဝေးတက်ရောက်သူဦးရေ ..... ကျား ( ၁၉ ) ဦး၊ မ ( ၄၅ ) ဦး = ( ၆၄ ) ဦး

ဆွေးနွေးချက်များ

ဆွေးနွေးချက် (၁) ငယ်မတို့ဝင်များ ဖွဲ့စည်း ၄၆ ကျေးရွာအုပ်စုများ ဟားလုံး ဆွေးနွေး  
ဩပါသည်။ ငယ်မတို့ဝင်များ ဖွဲ့စည်းခြင်း၊ ပင်လည်ဘူးမြို့နယ် အစိုးရ  
ဦးစီးဌာနများဖြင့် ဆောင်ရွက်ပါမည်။

ဆွေးနွေးချက် (၂) စီမံကိန်းလုပ်ငန်းများ လုပ်ဆောင်ရာတွင် ငယ်မတို့ဝင်များ ဖွဲ့စည်း  
၄၆ ကျေးရွာအုပ်စုများ ဖွဲ့စည်းခြင်း ခံပါသည်။



ဆုံးဖြတ်ချက်များ။

ဆုံးဖြတ်ချက်(၁) ကျေးရွာအထူးမှ ကော်မတီဝင်များ ရွေးချယ်ရန် ဆုံးဖြတ်  
ခဲ့ကြပါသည်။

ဆုံးဖြတ်ချက်(၂) ကော်မတီဝင်များမှ လည်း လုပ်ငန်းခွင်ဆောင်ရွက်ရန် အတွက်  
ဆုံးဖြတ်ခဲ့ကြပါသည်။

အထောက်အကူပြုချက်များ။

ကျေးရွာအထူးမှလည်း ကော်မတီဝင်များကို အပ်ကြေးကို ဘဏ္ဍာရေး  
ဦးစီးဌာန -

ကော်မတီဝင်များမှလည်း ဘဏ္ဍာရေးဦးစီးဌာန -

အထောက်အကူပြုချက်များ။

ကျေးရွာအထူးများ၊ ကော်မတီဝင်များ ဝင်အားလုံး ဘဏ္ဍာရေး  
ဦးစီးဌာန -

အထောက်အကူပြုချက်များ။

၂၀၁၈  
( မွန်ကန်ကန် )  
ဦးစိုးစိန်  
အထောက်အကူပြု



CDD

လူထုဖော်ပြစီမံကိန်း

စစ်ကိုင်းတိုင်းဒေသကြီး၊ ပင်လည်ဘူးမြို့နယ်

ကျေးရွာအစည်းအဝေးမှတ်တမ်း

ကျေးရွာ.....ပင်လောင်း.....

ကျေးရွာအုပ်စု.....ပင်လောင်း.....

အစည်းအဝေးပြုလုပ်သည့်နေရာ.....ခရိုင်.....

အစည်းအဝေးပြုလုပ်သည့်နေ့ရက်..... ၂၀၁၂ - ၂၀၁၆ .....

အစည်းအဝေးပြုလုပ်သည့်အကြောင်းအရာ..... ကျေးရွာဖွံ့ဖြိုးရေးအဖွဲ့ချုပ်၏ အဖွဲ့ဝင်များ၏ အဖွဲ့ဝင်များ.....

အစည်းအဝေးတက်ရောက်သူဦးရေ ..... ကျား ( ၁၉ ) ဦး မ ( ၅၀ ) ဦး = ( ၆၉ ) ဦး

ဆွေးနွေးချက်များ။

ဆွေးနွေးချက် (၁) ပင်လောင်းကျေးရွာ ရွာတွင်း လမ်းဖွင့်ခြင်းနှင့် စာတွက် ကျေးရွာ လူထု က ဆွေးနွေးပါသည်။

ဆွေးနွေးချက် (၂) ကျေးရွာ ဖွံ့ဖြိုးရေး အဖွဲ့ဝင်များ၏ အဖွဲ့ဝင်များ၏ အဖွဲ့ဝင်များကို ကျေးရွာ လူထု မှ ပေါင်း စာတွက်တွက် ပါသည်။



ဆုံးဖြတ်ချက်များ။

ဆုံးဖြတ်ချက်(၁) ကျေးရွာတွင်း လမ်းပြုပြင်ရေးနှင့် တံတား (၇) စင်း ပြုပြင်ရေး  
စက်မတီဝင်များနှင့် ကျေးရွာလူထုက အားယူသဘောတူ  
ညီညွတ်စွာ ဆုံးဖြတ်ချက်ချပါသည်။

ဆုံးဖြတ်ချက်(၂) စက်မတီဝင်များ၊ ကျေးရွာလူထုများက ဦးနှစ်ရရှိသော ရွေးကောက်  
ပေးမှုတည်၍ လူထုလုပ်ကားဖြင့် လုပ်ဆောင်ပေးရန် သဘောတူ ဆုံးဖြတ်  
ကြပါသည်။

သဘောတူညီချက်များ။

(၁) ကျေးရွာမှ လုပ်ကားလျှော့ပါးရန် သဘောတူ ညီညွတ်ပါသည်။

(၂) ရွာခွဲဒေသခံအောင်၊ စက်မတီဝင်များ၊ ကျေးရွာလူထုမှ လည်း သဘော  
တူပါသည်။

(၃) ရွာသူ၊ ရွာသားများ ဖိလှည့် ဘယ်ချက် ဖြစ်သောကြောင့် လုပ်ငန်း  
ကားဖြင့် ဖြောင့်တော်လှုပ်ဆောင်ရွက်ရန် သဘောတူပါသည်။

အိုဝ်း  
(မှတ်တမ်းတင်)  
ဦးအိုဝ်း  
စာရေးဆရာ



၁၅။ ကဏ္ဍအလိုက် အခက်အခဲမှတ်တမ်း

ကဏ္ဍအလိုက် ဦးစားပေးဖွံ့ဖြိုးရေးလုပ်ငန်းစဉ်များ

ပဋိပညာရေး ဝန်ကြီးဌာန

မှိုင်းအား ကျေးရွာဖွံ့ဖြိုးရေးအထောက်အကူပြုကော်မတီတွင် ထားရှိရမည်။ အခြားဌာနများနှင့် ညှိနှိုင်းရန်အတွက် မိတ္တူထား

အဆင့်	လုပ်ငန်း	အစီအစဉ်	လ/နှစ်	လုပ်ဆောင်မည့်သူ	မြင်ပုံမှ ထောက်ပံ့ပေးသူ
အခြေခံအထောက်အပံ့	၁ ဤတွင်းလမ်း ( ကျောက်ချော )	မကျား မပ	...../၂၀၁၅	ကျေးရွာလူထု ၅၆ ဂေဟဏီ	မရှိ
	၂ တံတား ( ၇ စင်း ) ( ကျောက်ကြီးသစ်ဘေး )	မကျား မပ	...../၂၀၁၆	။	-
	၃ မီးရေကန် ( ၃ လုံး )	မကျား မပ	...../၂၀၁၇	။	-
	၄ မြေစာအုံရုံ ( ၁ လုံး )	မကျား မပ	...../၂၀၁၈	။	-
	၅ စာကြည့်တိုက်	မကျား မပ	...../.....	။	-
အထက်ပိုင်းပေးပို့ရန်လိုအပ်သူ	၁ မိုက်ပျိုးရေး ( ဤစုစုစု + မျိုး )	မကျား မပ	...../၂၀၁၆	ကျေးရွာလူထု	။
	၂ မွေးမြူရေး ( ငါးဝက်၊ ကြက်၊ ဆိတ် )	မကျား မပ	...../၂၀၁၇	။	။
	၃ မိမိတွင်းဖွံ့ ( စက်ချုပ်၊ ပါးစုံ၊ ဝါး )	မကျား မပ	...../၂၀၁၈	။	။
	၄ အသက်မွေး ဂတတ်ပညာသင်တန်း ( ဆီကော်၊ ဖုန်း၊ မြေပင်သင်တန်း )	မကျား မပ	...../၂၀၁၉	။	။
	၅ အရင်းမချိန် ( ရွေးစွေ )	မကျား မပ	...../.....	။	။
ကျန်းမာရေးနှင့် အထောက်အပံ့	၁ ဆေးပေးခန်း	မကျား မပ	...../၂၀၁၆	ကျေးရွာလူထု	။
	၂ ကြက်ခြေခိုခင်း	မကျား မပ	...../၂၀၁၇	။	။
	၃ ဆေးဝါး	မကျား မပ	...../၂၀၁၈	။	။
	၄ နဂါးသားဖွား ဆရာမ	မကျား မပ	...../၂၀၁၉	။	။
	၅ အသားတက်	မကျား မပ	...../.....	။	။
ပညာရေး	၁ ကျောင်းဆရာဆရာမ	မကျား မပ	...../၂၀၁၆	ကျေးရွာလူထု	။
	၂ ကျောင်းဆောင်သစ်	မကျား မပ	...../၂၀၁၇	။	။
	၃ ကျောင်းပရိဘောဂ	မကျား မပ	...../၂၀၁၈	။	။
	၄ ကျွန်ုပ်တို့အတွက်သင်တန်း	မကျား မပ	...../၂၀၁၉	။	။
	၅	မကျား မပ	...../.....	။	။
အခြား	၁ ကျေးရွာခင်းမဆောင်	မကျား မပ	...../၂၀၁၆	ကျေးရွာလူထု	။
	၂ မိုးတစ်ဆေးရိုးဆိုးကျွမ်းကျင်ပညာ သင်တန်း	မကျား မပ	...../၂၀၁၇	။	။
	၃	မကျား မပ	...../၂၀၁၈	။	။
	၄	မကျား မပ	...../.....	။	။
	၅	မကျား မပ	...../.....	။	။



# ၁၆။ကျေးရွာဖွံ့ဖြိုးရေးစီမံချက်အရည်အသွေးထိန်းချုပ်မှု (Checklist for VDP)

ထိန်းချုပ်သူ-

ရက်စွဲ-

ရွာ-  
မြို့နယ်-

VDP ရက်စွဲ-  
ကျေးရွာအုပ်စု-

## (၁) VDP စာရွက်စာတမ်းပြီးဆုံးမှုကို စစ်ဆေးပါ။ (OM အရ)

- မျက်နှာဖုံး (အဖုံး)
- မာတိကာ
- ကျေးရွာအခြေခံ Data
- PSA အကျဉ်းချုပ်နှင့် PRA လုပ်ငန်းစဉ်
- အမျိုးသား/အမျိုးသမီးအဖွဲ့များ၏ အခက်အခဲများ
- ကျေးရွာမျှော်မှန်းချက် (ဆွေးနွေးချက်ရလဒ်)
- အမျိုးသား/အမျိုးသမီးအဖွဲ့များသဘောတူထားသည့် နောင်လေးနှစ်အတွက် ဦးစားပေးလုပ်ငန်းများစာရင်း (အခြေခံအဆောက်အအုံ၊အသက်မွေးမှု၊ ပညာရေး၊ လူမှုရေးထိန်းသိမ်းမှု....)

### နောက်ဆက်တွဲများ-

- လူမှုရေးအကဲဖြတ်မှု စာရွက်စာတမ်းခါတ်ပုံနှင့် PRA လုပ်ငန်းစဉ် (ဖြစ်နိုင်လျှင်)၊ မြေပုံများ ပါရမည်၊ စည်းစိမ်ပိုင်ဆိုင်မှုအဆင့်၊ venn ပုံ...
- ကျေးရွာစီမံကိန်းရေးဆွဲရေးအစည်းအဝေးမိတ္တူ
- ကျေးရွာ၏အချက်အလက် (PC 1 ပုံစံ)
- ကျေးရွာမျှော်မှန်းချက်

## (၂) လူမှုရေးအကဲဖြတ်မှုအရည်အသွေးနှင့် VDP စစ်ဆေးပါ။

- VDP တွင်ပါဝင်သောဦးရေ (အမျိုးသား/အမျိုးသမီး)- |
- လူမှုရေးအကဲဖြတ်မှုအရည်အသွေးနှင့် VDP အတွက် ရက်ပေါင်း-
- PRA ပစ္စည်းများ အသုံးပြုသည့် အရေအတွက်-
- ပါဝင်သောဦးရေနှင့် လုပ်ငန်းများ မှတ်တမ်းတင်ခြင်း (အစည်းအဝေးမှတ်တမ်း၊ အဖွဲ့ခါတ်ပုံ၊ တိုင်းရင်းသားအနည်းစုနှင့် ထိခိုက်လွယ်သော အဖွဲ့များ)
  - အလွန်ကောင်း
  - ကောင်း
  - ညံ့
- လုပ်ငန်းများ မှတ်တမ်းတင်ခြင်းနှင့် အမျိုးသမီးအဖွဲ့အစည်းအဝေး၏ရလဒ် အားခွဲခြားပေးထားသလား။
  - ရှိ
  - မရှိ
- စီမံကိန်းအရေအတွက် (အမျိုးသား/အမျိုးသမီးရွေးချယ်မှုအရေအတွက်)- |
- PRAနှင့်သက်ဆိုင်သောအခြား စီမံကိန်းအရေအတွက် (အမျိုးသား/အမျိုးသမီးရွေးချယ်မှုအရေအတွက်)- |