

ပြည်ထောင်စုသမ္မတ မြန်မာနိုင်ငံတော် အစိုးရ  
စိုက်ပျိုးရေး၊ မွေးမြူရေး၊ နှင့် ဆည်မြောင်း ဝန်ကြီးဌာန  
ကျေးလက်ဒေသဖွံ့ဖြိုးတိုးတက်ရေး ဦးစီးဌာန  
ပင်လည်ဘူးမြို့နယ်



လူထုဗဟိုပြုစီမံကိန်း  
National Community Driven Development Project  
(NCDDP)



ကျေးရွာဖွံ့ဖြိုးရေးအစီအစဉ်  
Village Development Plan (VDP)  
ပလူသာကျေးရွာ၊ ပင်းကြိုင်းကျေးရွာအုပ်စု

၂၀၁၆ ခုနှစ်

ပင်လည်ဘူးမြို့



ဇာတိကာ

၁။ ပင်လည်ဘူးမြို့နယ် မြေပုံ.....2

၂။ ပင်းကြိုင်း အုပ်စုမြေပုံ..... 3

၃။ ကျေးရွာအုပ်စုတွင်ပါဝင်သော ကျေးရွာစာရင်းများ.....4

၄။ ကျေးရွာအခြေခံအချက်အလက်များ .....4

၅။ လူထုပူးပေါင်းပါဝင်သော လူမှုဆန်းစစ်ခြင်းနှင့် အကဲဖြတ်ခြင်းလုပ်ငန်းစဉ် (PSA/PRA) အကျဉ်းချုပ်ဇယား .....7

၆။ ကျေးရွာဖွံ့ဖြိုးရေးအစီအစဉ်အတွက်အသုံးပြုခဲ့သော PRA tools များနှင့်တစ်ခုချင်းစီအတွက်သုံးသပ် ချက်များ..9

၇။ ကော်မတီဝင်များရွေးချယ်ခြင်းနှင့်ကျေးရွာဖွံ့ဖြိုးရေးအစီအစဉ်ဆောင်ရွက်မှုမှတ်တမ်းဓါတ်ပုံများ.....31

၈။ ကော်မတီဝင်များစာရင်း.....36

၉။ ပုံစံ ၈-၁။ ကျေးရွာအချက်အလက် .....37

၁၀။ ပုံစံ ၈-၂။ စီမံကိန်းစက်ဝန်းအချိန်ဇယား.....39

၁၁။ ပုံစံ ၈-၃။ ကျေးရွာဖွံ့ဖြိုးရေး ဦးစားပေးအစီအစဉ် .....41

၁၂။ ပုံစံ ၈-၄။ကျေးရွာဖွံ့ဖြိုးရေးစီမံကိန်းလုပ်ငန်းခွဲရွေးချယ်ခြင်းပုံစံ.....45

၁၃။ ပုံစံ ၈-၅။ အစည်းအဝေးတက်ရောက်သူစာရင်း.....51

၁၄။ အစည်းအဝေး မှတ်တမ်းများ.....57

၁၅။ ကဏ္ဍအလိုက် အခက်အခဲမှတ်တမ်း.....61

၁၆။ကျေးရွာဖွံ့ဖြိုးရေးစီမံချက်အရည်အသွေးထိန်းချုပ်မှု (Checklist for VDP).....62



၁။ ပင်လည်ဘူးမြို့နယ် မြေပုံ

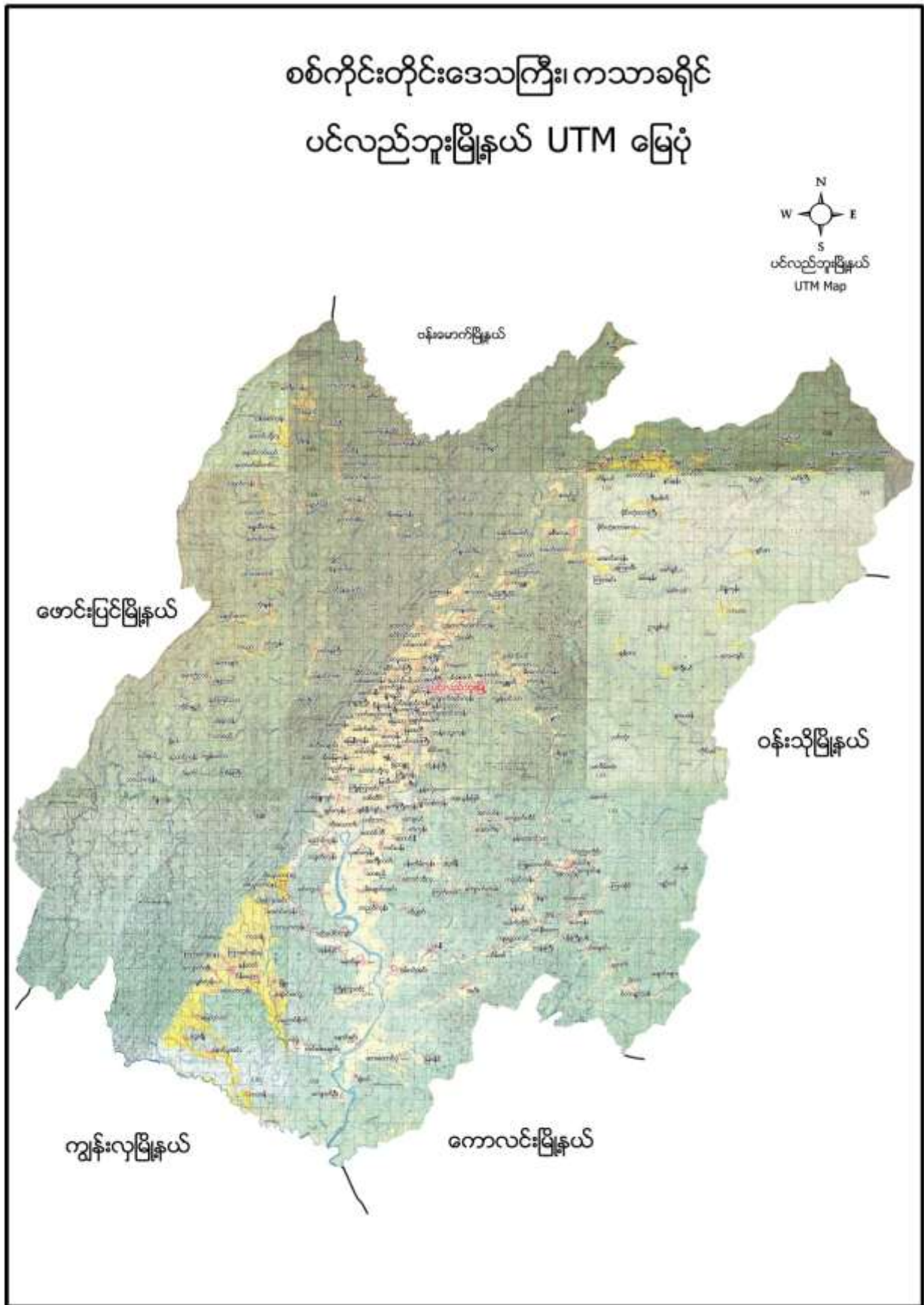



၂။ ပင်းကြိုင်း အုပ်စုမြေပုံ

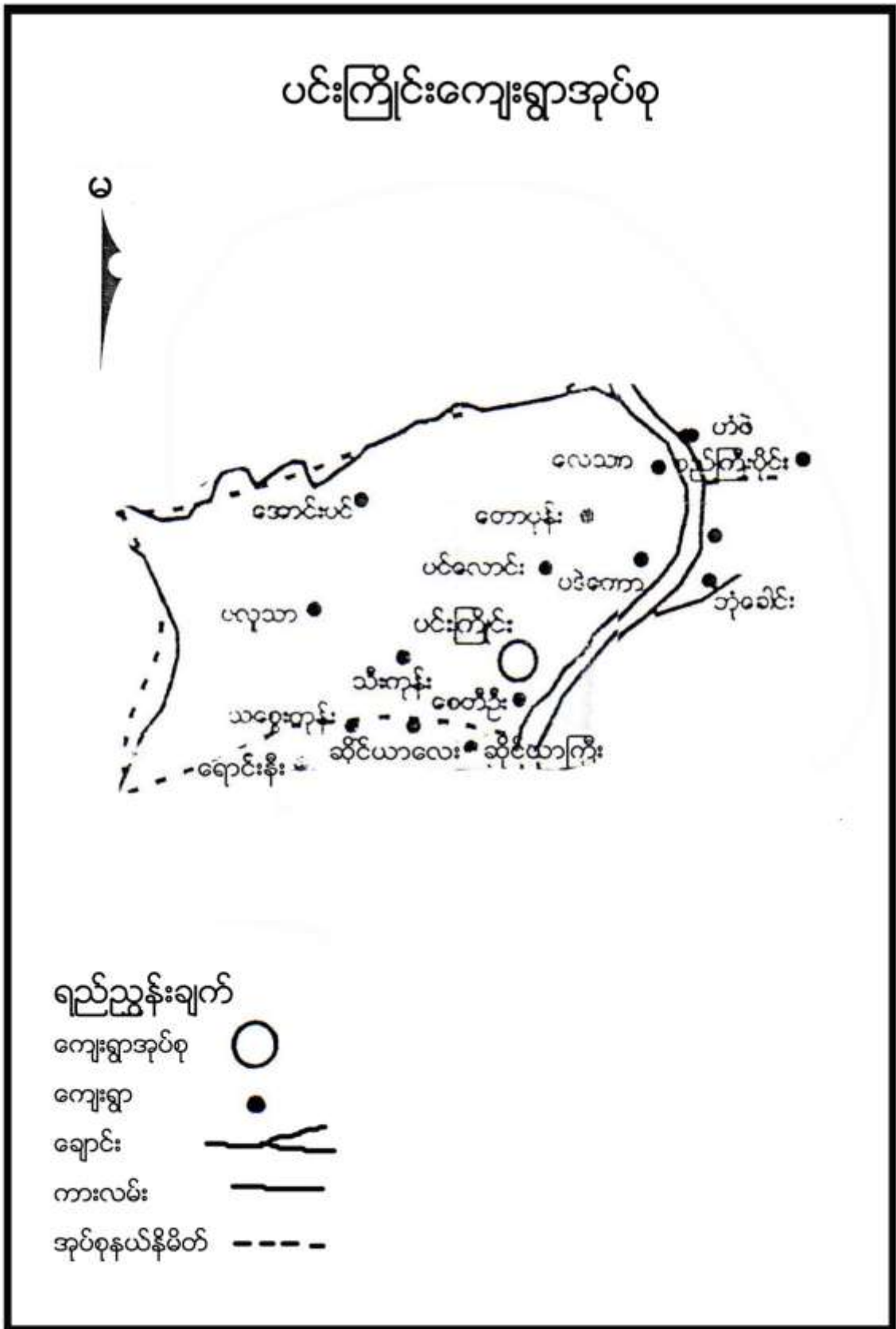





**၃။ ကျေးရွာအုပ်စုတွင်ပါဝင်သော ကျေးရွာစာရင်းများ**

ပင်းကြိုင်း၊ သီးကုန်း၊ ပလူသာ၊ အင်ကြင်းသာ၊ စေတီဦး၊ ပဒဲကော၊ အောင်းပင်၊ တောပုန်း၊ ပင်လောင် နှင့် လေသာ ကျေးရွာတို့ဖြစ်ပါသည်။

**၄။ ကျေးရွာအခြေခံအချက်အလက်များ**

**၁။ ကျေးရွာသမိုင်းအကျဉ်း**

ပလူသာကျေးရွာသည် လွန်ခဲ့သော နှစ်ပေါင်း (၂၀၀) ခန့်က စတင်ရွာတည်ခဲ့သည်။ ယခင်က ဖြူခါရွာဟု ခေါ်တွင်ခဲ့သည်။ ဗမာလူမျိုးများနေထိုင်ကြသည်။ ဗုဒ္ဓဘာသာကိုးကွယ်သည်။ ပင်လည်ဘူးမြို့နှင့် ၂ မိုင် အကွာတွင် ရှိပါသည်။ လယ်ယာလုပ်ငန်းအဓိက လုပ်ကိုင်ကြပါသည်။ ကြက် ဝက် ကျွဲ နွား တပိုင်တနိုင် မွေးမြူကြသည်။ ကျမ်းမာရေးတောဆေးတောမြစ်များ သုံးစွဲကြပါသည်။ အိမ်ခြေ (၁၀၄)အိမ် တည်ရှိပြီး လူဦးရေ (၅၁၂)ဦးရှိပါသည်။ ကျေးရွာတွင် မူလတန်းကျောင်းရှိပါသည်။ ကျေးရွာတွင် လူမှုရေး စီးပွားရေး ပညာရေးလုပ်ငန်းများ စုပေါင်းလုပ်ကိုင်ကြသော ကျေးရွာဖြစ်ကြောင်း ရေးသားပြုစုသည်။





လူနည်းစုလူမျိုးစုအိမ်ထောင်စု

မရှိပါ

၃။ ကျေးရွာအတွင်းရှိ စုစုပေါင်းအိမ်ထောင်စု

အမျိုးအစား	အိမ်ထောင်စု	ကျား	မ	စုစုပေါင်း
ဗမာ	၁၀၄	၆၇	၃၇	၁၀၄

၄။ ထိခိုက်လွယ်အုပ်စု

ထိခိုက်လွယ်အုပ်စု	အိမ်ထောင်စု	ကျား	မ	စုစုပေါင်း
သက်ကြီး	၁	၁		၁
မြေယာမဲ့	၂၀	၁၂	၈	၂၀
မသန်စွမ်း	၂	၂	-	၂

၅။ အဓိကစီးပွားရေးလုပ်ငန်းများ

စိုက်ပျိုးရေး	မွေးမြူရေး	အသေးစားစီးပွားရေး	အခြား
စပါး	ကျွဲ	စပါးအရောင်းအဝယ်	
နှမ်းစိုက်	နွား	နှမ်းအရောင်းအဝယ်	
-မုန့်ညှင်း	ဝက်		
ဆင်ခရမ်းချဉ်သီး	ကြက်		
-သခွား			
ချဉ်ပေါင်			

၆။ ကျေးရွာအတွင်းအဓိက ပိုင်ဆိုင်မှုများ

ကျေးရွာပိုင်ဆိုင်မှုများ	စိုက်ပျိုးမြေ	စားကျက်မြေ	သစ်တောမြေ	သဲ/ကျောက်ရရှိမှု	ရေတွင်း/ရေကန်	စက်ရေတွင်း
အရေအတွက်	၂၇၂ ဧက	၁၅ ဧက	-ဧက	မရှိ	၃၀/ -	၁
ကျေးရွာပိုင်ဆိုင်မှုများ	ကား	ထော်လာဂျီ	စပါးကြိတ်စက်	ခြွေလှေ့စက်	အသေးစားဆည်	ဈေးဆိုင်
အရေအတွက်		-	-			၄

၇။ ကျေးရွာအတွင်းအခြားပိုင်ဆိုင်မှုများ

ကျေးရွာပိုင်ဆိုင်မှုများ	ရေတင်စက်	လယ်ထွန်စက်	ထွန်ထယ်	ကျွဲ	နွား
အရေအတွက်	၁၀	၁၇	၈၀	၅၀	၄၀၀
ကျေးရွာပိုင်ဆိုင်မှုများ	ဝက်	ဆိုင်ကယ်	ကျွမ်းကျင်လုပ်သား	လုပ်သား	
အရေအတွက်	၂၀၀	၇၀	၅	၁၅	



**၈။ အခြားကျေးရွာရှိအသုံးပြုနိုင်သော အရင်းအမြစ်/အချက်အလက်များ**

အရင်းအမြစ်	ဆေးခန်း	အ.လ.က/အ.ထ.က	ဈေး	ကျွမ်းကျင်လုပ်သား	လုပ်သား	မြေတူးစက်	လမ်းကြိုစက်
အရေအတွက်	၁	၁	၁	၁၅	၂၀	၄	-

**၅။ လူထုပူးပေါင်းပါဝင်သော လူမှုဆန်းစစ်ခြင်းနှင့် အကဲဖြတ်ခြင်းလုပ်ငန်းစဉ် (PSA/PRA)**

အကျဉ်းချုပ်ဇယား

စဉ်	အကြောင်းအရာ	ရက်စွဲ	ဦးတည်အုပ်စု	တက်ရောက်သူ			အဓိက ဆွေးနွေးချက်များ
				ကျား	မ	ပေါင်း	
၁	လူမှုစီးပွားအဆင့် သတ်မှတ်ခြင်း (Wealth Ranking)	၇-၁-၁၆	ချမ်းသာ၊ အလယ်အလတ်၊ နွမ်းပါး၊ အလွန်နွမ်းပါးအုပ်စုများ	၂၅	၃၀	၅၅	ကျေးရွာလူမှုစီးပွားအုပ်စုများခွဲခြားသတ်မှတ်နိုင်ရေးအတွက် အခြေခံစံနှုန်းများ သတ်မှတ်ခြင်း၊ ကျေးရွာသားများနှင့် အများသဘောတူ ခွဲခြားသတ်မှတ်ခြင်း
၂	ရာသီခွင်ပြပြက္ခဒိန် (Seasonal Calendar)	၇-၁-၁၆	ကော်မတီဝင်၊ အမျိုးသမီး၊ အမျိုးသားများ	၂၅	၃၀	၅၅	ရာသီဥတု၊ စိုက်ပျိုးသီးနှံများ၊ လယ်ယာလုပ်ငန်းများ၊ နေ့စားလုပ်ငန်းများ၊ မွေးမြူရေးလုပ်ငန်းများ၊ ဝမ်းစာဖူလုံမှု နှင့် ပွဲတော်များ
၃	ကျေးရွာလူမှုရေးပြ၊ သယံဇာတပြမြေပုံ (Social Map/ Resource Map)	၇-၁-၁၆	ရပ်မိရပ်ဖ၊ ကော်မတီဝင်များ	၈	၈	၁၆	အိမ်အမျိုးအစားများ၊ အခြေခံအဆောက်အအုံများ၊ လမ်းပန်းဆက်သွယ်ရေးအခြေအနေ လယ်ယာမြေများ၊ မြစ်ချောင်းများ၊ ရေတွင်း၊ ရေကန်များ၊ သစ်တောများ
၄	ပြဿနာသစ်ပင် (Problem Tree)	၇-၁-၁၆	အမျိုးသားများကော်မတီဝင်များ	၁၈		၁၈	ဆွေးနွေးထားသော အခြေခံအဆောက်အအုံ များနှင့် သက်မွေးဝမ်းကျောင်းလုပ်ငန်းများ၊ ကျန်းမာရေး၊ ပညာရေး။
၅	ပြဿနာသစ်ပင် (Problem Tree)	၇-၁-၁၆	အမျိုးသမီးများ	-	၃၃	၃၃	ဆွေးနွေးထားသော အခြေခံအဆောက်အအုံ များနှင့် သက်မွေးဝမ်းကျောင်းလုပ်ငန်းများ





၆	ကျေးရွာ၏ (၅)နှစ်စာ ဦးစားပေးအစီအစဉ် ပြု ဇယား(Metric Ranking)	၅-၁-၁၆	အမျိုးသားအုပ်စု၊အ မျိုးသမီးအုပ်စု၊လူင ယ်အုပ်စု၊ ရပ်မိရပ်ဖအုပ်စု	၁၈	၃၃	၅၁	အကျိုးပြုဦးရေ၊ အကျိုးခံစားခွင့် နှင့် အဓိက လိုအပ်ချက်များပေါ် မူတည်၍ ဆုံးဖြတ်သည်။
၇	အဖွဲ့အစည်းချိတ် ဆက်ပုံ (Venn Diagram)	၅-၁-၁၆	ကျေးရွာအုပ် ချုပ်ရေးအဖွဲ့၊ ကျေးရွာ စီ/ ထောက်အဖွဲ့	၁၈	၃၃	၅၁	ကျေးရွာတွင်းရှိ အဖွဲ့အစည်းများနှင့် မည်သို့သောလုပ်ငန်းများအတွက် မည်သည့်အဖွဲ့များချိတ်ဆက်လုပ် ကိုင်မှု
၈	ပင့်ကူအိမ် ကွန်ယက် (Spider Web)	၅-၁-၁၆	အမျိုးသားများ နှင့် အမျိုးသမီးများ	၈	၃၃	၂၁	အမျိုးသားများ နှင့် အမျိုးသမီးများ တန်းတူအခွင့်အရေး ရရှိမှု နှင့် မရရှိသည့် အကြောင်းအရင်းများ
၉	ပြဿနာ၊ အခွင့်အရေး၊ လက်ရှိအခြေအနေ နှင့် ပြောင်းလဲမှုညွှန်းကိန်း	၅-၁-၁၆	ကျေးရွာစီ/ ထောက်အဖွဲ့၊ ကျေးရွာလူထု	၁၈	၃၃	၅၁	ပြဿနာ၊အခွင့်အရေး၊လက်ရှိအ ခြေအနေ ကိုသိရှိရန် နှင့် ပြောင်းလဲနိုင်သည်ပုံစံများ
၁၀	ကျေးရွာအိပ်မက်ပြ မြေပုံ (Dream Map)	၅-၁-၁၆	ကျေးရွာစီ/ ထောက်အဖွဲ့၊ ကျေးရွာလူထု	၈	၈	၁၆	နောင်တစ်ချိန်တွင် ကျေးရွာတွင် ဖြစ်စေချင်သော/မြင်စေချင်သော အရာများ ထည့်သွင်းရေးဆွဲခြင်း



၆။ ကျေးရွာဖွံ့ဖြိုးရေးအစီအစဉ်အတွက်အသုံးပြုခဲ့သော PRA tools များနှင့်တစ်ခုချင်းစီအတွက်သုံးသပ်ချက်များ

၁။ ကျေးရွာ၏လူမှုစီးပွားအဆင့်သတ်မှတ်ခြင်း။ (Wealth Ranking)

အဆင့်	အခြေခံစံနှုန်းများ/ ညွှန်းကိန်းများ	အိမ်ထောင်စု	ရာခိုင်နှုန်း
ချမ်းသာ	အိမ်အခြေအနေ-အုတ်လိုင်းပြေး၊ ခြေတံရှည်၊ သွပ်မိုး၊ ပျဉ်ထောင် မြေယာပိုင်ဆိုင်မှု- ၅ ဧကအထက် ကျွဲ၊ နွား- ၂၀ ကောင်အထက် အခြားပိုင်ဆိုင်မှု- ထွန်းစက်၊ ရေစုပ်စက်၊ TV၊ စပါးကြိုက်စက်၊ ဆိုင်ကယ်၊ (အထက်တန်း၊ အလယ်တန်း ကျောင်းသားရှိ)	၂၃	၂၂%
အလယ်အလတ်	အိမ်အခြေအနေ- ပျဉ်ခင်း၊ ပျဉ်ကာ၊ သွပ်မိုး၊ ချေတံရှည်အိမ် မြေယာပိုင်ဆိုင်မှု- ၅ ဧက ကျွဲ၊ နွား- ၅ ကောင် အခြားပိုင်ဆိုင်မှု- လှည်းဆိုင်ကယ်၊ (အလယ်တန်းကျောင်းနေအရွယ်ကျောင်းသားရှိ)	၄၅	၄၄%
နွမ်းပါး	အိမ်အခြေအနေ- ဝါးထရံကာ၊ သက်ကယ်မိုးထရံကာ၊ ချေတံရှည်အိမ် မြေယာပိုင်ဆိုင်မှု- ၁ဧက ကျွဲ၊ နွား- မရှိ အခြားပိုင်ဆိုင်မှု- (မူလတန်းကျောင်းကျောင်းနေအရွယ်ကလေးရှိ)၊ ကျောင်းထားနိုင်	၁၈	၁၇%
အလွန်နွမ်းပါး	အိမ်အခြေအနေ- ဝါးထရံကာ၊ အင်ဖက်မိုး၊ အကာမလုံ မြေယာပိုင်ဆိုင်မှု- မရှိ ကျွဲ၊ နွား- မရှိ အခြားပိုင်ဆိုင်မှု- ကျောင်းနေအရွယ်ကလေးရှိ ကျောင်းမထားနိုင်	၁၈	၁၇%
စုစုပေါင်း		၁၀၄	၁၀၀%



၂။ ရာသီခွင်ပြ ပြက္ခဒိန် နှင့် သုံးသပ်ချက်

**ပင်လျှင်အပူချိန် ။ များစွာ များလွန်းရာသီဥတုခွန် ဩဇာ**

အပူချိန်	အပူချိန်	အပူချိန်	အပူချိန်	အပူချိန်	အပူချိန်	အပူချိန်	အပူချိန်	အပူချိန်	အပူချိန်	အပူချိန်	အပူချိန်	အပူချိန်	အပူချိန်	အပူချိန်	အပူချိန်	အပူချိန်	အပူချိန်	အပူချိန်	အပူချိန်
အပူချိန်	အပူချိန်	အပူချိန်	အပူချိန်	အပူချိန်	အပူချိန်	အပူချိန်	အပူချိန်	အပူချိန်	အပူချိန်	အပူချိန်	အပူချိန်	အပူချိန်	အပူချိန်	အပူချိန်	အပူချိန်	အပူချိန်	အပူချိန်	အပူချိန်	အပူချိန်
အပူချိန်	အပူချိန်	အပူချိန်	အပူချိန်	အပူချိန်	အပူချိန်	အပူချိန်	အပူချိန်	အပူချိန်	အပူချိန်	အပူချိန်	အပူချိန်	အပူချိန်	အပူချိန်	အပူချိန်	အပူချိန်	အပူချိန်	အပူချိန်	အပူချိန်	အပူချိန်





**သုံးသပ်ချက်**

ရာသီဥတု-တပိုတွဲလ လယ်မှ စ၍ နယုန်လအထိ နွေရာသီဖြစ်ပါသည်။ နယုန်လ လယ် မှ စ၍ တော်သလင်း လအထိ မိုးရာသီ ဖြစ်ပါသည်။ သီတင်းကျွတ်လ မှ စတင်၍ တပိုတွဲလ လယ်အထိ ဆောင်းရာသီ ဖြစ်ပါသည်။

စိုက်ပျိုးရေး-ကဆုန်၊ နယုန်လတွင် စပါးစိုက်ပျိုးရန်ပျိုးထောင်ကြပြီး ဝါဆို၊ ဝါခေါင်လတွင် ကောက်စိုက်ကြပါသည်။ သခွား၊ ပြောင်း၊ နမ်း၊ မြေပဲ၊ အာလူး၊ ကြက်သွန်အနည်းငယ် စိုက်ပျိုးကြသည်။ စိုက်ပျိုးရေးလုပ်ငန်းမှ တစ်နေ့ဝင်ငွေ ၃၀၀၀ ကျပ်၊ တစ်လ ဝင်ငွေ ၉၀၀၀၀ ကျပ် နှင့် တစ်နှစ်ဝင်ငွေ ၈၀၀၀၀၀ ကျပ် ရရှိပါသည်။

မွေးမြူရေး-မွေးမြူရေး လုပ်ငန်းများကို ရာသီမရွေးလုပ်ကိုင်ကြပါသည်။ လုပ်ငန်းခွင်အတွက် ကျွဲ၊ နွားများ မွေးမြူကြပြီး အိမ်ခြေထက်ဝက်ခန့်မှာ ကြက်၊ ဝက်များမွေးမြူကြပါသည်။

နေ့စားလုပ်ငန်း- ဝါဆို၊ ဝါခေါင်လတွင် လယ်ယာလုပ်ငန်းခွင် များရှိခြင်းကြောင့် ဝင်ငွေရရှိပါသည်။ သီတင်းကျွတ်၊ တန်ဆောင်မုန်း နှင့် နတ်တော် လများတွင် စပါးရိတ်သိမ်းခြွေလှေ့ခြင်း လုပ်ငန်းများ ရှိခြင်းကြောင့် ဝင်ငွေရရှိပါသည်။ နေ့စားလုပ်ငန်းမှ တစ်နေ့ဝင်ငွေ ၃၀၀၀ ကျပ်၊ တစ်လ ဝင်ငွေ ၅၀၀၀၀ကျပ် နှင့် တစ်နှစ်ဝင်ငွေ ၂၀၀၀၀၀ ကျပ် ရရှိပါသည်။

သဘာဝဘေးအန္တရာယ် ။ မိုးရာသီတွင် မိုးသည်းထန်ခြင်းရံဖန်ရံခါ စပါးခင်းများ ရေလွှမ်းပါသည်။ လေပြင်းကျရောက် တတ်သည့်အခါလည်း ရှိပါသည်။

ဝမ်းစာဖူလုံမှု- ဝါခေါင်၊ တော်သလင်း၊ သီတင်းကျွတ်လများတွင် စပါးကုန်ချိန်ဖြစ်၍ ဝမ်းစာဖူလုံမှုမရှိပါ။

အလုပ်သမားရှားပါးမှု- တန်ခူး၊ နတ်တော်၊ ပြာသိုလများတွင် အလုပ်သမားရှားပါးမှုများ ရှိပါသည်။ ပွင့်လင်းရာသီတွင် ရွှေ့ပြောင်းလုပ်သားသွားလာမှု ရှိပါသည်။

ပွဲတော်များ- တန်ခူးလတွင် သင်္ကြန်ပွဲတော်ပြုလုပ်ပါသည်။ ကဆုန်လတွင် ညောင်ရေသွန်းပွဲ၊ ဝါဆိုလတွင် သင်္ကန်းကပ်ပွဲတော်ရှိပါသည်။ သီတင်းကျွတ်လတွင် မီးထွန်းပွဲတော်ရှိပါသည်။ တန်ဆောင်မုန်းလတွင် ကထိန်ပွဲ၊ တပေါင်းလတွင် အလှူပွဲများရှိပါသည်။







**သုံးသပ်ချက်**

**လူနေထိုင်မှု ပုံစံ-** စီးပွားရေးအဆင့် (၄) မျိုးရှိပြီး ကျေးရွာများတွင် စုစည်းစွာနေထိုင်ကြပါသည်။

**လမ်းပန်းဆက်သွယ်ရေး-** ပင်လောင်ကျေးရွာသည် ပင်လည်ဘူးမြို့နှင့် ၂ မိုင်ခန့်ကွာဝေးပြီး ကျေးရွာတွင်းရှိ လမ်းများ၊ ရွာချင်းဆက်လမ်းများမှာ မြေသားလမ်းများဖြစ်သောကြောင့် မိုးတွင်းကာလများတွင် လမ်းပန်းဆက်သွယ်ရေး ခက်ခဲပါသည်။

**ကျန်းမာရေး-** ကလေးမွေးဖွားခြင်းအတွက် အရံသားဖွား၊ အရပ်လက်သည်ရှိပါသည်။ အဓိကဆေးကုသမှု ခံယူခြင်းကို မြို့နယ်ဆေးရုံ၊ ကျေးရွာရှိကျေးလက်ဆေးပေးခန်း သို့သွားရောက်၍ ဆေးကုသမှု ခံယူရပါသည်။ မိုးတွင်းကာလတွင် ပန်းရောဂါ၊ ငှက်ဖျားရောဂါများဖြစ်တက်သည်။

**သောက်သုံးရေ-** ကျေးရွာတွင် ရေတွင်း (၃)တွင်းရှိပါသည်။ ပိုက်တွင်းအနည်းငယ်သာရှိပြီး သောက်သုံးရေ ဖူလုံမှုရှိပါသည်။

**အခြား-** ရွာ၏မြောက်ဘက်တွင် ဘုန်းကြီးကျောင်း၊ ဓမ္မာရုံ၊ ရှိပါသည်။ ရေကန် ရှိပါသည်။ ရွာအရှေ့ဘက်တွင် စာသင်ကျောင်း ရှိပါသည်။





**သုံးသပ်ချက်**

**ပတ်ဝန်းကျင်ရှိအရင်းအမြစ်များ-** ရွာပတ်ဝန်းကျင်ရှိသစ်တောများမှထင်းထုတ်ယူသုံးစွဲနိုင်ပါသည်။  
ဝါးများခုတ်ယူသုံးစွဲနိုင်ပါသည်။ကျေးရွာ၏အနီးတွင်မူးချောင်းရှိ၍ သဲများရရှိနိုင်ပါသည်။

**စီးပွားရေးလုပ်ကိုင်စားသောက်ရသောအရင်းအမြစ်-လယ်ယာမြေများအသုံးပြု၍** စပါး၊ပဲအမျိုးမျိုး၊နေကြာ၊နှမ်း၊  
စသည်တို့ကိုစိုက်ပျိုးနိုင်သည်။စားကျက်မြေများတွင်ကျွဲ၊နွားများမွေးမြူနိုင်ပါသည်။မြေလွတ်မြေရိုင်းများ  
ပေါများသော်လည်း နှစ်ရှည်ပင်စီးပွားဖြစ်စိုက်ပျိုးနိုင်ခြင်းမရှိပါ။







၅။ အမျိုးသားများတင်ပြသော ပြဿနာသစ်ပင် နှင့် ဖြေရှင်းနည်းလမ်း

**စစ်ကိုင်းတိုင်းဒေသကြီး၊ ပဲခူးတိုင်းဒေသကြီး၊ ရန်ကင်းမြို့နယ်၊ ဝေဟင်မြို့နယ်၊ ဝေဟင်မြို့နယ်၊ ဝေဟင်မြို့နယ်၊ ဝေဟင်မြို့နယ်**

**အမျိုးသားများတင်ပြသော ပြဿနာသစ်ပင် နှင့် ဖြေရှင်းနည်းလမ်း**

**ပြဿနာသစ်ပင်**

၁။ ကလေးများ သေရသကဲ့သို့ပင်ပန်းခြင်း၊ လမ်းပန်းဆိုင်ရာများကို စိတ်မပျော်ဘဲ

၂။ ကလေးများ ဖွားမြင်မှု အား နည်းခြင်း

၃။ ကလေးများ အရွယ်ရောက်လာသည့်အခါ အားလုံးကလေးများကို စိတ်မပျော်ဘဲ

၄။ မိသားစုတွင်း အချင်းအနွယ်များ အားလုံးကို စိတ်မပျော်ဘဲ

၅။ မိသားစုတွင်း အချင်းအနွယ်များ အားလုံးကို စိတ်မပျော်ဘဲ

၆။ မိသားစုတွင်း အချင်းအနွယ်များ အားလုံးကို စိတ်မပျော်ဘဲ

**ဖြေရှင်းနည်းလမ်း**

၁။ စာသင်ကျမ်း၊ စာပေများကို ဖတ်ရှုခြင်း (စာပေများကို ဖတ်ရှုခြင်း)

၂။ အချင်းအနွယ်များကို စိတ်မပျော်ဘဲ

၃။ အချင်းအနွယ်များကို စိတ်မပျော်ဘဲ

၄။ အချင်းအနွယ်များကို စိတ်မပျော်ဘဲ

၅။ အချင်းအနွယ်များကို စိတ်မပျော်ဘဲ

၆။ အချင်းအနွယ်များကို စိတ်မပျော်ဘဲ



**အကြောင်းအရင်းများ/ အခက်အခဲများ**

၁	စာသင်ကျောင်း မကောင်းခြင်း။	၂	ရွာချင်းဆက်လမ်း မကောင်းခြင်း	၃	မူကြိုကျောင်းမရှိခြင်း။
၄	ရေမြောင်းမြေကာနံရံ မရှိခြင်း။ရွာတွင်းလမ်း မကောင်းခြင်း	၅	စိုက်ပျိုးရေးနည်းစနစ်များ မသိခြင်း။	၆	အလုပ်အကိုင်အခွင့်အလမ်းနည်း ပါခြင်း။

**အကျိုးဆက်များ**

- ၁ ကလေးများ ပညာရေး အားနည်းခြင်း။
- ၂ ကျေးရွာဖွံ့ဖြိုးမှု အားနည်းခြင်း။
- ၃ မူကြိုကလေးငယ်များ ကာယ ဉာဏ ဖွံ့ဖြိုးမှု အားနည်းခြင်း။
- ၄ သွားလာရခက်ခဲခြင်း။ ရေတိုက်စားခြင်းကြောင့် မြေပြိုမှုများရှိခြင်း
- ၅ ထွက်နှုန်းများ လျော့ကျခြင်း။ အလေအလွင်များခြင်း။
- ၆ အလုပ်အကိုင်နည်းပါးခြင်း။ ဝင်ငွေနည်းခြင်း။

**ဖြေရှင်းနည်းလမ်း**

- |                                 |   |  |
|---------------------------------|---|--|
| ၁ စာသင်ကျောင်းများပြုပြင်ခြင်း။ | ၂ ရွာချင်းဆက်လမ်း<br>များပြုပြင်ခြင်း။                        | ၃ မူကြိုကျောင်းသစ်<br>တည်ဆောက်ခြင်း။   |
| ၄ ရွာတွင်းလမ်းများပြုပြင်ခြင်း။ | ၅ စိုက်ပျိုးရေးဦးစီးဌာန<br>များနှင့်ချိတ်ဆက်ဆောင်<br>ရွက်ရန်။ | ၆ အိမ်တွင်းမှ လုပ်ငန်းသင်တန်း<br>ကျေး/လက် ဦးစီးဌာန<br>စီမံကိန်းများနှင့်<br>ချိတ်ဆက်ဆောင်ရွက်ရန် |



၆။ အမျိုးသမီးများတင်ပြသော ပြဿနာသစ်ပင် နှင့် ဖြေရှင်းနည်းလမ်း

**စစ်ကိုင်းတိုင်းဒေသကြီး၊ ပင်လည်ဘူး၊ မြို့နယ်၊ ပင်းကြိုင်းအုပ်စု၊ ပလူသာကျေးရွာရပ် အမျိုးသမီးများ ကမ်းခြေဖွဲ့သော ပြဿနာသစ်ပင် ပုံ**

**အကျိုးဆက်**

- ၁။ အသက်အရွယ်မတူညီညွတ်သည့် အမျိုးမျိုးကလေးများ အတွက် ဖွဲ့စည်းခြင်း
- ၂။ အချို့ကလေးများ / အသက်အရွယ်မတူညီသည့် အမျိုးမျိုးကလေးများ အတွက် ဖွဲ့စည်းခြင်း
- ၃။ အသက်အရွယ်မတူညီသည့် အမျိုးမျိုးကလေးများ အတွက် ဖွဲ့စည်းခြင်း
- ၄။ အသက်အရွယ်မတူညီသည့် အမျိုးမျိုးကလေးများ အတွက် ဖွဲ့စည်းခြင်း
- ၅။ အသက်အရွယ်မတူညီသည့် အမျိုးမျိုးကလေးများ အတွက် ဖွဲ့စည်းခြင်း
- ၆။ အသက်အရွယ်မတူညီသည့် အမျိုးမျိုးကလေးများ အတွက် ဖွဲ့စည်းခြင်း
- ၇။ အသက်အရွယ်မတူညီသည့် အမျိုးမျိုးကလေးများ အတွက် ဖွဲ့စည်းခြင်း

**အကြောင်းအရာ**

- ၁။ အသက်အရွယ်မတူညီသည့် အမျိုးမျိုးကလေးများ အတွက် ဖွဲ့စည်းခြင်း
- ၂။ အသက်အရွယ်မတူညီသည့် အမျိုးမျိုးကလေးများ အတွက် ဖွဲ့စည်းခြင်း
- ၃။ အသက်အရွယ်မတူညီသည့် အမျိုးမျိုးကလေးများ အတွက် ဖွဲ့စည်းခြင်း
- ၄။ အသက်အရွယ်မတူညီသည့် အမျိုးမျိုးကလေးများ အတွက် ဖွဲ့စည်းခြင်း
- ၅။ အသက်အရွယ်မတူညီသည့် အမျိုးမျိုးကလေးများ အတွက် ဖွဲ့စည်းခြင်း
- ၆။ အသက်အရွယ်မတူညီသည့် အမျိုးမျိုးကလေးများ အတွက် ဖွဲ့စည်းခြင်း
- ၇။ အသက်အရွယ်မတူညီသည့် အမျိုးမျိုးကလေးများ အတွက် ဖွဲ့စည်းခြင်း



**အကြောင်းအရင်းများ/ အခက်အခဲများ**

၁	စာသင်ကျောင်းမကောင်းခြင်း။	၂	ရွာချင်းဆက်လမ်းမကောင်းခြင်း	၃	မူကြိုကျောင်းမရှိခြင်း။
၄	ရွာတွင်းလမ်း မကောင်းခြင်း။	၅	စိုက်ပျိုးရေးနည်းပညာများမသိခြင်း။	၆	မွေးမြူရေးများကျယ်ပြန့်စွာမပြုလုပ်နိုင်ခြင်း။

**အကျိုးဆက်များ အကျိုးဆက်များ**

- ၁ ကလေးများ ပညာရေးအားနည်းခြင်း။
- ၂ သွားရေးလာရေးခက်ခဲခြင်း၊ဒေသထွက်ကုန်များဈေးကောင်းမရခြင်း
- ၃ မူကြိုကလေးများ ကာယ ဉာဏ ဖွံ့ဖြိုးမှု အားနည်းခြင်း။
- ၄ ရေတိုက်စားခြင်း။ မြေပြိုခြင်း။ သွားရေးလာရေးခက်ခဲခြင်း၊သယ်ယူစရိတ်များပြားခြင်း။
- ၅ ထွက်နှုန်းများ ကျဆင်းခြင်း။ အလေအလွင့်များခြင်း။
- ၆ မွေးမြူရေး အကျိုးဖြစ်ထွန်းမှုနည်းခြင်း။ ဝင်ငွေမရှိခြင်း။
- ၇ မျိုးကောင်းမျိုးသန့်မရှိသဖြင့် သီးနှံအထွက်လျော့ကျခြင်း။

**ဖြေရှင်းနည်းလမ်း**

- ၁ စာသင်ကျောင်း ပြုပြင်ခြင်း
- ၂ ရွာချင်းဆက်လမ်း ပြုပြင်ခြင်း
- ၃ မူကြိုကျောင်းတည်ဆောက်ခြင်း။
- ၄ ရွာတွင်းလမ်းကျောက်ခင်းခြင်း
- ၅ စိုက်ပျိုးရေးဌာနများနှင့်ချိတ်ဆက်ရန်
- ၆ မွေးမြူရေးနည်းပညာသင်တန်းပေးခြင်း ။ ကျေးလက်ဦးစီးဌာနနှင့်ချိတ်ဆက်ရန်





၇။ ဦးစားပေးအစီအစဉ်ပြဇယား (Matrix Ranking)

**ဝတ်ကျွေးရေးအဖွဲ့၊ ပင်လည်ဘုရား၊ ပင်လယ်ကမ်း၊ ပင်လယ်ကမ်း၊ ပင်လယ်ကမ်း**

ဦးစားပေးလုပ်ငန်းစဉ်များဖြင့် ဇယား

စဉ်	လုပ်ငန်းအမည်	၀	၁	၂	၃	၄	၅	၆	၇	၈	၉	၁၀	၁၁	၁၂
၁	ပညာရေးအဖွဲ့အစည်းအဖွဲ့	၁	၁	၁	၁	၁	၁	၁	၁	၁	၁	၁	၁	၁
၂	ပညာရေးအဖွဲ့အစည်း													
၃	ပညာရေးအဖွဲ့အစည်း													
၄	ပညာရေးအဖွဲ့အစည်း													
၅	ပညာရေးအဖွဲ့အစည်း													
၆	ပညာရေးအဖွဲ့အစည်း													



**စီမံကိန်းပထမနှစ်တွင်** (စာသင်ကျောင်းပြုပြင်ခြင်းလုပ်ငန်း)ကို သိန်းဂုဏ်ကျော်ဖြင့် ကျေးရွာလူထုပူးပေါင်း၍ အောင်မြင်စွာ အကောင်အထည်ဖော် ဆောင်ရွက်ပြီးစီးခဲ့ပါသည်။

**စီမံကိန်းဒုတိယနှစ်တွင်** -ပင်းကြိုင်းကျေးရွာအုပ်စုတွင် ရွာပေါင်း ၁၀ ရွာရှိသဖြင့် ကျေးရွာများ၏လိုအပ်ချက် အရ စီမံကိန်းဒုတိယနှစ်တွင် ကျေးရွာ (၅) ရွာမှ စီမံကိန်းလုပ်ငန်းများကို အကောင်အထည်ဖော် ဆောင်ရွက် သွားပါမည်။

**စီမံကိန်းတတိယနှစ်တွင်**-ကျန်သောကျေးရွာ(၅)ရွာမှ စီမံကိန်း လုပ်ငန်းများ အကောင်အထည်ဖော် ဆောင်ရွက်သွားပါမည်။

စတုတ္ထနှစ်တွင် ကျေးရွာအားလုံးမှ လုပ်ငန်းခွဲများအလိုက် ရံပုံငွေ ခွဲဝေယူ၍ လုပ်ငန်းဆောင်ရွက်သွားကြရန် အများသဘောတူဆုံးဖြတ်ထားခဲ့ကြပါသည်။



၈။ ဗင်းပုံစံကိုသုံးပြု၍ အဖွဲ့အစည်းများချိတ်ဆက်မှု နှင့် သုံးသပ်ချက်







## သုံးသပ်ချက်

### ကျေးရွာအတွင်းရှိအဖွဲ့အစည်းများ

ကျေးရွာလူထုနှင့် အဖွဲ့အစည်းများ ချိတ်ဆက်ဆောင်ရွက်နေသည့် အနေအထားမှာ အုပ်ချုပ်ရေးအဖွဲ့၊ ကျောင်းကော်မတီအဖွဲ့၊ အမျိုးသား၊အမျိုးသမီးများအဖွဲ့၊ ကျေးရွာစီမံကိန်းအထောက်အကူပြုကော်မတီ၊ ဂေါပက၊ ဓမ္မစကြာအဖွဲ့၊ ရပ်မိရပ်ဖအဖွဲ့များနှင့် ကျေးရွာဖွံ့ဖြိုးတိုးတက်ရေး ကျေးရွာအကျိုးပြုလုပ်ငန်းများ ချိတ်ဆက်ဆောင်ရွက်ကြပါသည်။

### ကျေးရွာပြင်ပအဖွဲ့အစည်းများ

ကျေးရွာပြင်ပရှိ အဖွဲ့အစည်းများနှင့် ချိတ်ဆက်ဆောင်ရွက်နေမှု အနေအထားမှာ မြို့နယ်အထွေထွေ အုပ်ချုပ်ရေးဦးစီးဌာန၊ ပညာရေးဌာန၊ ကျန်းမာရေးဌာန၊ ကျေးလက်ဒေသဖွံ့ဖြိုးတိုးတက်ရေး ဦးစီးဌာန၊ လူထုဗဟိုပြုစီမံကိန်း၊ တိ/မွေးကုသစ်တော၊သမ၊ စိုက်ပျိုးရေး၊ မြေစာရင်းဌာနများနှင့် ချိတ်ဆက်ဆောင်ရွက်မှုရှိပြီး ကျေးရွာသား များအနေဖြင့် သက်ဆိုင်ရာကဏ္ဍအလိုက် လိုအပ်သောအကူအညီ တောင်းခံမှုမှာ မရှိသလောက်နည်းပါး ပါသည်။

### အစည်းအဝေးမှတ်တမ်း နှင့် စစ်ဆေးရမည့်အချက်များ

#### ၁။ အမျိုးသမီးကဏ္ဍ အစည်းအဝေးမှတ်တမ်း

ကျေးရွာမိတ်ဆက်အစည်းအဝေးပြုလုပ်ရန် ဖိတ်ကြားရာတွင် အစည်းအဝေးတွင် အမျိုးသမီး အချိုးညီစွာ ပါဝင်ရန် သက်ဆိုင်ရာ ကော်မတီသို့ ပြောကြားခဲ့ပါသည်။ ပထမအကြိမ် မိတ်ဆက်အစည်းအဝေးတွင် အစည်းအဝေးတိုင်းတွင် အမျိုးသမီးများ အချိုးညီစွာ တက်ရောက်ရန် ပြောကြားခဲ့ပါသည်။ အစည်းအဝေးတိုင်းတွင်လည်း အမျိုးသမီးများမှ ပြောကြားလိုသော အချက်များကို လွတ်လပ် ပွင့်လင်းစွာ ပြောဆိုခွင့်ရှိကြောင်းကိုလည်း ပြောကြားထားပါသည်။ ကျေးရွာအုပ်စုအဆင့်တွင် နှစ်စဉ်ပြုလုပ်သော လုပ်ငန်းများတွင် အမျိုးသမီးများမှ တင်ပြဆောင်းဆိုထားသော လုပ်ငန်းတစ်ခုပါဝင်ရမည် ဖြစ်ကြောင်းကိုလည်း ပြောကြားခဲ့ပါသည်။ လုပ်ငန်းခွဲများ အကော်အထည်ဖော် ဆောင်ရွက်ရာတွင်လည်း လူထုလုပ်အားဖြင့် ဆောင်ရွက်သော လုပ်ငန်းများ ဖြစ်ပါက တူညီသော လုပ်ငန်းအတွက် တူညီသော လုပ်အားခများ ပေးချေရမည်ကိုလည်း ပြောကြားခဲ့ပါသည်။ စီမံကိန်း၏ ကဏ္ဍတိုင်းတွင် အမျိုးသမီးများ အခန်းကဏ္ဍကို ထည့်သွင်းထားပြီး အမျိုးသား/ အမျိုးသမီး ခွဲခြားမှုများ မရှိစေရန် ရည်ရွယ်ထားသည်ကို ရှင်းလင်းပြောကြားမှုများ ပြုလုပ်ခဲ့ပါသည်။

အမျိုးသမီးများ၏ ဦးဆောင်နိုင်မှု နှင့် စီမံခန့်ခွဲမှု စွမ်းရည်များ တိုးတက်လာစေရန် အတွက် ကော်မတီများထဲတွင် အမျိုးသမီးများ (၅၀%) ပါဝင်ရမည်ဖြစ်ပါသည်။ ဆပ်ကော်မတီ တစ်ခုတိုင်းတွင်လည်း အနည်းဆုံး အမျိုးသမီး တစ်ဦးပါဝင်ရမည်ဖြစ်ပါသည်။ ကော်မတီထဲတွင် ပါဝင်သော အမျိုးသမီးများသည် တင်ပြဆွေးနွေးမှုများ ပြုလုပ်ခြင်း၊ ဆုံးဖြတ်ချက်များချခြင်း စသည်တို့ကို ပြုလုပ်ရမည်ဖြစ်ပါသည်။ အမျိုးသားများမှလည်း ပံ့ပိုးကူညီပေးရမည်ဖြစ်ပါသည်။





ဒုတိယအကြိမ်အစည်းအဝေးတွင် အမျိုးသမီးများသည် မိမိတို့၏ လိုအပ်ချက် အခက်အခဲများကို လွတ်လပ်စွာဆွေးနွေးနိုင်ရန်အတွက် အမျိုးသမီးသီးသန့် အုပ်စုများဖွဲ့၍ အခက်အခဲများ ဖော်ထုတ်ခြင်းလုပ်ငန်းကိုလည်း လုပ်ကိုင်ခဲ့ပါသည်။

၂။ ကျေးရွာမိတ်ဆက် အစည်းအဝေးတွင်အမျိုးသမီး ကဏ္ဍအတွက် စောင့်ကြည့်စစ်ဆေးရမည့်အချက်များ

မေးမြန်းသည့်ရက်။

ရက်စွဲ - ၃.၀၁.၂၀၁၆

စဉ်	အကြောင်းအရာ	တွေ့ရှိချက်		မှတ်ချက်
		✓	X	
၁	အစည်းအဝေးတက်ရောက်လူသူများအား ကျား၊မ ရေးရာ အခြေခံသဘောတရားများကို ရှင်းလင်းဆွေးနွေးခဲ့ပါသလား။	✓		
၂	စီမံကိန်းတွင် ပါဝင်သော ကျား၊မရေးရာ အကောင်အထည်ဖော်ရေး လိုအပ်ချက် (၅)ချက်ကို ရှင်းလင်းပြခဲ့ပါသလား။	✓		
၃	အစည်းအဝေးများခေါ်ယူရာတွင်အမျိုးသား/သမီးများအချိုးညီစွာတက်ရောက်နိုင်ရေးအတွက် အသိပေးတိုက်တွန်း စည်းရုံးခဲ့တာမျိုး ရှိပါသလား။	✓		
၄	အမျိုးသမီးများ၏ စကားသံများ၊ ပြောဆိုနိုင်ခွင့်များ ပိုမိုထွက်ပေါ်လာအောင် ဖန်တီးပေးခဲ့ပါသလား။	✓		
၅	ဆပ်ကော်မတီဖွဲ့များ ဖွဲ့စည်းရာတွင်အမျိုးသမီးများနှင့်ပါဝင်ဖွဲ့စည်းရေး၊ပူးပေါင်းပါဝင်ရေးဦးဆောင်နိုင်ရေးအတွက်တွန်းအားပေးကူညီဆောင်ရွက်ခဲ့ပါသလား။	✓		
၆	အစည်းအဝေးကို အမျိုးသား/သမီးများ အလွယ်တကူပါဝင်တက်ရောက်နိုင်သော အချိန်နှင့် နေရာများကိုရွေးချယ်ခြင်း၊ထည့်သွင်းစဉ်းစားဆောင်ရွက်ခြင်းများတို့ကိုလုပ်ဆောင်ခဲ့ပါသလား။	✓		
၇	လူနည်းစု/ဆင်းရဲ/နွမ်းပါး/ထိခိုက်လွယ်သောအုပ်စုများကို အစည်းအဝေးမစတင်မီ အချိန်များက ရှာဖွေဖော်ထုတ်ခဲ့တာမျိုးများ ရှိပါသလား။	✓		
၈	လူနည်းစု/ဆင်းရဲ/နွမ်းပါး/ထိခိုက်လွယ်သော အမျိုးသား/သမီးများထံမှ အချို့ကို အစည်းအဝေးတက်ရောက်နိုင်အောင် ဖိတ်ကြားဆောင်ရွက်မှုမျိုး ရှိခဲ့ပါသလား။	✓		
၉	လူနည်းစု/ဆင်းရဲ/နွမ်းပါး/ထိခိုက်လွယ်သောအမျိုးသား/သမီးများနှင့် ကြုံတွေ့နေရသောအခတ် အခဲများကို သင်ဆွေးနွေး မေးမြန်းခဲ့တာမျိုး ရှိပါသလား။	✓		
၁၀	အမျိုးသမီးများ ပြောဆိုတင်ပြနိုင်အောင် အချိန်ပေးရန်၊ ကြိုတင်စီစဉ်ဆောင်ရွက်မှုမျိုးများ ဆောင်ရွက်ခဲ့တာများ ရှိပါသလား။	✓		
၁၁	စီမံကိန်းလုပ်ငန်းခွဲများရှာဖွေဖော်ထုတ်ရာတွင်အမျိုးသား/သမီးများသီးခြားဆွေးနွေးဖော်ထုတ် ဆောင်ရွက်ခဲ့တာမျိုး ရှိပါသလား။	✓		



၁၂	ကျေးရွာစီမံကိန်း အထောက်အကူပြုကော်မတီများဖွဲ့စည်းရာတွင် အမျိုးသမီး၊ အမျိုးသား အချိုးညီမှုစွာ (၅၀ : ၅၀) ဖွဲ့စည်းနိုင်ခဲ့ပါသလား။ <b>မဖွဲ့စည်းနိုင်ခဲ့ပါက မှတ်ချက်တွင် ရှင်းလင်းပါ။</b>	✓		
၁၃	ဆပ်ကော်မတီများတွင် အနည်းဆုံး အမျိုးသမီးအဖွဲ့ဝင် တစ်ဦးနှုန်းဖြင့် ပါဝင်ဖွဲ့စည်းနိုင်ခဲ့ပါသလား။ <b>မဖွဲ့စည်းနိုင်ခဲ့ပါက မှတ်ချက်တွင် ရှင်းလင်းပါ။</b>	✓		
၁၄	ကျေးရွာ/ကျေးရွာအုပ်စု ဖွံ့ဖြိုးရေးစီမံချက် များတွင် အမျိုးသမီးများ ရွေးချယ်ဆုံးဖြတ်သည့်လုပ်ငန်းစီမံချက် အနည်းဆုံးတစ်ခုပါဝင်နိုင်ရေးအတွက် စည်းရုံး ဆွေးနွေးမှုများ ပြုလုပ်ဆောင်ရွက်ခဲ့ပါသလား။	✓		
၁၅	တက်ရောက်လာသူများအား အမျိုးသမီးများ၏ လိုအပ်ချက်များကို ဖြည့်ဆည်းပေးနိုင်ရန် အမျိုးသမီးများရွေးချယ်လိုက်သော ဦးစားပေးရွေးချယ်မှုများကို ထောက်ပံ့ပေးသွားမည်ဖြစ်ကြောင်း အသိပေးပြောကြားခဲ့ပါသလား။	✓		
၁၆	ရွေးချယ်လိုက်သော စီမံကိန်းလုပ်ငန်းခွဲများသည် ဒေသတွင်းမှာရှိသော လူနည်းစု/ ဆင်းရဲ/နွမ်းပါး/ထိခိုက်လွယ် အုပ်စုများအပေါ် မည်သို့အကျိုးပြုနိုင် မည်ဖြစ်ကြောင်း ရှင်းလင်းပြောကြားခြင်း၊ မှတ်တမ်းတင်ခြင်းများတို့ကို ဆောင်ရွက်ခဲ့ပါသလား။	✓		
၁၇	ကျေးရွာအုပ်စုအဆင့် အစည်းအဝေးပြုလုပ်ရာတွင် အုပ်စု စီ/ထောက် ကော်မတီဝင်များကို ကျား၊မ ရေးရာလိုအပ်ချက်များ အကြောင်းကိုရှင်းလင်းပြော ကြားခဲ့ပါသလား။	✓		
၁၈	ကျေးရွာအုပ်စုအဆင့် အစည်းအဝေးပြုလုပ်ရာတွင် အုပ်စု စီ/ထောက် ကော်မတီဝင်များအားလုံး တက်ရောက်နိုင်မှု ရှိ/မရှိ စစ်ဆေးခဲ့ပါသလား။ <b>မတက်ရောက်နိုင်ခဲ့ပါက မှတ်ချက်တွင် ရှင်းလင်းပါ။</b>	✓		



၉။ ပင့်ကူအိမ်ကွန်ယက် နှင့် သုံးသပ်ချက်

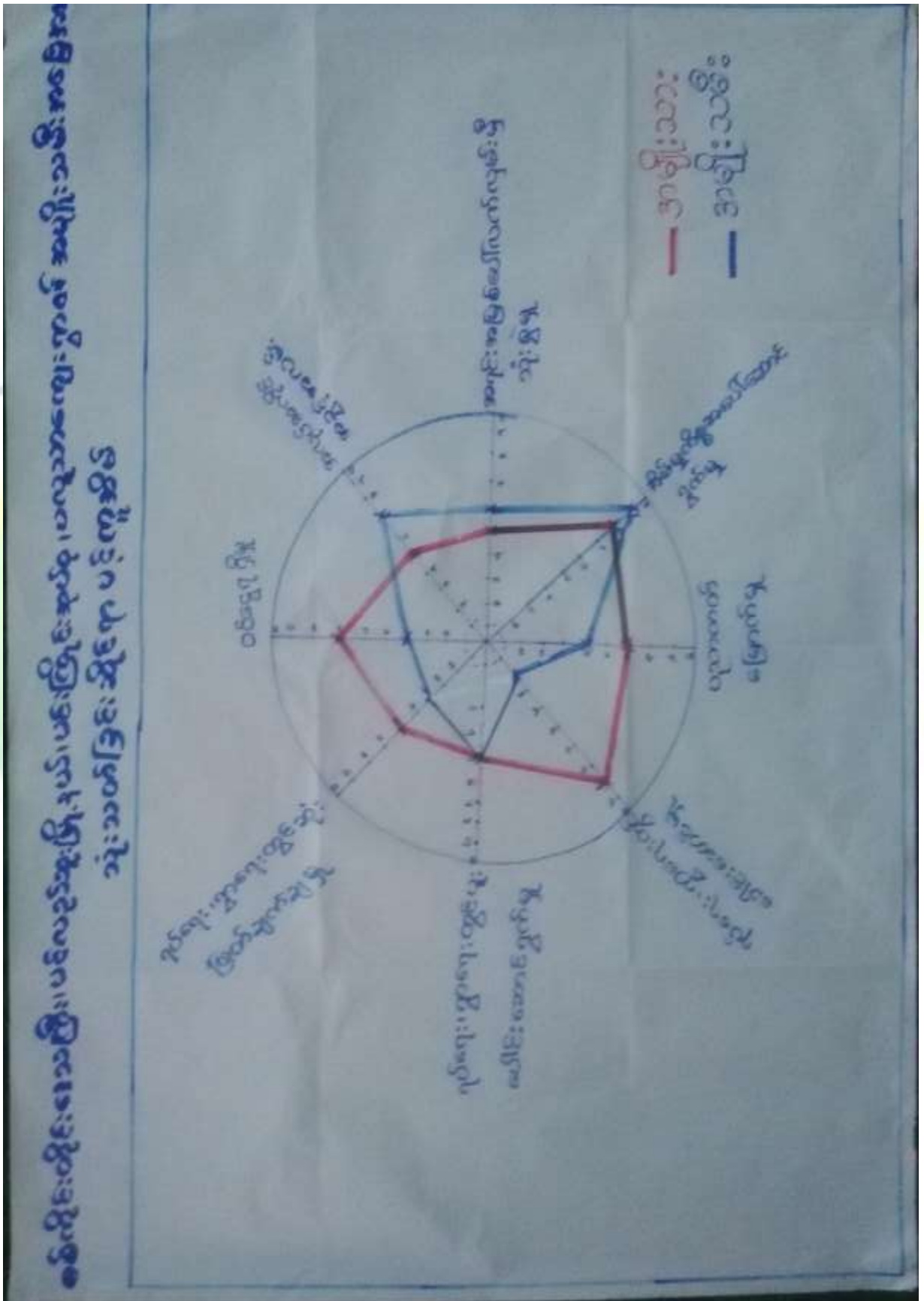



### သုံးသပ်ချက်

ရပ်ရေးရွာရေးတွင်ပူးပေါင်းပါဝင်မှု ရပ်ရေးရွာရေးတွင် ပူးပေါင်းပါဝင်မှု တွင် အမျိုးသမီးများထက် အမျိုးသားများပို၍ ပါဝင်ကြောင်းတွေ့ရှိရပါသည်။ ပူးပေါင်းပါဝင်မှု အဆင့်တိုးရန် လိုအပ်နေပါသေးသည်။  
ဝင်ငွေရရှိ အမျိုးသမီးများ၏ ဝင်ငွေရရှိမှုမှာ အမျိုးသားများအောက် အဆင့်(၄)အထိ ရောက်ရှိနေပြီး အမျိုးသားများသာ ဝင်ငွေပိုရရှိနေသည့် အနေအထားတွေ့ရပါသည်။ အမျိုးသားများက အပြင်ထွက် စီးပွားရှာ နေချိန်တွင် အမျိုးသမီးများက အိမ်မှုကိစ္စ၊ သားသမီးကိစ္စများ ဆောင်ရွက်နေရသောကြောင့်ဖြစ်ပါသည်။ ထို့ကြောင့် အမျိုးသမီးများ၏ ဝင်ငွေနှင့်အလုပ်အကိုင် အခွင့်အလမ်းရရှိရေး ဆောင်ရွက်ရန်လိုအပ်ပါသည်။

### အလုပ်အကိုင်အခွင့်အလမ်း

အလုပ်အကိုင်အခွင့်အလမ်းရရှိမှုတွင်အမျိုးသမီးများကပိုမိုနေပြီး စိုက်ပျိုးရာသီပြီးချိန်အမျိုးသားများက မြို့နယ်ပြင်ပ သို့သွား ရောက်လုပ်ကိုင်နေကြ၍ဖြစ်ပါသည်။

### ပညာတတ်မြောက်မှု

ပင်လောင်ကျေးရွာ အနေဖြင့် ပညာသင်ကြားခွင့်နှင့် ပညာတတ်မြောက်မှုတွင် အမျိုးသားများ အခွင့်အရေးရရှိသည် ကိုတွေ့မြင်ရပါသည်။ ကျေးရွာတွင် မူလတန်းကျောင်းရှိပြီး အခြေခံ ပညာရေးကို လက်လှမ်းမှီသည့် အနေအထား ရှိပါသည်။

### အရင်းအမြစ်အပေါ်လက်လှမ်းမှီမှု

အရင်းအမြစ်အပေါ်အမှီပြု၍ အသက်မွေးဝမ်းကြောင်းပြုနိုင်မှုမှာ အမျိုးသမီး အနည်းငယ် သာနေတာ တွေ့ရပါသည်။ အကြောင်းမှာ တောတောင်များအမှီပြု၍ လုပ်ဆောင်သော လုပ်ငန်းများက အမျိုးသမီးက အမျိုးသားများ ထက်ပို၍လုပ်ကိုင်နိုင်ခြင်းကြောင့်ဖြစ်ပါသည်။

### ရပ်ရေးရာရေးတွင် ခေါင်းဆောင်မှု

ရပ်ရေးရွာရေး ကိစ္စများတွင်အရေးပါမှုနှင့် ဆုံဖြတ်ချက်ချသည့်နေရာများတွင် အမျိုးသမီးများ၏ အဆင့်နေရာသည် များစွာကွာဟမှုရှိနေပြီးတန်းတူမှုမရရှိသေးပါ။ ထို့ကြောင့် အမျိုးသမီးများအား နေရာပေးမှုမှာ အစဉ်အလာအရ အမျိုးသားများက နေရာယူထားပြီး အမျိုးသမီးများကလည်း နေရာယူ တတ်ရန် နှင့် စွမ်းဆောင်ရည်ရှိရန် လိုအပ်နေပါသေးသည်။





၁၀။ ပြဿနာ၊ အခွင့်အရေး၊ လက်ရှိအခြေအနေနှင့် ပြောင်းလဲမှုညွှန်းကိန်းနှင့် အနှစ်ချုပ်

၅၈	ဇာတိ	အခြေခံအား	အခြေခံအား	အခြေခံအား	အခြေခံအား	အခြေခံအား
၅၉	အခြေခံအား	အခြေခံအား	အခြေခံအား	အခြေခံအား	အခြေခံအား	အခြေခံအား
၆၀	အခြေခံအား	အခြေခံအား	အခြေခံအား	အခြေခံအား	အခြေခံအား	အခြေခံအား
၆၁	အခြေခံအား	အခြေခံအား	အခြေခံအား	အခြေခံအား	အခြေခံအား	အခြေခံအား
၆၂	အခြေခံအား	အခြေခံအား	အခြေခံအား	အခြေခံအား	အခြေခံအား	အခြေခံအား
၆၃	အခြေခံအား	အခြေခံအား	အခြေခံအား	အခြေခံအား	အခြေခံအား	အခြေခံအား

အခြေခံအား  
 အခြေခံအား  
 အခြေခံအား  
 အခြေခံအား  
 အခြေခံအား  
 အခြေခံအား



၁၁။ ကျေးရွာအိမ်မက်ပြမြေပုံ နှင့် သုံးသပ်ချက်

စစ်ကိုင်းတိုင်းဒေသကြီး၊ ပင်လည်ဘူးမြို့နယ်၊ ပင်းကြိုင်ခရိုင်၊ ပလ္လံသာကျေးရွာ  
အိမ်မက်မြေပုံ

The map shows a village layout with several buildings, trees, and a legend. The legend is as follows:

အမှတ်	အမည်	ပုံစံ
၁	ကျေးရွာအိမ်	[Small house icon]
၂	ကျေးရွာအိမ်	[Small house icon]
၃	ကျေးရွာအိမ်	[Small house icon]
၄	ကျေးရွာအိမ်	[Small house icon]
၅	ကျေးရွာအိမ်	[Small house icon]





**သုံးသပ်ချက်**

စာသင်ကျောင်းများ ပြုပြင်ပြီးခြင်း၊ ရွာချင်းဆက်လမ်းများ ပြုပြင်ခြင်း၊ ရွာတွင်းလမ်းများ ကိုကျောက်ခင်းလမ်းများပြုလုပ်ခြင်း၊ တံတားများ ပြုပြင်ထားခြင်းကြောင့် ရာသီမရွေး သွားလာနိုင်မည်။ ကျေးရွာတွင်း ရှိလမ်းများကို ပြင်ခြင်း၊ ရေမြောင်းများ ပါဝင်မည်။ လမ်းပန်း ဆက်သွယ်ရေးများ ကောင်းမွန်ခြင်း မှုကြို ကျောင်းဆောက်၍ ပညာရေး ဗဟုသုတများ ပြည့်စုံခြင်း စီးပွားရေးလုပ်ငန်းများ တိုးတက်လာသောကြောင့် လူနေထိုင်မှုစနစ် မူများတိုးတက် လာမည်။

**ကျေးရွာမျှော်မှန်းချက် လေ့ကျင့်ခန်းမှ ရရှိလာသော ရလဒ်**

<p>ကျေးရွာ၏ မျှော်မှန်းချက်</p>	<p>ကျေးရွာတွင်းလမ်းများကောင်းမွန်၍ စီးပွားရေး၊ ပညာရေး၊ ကျန်းမာရေး၊ လူမှုရေးများ တိုးတက် ကောင်းမွန်လာရမည်။ ကျေးရွာအမျိုးသမီးများဝင်ငွေရှာဖွေ လာနိုင်ကာ မိသားစုဝင်ငွေတိုးလာကြမည်။ စိုက်ပျိုးရေးနည်းပညာများ၊ မွေးမြူရေးနည်းပညာများ၊ အိမ်တွင်းမှု အသက်မွေးဝမ်းကျောင်းနည်းပညာများ၊ စက်ပြင်မှုအတတ်ပညာများ တက်မြောက်လာမှုကြောင့်ဝင် ငွေအခွင့်အလမ်းရရှိကာ စီးပွားရေးများတိုးတက်၍ လူနေမှုအဆင့်အတန်းများ မြင့်မားလာရမည်။</p>
<p>အနာဂတ်တွင် ကျေးရွာပိုမိုဖွံ့ဖြိုး တိုးတက်ရန် ကျေးရွာသားများ၏ မျှော်မှန်းထားရှိမှု</p>	<p>လူထုဗဟိုပြုစီမံကိန်း၏ လူထုသို့တိုက်ရိုက်ထောက်ပံ့ငွေကို အသုံးချ၍ ကျေးရွာ တွင်းလမ်းများ ကောင်းမွန်လာအောင် ကျေးရွာတွင်း ကျောက်ချောလမ်းအ ဆင့်ဖြစ် ချင်ပါသည်။ စာသင်ကျောင်းများ ပြုပြင်ခြင်း၊ မှုကြိုကျောင်း တည်ဆောက်ခြင်း၊ လုပ်ငန်းများပြီးစီး၍ ကျေးရွာဖွံ့ဖြိုးတိုးတက် လာမည်ဖြစ်သည်။ စီမံကိန်းမှ အကောင်အထည်မဖော်နိုင်သော လုပ်ငန်းများကို သက်ဆိုင်ရာဌာနဆိုင်ရာများနှင့် ချိတ်ဆက်လုပ်ကိုင်မှုများပြုလုပ်မည်။ ကျေးရွာဖွံ့ဖြိုးတိုးတက် လာမည်ဖြစ်သည်။ မြို့နယ်အတွင်းသို့ အစိုးရမဟုတ်သော အဖွဲ့အစည်းများ ဝင်ရောက်မှုများရှိပါက ကျေးရွာလို အပ်ချက်များကိုတင်ပြ၍ စီမံကိန်းလုပ်ငန်းများ အကောင်အထည်ဖော် ဆောင်ရွက်မည်။ ကျေးရွာအတွင်းရှိ မသန်စွမ်းသူများ အတွက် ထောက်ပံ့ ပေးနိုင်သော အဖွဲ့အစည်းများနှင့်ချိတ် ဆက်ဆောင်ရွက် ပေးနိုင်မည်။</p>



၇။ ကော်မတီဝင်များရွေးချယ်ခြင်းနှင့်ကျေးရွာဖွံ့ဖြိုးရေးအစီအစဉ်ဆောင်ရွက်မှုမှတ်တမ်းခါတ်ပုံများ



အမျိုးသားအုပ်စု၏ မှတ်တမ်းခါတ်ပုံ



အမျိုးသမီးအုပ်စု၏ မှတ်တမ်းခါတ်ပုံ





လူငယ်အုပ်စု၏ မှတ်တမ်းခါတ်ပုံ



ထိခိုက်လွယ်အုပ်စုများ၏ မှတ်တမ်းခါတ်ပုံ





စေတနာ့ဝန်ထမ်းများ ရွေးချယ်ခြင်း မှတ်တမ်းခါတ်ပုံ



ကော်မတီရွေးချယ်ခြင်း မှတ်တမ်းခါတ်ပုံ





ဖွံ့ဖြိုးရေးအစီအစဉ်ရေးဆွဲခြင်း မှတ်တမ်းဓါတ်ပုံ



ဖွံ့ဖြိုးရေးအစီအစဉ်ရေးဆွဲခြင်း မှတ်တမ်းဓါတ်ပုံ



လုပ်ငန်းခွဲ၏မပြုလုပ်မီ မှတ်တမ်းဓာတ်ပုံ



လုပ်ငန်းခွဲ၏မပြုလုပ်မီ မှတ်တမ်းဓာတ်ပုံ





**၈။ ကော်မတီဝင်များစာရင်း**

စဉ်	အမည်	ကျား-မ	ရာထူး
၁	ဦးသန်းထိုက်	ကျား	ကျေးရွာစီမံကိန်းအထောက်အကူပြုကော်မတီ၊ ဥက္ကဋ္ဌ
၂	ဒေါ်စန်းနွဲ့	မ	ကျေးရွာစီမံကိန်းအထောက်အကူပြုကော်မတီ၊ ဥက္ကဋ္ဌ
၃	ဦးအောင်ကျော်နိုင်	ကျား	ဝယ်ယူရေးဆပ်ကော်မတီ၊ ဥက္ကဋ္ဌ
၄	ဒေါ်စန်းစန်းဌေး	မ	ဝယ်ယူရေးဆပ်ကော်မတီ၊ မှတ်တမ်းထိမ်း
၅	ဦးသန်းစိုး	ကျား	ဝယ်ယူရေးဆပ်ကော်မတီ၊ အဖွဲ့ဝင်
၆	ဦးမင်းအောင်	ကျား	စောင့်ကြည့်ကြီးကြပ်ရေးဆပ်ကော်မတီ၊ ဥက္ကဋ္ဌ
၇	ဦးဝင်းသိန်း	ကျား	စောင့်ကြည့်ကြီးကြပ်ရေးဆပ်ကော်မတီ၊ အဖွဲ့ဝင်
၈	ဒေါ်နင်းနင်းနွယ်	မ	စောင့်ကြည့်ကြီးကြပ်ရေးဆပ်ကော်မတီ၊ အဖွဲ့ဝင်
၉	ဒေါ်မအုံး	မ	လုပ်ငန်းလည်ပတ်ရေး နှင့် ပြုပြင်ထိန်းသိမ်းရေး ဆက်ကော်မတီ၊ ဥက္ကဋ္ဌ
၁၀	ဦးတင်ထွန်းနိုင်	ကျား	လုပ်ငန်းလည်ပတ်ရေး နှင့် ပြုပြင်ထိန်းသိမ်းရေး ဆက်ကော်မတီ၊ အဖွဲ့ဝင်
၁၁	ဒေါ်စုစုနိုင်	မ	လုပ်ငန်းလည်ပတ်ရေး နှင့် ပြုပြင်ထိန်းသိမ်းရေး ဆက်ကော်မတီ၊ အဖွဲ့ဝင်
၁၂	ဦးကျော်စိုးဝင်	ကျား	အကြံပြုချက်ဖြေရင်းရေး
၁၃	ဒေါ်ခင်ပြုံးထွေး	မ	အကြံပြုချက်ဖြေရင်းရေး
၁၄	ဦးဝင်းကြီး	ကျား	စေတနာ့ဝန်ထမ်း
၁၅	ဒေါ်သန်းနွယ်	မ	စေတနာ့ဝန်ထမ်း
၁၆	ဒေါ်သီတာဦး	မ	ကျေးရွာငွေစာရင်းကိုင်

စုစုပေါင်း။ (၁၆) ယောက်      ကျား-၈ ယောက် + မ-၈ ယောက်

**ကျေးရွာအုပ်စုစီမံကိန်းအထောက်အကူပြုကော်မတီ**

ဒေါ်သန်းနွဲ့                      အုပ်စု စီ/ထောက်ကော်မတီ ။ အဖွဲ့ဝင်

ဦးသန်းထိုက်                အုပ်စု စီ/ထောက်ကော်မတီ ။ အဖွဲ့ဝင်

**မှတ်တမ်းတင်သူ**

အမည်။ ဒေါ်စိုးခိုင်

ရာထူး။ လူထုစည်းရုံးရေးမှူး

ရက်စွဲ။ .....၃../ ၁.../၂၀၁၆.....



၉။ ပုံစံ ၈-၁။ ကျေးရွာအချက်အလက်

ပုံစံ - ၈-၁ - ကျေးရွာ အချက်အလက် (FORM PC 1)

လက်ညှန်ချက်/ ကျေးရွာတစ်ရွာသို့ ပထမဆုံး ဖိတ်ဆက်ခရီးသွားရောက်သောအခါ ကျေးရွာခေါင်းဆောင်များအား ကျေးရွာအချက်အလက်များကို ပေတ္တာရုပ်ခွဲခြင်းတောင်းခံရမည်။	ပိတ်ဆက်ခရီးသွားရောက်သောအခါ ဖိတ်ဆက်ခရီးသွားရောက်သောအခါ ဖိတ်ဆက်ခရီးသွားရောက်သောအခါ	လူထုစည်းရုံးရေးမှူးသည် ကျေးရွာအချက်အလက်များကို စီမံကိန်းမိတ်ဆက်အစည်းပေးပတ်ပိုင်ခွင့် တောင်းခံရမည်။	စည်းရုံးရေးမှူးအမည် ဒေါ်အိန္ဒြေ
ဤအချက်အလက်များအား စစ်ဆေးပြီး မှန်ကန်အောင်ပြုလုပ်ရမည်။	ဤအချက်အလက်များကို စီမံကိန်းမိတ်ဆက်အစည်းပေးပတ်ပိုင်ခွင့် တောင်းခံရမည်။	ဤအချက်အလက်များကို စီမံကိန်းမိတ်ဆက်အစည်းပေးပတ်ပိုင်ခွင့် တောင်းခံရမည်။	စည်းရုံးရေးမှူးအမည် ဒေါ်အိန္ဒြေ
ရာစိမ်းပျားအမည် ဦးဝင်းထွန်း	စုန်း < - ၂၃၇၀ ၃၈၃ ၄၃၇၀၂၆၄	စည်းရုံးရေးမှူးအမည် ဒေါ်အိန္ဒြေ	စည်းရုံးရေးမှူးအမည် ဒေါ်အိန္ဒြေ
ပြည်နယ်/ တိုင်းဒေသကြီး စစ်ကိုင်းတိုင်း	မြို့နယ် ပင်လည်ဘူး	ကျေးရွာအုပ်စု ပင်းဖြူ	ကျေးရွာ ပလူသာ

(က) လူဦးရေ

တိုင်းရင်းသား	အိမ်ထောင်စုပေါင်း	ကိုးကွယ်သည့်ဘာသာ	အိမ်ထောင်စုပေါင်း
၁။ မြန်မာ	၁၆၄	၁။ ခရစ်ယာန်	၂
၂။		၂။ ဗုဒ္ဓဘာသာ	၁၀၂
၃။		၃။	
၄။ အခြားတိုင်းရင်းသား လူမျိုးစုများ		၄။	

လူဦးရေ	ကျား (အရေအတွက်)	မ (အရေအတွက်)
အိမ်ထောင်စုဦးစီး	၂၄၄	၂၆၈
	၆၇	၃၂

(ခ) ကျေးရွာရှိ အခြေခံ အဆောက်အအုံ (Facilities)

ပညာရေး	ခြံစိုပါ	ကျန်းမာရေး	ခြံစိုပါ	ဘာသာရေး	ခြံစိုပါ
အထက်တန်းကျောင်း	<input type="checkbox"/>	ဆေးရုံ	<input type="checkbox"/>	ဘုရား/စေတီ	<input type="checkbox"/>
အလယ်တန်းကျောင်း	<input type="checkbox"/>	ကျန်းမာရေးဌာန	<input type="checkbox"/>	ဘုန်းကြီးကျောင်း	<input checked="" type="checkbox"/>
မူလတန်းကျောင်း	<input checked="" type="checkbox"/>	ကျန်းမာရေးဌာနခွဲ	<input type="checkbox"/>	ဟိန္ဒူဘုရားကျောင်း	<input type="checkbox"/>
မူကြိုကျောင်း	<input type="checkbox"/>	ဆေးပေးခန်း	<input type="checkbox"/>	ခရစ်ယာန်ဘုရားကျောင်း	<input type="checkbox"/>
အခြား	<input type="checkbox"/>	အခြား	<input type="checkbox"/>	ဗလီ	<input type="checkbox"/>
မှတ်ချက်		မှတ်ချက်		အခြား	<input type="checkbox"/>
				မှတ်ချက်	

(ဂ) ကျွမ်းကျင်သူများမှတ်တမ်း ၊ ကျေးရွာတွင်နေထိုင်သော သို့မဟုတ် တခြားရွာမှလာရောက်သောကျွမ်းကျင်သူများ

ပညာရေး	နေထိုင်	လည်ပတ်	ကျန်းမာရေး	နေထိုင်	လည်ပတ်	တည်ဆောက်ရေး	နေထိုင်	လည်ပတ်
မူလတန်းပြဆရာ/ဆရာမ	<input checked="" type="checkbox"/>	<input checked="" type="checkbox"/>	ဆရာဝန်	<input type="checkbox"/>	<input type="checkbox"/>	လက်သမား	<input checked="" type="checkbox"/>	<input type="checkbox"/>
အလယ်တန်းပြဆရာ/ဆရာမ	<input checked="" type="checkbox"/>	<input type="checkbox"/>	လ/ထကျန်းမာရေးမှူး	<input type="checkbox"/>	<input type="checkbox"/>	ပန်းရန်	<input type="checkbox"/>	<input type="checkbox"/>
အထက်တန်းပြဆရာ/ဆရာမ	<input checked="" type="checkbox"/>	<input type="checkbox"/>	အမျိုးသမီးကျန်းမာရေးဆရာမ	<input checked="" type="checkbox"/>	<input type="checkbox"/>	လျှပ်စစ်ဆိုင်ရာ	<input checked="" type="checkbox"/>	<input type="checkbox"/>
မူကြိုဆရာ/ဆရာမ	<input type="checkbox"/>	<input type="checkbox"/>	အရံသားဖွား	<input checked="" type="checkbox"/>	<input type="checkbox"/>	ရေပိုက်သူ	<input type="checkbox"/>	<input type="checkbox"/>
အခြား	<input type="checkbox"/>	<input type="checkbox"/>	ပြည်သူ့ကျန်းမာရေးလုပ်သား ၁/၂	<input type="checkbox"/>	<input type="checkbox"/>	စက်ပြင်ဆရာ	<input checked="" type="checkbox"/>	<input type="checkbox"/>
မှတ်ချက်			မှတ်ချက်			မှတ်ချက်		





(ဃ) ကျေးရွာသို့ရောက်ရှိနိုင်သည့်လမ်းအခြေအနေ /ကျေးရွာတစ်ရွာသည် ၎င်း၏ကျေးရွာအုပ်စုနှင့် ဆက်သွယ်ထားသော လမ်းအခြေအနေ(အောက်ပါတို့ကိုပိုင်းပါ)  
 ကျောက်ကြမ်းလမ်း: ကတ္တရာလမ်း: ကွန်ကရစ်လမ်း: မော်တော်ဆိုင်ကယ်လမ်း  
 ကျောက်ခင်းလမ်း: မြေသားလမ်း: လူသွားလမ်း: အခြား: \_\_\_\_\_

(င) ကျေးရွာဖွံ့ဖြိုးရေး စီမံကိန်း (Village Development Plan) (အမှန်ဖြစ်ပါ)  
 (၁) လူထုဗဟိုပြုစီမံကိန်း မတိုင်မီက ကျေးရွာစီမံကိန်း ရှိသလား: \_\_\_\_\_  
 (၂) ရှိလျှင် ပည်သည့်နှစ်က ရေးဆွဲခဲ့သလဲ \_\_\_\_\_  
 (၃) မြို့နယ်အတည်ပြုရက် ရရှိထားသလား: \_\_\_\_\_  
 ရှိ/ မရှိ/ မသိ  
 နှစ်/ မသိ/ မရှိ/ မရှိ/ မသိ

(စ) ဝေးအကွာအဝေး (Distance)  
 (၁) ရွာ (အလယ်) မှ ကျေးရွာအုပ်စု (အလယ်) အကွာအဝေး \_\_\_\_\_ ဝ မိုင်/မာလုံ \_\_\_\_\_ /မသိပါ  
 (၂) ဤရွာနှင့် ကျေးရွာအုပ်စုရွာ (အလယ်) သွားချိန်  
 ခြောက်ခွေ့ရာသီ - ထော်လာရီ/ ဆိုင်ကယ်/ ခြေလျင် /မြည်း/ လှေ/ အခြား: \_\_\_\_\_ ( ၁၅ ) နာရီ မီနစ်  
 မိုးရာသီ - ထော်လာရီ/ဆိုင်ကယ်/ခြေလျင်/မြည်း/လှေ/အခြား: \_\_\_\_\_ ( ၁၅၀ ) နာရီ

(ဆ) သဘာဝဘေး ဤကျေးရွာတွင် ရေကြီးခြင်းကဲ့သို့သော သဘာဝဘေး ကျရောက်ခဲ့မှု  
 မရှိ \_\_\_\_\_  
 ရှိ (ဖော်ပြရန်) မြို့ခေါင်၊ ပေကျိကရွာ

(ဇ) ကျေးရွာတွင် ခွဲစည်းထားသော အဖွဲ့အစည်းများ  
 လူထုဗဟိုပြုစီမံကိန်းမတိုင်မီ ဤကျေးရွာတွင် ကျေးရွာဖွံ့ဖြိုးရေးအတွက် အစိုးရ(သို့)ရွာသားများကိုယ်တိုင်(သို့) စီမံကိန်းတစ်ခုခုမှ  
 ခွဲစည်းထားသည့် အဖွဲ့အစည်းများရှိပါသလား  
 \_\_\_\_\_  
 \_\_\_\_\_  
 \_\_\_\_\_

ရာအိမ်များ အမည် ဦးဝင်းထွန်း

လက်မှတ်  ရက်စွဲ ၅.1.2016

စည်းရုံးရေးမှူး အမည် ဒေါ်စိုးခိုင်

လက်မှတ်  ရက်စွဲ ၅.1.2016



၁၀။ ပုံစံ ၀-၂။ စီမံကိန်းစက်ဝန်းအချိန်ဇယား

ပုံစံ ၀-၂ - စီမံကိန်းစက်ဝန်းအချိန်ဇယား (PC 2)

လမ်းညွှန်အတိုင်း သက်ဆိုင်ရာလူထုစည်းရုံးရေး/လက်ထောက်နည်းပညာနည်းပညာများမှ စီမံကိန်းစက်ဝန်းအဆင့်တစ်ခုစီ ပြီးစီးတိုင်းကျေးရွာနှင့် ကျေးရွာအုပ်စု အတွက်စီမံကိန်းဖြည့်သွင်းရမည်။

စည်းရုံးရေးဖွဲ့ဝင်အဖွဲ့အစည်း အမည် - **၀၅၆၅၆၆**

နေ့စွဲ - **၁၀.၇.၂၀၁၆** စက်ဝန်းအားအမှတ်ပြုပေးပါ  စက်ဝန်း(၁)  စက်ဝန်း(၂)  စက်ဝန်း(၃)  စက်ဝန်း(၄)  စက်ဝန်း(၅)

ပြည်နယ်/တိုင်း - **မန္တလေး**၊ ပြို့နယ် - **ပုသိမ်**၊ ကျေးရွာအုပ်စု - **ပုသိမ်မြို့**၊ ကျေးရွာ - **ပုသိမ်**

စီမံကိန်းအောင်မြင်မှုအဆင့်များ	နေ့စွဲ		အစည်းအဝေးတွင်တက်ရောက်သူအရေအတွက်			
	စတင်သည့်နေ့	ပြီးဆုံးသည့်နေ့	အမျိုးသားအရေအတွက်	အမျိုးသမီးအရေအတွက်	အိမ်ထောင်စုအရေအတွက်	လူမျိုးစု တက်ရောက်သူ အရေအတွက် လူမျိုးစုအမည်
၁. ကျေးရွာစီမံကိန်း စိတ်ဆက်အစည်းအဝေး	၈.၁၀.၂၀၁၆	၈.၁၁.၂၀၁၆	၂၅	၃၀	၅၅	မာမာ   ၅၅
၂. ကျေးရွာဖွံ့ဖြိုးရေး စီမံချက်ရေးဆွဲခြင်း အစည်းအဝေး	၄.၁၀.၂၀၁၆	၄.၁၀.၂၀၁၆	၁၈	၃၃	၅၁	မာမာ   ၅၁
၃. ကျေးရွာအုပ်စု လုပ်ငန်း ဆုံးဖြတ်ချက်ချသည့်အစည်းအဝေး						
၄. မြို့နယ်အဆင့်စီမံကိန်းရေးဆွဲရေးနှင့် ကောင်အထည်ဖော်ရေးကော်မတီ၏ စီမံကိန်း သုံးသပ်မှုအစည်းအဝေး			မလို	မလို	မလို	မလို
၅. မြို့နယ် စီမံကိန်းရေးဆွဲရေးနှင့် အကောင်အထည်ဖော်ရေးကော်မတီ၏ဆုံးဖြတ်မှုကို ရွာသူ အသိပေးအကြောင်း ကြားသည့်အစည်းအဝေး						
၆. စီမံကိန်းလုပ်ငန်းဆိုင်ရာစီမံချက်ရေးဆွဲခြင်း အစည်းအဝေး	မလို	မလို	မလို	မလို	မလို	မလို
၆.၁။ စီမံကိန်းလုပ်ငန်း အကောင်အထည်ဖော် ရေးဆွဲခြင်း						
၆.၂။ လယ်ယာရေးအဖွဲ့အစည်း ရေးဆွဲခြင်း						





မိမိတို့၏ဆောင်ရွက်မှုအဆင့်များ	နေ့စွဲ		အစည်းအဝေးတွင်တက်ရောက်သူအရေအတွက်		
	ထောင်သည်နေ့	ပြီးဆုံးသည်နေ့	အမျိုးသားအရေအတွက်	အမျိုးသမီးအရေအတွက်	လူမျိုးစု တက်ရောက်သူ အရေအတွက် လူမျိုးစုမည်
၆. နှုတ်ထွက်ရေးကျန်းကျ လျာထားအစီအစဉ် ရေးဆွဲခြင်း					
၆.၄။ မြိုင်/လိန်အစီအစဉ် ရေးဆွဲခြင်း					
၇. မိမိတို့၏လုပ်ငန်းခွဲ တိုးတက်မှု စောင့်ကြည့်လေ့လာစဉ်းအစေး	မလို		မလို	မလို	မလို
၇.၁။ အစည်းအဝေး ပထမအကြိမ်					
၇.၂။ အစည်းအဝေး ဒုတိယအကြိမ်					
၇.၃။ အစည်းအဝေး တတိယအကြိမ်					
၈. မိမိတို့၏လုပ်ငန်းခွဲ အပြီးသတ်စစ်ဆေးခြင်းအစည်းအဝေး					
၉. လူထုဝင်ဆေးဆွဲအစည်းအဝေး					



၁၁။ ပုံစံ ၈-၃။ ကျေးရွာဖွံ့ဖြိုးရေး ဦးစားပေးအစီအစဉ်

ပုံစံ ၈-၃ ကျေးရွာဖွံ့ဖြိုးရေး ဦးစားပေးအစီအစဉ် (Form PC 3)

လက်ညှန်ချက်၊ အဆင့် (၃) ကျေးရွာမှော်မှန်းချက်အစည်းအဝေး ပြီးဆုံးသောအခါ ကျေးရွာစီမံကိန်း အထောက်အကူပြုကော်မတီသည် လူထုစည်းရုံးရေးမှူးအကူအညီဖြင့် ဤပုံစံကိုပြည့်စုံအောင် ဖြည့်သွင်းရမည်။ အားလုံးသော အခက်အခဲအတားအဆီးများ၊ ဖွံ့ဖြိုးမှုဦးစားပေးအစီအစဉ်များ၊ လူထုတော်ပြုစီမံကိန်း၏ ရန်ပုံငွေအရင်းအမြစ်နှင့် မသက်ဆိုင်သည့် လုပ်ငန်းများအားလုံးကိုဖော်ပြရမည်။

လူထုစည်းရုံးရေးမှူး/ဝန်ထမ်း အမည် - ဒေါ်ကျွန်းသိန်း

နေ့စွဲ - 4.1.2015 စက်ဝန်းအား အမှတ်ခြစ်ပါ (✓) □ စက်ဝန်း(၁) ဗဟိုစက်ဝန်း (၂) □ စက်ဝန်း (၃) □ စက်ဝန်း (၄)

ပြည်နယ်/တိုင်း	မြို့နယ်	ကျေးရွာအုပ်စု	ကျေးရွာ
<u>ကရင်</u>	<u>ပုသိမ်</u>	<u>ပုသိမ်မြို့</u>	<u>ပုသိမ်</u>

က. အခက်အခဲအတားအဆီးများအားဆွေးနွေးခြင်း - ယခုလက်ရှိအခြေအနေတွင်ဤကျေးရွာဖွံ့ဖြိုးတိုးတက်ရေးအတွက် အဓိကအခက်အခဲအတားအဆီးများသည် မည်သည်များဖြစ်ပါသနည်း(အမျိုးသား/သမီး အနည်းဆုံးအခက်အခဲ ၅ ခုစီဖော်ပြပါ)

အမျိုးသား အဖွဲ့မှတင်ပြသောအခက်အခဲအတားအဆီးများ	အမျိုးသမီး အဖွဲ့မှတင်ပြသောအခက်အခဲအတားအဆီးများ
၁ အားလုံး + ပညာရှင်များ၏အကြံပြုချက်များ	၁ မြို့ရွာအဖွဲ့
၂ စာသင်ကျောင်းခြေပြင် (ဝင်းခေါ်၊ အချို့မပါ)	၂ ရွာအဖွဲ့အဖွဲ့ဝင်များ (ကျေးရွာအဖွဲ့)
၃ မြို့ရွာအဖွဲ့အဖွဲ့ဝင်များ၏အကြံပြုချက်များ	၃ စာသင်ကျောင်းခြေပြင် (ဝင်းခေါ်၊ အချို့မပါ)
၄ ပညာရှင်များ၏အကြံပြုချက်များ	၄ အားလုံး - ပညာရှင်များ၏အကြံပြုချက်များ
၅ ရွာအဖွဲ့အဖွဲ့ဝင်များ၏အကြံပြုချက်များ	၅ ပညာရှင်များ၏အကြံပြုချက်များ
၆ စာသင်ကျောင်းခြေပြင် (အေး၊ သွေး၊ များစွာအဖွဲ့)	၆ စာသင်ကျောင်းခြေပြင် (အေး၊ သွေး၊ များစွာအဖွဲ့)

ခ. မှော်မှန်းခြင်း- ဤကျေးရွာဖွံ့ဖြိုးတိုးတက်ရေးအတွက်နောင်လာမည့် (၅) နှစ်အားစုညွှန်၍ ဆောင်ရွက်ရန်အတွက် မည်သည့်အရာများသည်အဓိကမှော်မှန်းချက်ဖြစ်သနည်း။

အမျိုးသားအဖွဲ့မှတင်ပြသောမှော်မှန်းချက်များ	အမျိုးသမီးအဖွဲ့မှတင်ပြသောမှော်မှန်းချက်များ
၁ ရွာအဖွဲ့အဖွဲ့ဝင်များ၏အကြံပြုချက်များ	၁ မြို့ရွာအဖွဲ့အဖွဲ့ဝင်များ၏အကြံပြုချက်များ
၂ မြို့ရွာအဖွဲ့အဖွဲ့ဝင်များ၏အကြံပြုချက်များ	၂ ရွာအဖွဲ့အဖွဲ့ဝင်များ၏အကြံပြုချက်များ
၃ ရွာအဖွဲ့အဖွဲ့ဝင်များ၏အကြံပြုချက်များ	၃ စာသင်ကျောင်းခြေပြင်
၄ စာသင်ကျောင်းခြေပြင်	၄ ပညာရှင်များ၏အကြံပြုချက်များ
၅ ပညာရှင်များ၏အကြံပြုချက်များ	၅ ပညာရှင်များ၏အကြံပြုချက်များ





ဂ. ဤကျေးရွာ၏ လာမည့် (၃)နှစ်အတွက် ဦးစားပေး ဖွံ့ဖြိုးတိုးတက်မှု လုပ်ငန်း အစီအစဉ်များအားဖော်ပြပါ။  
 (လူထုဝဟိုပြုစီမံကိန်း ရန်ပုံငွေအတွက် အဆိုပြုသော အစီအစဉ်များကိုဦးစားပေး အဆင့်အလိုက်ဖော်ပြပြီး ကျန် လူထုဝဟိုပြု စီမံကိန်း ရန်ပုံငွေအရင်းအမြစ်နှင့် မပတ်သက်သည့်အစီအစဉ်များလည်းဖော်ပြရန်ဖြစ်သည် )

ကျေးရွာအတွက်ဦးစားပေးဖွံ့ဖြိုးတိုးတက်မှု လုပ်ငန်းစဉ်များ	အဆိုပြုသူ (အမျိုးသားများ/ အမျိုးသမီးများ/ အမျိုးသား+အမျိုးသမီး)	လူထုဝဟိုပြုစီမံကိန်းအတွက် အဆိုပြုသည် (ဦးစားပေးအဆင့် အလိုက်ဖော်ပြပါ)	ခန့်မှန်း ကုန်ကျ ဝရိတ်	အကျိုးခံစား ခွင့်ရှိသူခန့်မှန်းခြေ အရေအတွက်
၁။ စာသင်ကျောင်းပြုပြင် (အားသွက် များကုန်ဆွဲ)	က+မ	၁	၁၀၀၀၀၀၀	၆၂
၂။ ကွဲချင်းဆက်လက် (မလေး- ကမ်းရိုး)	က+မ	၂	၃၀,၀၀၀,၀၀၀	၅၁၂
၃။ မုန့်ဖျော်ရုံ	က+မ	၃	၁၀,၀၀၀,၀၀၀	၆၂
၄။ ကွဲချင်းဆက် (ကျောက်ချော)	က+မ	၄	၁၂,၀၀၀,၀၀၀	၅၁၂
၅။ စာသင်ကျောင်းပြုပြင် (စင်-၆၊ ၂၃၃၂ ခုနှစ်)	က+မ	၅	၈,၀၀၀,၀၀၀	၆၂
၆။ ကွဲချင်းဆက်လက် (မလေး + ကမ်းရိုး)	က+မ	၆	၁၀,၀၀၀,၀၀၀	၅၁၂

ဥက္ကဋ္ဌ ၊ ကျေးရွာစီမံကိန်းအထောက်အကူပြုကော်မီတီမှအတည်ပြုသည်။

အမည် ဦးသန်းကျော် လက်မှတ် [Signature] ဝန်ရံ 4.1.2016



ပုံစံ ၈-၃ ကျေးရွာဖွံ့ဖြိုးရေး ဦးစားပေးအစီအစဉ် (Form PC 3)

လယ်ညွှန်ချက်/ အဆင့် (၃) ကျေးရွာမှော်မှန်းချက်အစည်းအဝေး ပြီးဆုံးသောအခါ ကျေးရွာစီမံကိန်း အထောက်အကူပြုကော်မတီသည် လူထုစည်းရုံးရေးမှူးအကူအညီဖြင့် ဤပုံစံကိုပြည့်စုံအောင် ဖြည့်သွင်းရမည်။ အားလုံးသော အခက်အခဲအတားအဆီးများ၊ ဖွံ့ဖြိုးမှုဦးစားပေးအစီအစဉ်များ၊ လူထုဝဟိုပြုစီမံကိန်း၏ ရန်ပုံငွေအရင်းအမြစ်နှင့် မသက်ဆိုင်သည့် လုပ်ငန်းများအားလုံးကိုဖော်ပြရမည်။

လူထုစည်းရုံးရေးမှူး/ဝန်ထမ်း အမည် - ဒေါ်ခွင်

နေ့စွဲ - ၄.၁.၇၀၁၆      ဧကဝန်းအား အမှတ်ခြစ်ပါ (✓)  ဧကဝန်း(၁)ဧကဝန်း (၂)  ဧကဝန်း (၃)  ဧကဝန်း (၄)

ပြည်နယ်/တိုင်း	စစ်ကိုင်း	ပြည်နယ်	ပင်လယ်ဘူး	ကျေးရွာအုပ်စု	ပင်းကြဲခြင်း	ကျေးရွာ	ပဗ္ဗသား
----------------	-----------	---------	-----------	---------------	--------------	---------	---------

က. အခက်အခဲအတားအဆီးများအားဆွေးနွေးခြင်း - ယခုလက်ရှိအခြေအနေတွင်ဤကျေးရွာဖွံ့ဖြိုးတိုးတက်ရေးအတွက် အဓိကအခက်အခဲအတားအဆီးများသည် မည်သည့်များဖြစ်ပါသနည်း(အမျိုးသား/သမီး အနည်းဆုံးအခက်အခဲ ၅ ခုစီဖော်ပြပါ)

အမျိုးသား အဖွဲ့မှတင်ပြသောအခက်အခဲအတားအဆီးများ	အမျိုးသမီး အဖွဲ့မှတင်ပြသောအခက်အခဲအတားအဆီးများ
၁ စိုက်ပျိုးရေး (မျိုးသန့် + ငှက်ခြေ)	၁ ခြံစီမံခန့်ခွဲမှု (ခက်ချယ်)
၂ မွေးမြူရေး (ဝက်၊ ငါး)	၂ မွေးမြူရေး (ဝက်၊ ငါး)
၃ ကိုယ်စားပြုမှု (ခက်ချယ်)	၃ ကုမ်းကုန် (ချေးငွေ)
၄ ကျင်းကျိုး (ချေးငွေ)	၄ စိုက်ပျိုးရေး (မျိုးသန့် + ငှက်ခြေ)
၅ ကျွမ်းကျင်မှု အားလျှော့ချခြင်း (ဆိုင်ကယ်)	၅ ကျွမ်းကျင်မှု အားလျှော့ချခြင်း (ဆိုင်ကယ်)

ခ. မှော်မှန်းခြင်း- ဤကျေးရွာဖွံ့ဖြိုးတိုးတက်ရေးအတွက်နောင်လာမည့် (၅) နှစ်အားရည်ရွယ်၍ ဆောင်ရွက်ရန်အတွက် မည်သည့်အရာများသည်အဓိကမှော်မှန်းချက်ဖြစ်သနည်း။

အမျိုးသားအဖွဲ့မှတင်ပြသောမှော်မှန်းချက်များ	အမျိုးသမီးအဖွဲ့မှတင်ပြသောမှော်မှန်းချက်များ
၁ တွက်ချက်မှုများ တိုးမြှင့်ခြင်း	၁ ကိုယ်ပိုင် ဝတ်စွဲ ဂျှိလာခြင်း
၂ ခြံပျိုးရေး၊ ကျွမ်းကျင်မှု၊ ဝတ်စွဲတိုးမြှင့်ခြင်း	၂ ခြံပျိုးရေး၊ ကျွမ်းကျင်မှု၊ ဝတ်စွဲတိုးမြှင့်ခြင်း
၃ ကိုယ်ပိုင် ဝတ်စွဲ ဂျှိလာခြင်း	၃ ကျယ်ကျယ် ကျွမ်းကျင်မှု အားလျှော့ချခြင်း
၄ ကျယ်ကျယ် ကျွမ်းကျင်မှု အားလျှော့ချခြင်း	၄ ချိတ်ဆွဲမှုများ တိုးမြှင့်ခြင်း
၅ ကိုယ်ပိုင် ဝတ်စွဲ ဂျှိလာခြင်း	၅ ကိုယ်ပိုင် ဝတ်စွဲ ဂျှိလာခြင်း





ဂ. ဤကျေးရွာ၏ လာမည့် ( ၃ ) နှစ်အတွက် ဦးစားပေး ဖွံ့ဖြိုးတိုးတက်မှု လုပ်ငန်း အစီအစဉ်များအားဖော်ပြပါ။  
 (လူထုဝဟိုပြုစီမံကိန်း ရန်ငွေအတွက် အဆိုပြုသော အစီအစဉ်များကိုဦးစားပေး အဆင့်အလိုက်ဖော်ပြပြီး ကျန် လူထုဝဟိုပြု စီမံကိန်း ရန်ငွေအရင်းအမြစ်နှင့် မပတ်သက်သည့်အစီအစဉ်များလည်းဖော်ပြရန်ဖြစ်သည် )

ကျေးရွာအတွက်ဦးစားပေးဖွံ့ဖြိုးတိုးတက်မှု လုပ်ငန်းစဉ်များ	အဆိုပြုသူ (အမျိုးသားများ/ အမျိုးသမီးများ/ အမျိုးသား+အမျိုးသမီး)	လူထုဝဟိုပြုစီမံကိန်းအတွက် အဆိုပြုသည် (ဦးစားပေးအဆင့် အလိုက်ဖော်ပြပါ)	ခန့်မှန်း ကုန်ကျ စရိတ်	အကျိုးခံစား ခွင့်ရှိသူခန့်မှန်းခြေ အရေအတွက်
၁။ မြက်ပျိုးရေး (မျိုးသစ်+အစိအစဉ်)	က+မ	၁	၃၀၀၀၀၀၀	၅၀၂
၂။ မွှေးမြေရေး (ဝက်၊ ငါး)	က+မ	၂		၅၀၂
၃။ မိမိစွမ်းမူ (ခက်ရွာ)	က+မ	၃		၅၀၂
၄။ ကျွဲကျွေး (ဈေးငွေ)	က+မ	၄		၅၀၂
၅။ ကျွဲကျွေး+ကျွဲကျွေး (အိမ်)	က+မ	၅		၅၀၂
၆။				

ဥက္ကဋ္ဌ၊ ကျေးရွာစီမံကိန်းအထောက်အကူပြုကော်မတီမှအမတ်တစ်ဦးဖြစ်သည်။  
 အမည် ဦးသန်းစိန် လက်မှတ် [Signature] ရက်စွဲ ၄.၁.၂၀၁၆

- ၆။ ဆေးဝါး (ကားဆေး)
- ၇။ ကျွဲကျွေး (ကျွဲကျွေး)
- ၈။ ကျွဲကျွေး (ကျွဲကျွေး)
- ၉။ ကျွဲကျွေး (ကျွဲကျွေး)
- ၁၀။ ကျွဲကျွေး (ကျွဲကျွေး)
- ၁၁။ ကျွဲကျွေး (ကျွဲကျွေး)
- ၁၂။ ကျွဲကျွေး (ကျွဲကျွေး)
- ၁၃။ ကျွဲကျွေး (ကျွဲကျွေး)
- ၁၄။ ကျွဲကျွေး (ကျွဲကျွေး)
- ၁၅။ ကျွဲကျွေး (ကျွဲကျွေး)
- ၁၆။ ကျွဲကျွေး (ကျွဲကျွေး)
- ၁၇။ ကျွဲကျွေး (ကျွဲကျွေး)











ရက်စွဲ ၀-၄ ကေးရွာအုပ်စုပတ်ဝန်းကျင်ဆန်းစစ်ရေးအဖွဲ့ချုပ်ကြီးမှပေး  
 လမ်းညွှန်ချက်၊ ကေးရွာအုပ်စုပတ်ဝန်းကျင်ဆန်းစစ်ရေးအဖွဲ့ချုပ်ကြီး / လက်ထောက်နည်းပညာဌာနမှပေး  
 တွဲပေးထားသည့်အစည်းအဝေးတွင် တွဲပေးထားသည့်အစည်းအဝေးတွင် တွဲပေးထားသည့်အစည်းအဝေးတွင်  
 ကေးရွာအုပ်စုပတ်ဝန်းကျင်ဆန်းစစ်ရေးအဖွဲ့ချုပ်ကြီးမှပေးထားသည့်အစည်းအဝေးတွင် တွဲပေးထားသည့်အစည်းအဝေးတွင်  
 ကေးရွာအုပ်စုပတ်ဝန်းကျင်ဆန်းစစ်ရေးအဖွဲ့ချုပ်ကြီးမှပေးထားသည့်အစည်းအဝေးတွင် တွဲပေးထားသည့်အစည်းအဝေးတွင်

ကေးရွာအုပ်စု	ဆောင်ရွက်မည့် လုပ်ငန်းများ	အတိုင်းအတာ	ခန့်မှန်း တိုက်ရိုက်ထောက်ပံ့စားပေးရန်လိုအပ်ချက်	အဆိုပြုထားသည့် အမျိုးအစား	စီမံကိန်းမှ ထည့်သွင်းမှု	ခန့်မှန်းကုန်ကျစရိတ်		စုစုပေါင်း
						ကေးရွာမှ ထည့်သွင်းမှု	အခြားထည့်သွင်းမှု (ခေါ်ယူပါ) ထည့်သွင်းမှု   အမည်/အဖွဲ့	
ပင်းကြိုင်	ရွာအတွင်းအစားအသုံး (ရွေးချယ်ရေး)	၅၂၆ - ၂၂ - ၅"	၁၉၂၈	အမျိုးအစား: အမျိုးသမီး မှအမျိုးသား+သမီး	၁၁၅၀၀၀၀	၃၈၄၉၅၅		၁၁၅၀၀၀၀
ပရတောင်	ရွာအတွင်းအစားအသုံး (ရွေးချယ်ရေး)	၅၂၆ - ၂၂ - ၅"	၅၀၂	အမျိုးအစား: မှအမျိုးသား+သမီး	၁၁၅၀၀၀၀	၃၈၄၉၅၅		၁၁၅၀၀၀၀
ပဒဲကော	ရွာအတွင်းအစားအသုံး (ရွေးချယ်ရေး)	၅၂၆ - ၂၂ - ၅"	၄၄၂	အမျိုးအစား: အမျိုးသမီး မှအမျိုးသား+သမီး	၁၁၅၀၀၀၀	-		၁၁၅၀၀၀၀
ပင်အောင်	ရွာအတွင်းအစားအသုံး (ရွေးချယ်ရေး)	၅၂၆ - ၂၂ - ၅"	၅၀၈	အမျိုးအစား: အမျိုးသမီး မှအမျိုးသား+သမီး	၁၁၅၀၀၀၀	-		၁၁၅၀၀၀၀
ပင်အောင်	ရွာအတွင်းအစားအသုံး (ရွေးချယ်ရေး)	၅၂၆ - ၂၂ - ၅"		အမျိုးအစား: မှအမျိုးသား+သမီး	-	-		

ရက်စွဲ ၀-၄ ကေးရွာအုပ်စုပတ်ဝန်းကျင်ဆန်းစစ်ရေးအဖွဲ့ချုပ်ကြီးမှပေး  
 လမ်းညွှန်ချက်၊ ကေးရွာအုပ်စုပတ်ဝန်းကျင်ဆန်းစစ်ရေးအဖွဲ့ချုပ်ကြီး / လက်ထောက်နည်းပညာဌာနမှပေး  
 တွဲပေးထားသည့်အစည်းအဝေးတွင် တွဲပေးထားသည့်အစည်းအဝေးတွင် တွဲပေးထားသည့်အစည်းအဝေးတွင်  
 ကေးရွာအုပ်စုပတ်ဝန်းကျင်ဆန်းစစ်ရေးအဖွဲ့ချုပ်ကြီးမှပေးထားသည့်အစည်းအဝေးတွင် တွဲပေးထားသည့်အစည်းအဝေးတွင်

ကေးရွာအုပ်စုပတ်ဝန်းကျင်ဆန်းစစ်ရေးအဖွဲ့ချုပ်ကြီးမှပေး  
 လမ်းညွှန်ချက်၊ ကေးရွာအုပ်စုပတ်ဝန်းကျင်ဆန်းစစ်ရေးအဖွဲ့ချုပ်ကြီး / လက်ထောက်နည်းပညာဌာနမှပေး  
 တွဲပေးထားသည့်အစည်းအဝေးတွင် တွဲပေးထားသည့်အစည်းအဝေးတွင် တွဲပေးထားသည့်အစည်းအဝေးတွင်  
 ကေးရွာအုပ်စုပတ်ဝန်းကျင်ဆန်းစစ်ရေးအဖွဲ့ချုပ်ကြီးမှပေးထားသည့်အစည်းအဝေးတွင် တွဲပေးထားသည့်အစည်းအဝေးတွင်











ပုံစံ ၈-၄ ကျေးရွာအုပ်စုပုံစံကိန်းလုပ်ငန်းခွဲရွေးချယ်ခြင်းပုံစံ (

လမ်းညွှန်ချက်။ ကျေးရွာအုပ်စုပုံစံချက်ရေးဆွဲသည့်အစည်းအဝေးတွင် ဤပုံစံအားလူထုပေးပို့ရန် / လက်ထောက်နိုင်သည့်အားဖြင့် အကျအညံ့နှင့် မြှင့်ပုံစံဖြင့် ပြင်ဆင်ပေးရမည်။ ဤပုံစံအားဖြင့် ပြင်ဆင်ခြင်းဖြစ်ပါက ကျေးရွာအုပ်စုနံပါတ်ကို ထည့်သွင်းရမည်။ CF မှ အချက်အလက်များကို MIS သို့ ထည့်သွင်းရမည်။ ကျေးရွာအုပ်စုပုံစံရေးရာ/လုပ်ငန်းအမည်

စက်ဝန်းအား အမှတ်ခြစ်ပေးပါ (✓)၊ စက်ဝန်း ( )၊ စက်ဝန်း (၂)၊ စက်ဝန်း (၃)၊ စက်ဝန်း (၄)၊ စက်ဝန်း (၅)

ကျေးရွာအမည်	ဆောင်ရွက်မည့် လုပ်ငန်းများ	အတိုင်းအတာ	ခန့်မှန်း တိုက်ရိုက်အကျိုး ခံစားခွင့်ရှိသူများ	အဆိုပြုစာပြင်ဆင်မှု	စီမံကိန်းမှ ထည့်သွင်းမှု	ခန့်မှန်းကုန်ကျစရိတ်		စုစုပေါင်း
						ကျေးရွာမှ ထည့်သွင်းမှု	အခြားထည့်သွင်းမှု (ခေါ်ကြပ်) ထည့်သွင်းမှု   အမည်/အဖွဲ့	
စေတီဦး	ဥက္ကဋ္ဌရေးအဖွဲ့ (ကျေးရွာအုပ်စု)	၂၅၀ - ၂၀၀' ၂' - ၁၂' ၈ - ၉"	၃၄၈	ဥက္ကဋ္ဌရေးအဖွဲ့၊ အကျိုးသမီး၊ အကျိုးသား + သမီး	၆၅၀၀၀၀၀			
စာအုပ်အိမ်	ကျေးရွာအုပ်စုအဖွဲ့	၂၅၀ - ၁၅၀'	၂၄၃	ဥက္ကဋ္ဌရေးအဖွဲ့၊ အကျိုးသမီး၊ အကျိုးသား + သမီး	၆၅၀၀၀၀၀			
ကျေးရွာအုပ်စု	ကျေးရွာအုပ်စုအဖွဲ့	၂၅၀ - ၁၀၀'	၁၀၆	ဥက္ကဋ္ဌရေးအဖွဲ့၊ အကျိုးသမီး၊ အကျိုးသား + သမီး	၆၅၀၀၀၀၀			
ကျေးရွာအုပ်စု	ကျေးရွာအုပ်စုအဖွဲ့	၂၅၀ - ၁၀၀'	၄၀၈	ဥက္ကဋ္ဌရေးအဖွဲ့၊ အကျိုးသမီး၊ အကျိုးသား + သမီး	၆၅၀၀၀၀၀			
ကျေးရွာအုပ်စု	ကျေးရွာအုပ်စုအဖွဲ့	၂၅၀ - ၁၀၀'	၃၄၉	ဥက္ကဋ္ဌရေးအဖွဲ့၊ အကျိုးသမီး၊ အကျိုးသား + သမီး	၆၅၀၀၀၀၀			

ရာထူး ကျေးရွာအုပ်စု ဝိ/ထောက်ကော်မတီ ဥက္ကဋ္ဌ ဖေဇာန် - ၂၀၂၄ ခုနှစ်၊ ဇူလိုင်လ ၁၅ ရက်၊ ၂၀၂၄ ခုနှစ်  
 လက်မှတ် ..... ရက်စွဲ ၂၀၂၄ ခုနှစ်၊ ဇူလိုင်လ ၁၅ ရက်၊ ၂၀၂၄ ခုနှစ်



၁၃။ ပုံစံ ၈-၁၂။ အစည်းအဝေးတက်ရောက်သူစာရင်း

ပုံစံ - ၈-၁၂ အစည်းအဝေးတက်ရောက်သူများ (FORM PC 12)

လမ်းညွှန်၊ စီမံကိန်း အစည်းအဝေးအားလုံးတွင် အသုံးပြုရန်၊ ပြုထုတ်ရန်ရေးမှူးက ကျေးဇူးပြု၍ ကွင်းဆင်းစဉ် စစ်ဆေး၍  
ပုံစံ ၂ စီမံကိန်းစက်ဝန်းအဖွဲ့၏ ဝေဟာမီ အစည်းအဝေးတက်သူများကို နယ်စားများကို ဖြည့်သွင်းရန်  
စည်းရုံးရေးမှူးအမည် - ဒေါ်အိန္ဒိင်

ရက်စွဲ - ၁၂.၁၀.၂၀၁၆  
စီမံကိန်းစက်ဝန်းအမှတ်(ဖြစ်ပါ)(✓)  
✓စက်ဝန်း(၂)၊ စက်ဝန်း(၃)၊ စက်ဝန်း(၄) စက်ဝန်း(၁)  
ပြည်နယ်/ ကွင်းဆင်းအကြီး ဖြို့နယ် ကျေးရွာ/ရပ်စု ကျေးရွာ  
စစ်ဆေးသူ ပစ်ကုန်သူ ပင်းကြိုက် ပရဟိတ

စက်ဝက်	အမည်	ကျား (✓)	မ (✓)	အိမ်ထောင်စုဝင်စားလူပုဂ္ဂိုလ်(✓)	လူမျိုး	လက်မှတ်
၁	ဦးတင်ကျ	/		✓	ဗမာ	
၂	ဦးသန်းထွန်း	/		✓		
၃	ဦးစိုးဝင်း	/		✓		
၄	ဦးစိုးဝင်း	/		✓		
၅	ဦးစောဝင်းကျော်နိုင်	/		✓		
၆	ဒေါ်အေး		/	✓		
၇	ဒေါ်ခင်အေး		/	✓		
၈	ဒေါ်အိန္ဒိင်		/	✓		
၉	ဒေါ်အိန္ဒိင်		/	✓		
၁၀	ဒေါ်အိန္ဒိင်		/	✓		
၁၁	ဦးစိုးဝင်း	/		✓		
၁၂	ဒေါ်အိန္ဒိင်	/		✓		
၁၃	ဦးစောဝင်းကျော်	/		✓		
၁၄	ဦးစိုးဝင်း	/		✓		
၁၅	ဒေါ်အေး		/	✓		
၁၆	ဦးစိုးဝင်း	/		✓		
၁၇	ဦးစိုးဝင်း	/		✓		
၁၈	ဦးစိုးဝင်း	/		✓		
၁၉	ဦးစောဝင်းကျော်	/		✓		
၂၀	ဒေါ်အိန္ဒိင်		/	✓		
၂၁	ဒေါ်အိန္ဒိင်		/	✓		
၂၂	ဒေါ်အိန္ဒိင်		/	✓		
၂၃	ဒေါ်အိန္ဒိင်		/	✓		
၂၄	ဒေါ်အိန္ဒိင်		/	✓		
၂၅	ဒေါ်အိန္ဒိင်		/	✓		
၂၆	ဒေါ်အိန္ဒိင်		/	✓		
၂၇	ဦးစိုးဝင်း	/		✓		

(၁) အိမ်ထောင်စုဝင်စားလူပုဂ္ဂိုလ်များကို အသုံးပြုရန်အတွက် အိမ်ထောင်စုဝင်စားလူပုဂ္ဂိုလ်များကို ဖြည့်သွင်းရန်





ပုံစံ - ၈၁၂ အစည်းအဝေးတက်ရောက်သူများ (FORM PC.12)

လယ်ဥက္ကဋ္ဌ၊ မိမိတို့၏ အစည်းအဝေးအားလုံးတွင် အသုံးပြုရန်၊ လူထုအစည်းရုံးရေးမှူးက မကုမ္ပဏီသို့ တွင်းထဲသို့ ပစ်ခတ်မှု ပုံစံ ၂ မိမိတို့တက်ရောက်နိုင်စေရန်အတွက် အစည်းအဝေးတက်ရောက် သူများစာရင်းကို ဖြည့်သွင်းရန် အစည်းရုံးရေးမှူးအမည် - **ဒေါ်အိန်ဒို**

ရက်စွဲ - **၁၃-၁၀-၂၀၁၆** မိမိတို့တက်ရောက်ခြင်းပါ(V) စက်ဝန်း(၁)  
စက်ဝန်း(၂) စက်ဝန်း(၃) စက်ဝန်း(၄)

ပြည်နယ်/ တိုင်းဒေသကြီး: **အင်းစိန်** မြို့နယ်: **ပင်လယ်ဘူး** မကုမ္ပဏီအုပ်စု: **ပင်လယ်ဘူး** ကျေးရွာ: **ပင်လယ်ဘူး**

အစည်းအဝေးခေါင်းစဉ်:

စဉ်	အမည်	ကျား (V)	မ (V)	အိမ်ထောင်စုတိုက်စားလှယ် (V) <sup>(၁)</sup>	လူမျိုး	လက်မှတ်
၂၈	ဒေါ်ခင်စိန်	/		/	ဗမာ	
၂၉	ဒေါ်ခင်အောင်	/		/	"	
၃၀	ဒေါ်ခင်အေး	/		/	"	
၃၁	ဒေါ်ခင်အိန်ဒို	/		/	"	
၃၂	ဒေါ်ခင်အိန်ဒို	/		/	"	
၃၃	ဒေါ်ခင်အိန်ဒို	/		/	"	
၃၄	ဒေါ်ခင်အိန်ဒို	/		/	"	
၃၅	ဒေါ်ခင်အိန်ဒို	/		/	"	
၃၆	ဒေါ်ခင်အိန်ဒို	/		/	"	
၃၇	ဒေါ်ခင်အိန်ဒို	/		/	"	
၃၈	ဒေါ်ခင်အိန်ဒို	/		/	"	
၃၉	ဒေါ်ခင်အိန်ဒို	/		/	"	
၄၀	ဒေါ်ခင်အိန်ဒို	/		/	"	
၄၁	ဒေါ်ခင်အိန်ဒို	/		/	"	
၄၂	ဒေါ်ခင်အိန်ဒို	/		/	"	
၄၃	ဒေါ်ခင်အိန်ဒို	/		/	"	
၄၄	ဒေါ်ခင်အိန်ဒို	/		/	"	
၄၅	ဒေါ်ခင်အိန်ဒို	/		/	"	
၄၆	ဒေါ်ခင်အိန်ဒို	/		/	"	
၄၇	ဒေါ်ခင်အိန်ဒို	/		/	"	
၄၈	ဒေါ်ခင်အိန်ဒို	/		/	"	
၄၉	ဒေါ်ခင်အိန်ဒို	/		/	"	
၅၀	ဒေါ်ခင်အိန်ဒို	/		/	"	
၅၁	ဒေါ်ခင်အိန်ဒို	/		/	"	
၅၂	ဒေါ်ခင်အိန်ဒို	/		/	"	
၅၃	ဒေါ်ခင်အိန်ဒို	/		/	"	
၅၄	ဒေါ်ခင်အိန်ဒို	/		/	"	
၅၅	ဒေါ်ခင်အိန်ဒို	/		/	"	
၅၆	ဒေါ်ခင်အိန်ဒို	/		/	"	
၅၇	ဒေါ်ခင်အိန်ဒို	/		/	"	
၅၈	ဒေါ်ခင်အိန်ဒို	/		/	"	
၅၉	ဒေါ်ခင်အိန်ဒို	/		/	"	
၆၀	ဒေါ်ခင်အိန်ဒို	/		/	"	
၆၁	ဒေါ်ခင်အိန်ဒို	/		/	"	
၆၂	ဒေါ်ခင်အိန်ဒို	/		/	"	
၆၃	ဒေါ်ခင်အိန်ဒို	/		/	"	
၆၄	ဒေါ်ခင်အိန်ဒို	/		/	"	
၆၅	ဒေါ်ခင်အိန်ဒို	/		/	"	
၆၆	ဒေါ်ခင်အိန်ဒို	/		/	"	
၆၇	ဒေါ်ခင်အိန်ဒို	/		/	"	
၆၈	ဒေါ်ခင်အိန်ဒို	/		/	"	
၆၉	ဒေါ်ခင်အိန်ဒို	/		/	"	
၇၀	ဒေါ်ခင်အိန်ဒို	/		/	"	
၇၁	ဒေါ်ခင်အိန်ဒို	/		/	"	
၇၂	ဒေါ်ခင်အိန်ဒို	/		/	"	
၇၃	ဒေါ်ခင်အိန်ဒို	/		/	"	
၇၄	ဒေါ်ခင်အိန်ဒို	/		/	"	
၇၅	ဒေါ်ခင်အိန်ဒို	/		/	"	
၇၆	ဒေါ်ခင်အိန်ဒို	/		/	"	
၇၇	ဒေါ်ခင်အိန်ဒို	/		/	"	
၇၈	ဒေါ်ခင်အိန်ဒို	/		/	"	
၇၉	ဒေါ်ခင်အိန်ဒို	/		/	"	
၈၀	ဒေါ်ခင်အိန်ဒို	/		/	"	
၈၁	ဒေါ်ခင်အိန်ဒို	/		/	"	
၈၂	ဒေါ်ခင်အိန်ဒို	/		/	"	
၈၃	ဒေါ်ခင်အိန်ဒို	/		/	"	
၈၄	ဒေါ်ခင်အိန်ဒို	/		/	"	
၈၅	ဒေါ်ခင်အိန်ဒို	/		/	"	
၈၆	ဒေါ်ခင်အိန်ဒို	/		/	"	
၈၇	ဒေါ်ခင်အိန်ဒို	/		/	"	
၈၈	ဒေါ်ခင်အိန်ဒို	/		/	"	
၈၉	ဒေါ်ခင်အိန်ဒို	/		/	"	
၉၀	ဒေါ်ခင်အိန်ဒို	/		/	"	
၉၁	ဒေါ်ခင်အိန်ဒို	/		/	"	
၉၂	ဒေါ်ခင်အိန်ဒို	/		/	"	
၉၃	ဒေါ်ခင်အိန်ဒို	/		/	"	
၉၄	ဒေါ်ခင်အိန်ဒို	/		/	"	
၉၅	ဒေါ်ခင်အိန်ဒို	/		/	"	
၉၆	ဒေါ်ခင်အိန်ဒို	/		/	"	
၉၇	ဒေါ်ခင်အိန်ဒို	/		/	"	
၉၈	ဒေါ်ခင်အိန်ဒို	/		/	"	
၉၉	ဒေါ်ခင်အိန်ဒို	/		/	"	
၁၀၀	ဒေါ်ခင်အိန်ဒို	/		/	"	

(၁) အိမ်ထောင်စုတိုက်စားလှယ်: အမျိုးသား/အမျိုးသမီး အိမ်ထောင်စု တစ်ခုကို တိုက်စားလှယ်အဖြစ် သတ်မှတ်ရန်အတွက် အသုံးပြုရမည်။







ပုံစံ - ၈-၁၂ - အစည်းအဝေးတက်ရောက်သူများ (FORM PC 12)

လက်ညှိုး၊ လက်ခုပ်၊ အစည်းအဝေးအားလုံးတွင် အသုံးပြုရန်၊ လူထုစည်းရုံးရေးများက တွင်ဆောင်စဉ် ပစ်ခတ်မှု  
 ပုံစံ ၂ လက်ခုပ်တက်ပန်းဆွဲရန်အားဖြင့် အစည်းအဝေးတက်ရောက် သူများအားလုံးကို ဖြည့်သွင်းရန်  
 စည်းရုံးရေးများအပေါ် **ဒေါ်ခွဲခွဲ**

ရက်စွဲ: 4.1.2016

စီမံကိန်းအဖွဲ့အစည်း(✓)

✓ စက်ဝန်း(၂)၊ စက်ဝန်း(၃)၊ စက်ဝန်း(၄)

စက်ဝန်း(၁)

ပြည်နယ်၊ တိုင်းဒေသကြီး  
**စစ်ကိုင်း**

မြို့နယ် **မင်္ဂလာဒုံ**

ကျေးရွာအုပ်စု **ပင်းကြိုင်** ကျေးရွာ **ပလ္လာ**

စဉ်	အမည်	ကျား (V)	မ (V)	အိမ်ထောင် စုကိုယ်စား လှယ်(V) <sup>(၁)</sup>	လူမျိုး	လက်မှတ်
၁	ဦးအောင်	/		✓	ဗမာ	
၂	ဦးမောင်ထွား	/		✓	"	
၃	မောင်ကျော်ပိုင်	/		✓	"	
၄	မောင်အောင်စိုး	/		✓	"	
၅	မောင်အောင်	/		✓	"	
၆	မောင်အောင်	/		✓	"	
၇	မောင်အောင်	/		✓	"	
၈	မောင်အောင်	/		✓	"	
၉	မောင်အောင်	/		✓	"	
၁၀	မောင်အောင်	/		✓	"	
၁၁	မောင်အောင်	/		✓	"	
၁၂	မောင်အောင်	/		✓	"	
၁၃	မောင်အောင်	/		✓	"	
၁၄	မောင်အောင်	/		✓	"	
၁၅	မောင်အောင်	/		✓	"	
၁၆	မောင်အောင်	/		✓	"	
၁၇	မောင်အောင်	/		✓	"	
၁၈	မောင်အောင်	/		✓	"	
၁၉	မောင်အောင်	/		✓	"	
၂၀	မောင်အောင်	/		✓	"	
၂၁	မောင်အောင်	/		✓	"	
၂၂	မောင်အောင်	/		✓	"	
၂၃	မောင်အောင်	/		✓	"	
၂၄	မောင်အောင်	/		✓	"	
၂၅	မောင်အောင်	/		✓	"	
၂၆	မောင်အောင်	/		✓	"	
၂၇	မောင်အောင်	/		✓	"	
၂၈	မောင်အောင်	/		✓	"	
၂၉	မောင်အောင်	/		✓	"	
၃၀	မောင်အောင်	/		✓	"	
၃၁	မောင်အောင်	/		✓	"	
၃၂	မောင်အောင်	/		✓	"	
၃၃	မောင်အောင်	/		✓	"	
၃၄	မောင်အောင်	/		✓	"	
၃၅	မောင်အောင်	/		✓	"	
၃၆	မောင်အောင်	/		✓	"	
၃၇	မောင်အောင်	/		✓	"	
၃၈	မောင်အောင်	/		✓	"	
၃၉	မောင်အောင်	/		✓	"	
၄၀	မောင်အောင်	/		✓	"	
၄၁	မောင်အောင်	/		✓	"	
၄၂	မောင်အောင်	/		✓	"	
၄၃	မောင်အောင်	/		✓	"	
၄၄	မောင်အောင်	/		✓	"	
၄၅	မောင်အောင်	/		✓	"	
၄၆	မောင်အောင်	/		✓	"	
၄၇	မောင်အောင်	/		✓	"	
၄၈	မောင်အောင်	/		✓	"	
၄၉	မောင်အောင်	/		✓	"	
၅၀	မောင်အောင်	/		✓	"	

(၁) အိမ်ထောင်စုကိုယ်စားလှယ်အဖြစ် အမျိုးသား/အမျိုးသမီး အိမ်ထောင်စု တစ်ခုကို ကိုယ်စားပြုသူအဖြစ် ဖယ်ခတ်ရမည်။





ပုံစံ - ၈-၁၂ - အစည်းအဝေးတက်ရောက်သူများ (FORM PC 12)

လယ်လုပ်ငန်း ဝိပဿနာ အစည်းအဝေးအားလုံးတွင် အသုံးပြုရန် လူထုစုစည်းမှုမရရှိဘဲ မကျေရာသို့ တွင်းဆင်းစဉ် စစ်ဆေးရာ  
 ပုံစံ ၂ ဝိပဿနာစာတမ်းအမျိုးအမည် အစည်းအဝေးတက်ရောက် သူများစာရင်းကို ပြည့်စုံစွာဖြည့်သွင်းရန်  
 စည်းရုံးရေးမှူးအမည် **ဒေါ်ခွဲခွဲ**  
 မှတ်စွဲ 4.1.2016

ဝိပဿနာစာတမ်းအမှတ်ပြစ်ပါ (✓)  
 စက်ဝန်း(၂)၊ စက်ဝန်း(၃)၊ စက်ဝန်း(၄) (စက်ဝန်း(၁))

ပြည်နယ်/ ဟိုင်းဒေသကြီး စစ်ကိုင်း၊ ပြည်နယ် ပါလီမန်အဖွဲ့ ကျေးရွာအုပ်စု ပါလီမန်၊ ကျေးရွာ ပလူဘာ

စဉ်	အမည်	ကျား (✓)	မ (✓)	အိမ်ထောင်စုကိုယ်စားလှယ်(✓)⁽¹⁾	လူမျိုး	လက်မှတ်
၂၈	ဒေါ်မခွဲ		✓	✓	ဗမာ	
၂၉	မ နှင်း		✓	✓	"	
၃၀	ဒေါ်တင်မောင်	✓		✓	"	
၃၁	ဒေါ်စန်းစိန်		✓	✓	"	
၃၂	မ မိုး		✓	✓	"	
၃၃	ဒေါ်မမိုး		✓	✓	"	
၃၄	မ မိုး		✓	✓	"	
၃၅	မ မိုး		✓	✓	"	
၃၆	မ မိုး		✓	✓	"	
၃၇	ဒေါ်မမိုး		✓	✓	"	
၃၈	ဒေါ်မမိုး		✓	✓	"	
၃၉	ဒေါ်မမိုး		✓	✓	"	
၄၀	ဒေါ်မမိုး		✓	✓	"	
၄၁	ဒေါ်မမိုး		✓	✓	"	
၄၂	ဒေါ်မမိုး		✓	✓	"	
၄၃	ဒေါ်မမိုး		✓	✓	"	
၄၄	ဒေါ်မမိုး		✓	✓	"	
၄၅	ဒေါ်မမိုး		✓	✓	"	
၄၆	ဒေါ်မမိုး		✓	✓	"	
၄၇	ဒေါ်မမိုး		✓	✓	"	
၄၈	ဒေါ်ခွဲခွဲမာဝဇ်		✓	✓	"	
၄၉	ဒေါ်ခွဲခွဲမာဝဇ်		✓	✓	"	

စုစုပေါင်း  
 (၁) အိမ်ထောင်စုကိုယ်စားလှယ်၊ အမျိုးသား၊ အမျိုးသမီး၊ အိမ်ထောင်စု ကာကွယ်ရေး ကိုယ်စားပြုသူမဟုတ်သူမဟုတ် အမှတ်ပြစ်ပါ။







၁၄။ အစည်းအဝေး မှတ်တမ်းများ



ဆုံးဖြတ်ချက်များ။

ဆုံးဖြတ်ချက်(၁) - ကျေးရွာခေါ် ကော်မတီရွေးချယ်ရာတွင် ကျေးရွာသူ၊ ကျေးရွာအဖွဲ့များက ကော်မတီဝင်များကို မဲဆန္ဒဖြင့် ရွေးချယ်ရန် ဆုံးဖြတ်

- ကျေးရွာခေါ် ကျေးရွာအဖွဲ့ဝင်များကို သက်ကြီးရွယ်အို နှင့် မိမိတို့အဖွဲ့ဝင်များအား ရန်ဆုံးဖြတ်

ဆုံးဖြတ်ချက်(၂) - ကျေးရွာခေါ် လူမှုစီးပွားနှင့် အခြေခံအဆောက်အအုံများ တိုးတက်ရေးအတွက် ကျေးရွာသူ၊ ကျေးရွာအဖွဲ့များက သတ်မှတ်ပေးရန် ဆုံးဖြတ်

- အမျိုးသမီးအခြေခံအဆောက်အအုံနှင့် အခြေခံအဆောက်အအုံများ ပိုမိုကောင်းမွန်စေရန်အတွက် အမျိုးသမီးတစ်ဖွဲ့၊ အမျိုးသားတစ်ဖွဲ့၊ နှစ်ဖွဲ့လျက် ဆုံးဖြတ်

သဘောတူညီချက်များ။

(၁) - ကျေးရွာခေါ် ကော်မတီဝင်များအား ရွေးချယ်ရာတွင် မဲဆန္ဒဖြင့် ရွေးချယ်ရန် ကျေးရွာသူ၊ ကျေးရွာအဖွဲ့များက သဘောတူ

(၂) - ကျေးရွာခေါ် လူမှုစီးပွားနှင့် အခြေခံအဆောက်အအုံများ တိုးတက်ရေးအတွက် ကျေးရွာသူ၊ ကျေးရွာအဖွဲ့များက သတ်မှတ်ပေးရန် သဘောတူ

(၃) - အမျိုးသမီးအခြေခံအဆောက်အအုံနှင့် အခြေခံအဆောက်အအုံများ ပိုမိုကောင်းမွန်စေရန်အတွက် အမျိုးသမီးတစ်ဖွဲ့၊ အမျိုးသားတစ်ဖွဲ့၊ နှစ်ဖွဲ့လျက် တစ်ဖွဲ့စီဖြင့် ဖြစ်ပေါ်ရန် သဘောတူ

(မှတ်တမ်းတင်)









ဆုံးဖြတ်ချက်များ။

ဆုံးဖြတ်ချက်(၁) - ဦးစားပေးလုပ်ငန်း ဖွေးချယ်ရာတွင် အမျိုးသမီး၊ အဖွဲ့၊ အမျိုးသား၊ တစ်ဖွဲ့၊ များက  
ဒုတိယဒုတိယ စီမံကိန်း ကောက် လုပ်ငန်း ခွဲကား အထူးဂရုစိုက်ဖွေးချယ်ရန် ဆုံးဖြတ်  
- စီမံကိန်းလုပ်ငန်း ကစားပိတ်ကစားစေရန် အထူးဂရုစိုက်ဖွေးချယ်ရန် ဆုံးဖြတ်  
ကျေးရွာလူထုမှ ပါဝင် လုပ်ဆောင်ရန် ဆုံးဖြတ်

ဆုံးဖြတ်ချက်(၂) - ပြဿနာပင်ကား အမျိုးသမီး၊ အမျိုးသား တစ်ဖွဲ့ချင်းစီ ဆွေးနွေးဆုံးဖြတ်  
- ကမ္ဘာ့ဘဏ်က ဦးစားပေး ဖွံ့ဖြိုးရေး လုပ်ငန်းစဉ်များ ဖွေးချယ်ရာတွင် အဖွဲ့ (၄) ဖွဲ့  
ဖွဲ့၍ ဖွေးချယ်ရန် ဆုံးဖြတ်

သဘောတူညီချက်များ။

- (၁) - ဒုတိယဒုတိယ စီမံကိန်း ကောက် ဦးစားပေးလုပ်ငန်း ဖွေးချယ်ရာတွင် အမျိုးသမီး၊ အမျိုးသား၊ အဖွဲ့၊ များက အထူးဂရုစိုက်ဖွေးချယ်ရန် သဘောတူ
- (၂) - ပြဿနာပင်ကား အမျိုးသား၊ အမျိုးသမီး၊ တစ်ဖွဲ့ချင်းစီက ဆွေးနွေးဆုံးဖြတ်ရန် သဘောတူ
- (၃) - ကမ္ဘာ့ဘဏ်က ဦးစားပေး ဖွံ့ဖြိုးရေး လုပ်ငန်းစဉ်များ ဖွေးချယ်ရာတွင် အဖွဲ့ (၄) ဖွဲ့ ဖွဲ့၍ ဖွေးချယ်ရန် သဘောတူ

(မှတ်တမ်းတင်)





၁၅။ ကဏ္ဍအလိုက် အခက်အခဲမှတ်တမ်း

ကဏ္ဍအလိုက် ဦးစားပေးပွဲပြီးရေးလုပ်ငန်းစဉ်များ

ပ.မူ့သာ ကျေးရွာ

မှရင်းအား ကျေးရွာပွဲပြီးရေးအထောက်အကူပြုကော်မတီတွင် ထားရှိပါမည်။ အခြားဌာနများနှင့် ညှိနှိုင်းရန်အတွက် ပိတ္တူအား

အဆင့်	လုပ်ငန်း	အဆိုပြုသူ	လ/နံ	လုပ်ဆောင်ပညာသူ	ပြင်ပမှ ထောက်ပံ့ပေးသူ
အခြေခံအထောက်အပံ့	၁ စာသင်ကျောင်းခြံမြင် (ဆေးသုတ် + မျက်နှာရေ )	ဦးကျား	...../၂၀၁၅	ကျေးရွာသူ	
	၂ ပွဲချင်းဆက်လက် (ပ.မူ့သာ + ကွင်းကျင်း )	ဦးကျား	...../၂၀၁၆	"	
	၃ မျက်နှာရေ	ဦးကျား	...../၂၀၁၇	"	
	၄ ပွဲချင်းခြံမြင် (ကျောက်ကျောက် )	ဦးကျား	...../၂၀၁၈	"	
	၅ စာသင်ကျောင်းခြံမြင် (ဝင်းမြစ် + ဝန်ထမ်း )	ဦးကျား	...../.....	"	
အထောက်အကူပြုပေးရန်အတွက်	၁ မြန်မာ့ကျေး (မျိုးသုတ် + နှင်းမာရ်)	ဦးကျား	...../၂၀၁၆	ကျေးရွာသူ	
	၂ မြေမြေကျေး (လက် + ငါး )	ဦးကျား	...../၂၀၁၇	"	
	၃ ကျေးရွာမြေ (လက်ချက်)	ဦးကျား	...../၂၀၁၈	"	
	၄ ကျေးရွာ (ကျေးရွာ)	ဦးကျား	...../.....	"	
	၅ ကျေးရွာ ကျေးရွာ သစ်တော (သစ်တော)	ဦးကျား	...../.....	"	
ပထမ ညှိနှိုင်းပေးရန်	၁ ဆေးဝါး (ကူးဆေး )	ဦးကျား	...../၂၀၁၆	ကျေးရွာသူ	
	၂ ကျေးရွာ များ ဆရာမ	ဦးကျား	...../၂၀၁၇	"	
	၃ ကျေးရွာ ကျေးရွာ သစ်တော	ဦးကျား	...../.....	"	
	၄ ကျေးရွာ	ဦးကျား	...../.....	"	
	၅	ဦးကျား	...../.....		
အထောက်အပံ့	၁ မြေသစ်ဆေးဝါး ဆေးရွက်ကျေး သစ်တော	ဦးကျား	...../၂၀၁၆	ကျေးရွာသူ	
	၂ ကျေးရွာ ကျေးရွာ ဆေးဝါး	ဦးကျား	...../၂၀၁၇	"	
	၃ ကျေးရွာ ကျေးရွာ ဆေးဝါး	ဦးကျား	...../၂၀၁၈	"	
	၄ ကျေးရွာ ကျေးရွာ ဆေးဝါး	ဦးကျား	...../.....	"	
	၅ ကျေးရွာ ကျေးရွာ ဆေးဝါး	ဦးကျား	...../.....	"	
အခြား	၁ ပွဲချင်းဆက်လက် (ပ.မူ့သာ + ဝါးကျင်း )	ဦးကျား	...../၂၀၁၇	ပ.မူ့သာ ကျေးရွာ	
	၂ ကျေးရွာ ကျေးရွာ	ဦးကျား	...../.....	ကျေးရွာ	
	၃ မျက်နှာရေ	ဦးကျား	...../.....		
	၄	ဦးကျား	...../.....		
	၅	ဦးကျား	...../.....		





# ၁၆။ကျေးရွာဖွံ့ဖြိုးရေးစီမံချက်အရည်အသွေးထိန်းချုပ်မှု (Checklist for VDP)

ထိန်းချုပ်သူ-

ရက်စွဲ-

ရွာ-  
မြို့နယ်-

VDP ရက်စွဲ-  
ကျေးရွာအုပ်စု-

## (၁) VDP စာရွက်စာတမ်းပြီးဆုံးမှုကို စစ်ဆေးပါ။ (OM အရ)

- မျက်နှာဖုံး (အဖုံး)
- မာတိကာ
- ကျေးရွာအခြေခံ Data
- PSA အကျဉ်းချုပ်နှင့် PRA လုပ်ငန်းစဉ်
- အမျိုးသား/အမျိုးသမီးအဖွဲ့များ၏ အခက်အခဲများ
- ကျေးရွာမျှော်မှန်းချက် (ဆွေးနွေးချက်ရလဒ်)
- အမျိုးသား/အမျိုးသမီးအဖွဲ့များသဘောတူထားသည့် နောင်လေးနှစ်အတွက် ဦးစားပေးလုပ်ငန်းများစာရင်း (အခြေခံအဆောက်အအုံ၊အသက်မွေးမှု၊ ပညာရေး၊ လူမှုရေးထိန်းသိမ်းမှု....)

### နောက်ဆက်တွဲများ-

- လူမှုရေးအကဲဖြတ်မှု စာရွက်စာတမ်းခါတ်ပုံနှင့် PRA လုပ်ငန်းစဉ် (ဖြစ်နိုင်လျှင်)၊ မြေပုံများ ပါရမည်၊ စည်းစိမ်ပိုင်ဆိုင်မှုအဆင့်၊ venn ပုံ...
- ကျေးရွာစီမံကိန်းရေးဆွဲရေးအစည်းအဝေးမိတ္တူ
- ကျေးရွာ၏အချက်အလက် (PC 1 ပုံစံ)
- ကျေးရွာမျှော်မှန်းချက်

## (၂) လူမှုရေးအကဲဖြတ်မှုအရည်အသွေးနှင့် VDP စစ်ဆေးပါ။

- VDP တွင်ပါဝင်သောဦးရေ (အမျိုးသား/အမျိုးသမီး)- |
- လူမှုရေးအကဲဖြတ်မှုအရည်အသွေးနှင့် VDP အတွက် ရက်ပေါင်း-
- PRA ပစ္စည်းများ အသုံးပြုသည့် အရေအတွက်-
- ပါဝင်သောဦးရေနှင့် လုပ်ငန်းများ မှတ်တမ်းတင်ခြင်း (အစည်းအဝေးမှတ်တမ်း၊ အဖွဲ့ခါတ်ပုံ၊ တိုင်းရင်းသားအနည်းစုနှင့် ထိခိုက်လွယ်သော အဖွဲ့များ)
  - အလွန်ကောင်း
  - ကောင်း
  - ညံ့
- လုပ်ငန်းများ မှတ်တမ်းတင်ခြင်းနှင့် အမျိုးသမီးအဖွဲ့အစည်းအဝေး၏ရလဒ် အားခွဲခြားပေးထားသလား။
  - ရှိ
  - မရှိ
- စီမံကိန်းအရေအတွက် (အမျိုးသား/အမျိုးသမီးရွေးချယ်မှုအရေအတွက်)- |
- PRAနှင့်သက်ဆိုင်သောအခြား စီမံကိန်းအရေအတွက် (အမျိုးသား/အမျိုးသမီးရွေးချယ်မှုအရေအတွက်)- |