

ပြည်ထောင်စုသမ္မတ မြန်မာနိုင်ငံတော် အစိုးရ  
စိုက်ပျိုးရေး၊ မွေးမြူရေး နှင့် ဆည်မြောင်း ဝန်ကြီးဌာန  
ကျေးလက်ဒေသဖွံ့ဖြိုးတိုးတက်ရေး ဦးစီးဌာန  
ပင်လည်ဘူးမြို့နယ်



လူထုပဟိုပြုစီမံကိန်း  
National Community Driven Development Project  
(NCDDP)



ကျေးရွာဖွံ့ဖြိုးရေးအစီအစဉ်  
Village Development Plan (VDP)  
ပိန္နဲကုန်းကျေးရွာ ၊ ညောင်ကုန်းကျေးရွာအုပ်စု



ဇာတိကာ

၁။ ပင်လည်ဘူးမြို့နယ် မြေပုံ.....2

၂။ ညောင်ကုန်း အုပ်စုမြေပုံ ..... 3

၃။ ကျေးရွာအုပ်စုတွင်ပါဝင်သော ကျေးရွာစာရင်းများ..... 4

၄။ ကျေးရွာအခြေခံအချက်အလက်များ ..... 4

၅။ လူထုပူးပေါင်းပါဝင်သော လူမှုဆန်းစစ်ခြင်း နှင့် အကဲဖြတ်ခြင်း လုပ်ငန်းစဉ် (PSA/PRA) အကျဉ်းချုပ်.....5

၆။ ကျေးရွာဖွံ့ဖြိုးရေး အစီအစဉ်အတွက် အသုံးပြုခဲ့သော PRA tools များနှင့် တစ်ခုချင်းစီအတွက်သုံးသပ်ချက်များ..... 7

၇။ ကော်မတီဝင်များရွေးချယ်ခြင်းနှင့်ကျေးရွာဖွံ့ဖြိုးရေးအစီအစဉ်ဆောင်ရွက်မှုမှတ်တမ်းဓါတ်ပုံများ.....31

၈။ ကော်မတီဝင်များစာရင်း..... 36

၉။ ပုံစံ ၈-၁။ ကျေးရွာအချက်အလက် ..... 37

..... 40

၁၀။ ပုံစံ ၈-၂။ စီမံကိန်းစက်ဝန်းအချိန်ဇယား..... 41

၁၁။ ပုံစံ ၈-၃။ ကျေးရွာဖွံ့ဖြိုးရေး ဦးစားပေးအစီအစဉ် ..... 43

၁၂။ ပုံစံ ၈-၄။ ကျေးရွာဖွံ့ဖြိုးရေးစီမံကိန်းလုပ်ငန်းခွဲရွေးချယ်ခြင်းပုံစံ..... 47

၁၃။ ပုံစံ ၈-၅။ အစည်းအဝေးတက်ရောက်သူစာရင်း ..... 50

၁၄။ အစည်းအဝေး မှတ်တမ်းများ ..... 54

၁၅။ ကဏ္ဍအလိုက် အခက်အခဲမှတ်တမ်း..... 58

၁၆။ ကျေးရွာဖွံ့ဖြိုးရေးစီမံချက်အရည်အသွေးထိန်းချုပ်မှု (Checklist for VDP) ..... 59



၁။ ပင်လည်ဘူးမြို့နယ် မြေပုံ

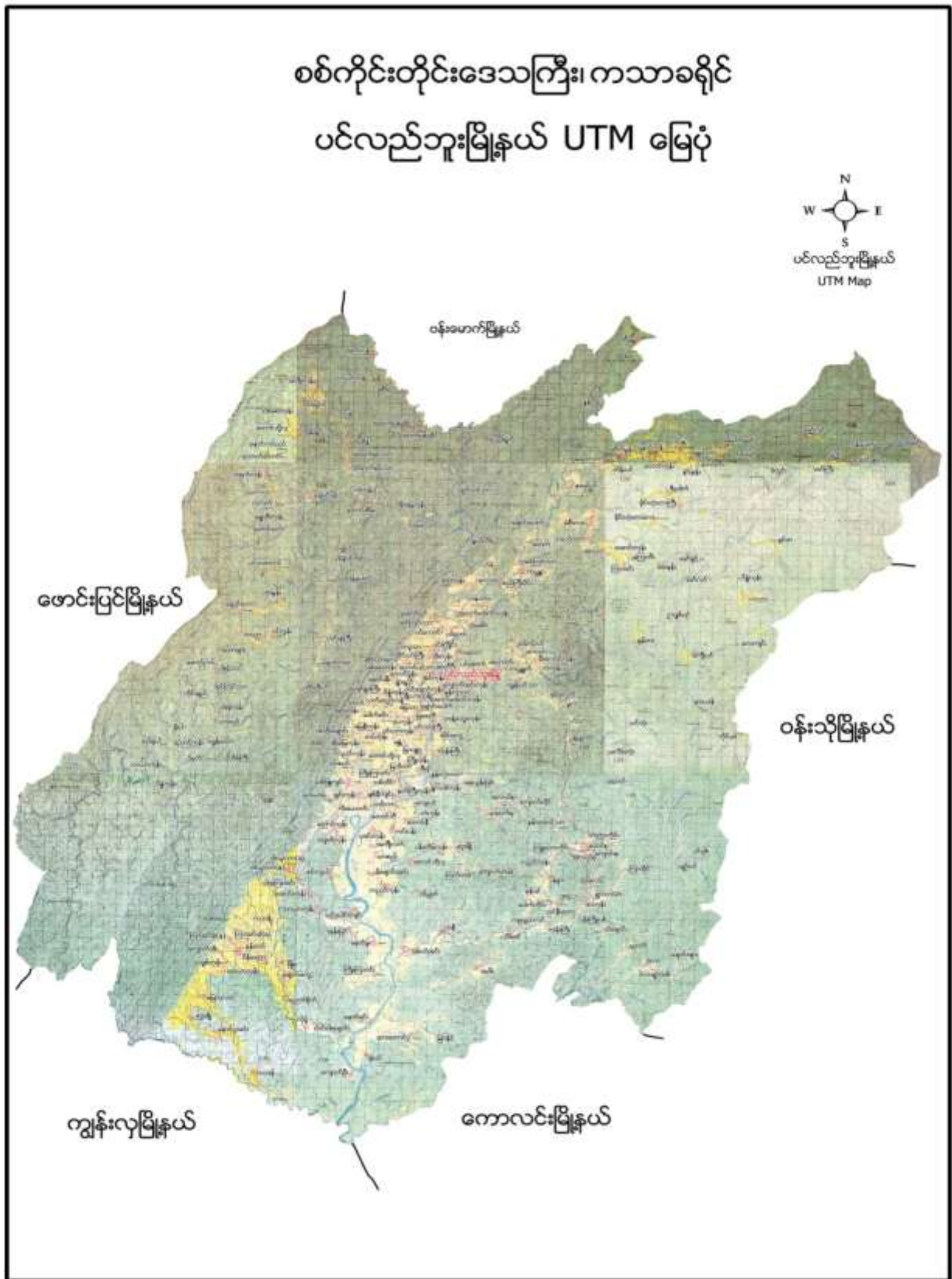



၂။ ညောင်ကုန်း အုပ်စုမြေပုံ

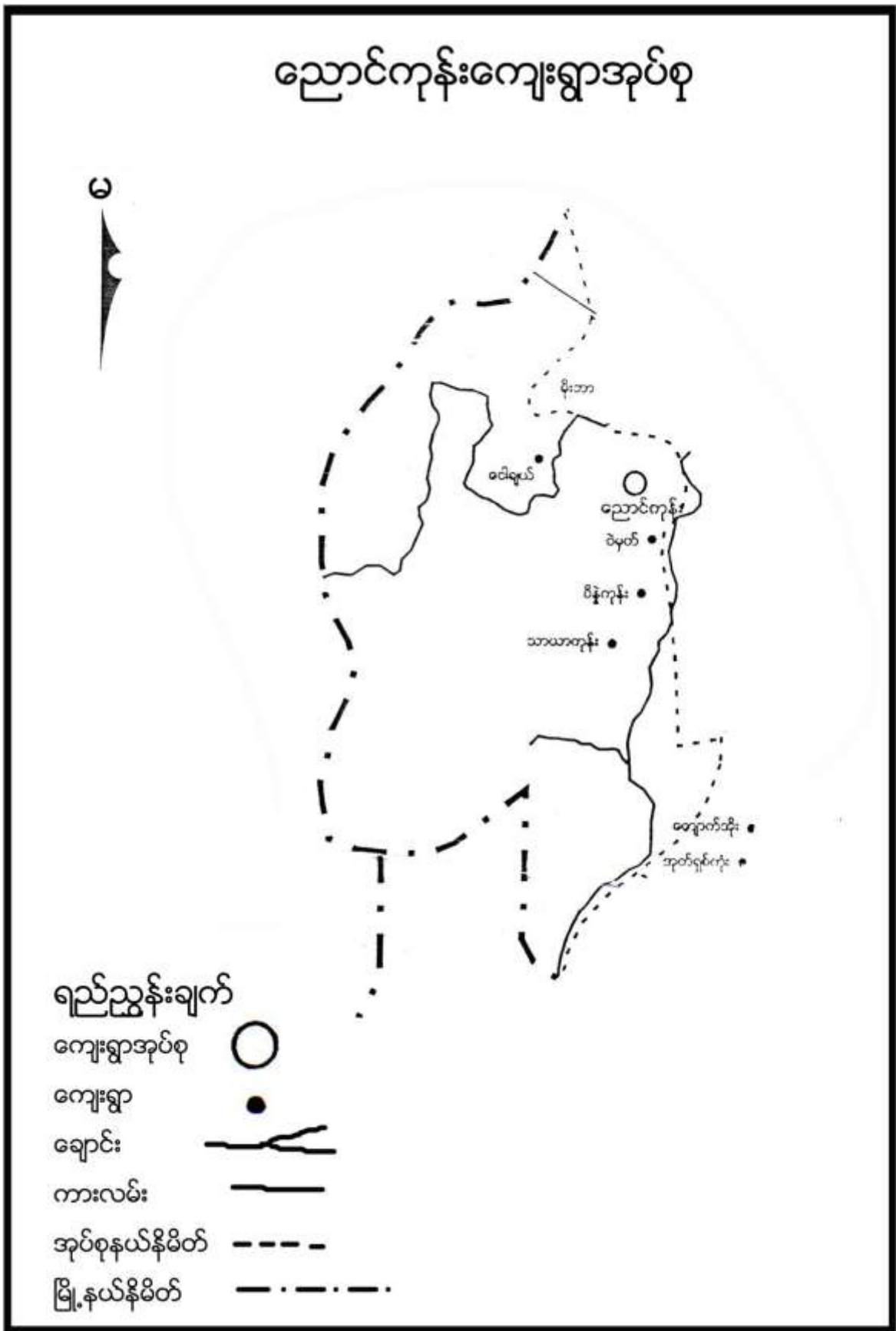



**၃။ ကျေးရွာအုပ်စုတွင်ပါဝင်သော ကျေးရွာစာရင်းများ**

ညောင်ကုန်း၊ ငါးချယ်၊ မိုးဘာ၊ သာယာကုန်း၊ ပိန္နဲကုန်း

**၄။ ကျေးရွာအခြေခံအချက်အလက်များ**

**၁။ ကျေးရွာသမိုင်းအကျဉ်း**

ပိန္နဲကုန်း ကျေးရွာကို ဦးရွှေမူးက စတင်တည်ထောင်ခဲ့သည်။ပိန္နဲကုန်းရွာ၏ အရှေ့ဘက်တွင် ရွှေမူးချောင်းရှိပါသည်။ အိမ်ခြေ ၆အိမ်ဖြင့် စတင်တည်ထောင်ခဲ့သည်။ခေတ်ကာလမကောင်း၍ လယ်ယာမြေများကို ပြစ်ထားကာ အခြားရွာများသို့ ပြောင်းရွှေ့ကာ နေထိုင်ခဲ့ရသည်။ခေတ်ကာလများ ကောင်းလာသောအခါ ရွာသို့ အိမ်ခြေ ၅အိမ်သာပြန်လည် ရောက်ရှိနေထိုင်ကြပြီး သူကြီး အောင်ကလိန် အုပ်ချုပ်သော ခေတ်ကာလ ဖြစ်သည်။ ရွာတွင် ဗမာလူမျိုးများ နေထိုင်ကြပြီး ဗုဒ္ဓဘာသာကို ကိုးကိုယ်နေထိုင်ကြပါသည်။

**၂။ ထူးခြားဖြစ်စဉ်**

မရှိပါ

**၃။ လူနည်းစုလူမျိုးစုအိမ်ထောင်စု**

အမျိုးအစား	အိမ်ထောင်စု	ကျား	မ	စုစုပေါင်း

**၄။ ထိခိုက်လွယ်အုပ်စု**

ထိခိုက်လွယ်အုပ်စု	အိမ်ထောင်စု	ကျား	မ	စုစုပေါင်း
သက်ကြီး	၄	၂	၂	၄
မြေယာမဲ့				
မသန်စွမ်း				

**၅။ အဓိကစီးပွားရေးလုပ်ငန်းများ**

စိုက်ပျိုးရေး	မွေးမြူရေး	အသေးစားစီးပွားရေး	အခြား
စပါး	ကျွဲ	စပါးအရောင်းအဝယ်	၀ ဥတူး
နှမ်းစိုက်	နွား	နှမ်းအရောင်းအဝယ်	မန်လာဥတူး
-မုန်ညှင်း	ဝက်		ကြိမ်ဆွဲ
ဆင်ခရမ်းချဉ်သီး	ကြက်		ပန်းရိုးရှာ
-သခွား			



**၆။ ကျေးရွာအတွင်းအဓိက ပိုင်ဆိုင်မှုများ**

ကျေးရွာပိုင်ဆိုင်မှုများ	စိုက်ပျိုးမြေ	စားကျက်မြေ	သစ်တောမြေ	သဲ/ကျောက်ရရှိမှု	ရေတွင်း/ရေကန်	စက်ရေတွင်း
အရေအတွက်	၁၆ဧက	၁၀ ဧက	၃၀-ဧက	ရှိ	- / -	-
ကျေးရွာပိုင်ဆိုင်မှုများ	ကား	ထော်လာဂျီ	စပါးကြိတ်စက်	မြွေလှေ့စက်	အသေးစားဆည်	ဈေးဆိုင်
အရေအတွက်	၁	-	-	-	-	၁

**၇။ ကျေးရွာအတွင်းအခြားပိုင်ဆိုင်မှုများ**

ကျေးရွာပိုင်ဆိုင်မှုများ	ရေတင်စက်	လယ်ထွန်စက်	ထွန်ထယ်	ကျွဲ	နွား
အရေအတွက်			၄/၄	၁၀	၁၂
ကျေးရွာပိုင်ဆိုင်မှုများ	ဝက်	ဆိုင်ကယ်	ကျွမ်းကျင်လုပ်သား	လုပ်သား	
အရေအတွက်	၁၅	၂			

**၈။ အခြားကျေးရွာရှိအသုံးပြုနိုင်သော အရင်းအမြစ်/အချက်အလက်များ**

အရင်းအမြစ်	ဆေးခန်း	အ.လ.က/အ.ထ.က	ဈေး	ကျွမ်းကျင်လုပ်သား	လုပ်သား	မြေတူးစက်	လမ်းကြိုတ်စက်
အရေအတွက်	-	-	-	-	-	-	-

**၅။ လူထုပူးပေါင်းပါဝင်သော လူမှုဆန်းစစ်ခြင်း နှင့် အကဲဖြတ်ခြင်း လုပ်ငန်းစဉ် (PSA/PRA) အကျဉ်းချုပ်**

စဉ်	အကြောင်းအရာ	ရက်စွဲ	ဦးတည်အုပ်စု	တက်ရောက်သူ			အဓိက ဆွေးနွေးချက်များ
				ကျား	မ	ပေါင်း	
၁	လူမှုစီးပွားအဆင့် သတ်မှတ်ခြင်း(Wealth Ranking)	၀၉-၀၉-၀၉	ချမ်းသာ၊အလယ်အလတ်၊နွမ်းပါး၊အလွန်နွမ်းပါးအုပ်စုများ	၂၄	၂၆	၅၀	ကျေးရွာလူမှုစီးပွားအုပ်စုများခွဲခြားသတ်မှတ်နိုင်ရေးအတွက် အခြေခံစံနှုန်းများ သတ်မှတ်ခြင်း၊ ကျေးရွာသားများနှင့် အများသဘောတူ ခွဲခြားသတ်မှတ်ခြင်း
၂	ရာသီခွင်ပြပြက္ခဒိန် (Seasonal Calendar)	၀၉-၀၉-၀၉	ကော်မတီဝင်၊ အမျိုးသမီး၊အမျိုးသားများ	၂၄	၂၆	၅၀	ရာသီဥတု၊ စိုက်ပျိုးသီးနှံများ၊ လယ်ယာလုပ်ငန်းများ၊ နေ့စားလုပ်ငန်းများ၊ မွေးမြူရေးလုပ်ငန်းများ၊ ဝမ်းစာဖူလုံမှု နှင့် ပွဲတော်များ



၃	ကျေးရွာလူမှုရေးပြ၊ သယံဇာတပြမြေပုံ (Social Map/Resource Map)	၁၉-၆-၁၁၆	ရပ်မိရပ်ဖ၊ ကော်မတီဝင်များ	၈	၈	၁၆	အိမ်အမျိုးအစားများ၊ အခြေခံအဆောက်အအုံများ၊လမ်း ပန်းဆက်သွယ်ရေးအခြေအနေ လယ်ယာမြေများ၊ မြစ်ချောင်းများ၊ ရေတွင်း ရေကန်များ၊သစ်တောများ
၄	ပြဿနာသစ်ပင် (Problem Tree)	၁၉-၁-၁၆	အမျိုးသားများကော် မတီဝင်များ	၂၃	-	၂၃	ဆွေးနွေးထားသော အခြေခံအဆောက်အအုံ များနှင့် သက်မွေးဝမ်းကျောင်းလုပ်ငန်းမျ ား၊ကျန်းမာရေး၊ပညာရေး။
၅	ပြဿနာသစ်ပင် ( Problem Tree)	၁၉-၁-၁၆	အမျိုးသမီးများ	-	၂၅	၂၅	ဆွေးနွေးထားသော အခြေခံအဆောက်အအုံ များနှင့် သက်မွေးဝမ်းကျောင်းလုပ်ငန်း များ
၆	ကျေးရွာ၏ (၅)နှစ်စာ ဦးစားပေးအစီအစဉ် ပြ ဇယား(Metric Ranking)	၂၀-၁-၁၆	အမျိုးသားအုပ်စု၊အ မျိုးသမီးအုပ်စု၊လူင ယ်အုပ်စု၊ရပ်မိရပ်ဖ အုပ်စု	၂၃	၂၅	၄၈	အကျိုးပြုပြီးရေ၊ အကျိုးခံစားခွင့် နှင့် အဓိက လိုအပ်ချက်များပေါ် မူတည်၍ ဆုံးဖြတ်သည်။
၇	အဖွဲ့အစည်းချိတ် ဆက်ပုံ (Venn Diagram)	၂၀-၁-၁၆	ကျေးရွာအုပ်ချုပ်ရေး အဖွဲ့၊ကျေးရွာစီ/ ထောက်အဖွဲ့	၂၃	၂၅	၄၈	ကျေးရွာတွင်းရှိ အဖွဲ့အစည်းများနှင့် မည်သို့သောလုပ်ငန်းများအ တွက် မည်သည့်အဖွဲ့များ ချိတ်ဆက်လုပ်ကိုင်မှု
၈	ပင့်ကူအိမ် ကွန်ယက် (Spider Web)	၂၁-၁-၁၆	အမျိုးသားများ နှင့် အမျိုးသမီးများ	၁၀	၂၅	၃၅	အမျိုးသားများ နှင့် အမျိုးသမီးများ တန်းတူအခွင့်အရေး ရရှိမှု နှင့် မရရှိသည့် အကြောင်းအရင်းများ
၉	ပြဿနာ၊အခွင့်အ ရေး၊လက်ရှိအခြေအ နေနှင့် ပြောင်းလဲမှုညွှန်းကိ န်း	၂၁-၁-၁၆	ကျေးရွာစီ/ထောက် အဖွဲ့၊ကျေးရွာလူထု	၂၃	၂၅	၄၈	ပြဿနာ၊အခွင့်အရေး၊လက်ရှိအ ခြေအနေ ကိုသိရှိရန် နှင့် ပြောင်းလဲနိုင်သည်ပုံစံများ
၁၀	ကျေးရွာအိပ်မက်ပြ မြေပုံ (Dream Map)	၂၁-၁-၁၆	ကျေးရွာစီ/ထောက် အဖွဲ့၊ကျေးရွာလူထု	၈	၈	၁၆	နောင်တစ်ချိန်တွင် ကျေးရွာတွင် ဖြစ်စေချင်သော/မြင်စေချင်သော အရာများ ထည့်သွင်းရေးဆွဲခြင်း



၆။ ကျေးရွာဖွံ့ဖြိုးရေး အစီအစဉ်အတွက် အသုံးပြုခဲ့သော PRA tools များနှင့် တစ်ခုချင်းစီအတွက်သုံးသပ်ချက်များ

၁။ ကျေးရွာ၏လူမှုစီးပွားအဆင့်သတ်မှတ်ခြင်း။(Wealth Ranking)

အဆင့်	အခြေခံစံနှုန်းများ/ ညွှန်းကိန်းများ	အိမ်ထောင်စု	ရာခိုင်နှုန်း
ချမ်းသာ	အိမ်အခြေအနေ-အုတ်လိုင်းပြေး၊ခြေတံရှည်၊သွပ်မိုး၊ပျဉ်ထောင် မြေယာပိုင်ဆိုင်မှု- ၅ ဧကအထက် ကျွဲ၊ နွား- ၅ ကောင်အထက် အခြားပိုင်ဆိုင်မှု- ထွန်းစက်၊ ရေစုပ်စက်၊ TV။ စပါးကြိုက်စက်၊ ဆိုင်ကယ်၊ (အထက်တန်း၊အလယ်တန်းကျောင်းသားရှိ)	၂	၂၂%
အလယ်အလတ်	အိမ်အခြေအနေ- ပျဉ်ခင်း၊ ပျဉ်ကာ၊ သွပ်မိုး၊ ချေတံရှည်အိမ် မြေယာပိုင်ဆိုင်မှု- ၃ ဧက ကျွဲ၊ နွား- ၂ကောင် အခြားပိုင်ဆိုင်မှု- လှည်းဆိုင်ကယ်၊(အလယ်တန်းကျောင်းနေအရွယ်ကျောင်းသား ရှိ)	၃	၃၃%
နွမ်းပါး	အိမ်အခြေအနေ- ဝါးထရံကာ၊ သက်ကယ်မိုးထရံကာ၊ ချေတံရှည်အိမ် မြေယာပိုင်ဆိုင်မှု- ၃ဧက နှင့် ၁ဧကကြား ကျွဲ၊ နွား- ၂ကောင်အောက် အခြားပိုင်ဆိုင်မှု-မူလတန်းကျောင်းကျောင်းနေအရွယ်ကလေးရှိ၊ ကျောင်းထားနိုင်	၃	၃၃%
အလွန်နွမ်းပါး	အိမ်အခြေအနေ- ဝါးထရံကာ၊ အင်ဖက်မိုး၊ အကာမလုံ မြေယာပိုင်ဆိုင်မှု- မရှိ ကျွဲ၊ နွား- မရှိ အခြားပိုင်ဆိုင်မှု- ကျောင်းနေအရွယ်ကလေးရှိ ကျောင်းမထားနိုင်	၁	၁၂%
<b>စုစုပေါင်း</b>		<b>၉</b>	<b>၁၀၀%</b>







### သုံးသပ်ချက်

ရာသီဥတု-တပိုတွဲလ လယ်မှ စ၍ နယုန်လအထိ နွေရာသီဖြစ်ပါသည်။ နယုန်လ လယ် မှ စ၍ တော်သလင်း လအထိ မိုးရာသီ ဖြစ်ပါသည်။ သီတင်းကျွတ်လ မှ စတင်၍ တပိုတွဲလ လယ်အထိ ဆောင်းရာသီ ဖြစ်ပါသည်။

စိုက်ပျိုးရေး-ကဆုန်၊ နယုန်လတွင်စပါးစိုက်ပျိုးရန်ပျိုးထောင်ကြပြီးဝါဆို၊ဝါခေါင်လတွင်ကောက်စိုက်ကြပါသည်။ သခွား၊ပြောင်း၊နမ်း၊မြေပဲ၊အာလူး၊ကြက်သွန်အနည်းငယ်စိုက်ပျိုးကြသည်။ စိုက်ပျိုးရေးလုပ်ငန်းမှ တစ်နေ့ဝင်ငွေ ၃၀၀၀ ကျပ်၊ တစ်လ ဝင်ငွေ ၉၀၀၀၀ ကျပ် နှင့် တစ်နှစ်ဝင်ငွေ ၅၀၀၀၀၀ ကျပ် ရရှိပါသည်။

မွေးမြူရေး-မွေးမြူရေး လုပ်ငန်းများကို ရာသီမရွေးလုပ်ကိုင်ကြပါသည်။ လုပ်ငန်းခွင်အတွက် ကျွဲ၊ နွားများ မွေးမြူကြပြီး အိမ်ခြေထက်ဝက်ခန့်မှာ ကြက်၊ဝက်များမွေးမြူကြပါသည်။

နေ့စားလုပ်ငန်း-ဝါဆို၊ဝါခေါင်လတွင် လယ်ယာလုပ်ငန်းခွင် များရှိခြင်းကြောင့် ဝင်ငွေရရှိပါသည်။ သီတင်း ကျွတ်၊ တန်ဆောင်မုန်း နှင့် နတ်တော် လများတွင်စပါးရိတ်သိမ်းခြွေလှေ့ခြင်း လုပ်ငန်းများ ရှိခြင်းကြောင့် ဝင်ငွေရရှိပါသည်။ နေ့စားလုပ်ငန်းမှ တစ်နေ့ဝင်ငွေ၁၅၀၀ ကျပ်၊ တစ်လ ဝင်ငွေ ၃၀၀၀၀ကျပ် နှင့် တစ်နှစ် ဝင်ငွေ ၁၅၀၀၀၀ ကျပ် ရရှိပါသည်။

သဘာဝဘေးအန္တရာယ်-မိုးရာသီတွင်မိုးသည်းထန်ခြင်းရံဖန်ရံခါ စပါးခင်းများရေလွှမ်းပါသည်။ လေပြင်းကျ ရောက် တတ်သည့်အခါလည်းရှိပါသည်။

ဝမ်းစာဖူလုံမှု-ဝါခေါင်၊တော်သလင်း၊သီတင်းကျွတ်လများတွင် စပါးကုန်ချိန်ဖြစ်၍ဝမ်းစာဖူလုံမှုမရှိပါ။

အလုပ်သမားရှားပါးမှု- တန်ခူး၊နတ်တော်၊ပြာသိုလများတွင်အလုပ်သမားရှားပါးမှုမရှိပါသည်။ ပွင့်လင်းရာသီ တွင် ရွှေ့ပြောင်းလုပ်သားသွားလာမှုရှိပါသည်။

ပွဲတော်များ-တန်ခူးလတွင် သင်္ကြန်ပွဲတော်ပြုလုပ်ပါသည်။ ကဆုန်လတွင်ညောင်ရေသွန်းပွဲ၊ဝါဆိုလတွင် သင်္ကန်းကပ်ပွဲတော်ရှိပါသည်။ သီတင်းကျွတ်လတွင် မီးထွန်းပွဲတော်ရှိပါသည်။တန်ဆောင်မုန်းလတွင် ကထိန် ပွဲ၊ တပေါင်းလတွင် အလှူပွဲများရှိပါသည်။



၃။ ကျေးရွာလူမှုရေးပြမြေပုံ နှင့် သုံးသပ်ချက်





### သုံးသပ်ချက်

လူနေထိုင်မှု ပုံစံ-စီပွားရေးအဆင့် (၄) မျိုးရှိပြီး ကျေးရွာများတွင် စုစည်းစွာနေထိုင်ကြပါသည်။

လမ်းပန်းဆက်သွယ်ရေး-သာယာကုန်းကျေးရွာသည် ပင်လည်ဘူး-ဖောင်းပြင် လမ်းမကြီးနှင့် ၂မိုင်ခန့်ကွာဝေးပြီးကျေးရွာတွင်းရှိလမ်းများ၊ ရွာချင်းဆက်လမ်းများမှာမြေသားလမ်းများဖြစ်သောကြောင့် လမ်းပန်းဆက်သွယ်ရေးခက်ခဲပါသည်။

ကျန်းမာရေး-ကလေးမွေးဖွားခြင်းအတွက် အရပ်လက်သည်ရှိပါသည်။ အဓိကဆေးကုသမှုခံယူခြင်းကို ဝါးရုံကုန်း ကျေးရွာရှိကျေးလက်ဆေးပေးခန်းသို့သွားရောက်၍ ဆေးကုသမှုခံယူရပါသည်။ မိုးတွင်းကာလတွင် ပမ်းရောဂါ၊ ငှက်ဖျားရောဂါများဖြစ်တက်သည်။

သောက်သုံးရေ-ကျေးရွာတွင် ရေတွင်းဝိုင်းမရှိပါ။ ပိုက်တွင်းအနည်းငယ်သာရှိပြီး သောက်သုံးရေဖူလုံမှုမရှိပါ။ အခြား-ရွာ၏အရှေ့ပိုင်းတွင် ဘုန်းကြီးကျောင်း၊ ဓမ္မာရုံ၊ စာသင်ကျောင်း ရှိပါသည်။ ရွာ၏အနောက်ဘက်တွင် သုဿန်ဇရပ်ရှိပါသည်။



၄။ကျေးရွာအရင်းအမြစ်ပြုပြင်ဆင်နွှဲသုံးသပ်ချက်





**သုံးသပ်ချက်**

ပတ်ဝန်းကျင်ရှိအရင်းအမြစ်များ-ရွာပတ်ဝန်းကျင်ရှိသစ်တောများမှထင်းထုတ်ယူသုံးစွဲနိုင်ပါသည်။  
ဝါးများခုတ်ယူသုံးစွဲနိုင်ပါသည်။ကျေးရွာ၏မြောက်ဘက်တွင်ချောင်းငယ်လေးရှိသော်လည်းစိုက်ပျိုးရေး  
အတွက်ဖူလုံမှုမရှိပါ။

**စီးပွားရေးလုပ်ကိုင်စားသောက်ရသောအရင်းအမြစ်**-လယ်ယာမြေများအသုံးပြု၍ စပါး၊ပဲအမျိုးမျိုး၊နေကြာ၊နှမ်း  
၊စသည်တို့ကိုစိုက်ပျိုးနိုင်သည်။စားကျက်မြေများတွင်ကျွဲ၊နွားများမွေးမြူနိုင်ပါသည်။မြေလွတ်မြေရိုင်းများ  
ပေါများသော်လည်း နှစ်ရှည်ပင်စီးပွားဖြစ်စိုက်ပျိုးနိုင်ခြင်းမရှိပါ။





၅။ အမျိုးသားများတင်ပြသော ပြဿနာသစ်ပင် နှင့် ဖြေရှင်းနည်းလမ်း

မိသားစုနှင့် အဖေအိုအား လက်ထည့်အားပေးပေးရန် ၊ ဘေးအန္တရာယ်များ ဖြစ်ပေါ်ရခြင်းကြောင့်

အမျိုးသားတစ်ယောက်က ပြဿနာသစ်ပင် ပတ်ဝန်းကျင်

၁။ ကုသရေးနှင့် ဆေးဝါးများ ပေးအပ်ရန်အတွက်

၂။ ကျန်းမာရေး အားလုံး ပေးအပ်ရန်အတွက်

၃။ မိသားစုဝင်များ အားလုံး ပေးအပ်ရန်အတွက်

၄။ ကျန်းမာရေး ထိခိုက်မှု မရှိစေရန်အတွက်

၅။ သွေးလျှော့ ဆေးပေးအပ်ရန်အတွက်

၆။ ဝတ်စုံအား အားလုံး ပေးအပ်ရန်အတွက်

၇။ ဘေးအန္တရာယ်များ မရှိစေရန်အတွက်

အားလုံးပေးအပ်ရန်

၁။ အားလုံးပေးအပ်ရန်

၂။ အားလုံးပေးအပ်ရန်

၃။ အားလုံးပေးအပ်ရန်

၄။ အားလုံးပေးအပ်ရန်

၅။ အားလုံးပေးအပ်ရန်

၆။ အားလုံးပေးအပ်ရန်

၇။ အားလုံးပေးအပ်ရန်

အားလုံးပေးအပ်ရန်

၁။ အားလုံးပေးအပ်ရန်

၂။ အားလုံးပေးအပ်ရန်

၃။ အားလုံးပေးအပ်ရန်

၄။ အားလုံးပေးအပ်ရန်

၅။ အားလုံးပေးအပ်ရန်

၆။ အားလုံးပေးအပ်ရန်

၇။ အားလုံးပေးအပ်ရန်



**အကြောင်းအရင်းများ/ အခက်အခဲများ**

၁	စာသင်ကျောင်းမကောင်းခြင်း။ ပညာရေးအားနည်းခြင်း။	၂	သောက်ရေတွင်းမရှိခြင်း ၊ ငွေအင်အားမတတ်နိုင်ခြင်း။	၃	တံတားမကောင်း ခြင်း
၄	စာသင်ကျောင်းအိမ်သာလိုအပ်ခြင်း	၅	ရွာတွင်းလမ်းမကောင်းခြင်း	၆	အမျိုးသမီးများအတွက် အလုပ်အကိုင်အခွင့်လမ်း နည်းပါးခြင်းကြောင့် ဝင်ငွေမရှိခြင်း
၇	အသက်မွေးဝမ်းကျောင်းလုပ်ငန်း များ လုပ်ကိုင်ရန် ရင်းနှီးငွေမရှိခြင်း/ အတိုးနှုန်းကြီးမြင့်ခြင်း	၈	အသက်မွေးဝမ်းကျောင်းအတက်ပညာ မရှိခြင်းကြောင့် ဝင်ငွေနည်းပါးခြင်း		

**အကျိုးဆက်များ**

- ဒေသထွက်သီးနှံများ အချိန်မီတင်ပို့နိုင်မှုမရှိခြင်းကြောင့် စီးပွားရေးဖြစ်ထွန်းမှု နည်းပါးခြင်း၊ ကျန်းမာရေး
- ၁ ကုသမှုခံယူရန်အတွက် ခက်ခဲမှု ရှိခြင်း၊ ကျောင်းတက်ရန်အတွက် ခက်ခဲမှုရှိခြင်း၊ သတင်းအချက်အလက်များ အချိန်မီသိရှိနိုင်မှုမရှိခြင်း စသည်တို့ဖြစ်ဖြစ်ပေါ်စေပါသည်။
  - ၂ ကျေးရွာတွင် ပညာရေးစိတ်ဝင်စားမှုနည်း။ စာပေထူးချွန်သူနည်း။ ဗဟုသုတနည်းခြင်း၊ လူနေမှုအဆင့် အတန်းနိမ့်ကျခြင်း၊ ပညာရေးအားနည်းခြင်း
  - ၃ ရေကောင်းရေသန့်မရခြင်း ။ ရေခပ်ချိန်ကြာခြင်း။ ကျန်းမာရေးထိခိုက်ခြင်း။
  - ၄ လေကောင်းလေသန့်မရခြင်း။ ကလေးများ ကျန်းမာရေးထိခိုက်ခြင်း။ ဝမ်းရောဂါများဖြစ်ခြင်း
  - ၅ ကျေးရွာတွင်းရှိကျေးရွာသားများနှင့်လူငယ်၊လူရွယ်များအသိပညာဗဟုသုတနည်းပါးခြင်း။ တချို့လူငယ်များလမ်း ၏မှားရောက်ကြခြင်းများတွေ့ကြုံပြီး ကျေးရွာဖွံ့ဖြိုးမှုနောက်ကျစေပါသည်။

**ဖြေရှင်းနည်းလမ်း**

- ၁ စာသင်ကျောင်းအခင်း မျက်နှာကျက် ဆေးသုပ် ပြုလုပ်ခြင်း
- ၂ စက်ရေတွင်းတူးဖော်ခြင်း အမျိုးသမီးများရေခပ်ချိန် သက်သာစေရန် စက်ရေတွင်းတူးဖော်ပြီး ၂၄ နာရီမီးဖြင့် စက်ရေတွင်းမှ ရေတင်စနစ်ဖြင့်
- ၃ တံတားပြုပြင်ခြင်း





- |  |   |   |
|--|---|---|
| ၄ စာသင်ကျောင်းအိမ်သာလိုအပ်ခြင်း  | ၅ ရေပိုက်လိုင်း ဖြန့်ပေးခြင်း<br>ရွာတွင်းလမ်းပြုပြင်ခြင်း                           | ၆ အိမ်တွင်းမှ လုပ်ငန်းသင်တန်း<br>ကျေး/လက် ဦးစီးဌာန<br>စီမံကိန်းများနှင့်<br>ချိတ်ဆက်ဆောင်ရွက်ရန်          |
| ၇ အသေးစားချေးငွေရရှိရန်<br>မြှုပ်နှံရေးစီမံကိန်း<br>ငွေချေးသမဝါယမအသင်းနှင့်<br>ချိတ်ဆက်ဆောင် ရွက်ရန် | ၈ မွေးမြူရေး နည်းပညာ<br>သိရှိနိုင်ရန်<br>မွေးမြူရေးဌာနနှင့်<br>ချိတ်ဆက်ဆောင်ရွက်ရန် | ၉ စီမံကိန်းလုပ်ငန်း<br>အကောင်အထည်ဖော်<br>ဆောင်ရွက်ရာတွင်<br>ဝင်ငွေနည်းသော<br>မိသားစုများအား ဦးစားပေးခြင်း |







**အကြောင်းအရင်းများ/ အခက်အခဲများ**

၁	စာသင်ကျောင်းမကောင်းခြင်း ။ ပညာရေးအားနည်းခြင်း	၂	သွားလာရခက်ခဲခြင်း။ တံတားမကောင်းခြင်း	၃	စာသင်ကျောင်းအိမ်သာလိုအပ်ခြင်း။ လေကောင်းလေသန့်မရခြင်း။
၄	အမျိုးသမီးများအတွက် သန့်ရှင်းသောသောက်သုံးရေရရှိရန်အချိန် ပေး၍ရေခပ်နေရခြင်း။	၅	တောင်ကျရေကြောင့် မိုးရာသီတွင် ကျေးရွာလမ်းများ ရေဖုံးလွှမ်းခြင်း၊လမ်းပျက်စီးခြင်း	၆	စီးပွားရေးနှောင့်နှေးခြင်း
၇	အသက်မွေးဝမ်းကျောင်းလုပ်ငန်းများ လုပ်ကိုင်ရန် ရင်းနှီးငွေမရှိခြင်း/ အတိုးနှုန်းကြီးမြင့်ခြင်း	၈	အသက်မွေးဝမ်း ကျောင်းအတတ် ပညာ မရှိခြင်းကြောင့် ဝင်ငွေနည်းပါးခြင်း		

**အကျိုးဆက်များ အကျိုးဆက်များ**

- ၁ ပညာရေးအားနည်းခြင်း။ ဗဟုသုတနည်းခြင်း။
- ၂ သွားလာရခက်ခဲခြင်း။ ဒေသကုန်များမတင်ပို့နိုင်ခြင်း။
- ၃ အိမ်သာကောင်းမရှိ၍ ကျန်းမာရေးထိခိုက်ခြင်း။
- ၄ သောက်သုံးရေရှာခြင်း ရေကောင်းရေသန့်မရခြင်း။
- ၅ ဒေသထွက်သီးနှံများ အချိန်မီတင်ပို့နိုင်မှုမရှိခြင်းကြောင့် စီးပွားရေးဖြစ်ထွန်းမှု နည်းပါးခြင်း၊ ကျန်းမာရေးကုသမှုခံယူရန်အတွက် ခက်ခဲမှုရှိခြင်း၊ ကျောင်းတက်ရန်အတွက် ခက်ခဲမှုရှိခြင်း၊ သတင်းအချက်အလက်များ အချိန်မီသိရှိနိုင်မှုမရှိခြင်း စသည်တို့ဖြစ်ပေါ်စေပါသည်။
- ၆ အသက်မွေးဝမ်းကျောင်းလုပ်ငန်းများ လုပ်ကိုင်ရန် ရင်းနှီးငွေမရှိခြင်း/ အတိုးနှုန်းကြီးမြင့်ခြင်းကြောင့် မိသားစုစားဝတ်နေရေးခက်ခဲစေပါသည်။
- ၇ အသက်မွေးဝမ်းကျောင်းလုပ်ငန်းများ လုပ်ကိုင်ရန် ရင်းနှီးငွေမရှိခြင်း/ အတိုးနှုန်းကြီးမြင့်ခြင်းကြောင့် မိသားစုစားဝတ်နေရေးခက်ခဲစေပါသည်။
- ၈ အသက်မွေးဝမ်းကျောင်းအတတ် ပညာ မရှိခြင်းကြောင့် ဝင်ငွေနည်းပါးခြင်းပြီး လူမှုဘဝနိမ့်ကျစေပါသည်။

**ဖြေရှင်းနည်းလမ်း**

- |  |                            |                              |
|--|----------------------------|------------------------------|
| ၁ စာသင်ကျောင်းပြုပြင်ခြင်း                                 | ၂ တံတားပြုပြင်ခြင်း        | ၃ အိမ်သာပြုလုပ်ခြင်း         |
| ၄ အမျိုးသမီးများရေခပ်ချိန်သက်သာစေရန် စက်ရေတွင်းတူးဖော်ပြီး | ၅ ရွာတွင်းလမ်းပြုပြင်ခြင်း | ၆ အိမ်တွင်းမူလုပ်ငန်းသင်တန်း |
| ၂၄ နာရီမီးဖြင့် စက်ရေတွင်းမှ                               |                            | ကျေး/လက် ဦးစီးဌာန            |



ရေတင်စနစ်ဖြင့် ရေပိုက်လိုင်း  
ဖြန့်ဝေခြင်း

- ၇ အသေးစားချေးငွေရရှိရန်  
မြစ်မီးရောင်စီမံကိန်း  
ငွေချေးသမဝါယမအသင်းနှင့်  
ချိတ်ဆက်ဆောင် ရွက်ရန်

- ၈ မွေးမြူရေး နည်းပညာ  
သိရှိနိုင်ရန်  
မွေးမြူရေးဌာနနှင့်  
ချိတ်ဆက်ဆောင်ရွက်ရန်

- စီမံကိန်းများနှင့်  
ချိတ်ဆက်ဆောင်ရွက်ရန်
- ၉ စီမံကိန်းလုပ်ငန်း  
အကောင်အထည်ဖော်  
ဆောင်ရွက်ရာတွင်  
ဝင်ငွေနည်းသော  
မိသားစုများအား  
ဦးစားပေးခြင်း





၇။ ဦးစားပေးအစီအစဉ်ပြဇယား (Matrix Ranking)

စစ်ဆေးရေးအဖွဲ့ဝင်များ၏ ပတ်ဝန်းကျင်ဆိုင်ရာ အချက်အလက်များကို အောက်ဖော်ပြပါဇယားတွင် ဖော်ပြပါမည်။

ဦးစားပေး အစီအစဉ် ချမှတ်ခြင်း

စဉ်	အသက်အရွယ်	အမျိုးအမည်	အခြားအချက်အလက်	အခြားအချက်အလက်	အခြားအချက်အလက်	အခြားအချက်အလက်	အခြားအချက်အလက်	အခြားအချက်အလက်	အခြားအချက်အလက်
၁	၁	၁	၁	၁	၁	၁	၁	၁	၁
၂	၂	၂	၂	၂	၂	၂	၂	၂	၂
၃	၃	၃	၃	၃	၃	၃	၃	၃	၃
၄	၄	၄	၄	၄	၄	၄	၄	၄	၄
၅	၅	၅	၅	၅	၅	၅	၅	၅	၅



**စီမံကိန်းပထမနှစ်တွင်** စာသင်ကျောင်းပြုပြင်ခြင်းလုပ်ငန်းကို ရံပုံငွေ (၅၃၆၀၉၅၀) ကျပ်ဖြင့် ဆောင်ရွက် ပြီးခဲ့ပါသည်။ **စီမံကိန်းဒုတိယနှစ်တွင်** ညောင်ကုန်းကျေးရွာအုပ်စုတွင်း ၄ ရွာရှိရာ စီမံကိန်းလုပ်ငန်းခွဲ အသုံး ပြုငွေလိုအပ်ချက်အရ ကျေးရွာအားလုံးမှ လုပ်ငန်းမဆောင်ရွက်ပဲ ၂ ရွာတစ်လှည့်စီ ဆောင်ရွက်ရသဖြင့် စီမံကိန်း တတိယနှစ်တွင် မူလတန်းဆောင် သွပ်မိုးလဲလုပ်ငန်းကို ဆောင်ရွက်မည်ဖြစ်ပါသည်။

**စီမံကိန်း တတိယနှစ် တွင်** ကျန်သောကျေးရွာ ၂ ရွာမှ ဆက် လက်ဆောင်ရွက်ရမည် ဖြစ်ပြီး စတုတ္ထနှစ်တွင် ကျေးရွာအားလုံးမှ လုပ်ငန်းခွဲများအတွက် ရံပုံငွေ ကျပ်သိန်း ၅၀ စီအညီအမျှခွဲဝေယူ၍ လုပ်ငန်းများ ဆောင်ရွက်သွားကြရန် အများသဘောတူဆုံးဖြတ်ထားခဲ့ကြပါသည်။ သာယာကုန်းကျေးရွာအနေဖြင့် စီမံကိန်း စတုတ္ထနှစ်တွင် အရေးအကြီးဆုံးဖြစ်သော သောက်ရေတွင်း၊ တံတားတည်ဆောက်သွားမည်ဖြစ်ပါသည်။





၈။ ဗင်းပုံစံကိုသုံးပြု၍ အဖွဲ့အစည်းများချိတ်ဆက်မှု နှင့် သုံးသပ်ချက်





## သုံးသပ်ချက်

### ကျေးရွာအတွင်းရှိအဖွဲ့အစည်းများ

ကျေးရွာလူထုနှင့်အဖွဲ့အစည်းများ ချိတ်ဆက်ဆောင်ရွက်နေသည့် အနေအထားမှာ အုပ်ချုပ်ရေးအဖွဲ့၊ ကျောင်းကော်မတီအဖွဲ့၊ မီးသတ်အဖွဲ့၊ အမျိုးသားအဖွဲ့၊ အမျိုးသမီးများအဖွဲ့၊ ဝတ်အသင်းအဖွဲ့၊ ကျေးရွာစီမံကိန်းအထောက်အကူပြုကော်မတီ၊ အမျိုးသမီးရေးရာကော်မတီ၊ စိုက်ဘက်၊ သမဝါယမချေးငွေအဖွဲ့၊ ကျေးရွာစီထောက်ကော်မတီများရှိကြပြီး ကျေးရွာသာရေး၊ နာရေး၊ ဖွံ့ဖြိုးတိုးတက်ရေးကျေးရွာ အကျိုးပြုလုပ်ငန်းများချိတ်ဆက်ဆောင်ရွက်ကြပါသည်။

### ကျေးရွာပြင်ပအဖွဲ့အစည်းများ

သာယာကုန်းကျေးရွာတွင် မြို့နယ်အထွေထွေအုပ်ချုပ်ရေးဦးစီးဌာန၊ ပညာရေးဌာန၊ ကျန်းမာရေးဌာန၊ ကျေးလက်ဒေသဖွံ့ဖြိုးတိုးတက်ရေးဦးစီးဌာန လူထုဗဟိုပြုစီမံကိန်း၊ မွေးမြူရေး၊ စိုက်ပျိုးရေး၊ မြေစာရင်းဌာနများနှင့်၏ ပံ့ပိုးဆောင်ရွက်မှုရှိပြီး ကျေးရွာသားများအနေဖြင့် သက်ဆိုင်ရာကဏ္ဍအလိုက်လိုအပ်သလို ချိတ်ဆက်ဆောင်ရွက်မှုအကူအညီတောင်းခံမှုမှာ အခြားကျေးရွာများထက် ပိုမိုကောင်းမွန်ပါသည်။

အသက်မွေးဝမ်းကျောင်းလုပ်ငန်းအတွက် အရင်းအနှီးရရှိရန် မြို့နယ်သမဝါယမအသင်း၊ မြစ်မီးရောင်စီမံကိန်းကဲ့သို့ ချေးငွေပံ့ပိုးသည့်ဌာန၊ အဖွဲ့အစည်းများနှင့်ချိတ်ဆက်ဆောင်ရွက်ရန်နိုင်ပြီး စိုက်ပျိုးရေး ထုတ်ကုန် တိုးချဲ့ဆောင်ရွက်သင့်ပါသည်။

### အမျိုးသမီးကဏ္ဍ အစည်းအဝေးမှတ်တမ်း နှင့် စစ်ဆေးရမည့်အချက်များ

#### ၁။ အမျိုးသမီးကဏ္ဍ အစည်းအဝေးမှတ်တမ်း

ကျေးရွာမိတ်ဆက်အစည်းအဝေးပြုလုပ်ရန် ဖိတ်ကြားရာတွင် အစည်းအဝေးတွင် အမျိုးသမီး အချိုးညီစွာ ပါဝင်ရန် သက်ဆိုင်ရာ ကော်မတီသို့ ပြောကြားခဲ့ပါသည်။ ပထမအကြိမ် မိတ်ဆက်အစည်းအဝေးတွင် အစည်းအဝေးတိုင်းတွင် အမျိုးသမီးများ အချိုးညီစွာ တက်ရောက်ရန် ပြောကြားခဲ့ပါသည်။ အစည်းအဝေးတိုင်းတွင်လည်း အမျိုးသမီးများမှ ပြောကြားလိုသော အချက်များကို လွတ်လပ် ပွင့်လင်းစွာ ပြောဆိုခွင့်ရှိကြောင်းကိုလည်း ပြောကြားထားပါသည်။ ကျေးရွာအုပ်စုအဆင့်တွင် နှစ်စဉ်ပြုလုပ်သော လုပ်ငန်းများတွင် အမျိုးသမီးများမှ တင်ပြဆောင်းဆိုထားသော လုပ်ငန်းတစ်ခုပါဝင်ရမည် ဖြစ်ကြောင်းကိုလည်း ပြောကြားခဲ့ပါသည်။ လုပ်ငန်းခွဲများ အကော်အထည်ဖော် ဆောင်ရွက်ရာတွင်လည်း လူထုလုပ်အားဖြင့် ဆောင်ရွက်သော လုပ်ငန်းများ ဖြစ်ပါက တူညီသော လုပ်ငန်းအတွက် တူညီသော လုပ်အားခများ ပေးချေရမည်ကိုလည်း ပြောကြားခဲ့ပါသည်။ စီမံကိန်း၏ ကဏ္ဍတိုင်းတွင် အမျိုးသမီးများ အခန်းကဏ္ဍကို ထည့်သွင်းထားပြီး အမျိုးသား/ အမျိုးသမီး ခွဲခြားမှုများ မရှိစေရန် ရည်ရွယ်ထားသည်ကို ရှင်းလင်းပြောကြားမှုများ ပြုလုပ်ခဲ့ပါသည်။

အမျိုးသမီးများ၏ ဦးဆောင်နိုင်မှု နှင့် စီမံခန့်ခွဲမှု စွမ်းရည်များ တိုးတက်လာစေရန် အတွက် ကော်မတီများထဲတွင် အမျိုးသမီးများ (၅၀%) ပါဝင်ရမည်ဖြစ်ပါသည်။ ဆပ်ကော်မတီ တစ်ခုတိုင်းတွင်လည်း အနည်းဆုံး အမျိုးသမီး တစ်ဦးပါဝင်ရမည်ဖြစ်ပါသည်။ ကော်မတီထဲတွင် ပါဝင်သော အမျိုးသမီးများသည် တင်ပြဆွေးနွေး





မူများ ပြုလုပ်ခြင်း၊ ဆုံးဖြတ်ချက်များချခြင်း စသည်တို့ကို ပြုလုပ်ရမည်ဖြစ်ပါသည်။ အမျိုးသားများမှလည်း ပံ့ပိုးကူညီပေးရမည်ဖြစ်သည်။

ဒုတိယအကြိမ်အစည်းအဝေးတွင် အမျိုးသမီးများသည် မိမိတို့၏ လိုအပ်ချက် အခက်အခဲများကို လွတ်လပ်စွာ ဆွေးနွေးနိုင်ရန်အတွက် အမျိုးသမီးသီးသန့် အုပ်စုများဖွဲ့၍ အခက်အခဲများ ဖော်ထုတ်ခြင်းလုပ်ငန်းကိုလည်း လုပ်ကိုင်ခဲ့ပါသည်။

**၂။ ကျေးရွာမိတ်ဆက် အစည်းအဝေးတွင်အမျိုးသမီး ကဏ္ဍအတွက် စောင့်ကြည့်စစ်ဆေးရမည့်အချက်များ**

**မေးမြန်းသည့်ရက်။**

**ရက်စွဲ - ၁၉.၁.၂၀၁၆**

စဉ်	အကြောင်းအရာ	တွေ့ရှိချက်		မှတ်ချက်
		✓	X	
၁	အစည်းအဝေးတက်ရောက်လူသူများအား ကျား၊မ ရေးရာ အခြေခံသဘောတရားများကို ရှင်းလင်းဆွေးနွေးခဲ့ပါသလား။	✓		
၂	စီမံကိန်းတွင် ပါဝင်သော ကျား၊မရေးရာ အကောင်အထည်ဖော်ရေး လိုအပ်ချက် (၅)ချက်ကို ရှင်းလင်းပြခဲ့ပါသလား။	✓		
၃	အစည်းအဝေးများခေါ်ယူရာတွင်အမျိုးသား/သမီးများအချိုးညီစွာတက်ရောက်နိုင်ရေးအတွက် အသိပေးတိုက်တွန်း စည်းရုံးခဲ့တာမျိုး ရှိပါသလား။	✓		
၄	အမျိုးသမီးများ၏ စကားသံများ၊ ပြောဆိုနိုင်ခွင့်များ ပိုမိုထွက်ပေါ်လာအောင် ဖန်တီးပေးခဲ့ပါသလား။	✓		
၅	ဆပ်ကော်မတီဖွဲ့များဖွဲ့စည်းရာတွင်အမျိုးသမီးများနှင့်ပါဝင်ဖွဲ့စည်းရေး၊ပူးပေါင်းပါဝင်ရေး၊ဦးဆောင်နိုင်ရေးအတွက်တွန်းအားပေးကူညီဆောင်ရွက်ခဲ့ပါသလား။	✓		
၆	အစည်းအဝေးကို အမျိုးသား/သမီးများ အလွယ်တကူပါဝင်တက်ရောက်နိုင်သော အချိန်နှင့်နေရာများကိုရွေးချယ်ခြင်း၊ထည့်သွင်းစဉ်းစားဆောင်ရွက်ခြင်းများတို့ကိုလုပ်ဆောင်ခဲ့ပါသလား။	✓		
၇	လူနည်းစု/ဆင်းရဲ/နွမ်းပါး/ထိခိုက်လွယ်သောအုပ်စုများကို အစည်းအဝေးမစတင်မှီ အချိန်များက ရှာဖွေဖော်ထုတ်ခဲ့တာမျိုး ရှိပါသလား။	✓		
၈	လူနည်းစု/ဆင်းရဲ/နွမ်းပါး/ထိခိုက်လွယ်သော အမျိုးသား/သမီးများထဲမှ အချို့ကို အစည်းအဝေးတက်ရောက်နိုင်အောင် ဖိတ်ကြားဆောင်ရွက်မှုမျိုး ရှိခဲ့ပါသလား။	✓		
၉	လူနည်းစု/ဆင်းရဲ/နွမ်းပါး/ထိခိုက်လွယ်သောအမျိုးသား/သမီးများနှင့် ကြုံတွေ့နေရသောအခတ် အခဲများကို သင်ဆွေးနွေး မေးမြန်းခဲ့တာမျိုး ရှိပါသလား။	✓		
၁၀	အမျိုးသမီးများ ပြောဆိုတင်ပြနိုင်အောင် အချိန်ပေးရန်၊ ကြိုတင်စီစဉ်ဆောင် ရွက်မှုမျိုးများ ဆောင်ရွက်ခဲ့တာများ ရှိပါသလား။	✓		
၁၁	စီမံကိန်းလုပ်ငန်းခွဲများရှာဖွေဖော်ထုတ်ရာတွင်အမျိုးသား/သမီးများသီးခြားဆွေးနွေးဖော်ထုတ် ဆောင်ရွက်ခဲ့တာမျိုး ရှိပါသလား။	✓		
၁၂	ကျေးရွာစီမံကိန်း အထောက်အကူပြုကော်မတီများဖွဲ့စည်းရာတွင် အမျိုးသမီး၊ အမျိုး	✓		



	သား အမျိုးညီမျှစွာ (၅၀ : ၅၀) ဖွဲ့စည်းနိုင်ခဲ့ပါသလား။ မဖွဲ့စည်းနိုင်ခဲ့ပါက မှတ်ချက်တွင် ရှင်းလင်းပါ။			
၁၃	ဆပ်ကော်မတီများတွင် အနည်းဆုံး အမျိုးသမီးအဖွဲ့ဝင် တစ်ဦးနှုန်းဖြင့် ပါဝင်ဖွဲ့စည်းနိုင်ခဲ့ပါသလား။ မဖွဲ့စည်းနိုင်ခဲ့ပါက မှတ်ချက်တွင် ရှင်းလင်းပါ။	√		
၁၄	ကျေးရွာ/ကျေးရွာအုပ်စု ဖွံ့ဖြိုးရေးစီမံချက် များတွင် အမျိုးသမီးများ ရွေးချယ် ဆုံးဖြတ်သည့်လုပ်ငန်းစီမံချက် အနည်းဆုံးတစ်ခုပါဝင်နိုင်ရေးအတွက် စည်းရုံး ဆွေးနွေးမှုများ ပြုလုပ်ဆောင်ရွက်ခဲ့ပါသလား။	√		
၁၅	တက်ရောက်လာသူများအား အမျိုးသမီးများ၏ လိုအပ်ချက်များကို ဖြည့်ဆည်းပေးနိုင်ရန် အမျိုးသမီးများရွေးချယ်လိုက်သော ဦးစားပေးရွေးချယ်မှုများကို ထောက်ပံ့ပေးသွား မည်ဖြစ်ကြောင်း အသိပေးပြောကြားခဲ့ပါသလား။	√		
၁၆	ရွေးချယ်လိုက်သော စီမံကိန်းလုပ်ငန်းခွဲများသည် ဒေသတွင်းမှာရှိသော လူနည်းစု/ဆင်းရဲ/နွမ်းပါး/ထိခိုက်လွယ် အုပ်စုများအပေါ် မည်သို့အကျိုးပြုနိုင် မည်ဖြစ်ကြောင်း ရှင်းလင်းပြောကြားခြင်း၊ မှတ်တမ်းတင်ခြင်းများတို့ကို ဆောင်ရွက်ခဲ့ပါသလား။	√		
၁၇	ကျေးရွာအုပ်စုအဆင့် အစည်းအဝေးပြုလုပ်ရာတွင် အုပ်စု စီ/ထောက် ကော်မတီဝင်များကို ကျား၊မ ရေးရာလိုအပ်ချက်များ အကြောင်းကိုရှင်းလင်းပြောကြားခဲ့ပါသလား။	√		
၁၈	ကျေးရွာအုပ်စုအဆင့် အစည်းအဝေးပြုလုပ်ရာတွင် အုပ်စု စီ/ထောက် ကော်မတီဝင်များအားလုံး တက်ရောက်နိုင်မှု ရှိ/မရှိ စစ်ဆေးခဲ့ပါသလား။ မတက်ရောက်နိုင်ခဲ့ပါက မှတ်ချက်တွင် ရှင်းလင်းပါ။	√		



၉။ ပင့်ကူအိမ်ကွန်ယက် နှင့် သုံးသပ်ချက်

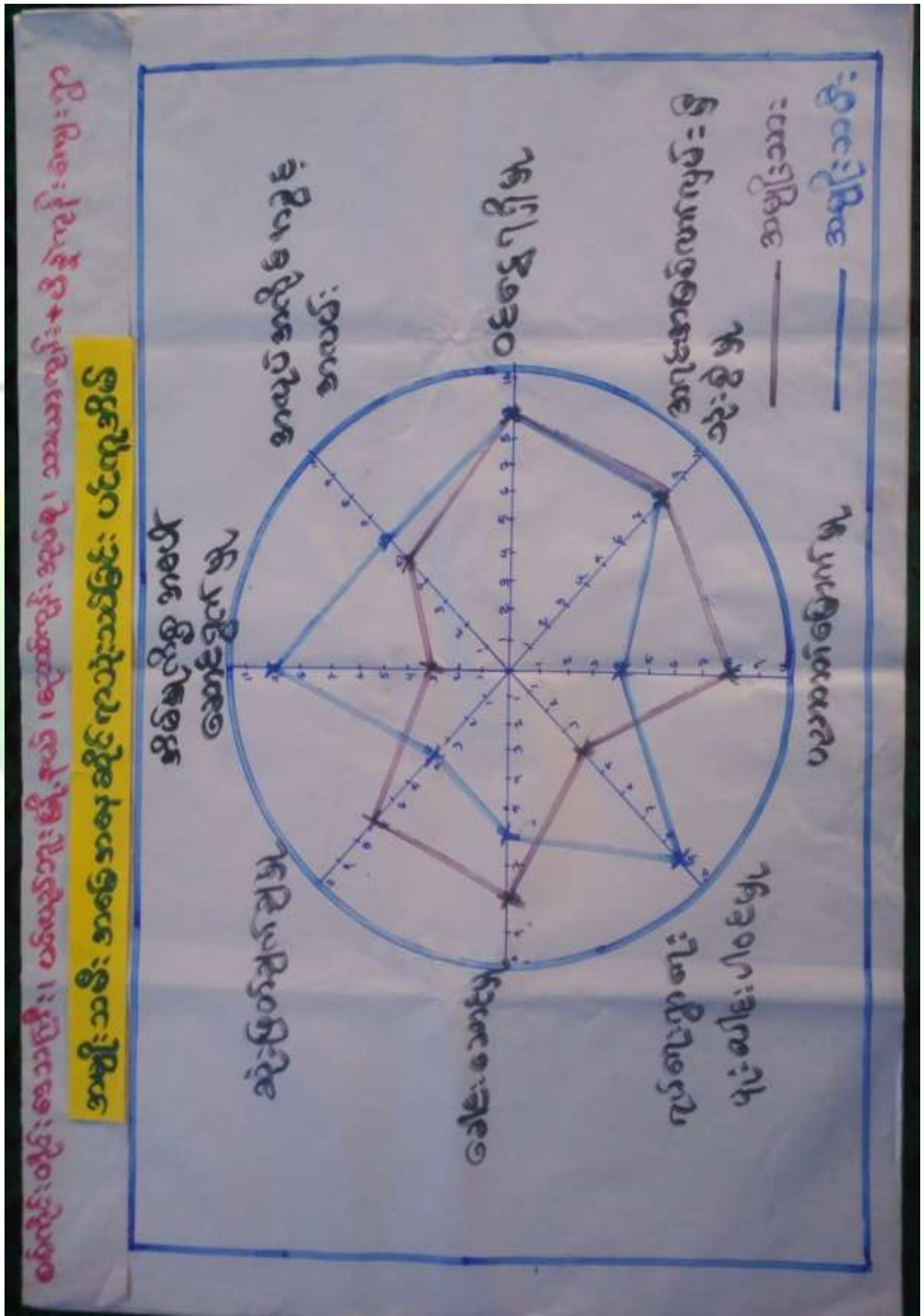



## သုံးသပ်ချက်

### ရပ်ရေးရွာရေးတွင်ပူးပေါင်းပါဝင်မှု

ရပ်ရေးရွာရေးတွင်ပူးပေါင်းပါဝင်မှုတွင် အမျိုးသားများထက် အမျိုးသမီးများက ပိုမိုပါဝင်နေကြောင်း တွေ့ရှိရပါသည်။ အမျိုးသားများက အပြင်ထွက်ပြီးစီးပွားရှာနေခြင်းကြောင့် ဖြစ်ပါသည်။

### ဝင်ငွေရရှိမှု

- အမျိုးသမီးများ၏ ဝင်ငွေရရှိမှုမှာ အမျိုးသားများနှင့်တန်းတူ အဆင့်(၉)အထိ ရောက်ရှိနေပြီး အမျိုးသားများသာဝင်ငွေတန်းတူရရှိနေသည့်အနေအထားတွေ့ရပါသည်။ အမျိုးသားများက အပြင်ထွက်စီးပွားရှာနေချိန်တွင် အမျိုးသမီးများက အိမ်မှုကိစ္စ၊ သားသမီးကိစ္စများ ဆောင်ရွက်နေရသောကြောင့်ဖြစ်ပါသည်။ ထို့ကြောင့်အမျိုးသမီးများ၏ ဝင်ငွေနှင့်အလုပ်အကိုင် အခွင့်အလမ်းရရှိရေး ဆောင်ရွက်ရန်လိုအပ်ပါသည်။

### အလုပ်အကိုင်အခွင့်အလမ်း

- အလုပ်အကိုင်အခွင့်အလမ်းရရှိမှုတွင်အမျိုးသားများကပိုမိုနေပြီး စိုက်ပျိုးရာသီပြီးချိန်အမျိုးသားများက မြို့နယ်ပြင်ပသို့သွားရောက်လုပ်ကိုင်နေကြခြင်းဖြစ်ပါသည်။

### ပညာတတ်မြောက်မှု

- ညောင်ကုန်းကျေးရွာအနေဖြင့် ပညာသင်ကြားခွင့်နှင့် ပညာတတ်မြောက်မှုတွင် ကွာဟမှုရှိ နေသေးပါသည်။ တန်းတူဖြစ်ရန် လိုအပ်နေပါသေးသည်။ ကျေးရွာတွင် မူလတန်းလွန်ကျောင်းရှိပြီး အခြေခံပညာရေးကို လက်လှမ်းမီသည့် အနေအထားရှိပါသည်။

### အရင်းအမြစ်အပေါ်လက်လှမ်းမီမှု

- အရင်းအမြစ်အပေါ်အမှီပြု၍ အသက်မွေးဝမ်းကြောင်းပြုနိုင်မှုမှာကွာဟချက်ရှိပါသည်။ အကြောင်းမှာ တောတောင်များထဲတွင် လုပ်ငန်းလုပ်ဆောင်သည့်အခါ အမျိုးသမီးထက် အမျိုးသားများက ပိုမိုလုပ်ကိုင်နိုင်ခြင်းကြောင့်ဖြစ်ပါသည်။

### ပစ္စည်း၊ ဥစ္စာ ပိုင်ဆိုင်မှု

- အမျိုးသား၊ အမျိုးသမီးများ ပိုင်ဆိုင်မှုကွာဟချက်မရှိသော်လည်း ပိုင်ဆိုင်မှုများတွင် အမျိုးသား ၏ အမည်များဖြင့်သာ ပိုင်ဆိုင်မှုပြုကြပါသည်။

### ရပ်ရေးရာတွင် ခေါင်းဆောင်မှု

- ရပ်ရေးရွာရေး ကိစ္စများတွင်အရေးပါမှုနှင့် ဆုံဖြတ်ချက်ချသည့်နေရာများတွင် အမျိုးသမီးများ၏ အဆင့်နေရာသည် များစွာကွာဟမှုရှိနေပြီးတန်းတူမှုမရရှိသေးပါ။ ထို့ကြောင့် အမျိုးသမီးများအား နေရာပေးမှုမှာ အစဉ်အလာအရအမျိုးသားများက နေရာယူထားပြီး အမျိုးသမီးများကလည်း နေရာယူတတ်ရန် နှင့် စွမ်းဆောင်ရည်ရှိရန် လိုအပ်နေပါသေးသည်။



၁၀။ ပြဿနာ၊ အခွင့်အရေး၊ လက်ရှိအခြေအနေ နှင့် ပြောင်းလဲမှုညွှန်းကိန်း နှင့် အနှစ်ချုပ်

စဉ်	ပြဿနာ	အခွင့်အရေး	လက်ရှိအခြေအနေ	ပြောင်းလဲမှုညွှန်းကိန်း
၁	စာသင်ကျောင်းမကောင်းခြင်း	လူထုပဟိုပြုစီမံကိန်းမှပြုပြင်ထိန်းသိမ်းစရိတ်ရရှိခြင်း။ ကော်မတီများဖွဲ့စည်းထားခြင်း	ရွာလူထုအင်အားဖြင့် မပြင်နိုင်ခြင်း	ကောင်းမွန်သောမျက်နှာကျက်ဆောင်ရွက်ပြီးစီးခြင်း (စီမံကိန်းပထမနှစ်)
၂	စာသင်ကျောင်းအိမ်သာမရှိခြင်း	လူထုပဟိုပြုစီမံကိန်းပံ့ပိုးမှုရှိနေခြင်း၊ ကျေးရွာအနီးကျောက်ကျင်းရှိနေခြင်း	ကျောင်းဆောင်၏ နောက်ကျောဘက်အိမ်သာမှာ မကောင်းခြင်း	စာသင်ကျောင်းအိမ်သာ ရရှိလာခြင်း
၃	သွားလာရခက်ခဲခြင်း၊ တံတားမကောင်းခြင်း	လမ်းများပြုလုပ်ရန်ကျေးရွာသားသဘောတူညီမှုရရှိခြင်း။ ကော်မတီဖွဲ့စည်းထားခြင်း-လူထုပဟိုပြု စီမံကိန်းမှ ထောက်ပံ့ငွေရရှိခြင်းလုပ်ငန်းသုံး စက်ကြီးများရရှိနိုင်ခြင်း	လမ်းများကျဉ်းခြင်း၊ မိုးရာသီတွင် ရွံ့ငွက်များကြောင့်ဆိုင်ကယ်များ သွားလာရခက်ခဲခြင်း။	ရှည်မြေသားလမ်းဖောက်လုပ်ပြီးစီးခြင်း (စီမံကိန်းတတိယနှစ်)
၄	ရေတွင်းမရှိခြင်း။ သောက်ရေရှားခြင်း။	လူထုပဟိုပြုစီမံကိန်းပံ့ပိုးမှုရှိနေခြင်း၊ လူငယ်များစိတ်ဝင် စားမှုရှိနေခြင်း	ရေတွင်းမရှိခြင်း။ သောက်ရေရှားခြင်း။	သောက်ရေတွင်းများရရှိလာခြင်း။
၅	ရွာတွင်းလမ်းမကောင်းခြင်း	လမ်းပန်းဆက်သွယ်ရေးကောင်းမွန်လာစေရန်	သွားလာရခက်ခဲခြင်း	ကျောက်ချောလမ်းများမကောင်းခြင်း
၆	အမျိုးသမီးများဝင်ငွေအခွင့်အလမ်းနည်းပါးခြင်းနှင့်ချေးငွေလိုအပ်ခြင်း	ကျေးလက်/ဦးစီးဌာနရှိ လာခြင်း သမ/တရုတ်ချေးငွေ/မြစိမ်းရောင်စီမံကိန်း	အရင်းအနှီးချေးငွေလိုအပ်နေခြင်း၊ သက်ဆိုင်ဌာနများနှင့်ချိတ်ဆက်ဆောင်ရွက်မှုအားနည်းနေခြင်း	သက်ဆိုင်ရာချေးငွေအဖွဲ့အစည်းများ၊ ဌာနဆိုင်ရာများနှင့်ချိတ်ဆက်ပြီးချေးငွေရရှိ



၁၁။ ကျေးရွာအိမ်မက်ပြမြေပုံ နှင့် သုံးသပ်ချက်





**သုံးသပ်ချက်**

စာသင်ကျောင်းပြုပြင်ပြီးစီး၍ ကျောင်းသား/ကျောင်းသူ ပညာကောင်းစွာသင်နိုင်မည်။ ပညာရေးများ တိုးတက်လာမည်။ စာသင်ကျောင်းသွင်မိုးလဲခြင်းကြောင့် လုံခြုံမှုရှိလာခြင်း။ စာသင်ကျောင်း အလွယ် တကူမပျက်စီးနိုင်ခြင်း ။ မိုးယိုမှုမရှိနိုင်ခြင်း။ တံတားပြုပြင်ပြီးစီး၍ ရာသီမရွေးသွားလာနိုင်မည်။ အချိန်ကုန် သက်သာမည်။ ပစ္စည်းသယ်ရာတွင် လွယ်ကူခြင်း ရေတွင်အသစ်တူးဖော်ခြင်းကြောင့် သောက်သုံးရေ ဖူလုံမှု ရှိလာမည်။ ရေခပ်ချိန်ကုန်သက်သာခြင်း။ ကျန်းမာရေးညီညွတ်လာခြင်း။ ရွာတွင်းလမ်း ပြုပြင်ပြီးစီး၍ သွားလာ ရအဆင်ပြေလာခြင်း။ မိုးအခါရွံ့ဖွတ်ပေါက်ခြင်း၊ နွေအခါ ဖုန် ထခြင်းတို့မှ ကင်းဝေးလားမည်။ကျေးရွာတွင် အလုပ်အကိုင် အခွင့်အလမ်းများ ဝင်ငွေရရှိမှုများ ရရှိ ရ၍လူနေမှုဘဝတိုးတက်လာမည်။

**ကျေးရွာမျှော်မှန်းချက် လေ့ကျင့်ခန်းမှ ရရှိလာသော ရလဒ်**

<p>ကျေးရွာ၏ မျှော်မှန်းချက်</p>	<p>ကျေးရွာတွင်းလမ်းများကောင်းမွန်၍ စီးပွားရေး၊ ပညာရေး၊ ကျန်းမာရေး၊ လူမှုရေးများ တိုးတက် ကောင်းမွန်လာရမည်။ စာသင်ကျောင်းကောင်းဖြစ်ပေါ်လာပြီး ကျေးရွာ အမျိုးသမီးများဝင်ငွေရှာဖွေ လာနိုင်ကာ မိသားစုဝင်ငွေတိုးလာကြမည်။ စိုက်ပျိုးရေး နည်းပညာများ၊ မွေးမြူရေးနည်းပညာများ၊ အိမ်တွင်းမှု အသက်မွေးဝမ်းကျောင်း နည်းပညာများ၊ စက်ပြင်မှုအတတ်ပညာများ တက်မြောက်လာမှုကြောင့်ဝင် ငွေအခွင့် အလမ်းရရှိကာ စီးပွားရေးများတိုးတက်၍ လူနေမှုအဆင့်အတန်းများ မြင့်မားလာရမည်။</p>
<p>အနာဂတ် တွင် ကျေးရွာပိုမို ဖွံ့ဖြိုး တိုးတက်ရန် ကျေးရွာသာ များ၏ မျှော်မှန်းထား ရှိမှု</p>	<p>လူထုပဟိုပြုစီမံကိန်း၏လူထုသို့တိုက်ရိုက်ထောက်ပံ့ငွေကိုအသုံးပြုတံတားများ၊ ကျေးရွာ တွင်းလမ်းများကောင်းမွန်လာအောင်ကျေးရွာတွင်းကျောက်ချောလမ်းအဆင့်ဖြစ်ချင်ပါသ ည်။စာသင်ကျောင်းအိမ်သာများရှိချင်ပါသည်။ ကျေးရွာတွင်းလမ်းများကောင်းမွန်ပြီး ကျေးရွာတွင်းသန့်ရှင်းလာကာ ကျေးရွာဖွံ့ဖြိုးလာမည်။ စီမံကိန်းမှ အကောင်အထည်မဖော်နိုင်သော လုပ်ငန်းများကို သက်ဆိုင်ရာဌာနဆိုင်ရာများ နှင့် ချိတ်ဆက်လုပ်ကိုင်မှုများပြုလုပ်မည်။ရေတွင်းတူးဖော်ပြီးလျှင်စစ်ဖြင့်ရေတင်ကာ တစ်ရွာ လုံးသို့သန့်ရှင်း သောသောက်သုံးရေ ရရှိစေရန် ရေပိုက်လိုင်းဖြင့်ဖျန့်ဝေပေးမည်။ မြို့နယ်အတွင်းသို့ အစိုးရမဟုတ်သော အဖွဲ့အစည်းများ ဝင်ရောက်မှုများရှိပါက ကျေးရွာလိုအပ်ချက်များကိုတင်ပြ၍ စီမံကိန်းလုပ်ငန်းများ အကောင်အထည်ဖော် ဆောင်ရွက်မည်။ကျေး ရွာအတွင်းရှိမသန်စွမ်းသူများအတွက်ထောက်ပံ့ပေးနိုင်သော အဖွဲ့ အစည်းများနှင့်ချိတ် ဆက်ဆောင်ရွက်ပေးနိုင်မည်။</p>



၇။ ကော်မတီဝင်များရွေးချယ်ခြင်းနှင့်ကျေးရွာဖွံ့ဖြိုးရေးအစီအစဉ်ဆောင်ရွက်မှုမှတ်တမ်းခါတ်ပုံများ



အမျိုးသားအုပ်စု၏ မှတ်တမ်းခါတ်ပုံ



အမျိုးသမီးအုပ်စု၏ မှတ်တမ်းခါတ်ပုံ





လူငယ်အုပ်စု၏ မှတ်တမ်းခါတ်ပုံ



ထိခိုက်လွယ်အုပ်စုများ၏ မှတ်တမ်းခါတ်ပုံ



စေတနာ့ဝန်ထမ်းများ ရွေးချယ်ခြင်း မှတ်တမ်းဓါတ်ပုံ



ကော်မတီရွေးချယ်ခြင်း မှတ်တမ်းဓါတ်ပုံ



ဖွံ့ဖြိုးရေးအစီအစဉ်ရေးဆွဲခြင်း မှတ်တမ်းဓာတ်ပုံ



ဖွံ့ဖြိုးရေးအစီအစဉ်ရေးဆွဲခြင်း မှတ်တမ်းဓာတ်ပုံ



လုပ်ငန်းခွဲ၏မပြုလုပ်မီ မှတ်တမ်းဓာတ်ပုံ



လုပ်ငန်းခွဲ၏မပြုလုပ်မီ မှတ်တမ်းဓာတ်ပုံ



**၈။ ကော်မတီဝင်များစာရင်း**

စဉ်	အမည်	ကျား-မ	ရာထူး
၁	ဦးရွှေမောင်ဝင်း	ကျား	ကျေးရွာစီမံကိန်းအထောက်အကူပြုကော်မတီ၊ ဥက္ကဋ္ဌ
၂	ဒေါ်နင်းယု	မ	ကျေးရွာစီမံကိန်းအထောက်အကူပြုကော်မတီ၊ ဥက္ကဋ္ဌ
၃	ဦးမြင့်ဇော်	ကျား	ဝယ်ယူရေးဆပ်ကော်မတီ၊ ဥက္ကဋ္ဌ
၄	ဒေါ်နွယ်နွယ်အေး	မ	ဝယ်ယူရေးဆပ်ကော်မတီ၊ မှတ်တမ်းထိမ်း
၅	ဦးထွန်းထွန်း	ကျား	ဝယ်ယူရေးဆပ်ကော်မတီ၊ အဖွဲ့ဝင်
၆	ဦးမောင်ညွန့်	ကျား	စောင့်ကြည့်ကြီးကြပ်ရေးဆပ်ကော်မတီ၊ ဥက္ကဋ္ဌ
၇	ဒေါ်ခင်နွဲ့မေ	မ	စောင့်ကြည့်ကြီးကြပ်ရေးဆပ်ကော်မတီ၊ အဖွဲ့ဝင်
၈	ဦးမြင့်အောင်	ကျား	စောင့်ကြည့်ကြီးကြပ်ရေးဆပ်ကော်မတီ၊ အဖွဲ့ဝင်
၉	ဒေါ်မထွေး	မ	လုပ်ငန်းလည်ပတ်ရေး နှင့် ပြုပြင်ထိန်းသိမ်းရေး ဆက်ကော်မတီ ဥက္ကဋ္ဌ
၁၀	ဒေါ်မညွန့်	မ	လုပ်ငန်းလည်ပတ်ရေး နှင့် ပြုပြင်ထိန်းသိမ်းရေး ဆက်ကော်မတီ အဖွဲ့ဝင်
၁၁	ဦးအောင်မျိုးနိုင်	ကျား	လုပ်ငန်းလည်ပတ်ရေး နှင့် ပြုပြင်ထိန်းသိမ်းရေး ဆက်ကော်မတီ၊ အဖွဲ့ဝင်
၁၂	ဒေါ်ကြည်သန်း	မ	ကျေးရွာငွေစာရင်းကိုင်
၁၃	ဦးတင်ဆန်းအောင်	ကျား	အကြံပြုချက်ဖြေရင်းရေး
၁၄	ဒေါ်ခင်မာသန်း	မ	အကြံပြုချက်ဖြေရင်းရေး
၁၅	ဦးမင်းအောင်	ကျား	စေတနာ့ဝန်ထမ်း
၁၆	ဒေါ်မဲရွှေ	မ	စေတနာ့ဝန်ထမ်း

စုစုပေါင်း။ (၁၆) ယောက်      ကျား-၈ ယောက် +မ-၈ ယောက်

**ကျေးရွာအုပ်စုစီမံကိန်းအထောက်အကူပြုကော်မတီ**

ဦးရွှေမောင်ဝင်း      ဘဏ္ဍာရေးဆက်ကော်မတီ၊ ငွေကိုင်။

ဒေါ်နင်းယု      ဘဏ္ဍာရေးဆက်ကော်မတီ၊ စာရင်းကိုင်။

**မှတ်တမ်းတင်သူ**

အမည်။ ဦးရန်မျိုးအောင်

ရာထူး။ လူထုစည်းရုံးရေးမှူး

ရက်စွဲ။ ...../...../.....



၉၊ ပုံစံ ၈-၁၊ ကျေးရွာအချက်အလက်

ပုံစံ - ၈-၁ - ကျေးရွာ အချက်အလက် (FORM PC 1)

လမ်းညွှန်ချက်/ ကျေးရွာတစ်ရွာသို့ ပထမဆုံး ဝိတ်ဆက်ခရီးသွားရောက်သောအခါ ကျေးရွာခေါင်းဆောင်များအား ကျေးရွာအချက်အလက်များကို မေတ္တာရပ်ခံ၍တောင်းခံရမည်။ စီမံကိန်းမိတ်ဆက်အစည်းဝေးတွင် ဤအချက်အလက်များအား စစ်ဆေးပြီး မှန်ကန်အောင်ပြုလုပ်ရမည်။ ပြီးနောက်တွင် သတင်းအချက်အလက်ထဲသို့ Tablets မှတစ်ဆင့် ဖြည့်သွင်းရမည်။		လူထုစည်းရုံးရေးမှူးသည် ဤအချက်အလက်များကို လူထုစည်းရုံးရေးမှူးသည် လူထုစည်းရုံးရေးမှူးမှ	
ရာအိမ်မှူးအမည် ဦးခင်ကောင်း		ဖုန်း	စည်းရုံးရေးမှူးအမည် ဦးဦးမျိုးဇော်
ပြည်နယ်/ တိုင်းဒေသကြီး	မြို့နယ်	ကျေးရွာအုပ်စု	ကျေးရွာ
စစ်ကိုင်း	ပင်လယ်ကွေ့	ရွှေဘူမိကျွန်း	သာယာလှိုင်

(က) လူဦးရေ

တိုင်းရင်းသား	အိမ်ထောင်စုပေါင်း	ကိုးကွယ်သည့်ဘာသာ	အိမ်ထောင်စုပေါင်း
၁။ ချမ်း	၃၅	၁။ ဗုဒ္ဓ	၃၅
၂။		၂။	
၃။		၃။	
၄။ အခြားတိုင်းရင်းသား လူမျိုးစုများ		၄။	

	ကျား (အရေအတွက်)	မ (အရေအတွက်)
လူဦးရေ	၁၀၈	၆၅
အိမ်ထောင်ဦးစီး	၃၀	၅

(ခ) ကျေးရွာရှိ အခြေခံ အဆောက်အအုံ (Facilities)

ပညာရေး	ခြံစိမ့်	ကျန်းမာရေး	ခြံစိမ့်	ဘာသာရေး	ခြံစိမ့်
အထက်တန်းကျောင်း	<input type="checkbox"/>	ဆေးရုံ	<input type="checkbox"/>	ဘုရား/ဇေတီ	<input type="checkbox"/>
အလယ်တန်းကျောင်း	<input type="checkbox"/>	ကျန်းမာရေးဌာန	<input type="checkbox"/>	ဘုန်းကြီးကျောင်း	<input checked="" type="checkbox"/>
မူလတန်းကျောင်း	<input checked="" type="checkbox"/>	ကျန်းမာရေးဌာနခွဲ	<input type="checkbox"/>	ဟိန္ဒူဘုရားကျောင်း	<input type="checkbox"/>
ပုဂံကျောင်း	<input type="checkbox"/>	ဆေးပေးခန်း	<input type="checkbox"/>	ခရစ်ယာန်ဘုရားကျောင်း	<input type="checkbox"/>
အခြား	<input type="checkbox"/>	အခြား	<input type="checkbox"/>	ဓလီ	<input type="checkbox"/>
				အခြား	<input type="checkbox"/>
မှတ်ချက်		မှတ်ချက်		မှတ်ချက်	

(ဂ) ကျွမ်းကျင်သူများမှတ်တမ်း ၊ ကျေးရွာတွင်နေထိုင်သော သို့မဟုတ် တခြားရွာမှလာရောက်သောကျွမ်းကျင်သူများ

ပညာရေး	နေထိုင်	လည်ပတ်	ကျန်းမာရေး	နေထိုင်	လည်ပတ်	တည်ဆောက်ရေး	နေထိုင်	လည်ပတ်
မူလတန်းပြဆရာ/ဆရာမ	<input type="checkbox"/>	<input checked="" type="checkbox"/>	ဆရာဝန်	<input type="checkbox"/>	<input type="checkbox"/>	လက်သမား	<input type="checkbox"/>	<input type="checkbox"/>
အလယ်တန်းပြဆရာ/ဆရာမ	<input type="checkbox"/>	<input type="checkbox"/>	လ/ထကျန်းမာရေးမှူး	<input type="checkbox"/>	<input type="checkbox"/>	ပန်းရန်	<input type="checkbox"/>	<input type="checkbox"/>
အထက်တန်းပြဆရာ/ဆရာမ	<input type="checkbox"/>	<input type="checkbox"/>	အမျိုးသမီးကျန်းမာရေးဆရာမ	<input type="checkbox"/>	<input type="checkbox"/>	လျှပ်စစ်ဆိုင်ရာ	<input type="checkbox"/>	<input type="checkbox"/>
ပုဂံပြဆရာ/ဆရာမ	<input type="checkbox"/>	<input type="checkbox"/>	အရံသားဖွား	<input checked="" type="checkbox"/>	<input type="checkbox"/>	ရေပိုက်သူ	<input type="checkbox"/>	<input type="checkbox"/>
အခြား	<input type="checkbox"/>	<input type="checkbox"/>	ပြည်သူ့ကျန်းမာရေးလုပ်သား ၁/၂	<input type="checkbox"/>	<input type="checkbox"/>	စက်ပြင်ဆရာ	<input type="checkbox"/>	<input type="checkbox"/>
မှတ်ချက်			မှတ်ချက်			မှတ်ချက်		



(ဃ) ကျေးရွာသို့ ရောက်ရှိနိုင်သည့်လမ်းအခြေအနေ / ကျေးရွာတစ်ရွာသည် ၎င်း၏ကျေးရွာအုပ်စုနှင့် ဆက်သွယ်ထားသော လမ်းအခြေအနေ (အောက်ပါတို့ကိုပိုင်းပါ)

ကျောက်ကြမ်းလမ်း: ကတ္တရာလမ်း: ကွန်ကရစ်လမ်း: မော်တော်ဆိုင်ကယ်လမ်း  
ကျောက်ခင်းလမ်း: မြေသားလမ်း လှသွားလမ်း အခြား: \_\_\_\_\_

(င) ကျေးရွာဖွံ့ဖြိုးရေး စီမံကိန်း (Village Development Plan) (အမှန်ဖြစ်ပါ)

(၁) လူထုပတ်ပတ်ပြုစီမံကိန်း မတိုင်မီက ကျေးရွာစီမံကိန်း ရှိသလား: ရှိ/မရှိ/မသိ  
(၂) ရှိလျှင် မည်သည့်နှစ်က ရေးဆွဲခဲ့သလဲ: \_\_\_\_\_ နှစ်/မသိပါ  
(၃) မြို့နယ်အတည်ပြုချက် ရရှိထားသလား: ရှိ/မရှိ/မသိ

(စ) ခရီးအကွာအဝေး (Distance)

(၁) ရွာ (အလယ်) မှ ကျေးရွာအုပ်စု (အလယ်) အကွာအဝေး: မိုင်/မာလုံ ၃ မိုင် /မသိပါ

(၂) ဤရွာနှင့် ကျေးရွာအုပ်စုရွာ (အလယ်) သွားသို့  
မြောက်သွေ့ရာသို့ - ထော်လာဂျီ/ဆိုင်ကယ်/ခြေလျင်/မြည်း/လှေ/အခြား: \_\_\_\_\_ ( :၃၀) နာရီ  
ပိုးရာသီ - ထော်လာဂျီ/ဆိုင်ကယ်/ခြေလျင်/မြည်း/လှေ/အခြား: \_\_\_\_\_ ( :၅၀) နာရီ

(ဆ) သဘာဝဘေး ဤကျေးရွာတွင် ဖြေကြီးခြင်းကိုဆိုသော သဘာဝဘေး ကျရောက်ခဲ့မှု

မရှိ  ရှိ (ဖော်ပြရန်) \_\_\_\_\_

(ဇ) ကျေးရွာတွင် ဖွဲ့စည်းထားသော အဖွဲ့အစည်းများ

လူထုပတ်ပတ်ပြုစီမံကိန်းမတိုင်မီ ဤကျေးရွာတွင် ကျေးရွာဖွံ့ဖြိုးရေးအတွက် အစိုးရ(သို့)ရွာသားများကိုယ်တိုင်(သို့) စီမံကိန်းတစ်ခုခုမှ ဖွဲ့စည်းထားသည့် အဖွဲ့အစည်းများရှိပါသလား။

.....  
.....  
.....

ရာအိမ်မှူး အမည် ဦးခင်ကောင်

လက်မှတ် ခင်ကောင် ရက်စွဲ ၇.၀၁.၂၀၁၆

စည်းရုံးရေးမှူး အမည် ဦးကျော်စွန်းကောင်

လက်မှတ် ကျော်စွန်း ရက်စွဲ ၇.၀၁.၂၀၁၆



ပုံစံ - ၈-၁ - ကျေးရွာ အချက်အလက် (FORM PC 1)

လမ်းညွှန်ချက်/ ကျေးရွာတစ်ရွာသို့ ပထမဆုံး ဒိတ်ဆက်ခရီးသွားရောက်သောအခါ လူထုစည်းရုံးရေးမှူးသည် ကျေးရွာခေါင်းဆောင်များအား ကျေးရွာအချက်အလက်များကို မေတ္တာရပ်ခံ၍တောင်းခံရမည်။ ဤအချက်အလက်များကို စီမံကိန်းဗိတ်ဆက်အစည်းဝေးမတိုင်မီ တောင်းခံရမည်။ စီမံကိန်းဗိတ်ဆက်အစည်းဝေးတွင် လူထုစည်းရုံးရေးမှူးသည် ဤအချက်အလက်များအား စစ်ဆေးပြီး ဖွဲ့နွဲ့ကိန်းအောင်မြင်ရမည်။ ငြိမ်နောက်တွင် လူထုစည်းရုံးရေးမှူးမှ သတင်းအချက်အလက်ထိသို့ Tablets မှတစ်ဆင့် ဖြည့်သွင်းရမည်။				
ရာအိမ်မှူးအမည်	ဦးဝိဇ္ဇာကင်	ရပ်ကွက်	စည်းရုံးရေးမှူးအမည်	ဦးကျော်မြင့်
ပြည်နယ်/ တိုင်းဒေသကြီး	ဦးနယ်	ကျေးရွာအုပ်စု	ကျေးရွာ	ဝိန္ဒူလှိုင်
ခရိုင်	ပင်လယ်ကွေ့	ရွာအုပ်စု		

(က) လူဦးရေ

တိုင်းရင်းသား	အိမ်ထောင်စုပေါင်း	ကိုးကွယ်သည့်ဘာသာ	အိမ်ထောင်စုပေါင်း
၁။ ဗမာ	၉	၅၆	၉
၂။			
၃။			
၄။ အခြားတိုင်းရင်းသား လူမျိုးစုများ			

လူဦးရေ	ကျား (အရေအတွက်)	မ (အရေအတွက်)
အိမ်ထောင်စုဦးစီး	၁၂	၁၇
	၁၃	၂

(ခ) ကျေးရွာရှိ အခြေခံ အဆောက်အအုံ (Facilities)

ပညာရေး	ခြံစံပါ	ကျန်းမာရေး	ခြံစံပါ	ဘာသာရေး	ခြံစံပါ
အထက်တန်းကျောင်း	<input type="checkbox"/>	ဆေးရုံ	<input type="checkbox"/>	ဘုရား/စေတီ	<input type="checkbox"/>
အလယ်တန်းကျောင်း	<input type="checkbox"/>	ကျန်းမာရေးဌာန	<input type="checkbox"/>	ဘုန်းကြီးကျောင်း	<input checked="" type="checkbox"/>
မူလတန်းကျောင်း	<input type="checkbox"/>	ကျန်းမာရေးဌာနခွဲ	<input type="checkbox"/>	ဟိန္ဒူဘုရားကျောင်း	<input type="checkbox"/>
မူကြိုကျောင်း	<input type="checkbox"/>	ဆေးပေးခန်း	<input type="checkbox"/>	ခရစ်ယာန်ဘုရားကျောင်း	<input type="checkbox"/>
အခြား	<input type="checkbox"/>	အခြား	<input type="checkbox"/>	ဗလီ	<input type="checkbox"/>
				အခြား	<input type="checkbox"/>
မှတ်ချက်		မှတ်ချက်		မှတ်ချက်	

(ဂ) ကျွမ်းကျင်သူများမှတ်တမ်း ၊ ကျေးရွာတွင်နေထိုင်သော သို့မဟုတ် တခြားရွာမှလာရောက်သောကျွမ်းကျင်သူများ

ပညာရေး	နေထိုင်	လည်ပတ်	ကျန်းမာရေး	နေထိုင်	လည်ပတ်	တည်ဆောက်ရေး	နေထိုင်	လည်ပတ်
မူလတန်းပြဆရာ/ဆရာမ	<input type="checkbox"/>	<input type="checkbox"/>	ဆရာဝန်	<input type="checkbox"/>	<input type="checkbox"/>	လက်သမား	<input type="checkbox"/>	<input type="checkbox"/>
အလယ်တန်းပြဆရာ/ဆရာမ	<input type="checkbox"/>	<input type="checkbox"/>	လ/ထကျန်းမာရေးမှူး	<input type="checkbox"/>	<input type="checkbox"/>	ပန်းချီ	<input type="checkbox"/>	<input type="checkbox"/>
အထက်တန်းပြဆရာ/ဆရာမ	<input type="checkbox"/>	<input type="checkbox"/>	အမျိုးသမီးကျန်းမာရေးဆရာမ	<input type="checkbox"/>	<input type="checkbox"/>	လျှပ်စစ်ဆိုင်ရာ	<input type="checkbox"/>	<input type="checkbox"/>
မူကြိုဆရာ/ဆရာမ	<input type="checkbox"/>	<input type="checkbox"/>	အရံသားစွား	<input type="checkbox"/>	<input type="checkbox"/>	ရေပိုက်သွယ်သူ	<input type="checkbox"/>	<input type="checkbox"/>
အခြား	<input type="checkbox"/>	<input type="checkbox"/>	ပြည်သူ့ကျန်းမာရေးလုပ်သား ၁/၂	<input type="checkbox"/>	<input type="checkbox"/>	စက်ပြင်ဆရာ	<input type="checkbox"/>	<input type="checkbox"/>
မှတ်ချက်			မှတ်ချက်			မှတ်ချက်		





(ဃ) ကျေးရွာသို့ ရောက်ရှိနိုင်သည့်လမ်းအခြေအနေ / ကျေးရွာတစ်ရွာသည် ၎င်း၏ကျေးရွာအုပ်စုနှင့် ဆက်သွယ်ထားသော လမ်းအခြေအနေ (အောက်ပါတို့ကိုပိုင်းပါ)

ကျောက်ကြမ်းလမ်း ကတ္တရာလမ်း ကွန်ကရစ်လမ်း (မော်တော်ဆိုင်ကယ်လမ်း) ကျောက်စင်းလမ်း မြေသားလမ်း လူသွားလမ်း အခြား \_\_\_\_\_

(င) ကျေးရွာဖွံ့ဖြိုးရေး စီမံကိန်း (Village Development Plan) (အမှန်ဖြစ်ပါ)

(၁) လူထုဗဟိုပြုစီမံကိန်း မတိုင်မီက ကျေးရွာစီမံကိန်း ရှိသလား  ရှိ/ မရှိ/ မသိ  
(၂) ရှိလျှင် မည်သည့်နှစ်က ရေးဆွဲခဲ့သလဲ \_\_\_\_\_ နှစ်/ မသိပါ  
(၃) မြို့နယ်အတည်ပြုချက် ရရှိထားသလား  ရှိ/ မရှိ/ မသိ

(စ) ခရီးအကွာအဝေး (Distance)

(၁) ရွာ (အလယ်) မှ ကျေးရွာအုပ်စု (အလယ်) အကွာအဝေး မိုင်/ဖာလုံ ၃ ၃/၄ /မသိပါ

(၂) ဤရွာနှင့် ကျေးရွာအုပ်စုရွာ (အလယ်) သွားချိန်  
ခြောက်သွေ့ရာသီ - ထော်လာဂျီ/ဆိုင်ကယ်/ခြေလျင်/မြည်း/လှေ/အခြား \_\_\_\_\_ (၀၀:၃၀) နာရီ  
မိုးရာသီ - ထော်လာဂျီ/ဆိုင်ကယ်/ခြေလျင်/မြည်း/လှေ/အခြား \_\_\_\_\_ (၀၀:၅၀) နာရီ

(ဆ) သဘာဝဘေး ဤကျေးရွာတွင် ကြော်ငြာခြင်းကိုသို့သော သဘာဝဘေး ကျရောက်ခဲ့မှု

မရှိ  ရှိ (ဖော်ပြရန်) \_\_\_\_\_

(ဇ) ကျေးရွာတွင် ခွဲစည်းထားသော အဖွဲ့အစည်းများ

လူထုဗဟိုပြုစီမံကိန်းမတိုင်မီ ဤကျေးရွာတွင် ကျေးရွာဖွံ့ဖြိုးရေးအတွက် အစိုးရ(သို့)ရွာသားများကိုယ်တိုင်(သို့) စီမံကိန်းတစ်ခုခုမှ ခွဲစည်းထားသည့် အဖွဲ့အစည်းများရှိပါသလား။

.....  
.....  
.....

ရာသီခွင်များ အမည် ဦးဝင်းကျော်

လက်မှတ် ဝင်းကျော် ရက်စွဲ ၂၀.၁.၂၀၁၆

စည်းရုံးရေးမှူး အမည် ဦးကျော်မြင့်ကျော်

လက်မှတ် Aug ရက်စွဲ ၂၀.၁.၂၀၁၆



၁၀။ ပုံစံ ၈-၂။ စီမံကိန်းစက်ဝန်းအချိန်ဇယား

ပုံစံ ၈-၂ - စီမံကိန်းစက်ဝန်းအချိန်ဇယား (PC 2)

လမ်းညွှန်ဖွဲ့စည်းသက်ဆိုင်ရာလုပ်ငန်းစဉ်များ/လက်ထောက်နည်းပညာနည်းပညာများမှ စီမံကိန်းစက်ဝန်းအဆင့်တစ်ခုစီ ပြီးစီးတိုင်ကျေးရွာနှင့် ကျေးရွာအုပ်စု အတွက် ဤပုံစံကိုဖြည့်သွင်းရမည်။ စည်းရုံးရေးမှူး/ရန်ထမ်း အမည် <u>ဦးကျော်စော</u>	စက်ဝန်းအားအုပ်စုခြံမီ <input type="checkbox"/> စက်ဝန်း(၁) <input type="checkbox"/> စက်ဝန်း(၂) <input type="checkbox"/> စက်ဝန်း(၄) <input type="checkbox"/> စက်ဝန်း(၄)
နေ့စွဲ <u>၄.၉.၂၀၁၆</u>	ကျေးရွာအုပ်စု <u>ရွှေဘူလင်း</u>
ဖြည့်နှယ်/တိုင်း <u>စက်လှိုင်</u>	ကျေးရွာ <u>၁၁၁၁၁၁၁၁</u>

စီမံကိန်းအောင်မြင်မှုအဆင့်များ	နေ့စွဲ		အစဉ်အစားစက်ဝန်းအချိန်ဇယား			
	စတင်သည့်နေ့	ပြီးဆုံးသည့်နေ့	အချိန်အားအချိန်အချိန်	အချိန်အားအချိန်အချိန်	အချိန်အားအချိန်အချိန်	လုပ်ငန်းစဉ် အချိန်အချိန်အချိန်
၁. ကျေးရွာစီမံကိန်း ပိတ်ဆက်အစည်းအဝေး	၁၉.၁.၂၀၁၆	၁၉.၁.၂၀၁၆	၂၄	၂၅		၂၅: ၂၅
၂. ကျေးရွာဖွံ့ဖြိုးရေး စီမံချက်ရေးဆွဲခြင်း အစည်းအဝေး	၂၀.၁.၂၀၁၆	၂၀.၁.၂၀၁၆	၂၃	၂၅		၅၅: ၂၄
၃. ကျေးရွာအုပ်စု လုပ်ငန်း ဆုံးဖြတ်ချက်ချသည့်အစည်းအဝေး						
၄. ပြီးနယ်အဆင့်စီမံကိန်းရေးဆွဲရေးနှင့် အကောင်အထည်ဖော်ရေးကော်မတီ၏ စီမံကိန်း သုံးသပ်မှုအစည်းအဝေး			မလို	မလို		မလို
၅. ပြီးနယ် စီမံကိန်းရေးဆွဲရေးနှင့် အကောင်အထည်ဖော်ရေးကော်မတီ၏ဆုံးဖြတ်မှုကို ရွာသို့ အသိပေးအကြောင်း ကြားသိရသည့်အစည်းအဝေး						
၆. စီမံကိန်းလုပ်ငန်းစဉ်စီမံချက်ရေးဆွဲခြင်း အစည်းအဝေး	မလို	မလို	မလို	မလို		မလို
၆.၀၁။ စီမံကိန်းလုပ်ငန်း အကောင်အထည်ဖော် ရေးအစီအစဉ် ရေးဆွဲခြင်း						
၆.၂။ ဝယ်ယူရေးအစီအစဉ် ရေးဆွဲခြင်း						



စီမံကိန်းဆောင်ရွက်မှုဆော်ဖျား	နေ့စွဲ		အစဉ်အလေးတွင်တက်ရောက်သူအရေအတွက်			
	တက်ရောက်သူ	ပြီးဆုံးသည့်နေ့	အမျိုးသားအရေအတွက်	အမျိုးသမီးအရေအတွက်	အိမ်ထောင်စုအရေအတွက်	လူမျိုးစု တက်ရောက်သူ အရေအတွက်
၆. နာမည်ကျော်ကျော်လူလူထားဆောင်ရွက်ခြင်း						
၆.၄။ ပြင်ဆင်ဆောင်ရွက်ခြင်း						
၇. စီမံကိန်းလုပ်ငန်းခွဲ တိုးတက်မှု စောင့်ကြည့်လေ့လာခြင်းအားဖြင့်	မလို	မလို	မလို	မလို	မလို	မလို
၇.၁။ အစည်းအဝေး ပထမအကြိမ်						
၇.၂။ အစည်းအဝေး စုတိယအကြိမ်						
၇.၃။ အစည်းအဝေး တတိယအကြိမ်						
၈. စီမံကိန်းလုပ်ငန်းခွဲ အပြီးသတ်စစ်ဆေးခြင်းအစည်းအဝေး						
၉. လူထုစစ်ဆေးဆွဲချက်အစည်းအဝေး						



၁၁။ ပုံစံ ၈-၃။ ကျေးရွာဖွံ့ဖြိုးရေး ဦးစားပေးအစီအစဉ်

ပုံစံ ၈-၃ ကျေးရွာဖွံ့ဖြိုးရေး ဦးစားပေးအစီအစဉ် (Form PC 3)

လမ်းညွှန်ရွက်/ အဆင့် (၃) ကျေးရွာမှော်မှန်းချက်အစည်းအဝေး ပြီးဆုံးသောအခါ ကျေးရွာစီမံကိန်း အထောက်အကူပြုကော်မတီသည် လူထုစည်းရုံးရေးမှူးအကူအညီဖြင့် ဤပုံစံကိုပြည့်စုံအောင် ဖြည့်သွင်းရမည်။ အားလုံးသော အခက်အခဲအတားအဆီးများ၊ ဖွံ့ဖြိုးမှုဦးစားပေးအစီအစဉ်များ၊ လူထုဝဟ်ပြုစီမံကိန်း၏ ရန်ပုံငွေအရင်းအမြစ်နှင့် မသက်ဆိုင်သည့် လုပ်ငန်းများအားလုံးကိုဖော်ပြရမည်။

လူထုစည်းရုံးရေးမှူး/ဝန်ထမ်း အမည် - ဒီးဂျင် နှိုးဇာစင်  
 နေ့စွဲ ၇.၂.၂၀၁၆ စက်ဝန်းအား အမှတ်ခြစ်ပါ (V)  စက်ဝန်း(၀) ဖြစ်ကိန်း (J)  စက်ဝန်း (၃)  စက်ဝန်း (၄)   
 ပြည်နယ်/တိုင်း စစ်ကိုင်း မြို့နယ် ပင်လည်ဘူဒ ကျေးရွာအုပ်စု ခေောင်နန်း ကျေးရွာ ဘာသာကျောင်းပိန္နဲကျေး

က. အခက်အခဲအတားအဆီးများအားဆွေးနွေးခြင်း - ယခုလက်ရှိအခြေအနေတွင်ဤကျေးရွာဖွံ့ဖြိုးတိုးတက်ရေးအတွက် အဓိကအခက်အခဲအတားအဆီးများသည် မည်သည်များဖြစ်ပါသနည်း(အမျိုးသား/သမီး အနည်းဆုံးအခက်အခဲ ၅ ခုစီဖော်ပြပါ)

အမျိုးသား အဖွဲ့မှတင်ပြသောအခက်အခဲအတားအဆီးများ	အမျိုးသမီး အဖွဲ့မှတင်ပြသောအခက်အခဲအတားအဆီးများ
၀ ဤကျွန်းလမ်း	၀ ဤကျွန်းလမ်း
၂ ရေဖွတ်ခြင်း ဖြေရှင်း ကာလ	၂ ဓာသင်ကျောင်း ဖြေရှင်း
၃ ကံတား ဖြေရှင်း (၅၅၀၀၀)	၃ ဓာသင်ကျောင်း အိမ်သာ / သွပ်မိုးခဲ
၄ စာသင်ကျောင်း အိမ်သာ / သွပ်မိုးခဲ	၄ ကံတား ဖြေရှင်း (၅၅၀၀၀)
၅ ဓာသင်ကျောင်း ဖြေရှင်း	၅ ရေဖွတ်ခြင်း ကာလ

ခ. မှော်မှန်းခြင်း- ဤကျေးရွာဖွံ့ဖြိုးတိုးတက်ရေးအတွက်နှောင်လာမည့် (၅) နှစ်အားရည်ရွယ်၍ ဆောင်ရွက်ရန်အတွက် မည်သည့်အရာများသည်အဓိကမှော်မှန်းချက်ဖြစ်သနည်း။

အမျိုးသားအဖွဲ့မှတင်ပြသောမှော်မှန်းချက်များ	အမျိုးသမီးအဖွဲ့မှတင်ပြသောမှော်မှန်းချက်များ
၀ သဘာဝ သွားစာ ရေး ကောင် ဖြေလာခြင်း	၀ သဘာဝ သွားစာ ရေး ကောင် ဖြေ နို့လာခြင်း
၂ သောက်သုံးဆေးလုံခြုံစေခြင်း	၂ ကလေးများ ဖိခြေခွာ သွားစာစားခြင်း
၃ သွားစာ ရေး ကောင် ဖြေ လာခြင်း	၃ ကျောင်းပစ္စည်းများ၊ သွားစာစားစရာများ ပြုပြင်ထိန်းသိမ်းခြင်း
၄ ကျောင်းပစ္စည်း၊ သွားစာစား စရာများ ပြုပြင်ထိန်းသိမ်းခြင်း	၄ သွားစာ ရေး ကောင် ဖြေ လာခြင်း
၅ ဖိခြေခွာ သွားစာ စားခြင်း	၅ သောက်သုံးဆေးလုံခြုံစေခြင်း



ဂ. ဤကျေးရွာ၏ လာမည့် ( ၃ ) နှစ်အတွက် ဦးစားပေး ဖွံ့ဖြိုးတိုးတက်မှု လုပ်ငန်း အစီအစဉ်များအားဖော်ပြပါ။  
 ( လူထုပတ်ပြုစီမံကိန်း ရံပုံငွေအတွက် အဆိုပြုသော အစီအစဉ်များကိုဦးစားပေး အဆင့်အလိုက်ဖော်ပြပြီး ကျန် လူထုပတ်ပြု စီမံကိန်း ရန်ပုံငွေအရင်းအမြစ်နှင့် မပတ်သက်သည့်အစီအစဉ်များလည်းဖော်ပြရန်ဖြစ်သည် )

	ကျေးရွာအတွက်ဦးစားပေးဖွံ့ဖြိုးတိုးတက်မှု လုပ်ငန်းစဉ်များ	အဆိုပြုသူ (အမျိုးသားများ/ အမျိုးသမီးများ/ အမျိုးသား+အမျိုးသမီး)	လူထုပတ်ပြုစီမံကိန်းအတွက် အဆိုပြုသည် (ဦးစားပေးအဆင့် အလိုက်ဖော်ပြပါ)	ခန့်မှန်း ကုန်ကျ စရိတ်	အကျိုးခံစား ခွင့်ရှိသူခန့်မှန်းခြေ အရေအတွက်
၁	စာသင်ကျောင်းမြှင့်	က+မ	၁	၅၃၆၀၉၅၀	၃၀
၂	စာသင်ကျောင်းအောက်အိမ်/အိမ်သာ	က+မ	၂	၇၀,၀၀၀၀၀	၃၀
၃	တံတားမြှင့်	က+မ	၃	၇၀၀၀၀၀၀	၂၀၃
၄	ကျေးရွာ ရိပ်အောင်း	က+မ	၄	၆၅၀၀၀၀၀၀	၂၀၃
၅	ရွာတွင်းလမ်း	က+မ	၅		၂၀၃
၆					

ဥက္ကဋ္ဌ ၊ ကျေးရွာစီမံကိန်းအထောက်အကူပြုကော်မတီမှအတည်ပြုသည်။

အမည် ဦးကျော်စွာဝင်း လက်မှတ် [Signature] ရက်စွဲ ၂၀၁၆.၇.၂၁



ပုံစံ ၀-၃ ကျေးရွာဖွံ့ဖြိုးရေး ဦးစားပေးအစီအစဉ် (Form PC 3)

လမ်းညွှန်ချက်/ အဆင့် (၃) ကျေးရွာမှိုင်းမှိုင်းချက်အစည်းအဝေး ပြီးဆုံးသောအခါ ကျေးရွာစီမံကိန်း အထောက်အကူပြုကော်မတီသည် လူထုစည်းရုံးရေးမှူးအကူအညီဖြင့် ဤပုံစံကိုပြည့်စုံအောင် ဖြည့်သွင်းရမည်။ အားလုံးသော အခက်အခဲအတားအဆီးများ၊ ဖွံ့ဖြိုးမှုဦးစားပေးအစီအစဉ်များ၊ လူထုပဟိုပြုစီမံကိန်း၏ ရန်ပုံငွေအရင်းအမြစ်နှင့် မသက်ဆိုင်သည့် လုပ်ငန်းများအားလုံးကိုဖော်ပြရမည်။

လူထုစည်းရုံးရေးမှူး/ဝန်ထမ်း အမည် - ဦးကျော်မျိုးကျော်

နေ့စွဲ ၂၀၁၆-၀၆-၁၆ စက်ဝန်းအား အမှတ်ခြစ်ပါ (✓)  စက်ဝန်း(၁)  စက်ဝန်း (၂)  စက်ဝန်း (၃)  စက်ဝန်း (၄)

ပြည်နယ်/တိုင်း စစ်ကိုင်း ညွှန်ကြားမှု ညွှန်ကြားမှုဌာနချုပ် ပင်လယ်ဘူး ကျေးရွာအုပ်စု သောဇာရွာ ကျေးရွာ သာယာကျွန်း + ပိန္နဲကျွန်း

က. အခက်အခဲအတားအဆီးများအားဆွေးနွေးခြင်း - ယခုလက်ရှိအခြေအနေတွင်ဤကျေးရွာဖွံ့ဖြိုးတိုးတက်ရေးအတွက် အဓိကအခက်အခဲအတားအဆီးများသည် မည်သည်များဖြစ်ပါသနည်း(အမျိုးသား/သမီး အနည်းဆုံးအခက်အခဲ ၅ ခုဖော်ပြပါ)

အမျိုးသား အဖွဲ့မှတင်ပြသောအခက်အခဲအတားအဆီးများ	အမျိုးသမီး အဖွဲ့မှတင်ပြသောအခက်အခဲအတားအဆီးများ
၀ ဆွေးနွေးရေး (မျိုးသုန် + နည်းရေး)	၀ စားသောက်ကျွန်း (မျိုးသုန် + နည်းရေး)
၁ ဆွေးနွေးရေး (ငါး + ဝက်)	၁ စားသောက်ကျွန်း (မျိုးသုန် + နည်းရေး)
၂ ကျွန်းကျွန်း (ဆွေးနွေး)	၂ ကျွန်းကျွန်း (ဆွေးနွေး)
၃ ကျွန်းကျွန်း (ဆွေးနွေး)	၃ ကျွန်းကျွန်း (ဆွေးနွေး)
၄ ကျွန်းကျွန်း (ဆွေးနွေး)	၄ ကျွန်းကျွန်း (ဆွေးနွေး)
၅ ကျွန်းကျွန်း (ဆွေးနွေး)	၅ ကျွန်းကျွန်း (ဆွေးနွေး)
၆ ကျွန်းကျွန်း (ဆွေးနွေး)	၆ ကျွန်းကျွန်း (ဆွေးနွေး)

ခ. မှိုင်းမှိုင်းခြင်း- ဤကျေးရွာဖွံ့ဖြိုးတိုးတက်ရေးအတွက်နောင်လာမည့် (၅) နှစ်အားစဉ်စွယ်၍ ဆောင်ရွက်ရန်အတွက် မည်သည့်အရာများသည်အဓိကမှိုင်းမှိုင်းချက်ဖြစ်သနည်း။

အမျိုးသားအဖွဲ့မှတင်ပြသောမှိုင်းမှိုင်းချက်များ	အမျိုးသမီးအဖွဲ့မှတင်ပြသောမှိုင်းမှိုင်းချက်များ
၀ နည်းရေးကျွန်း၊ နည်းရေးကျွန်း၊ နည်းရေးကျွန်း	၀ မျိုးသုန်များဖြင့် ဝင်ငွေ ဂွေဂွေရရှိရေး
၁ ဆွေးနွေးရေး၊ နည်းရေးကျွန်း၊ နည်းရေးကျွန်း	၁ ကျွန်းကျွန်းများဖြင့် ဝင်ငွေရရှိရေး
၂ ကျွန်းကျွန်း၊ ကျွန်းကျွန်းများ ဂွေဂွေရရှိရေး	၂ ကျွန်းကျွန်းများဖြင့် ဝင်ငွေရရှိရေး
၃ မိသားစုစားဝတ်ရေးကောင်စီများ ဖွဲ့စည်းရေး	၃ ကျွန်းကျွန်းများဖြင့် ဝင်ငွေရရှိရေး
၄ ကျွန်းကျွန်းများဖြင့် ဝင်ငွေရရှိရေး	၄ မိသားစုစားဝတ်ရေးကောင်စီများ ဖွဲ့စည်းရေး
၅ မျိုးသုန်များဖြင့် ဝင်ငွေ ဂွေဂွေရရှိရေး	၅ ကျွန်းကျွန်းများဖြင့် ဝင်ငွေရရှိရေး



ဂ. ဤကျေးရွာ၏ လာမည့် ( ၃ ) နှစ်အတွက် ဦးစားပေး ဖွံ့ဖြိုးတိုးတက်မှု လုပ်ငန်း အစီအစဉ်များအားဖော်ပြပါ။  
 (လူထုတော်ပြုစီမံကိန်း ရန်ပုံငွေအတွက် အဆိုပြုသော အစီအစဉ်များကိုဦးစားပေး အဆင့်အလိုက်ဖော်ပြပြီး ကျန် လူထုတော်ပြု စီမံကိန်း ရန်ပုံငွေအရင်းအမြစ်နှင့် ယတ်သက်သည့်အစီအစဉ်များလည်းဖော်ပြရန်ဖြစ်သည် )

ကျေးရွာအတွက်ဦးစားပေးဖွံ့ဖြိုးတိုးတက်မှု လုပ်ငန်းစဉ်များ	အဆိုပြုသူ (အမျိုးသားများ/ အမျိုးသမီးများ/ အမျိုးသား+အမျိုးသမီး)	လူထုတော်ပြုစီမံကိန်းအတွက် အဆိုပြုသည် (ဦးစားပေးအဆင့် အလိုက်ဖော်ပြပါ)	ခန့်မှန်း ကုန်ကျ စရိတ်	အကျိုးခံစား ခွင့်ရှိသူခန့်မှန်းခြေ အရေအတွက်
၁ မြေကူးခြင်း (မြို့သား၊ ငါးဖမ်းခြင်း)	က+မ	၁	၁၀၀၀၀၀၀၀	၂၀၃
၂ မွေးမြူရေး (ငါး + ဝက်)	က+မ	၂		၂၀၃
၃ ကျင်းကုန် (ချေးငွေ)	က+မ	၃		၂၀၃
၄ ကိုယ်စားပြု (ခရီးစဉ်)	က+မ	၄		၂၀၃
၅ စားနပ်ရိက္ခာ (ကားဝယ်ရေး)	က+မ	၅		၂၀၃
၆ စားသောက်ဆိုင် (မြို့သားခြင်း)	က+မ	၆		၂၀၃

ဥက္ကဋ္ဌ၊ ကျေးရွာစီမံကိန်းအထောက်အကူပြုကော်မတီမှအတည်ပြုသည်။

အမည် ဦးကျော်မင်းဝင်း လက်မှတ် [Signature] ရက်စွဲ ၂၂.၁.၂၀၁၆

- ၇။ ဆေးဝါး
- ၈။ မြေဆီလွှာရှာဖွေခြင်း
- ၉။ စာရင်းစာ
- ၁၀။ စားသောက်
- ၁၁။ ကျောင်းသင်ဆောင်ရွက်မှုပစ္စည်း
- ၁၂။ ဆရာ/မရိပ်
- ၁၃။ မြေကြီးကျောင်း
- ၁၄။ အာဏာ ယက်တိုးကျင့်ထိန်းသိမ်းရေးသင်တန်း
- ၁၅။ အထက်တန်း ဖွဲ့စည်းပေးသင်တန်း
- ၁၆။ အကြံပေးအဖွဲ့



၁၂။ ပုံစံ ၀-၄။ ကျေးရွာပွဲမြို့ရေးစီမံကိန်းလုပ်ငန်းခွဲရွေးချယ်ခြင်းပုံစံ

ပုံစံ ၀-၄ ကျေးရွာအုပ်စုပုံစံကိန်းလုပ်ငန်းခွဲရွေးချယ်ခြင်းပုံစံ

လမ်းရွာအုပ်စုစီမံကိန်း ။ ကျေးရွာအုပ်စုပုံစံကိန်းလုပ်ငန်းခွဲရွေးချယ်ခြင်းပုံစံမည်ဖြစ်သည်။ ၎င်းပုံစံကို အကျဉ်းချုပ်ပြောဆိုခြင်းဖြစ်ပြီး မြေပုံပေါ်တွင် အကျဉ်းချုပ်ပြောဆိုထားခြင်းဖြစ်သည်။ လက်ထောက်နည်းပညာမှတစ်ဆင့် အကုန်အကျစရိတ်နှင့် မြေပုံဖော်ပြချက်များလည်းမပါ။

ဒီပလိုမာ	၂၆, ၁၀၀, ၀၀၀	၅၀၅	၆၆၆	၁၀၀၀၀၀	၂၀၀၀၀၀	၂၀၀၀၀၀	၂၀၀၀၀၀	၂၀၀၀၀၀	၂၀၀၀၀၀
----------	--------------	-----	-----	--------	--------	--------	--------	--------	--------

ကျေးရွာအုပ်စု	လမ်းရွာအုပ်စု	အထောက်အထား	အမှတ်	အကျယ်အဝန်း	ကျေးရွာအုပ်စု			အခြားထည့်သွင်းမှု (ဖော်ပြပါ)	စုစုပေါင်း
					အကျယ်အဝန်း (၁)	အကျယ်အဝန်း (၂)	အကျယ်အဝန်း (၃)		
ကျေးရွာအုပ်စု	လမ်းရွာအုပ်စု	L = 60' 0"	၆၆၆	၁၀၀၀၀၀	၂၀၀၀၀၀	၂၀၀၀၀၀	၂၀၀၀၀၀	၂၀၀၀၀၀	၂၄၁၂၅၀၀
ကျေးရွာအုပ်စု	လမ်းရွာအုပ်စု	B = ၀၀' ၀"	၆၆၆	၂၀၀၀၀၀	၂၀၀၀၀၀	၂၀၀၀၀၀	၂၀၀၀၀၀	၂၀၀၀၀၀	၂၄၁၂၅၀၀
ကျေးရွာအုပ်စု	လမ်းရွာအုပ်စု	H = ၁၀' ၀"	၆၆၆	၂၀၀၀၀၀	၂၀၀၀၀၀	၂၀၀၀၀၀	၂၀၀၀၀၀	၂၀၀၀၀၀	၂၄၁၂၅၀၀
ကျေးရွာအုပ်စု	လမ်းရွာအုပ်စု	၆၆၆	၆၆၆	၂၀၀၀၀၀	၂၀၀၀၀၀	၂၀၀၀၀၀	၂၀၀၀၀၀	၂၀၀၀၀၀	၂၄၁၂၅၀၀
ကျေးရွာအုပ်စု	လမ်းရွာအုပ်စု	၆၆၆	၆၆၆	၂၀၀၀၀၀	၂၀၀၀၀၀	၂၀၀၀၀၀	၂၀၀၀၀၀	၂၀၀၀၀၀	၂၄၁၂၅၀၀
ကျေးရွာအုပ်စု	လမ်းရွာအုပ်စု	၆၆၆	၆၆၆	၂၀၀၀၀၀	၂၀၀၀၀၀	၂၀၀၀၀၀	၂၀၀၀၀၀	၂၀၀၀၀၀	၂၄၁၂၅၀၀
ကျေးရွာအုပ်စု	လမ်းရွာအုပ်စု	၆၆၆	၆၆၆	၂၀၀၀၀၀	၂၀၀၀၀၀	၂၀၀၀၀၀	၂၀၀၀၀၀	၂၀၀၀၀၀	၂၄၁၂၅၀၀

ရက်စွဲ: ၂၀၁၆.၁.၀၅

ရက်စွဲ: ၂၀၁၆.၁.၀၅

ရက်စွဲ: ၂၀၁၆.၁.၀၅





**ပုံစံ ၈-၄ ကျေးရွာထုပ်စုံစီမံကိန်းလုပ်ငန်းခွဲရွေးချယ်ခြင်းပုံစံ**

လမ်းညွှန်ရက်၊ ။ ကျေးရွာထုပ်စုံစီမံချက်ရေးဆွဲသည့်အစည်းအဝေးတွင် တိုင်ပင်အားလုံးထုတ်ဖော်ဆွေးနွေးပြီး / လက်ထောက်နည်းပညာများတို့၏ အကူအညီဖြင့် ပြည်ထောင်စုအစည်းအဝေးတွင် တိုင်ပင်ဆွေးနွေးပြီးနောက် ကျေးရွာထုပ်စုံစီမံချက်ရေးဆွဲသည့်အစည်းအဝေးတွင် အခြေခံအကျဉ်းချုပ်အကျဉ်းချုပ်စာရွက်စာတမ်းများကို CF မှ အချက်အလက်များကို MIS သို့ ထည့်သွင်းရမည်။  
 ကျေးရွာထုပ်စုံရေးရာ/လုပ်ငန်းစဉ်အစည်း ၉.၇၈၅၅.၁၈၇၁  
 နေ့စွဲ ၂၀၂၁.၀၂.၂၆  
 ပြည်နယ်တိုင်း စစ်ကွပ်ကဲရေး ဝန်ကြီးရုံး

ကျေးရွာအမည်	ဆောင်ရွက်မည့် လုပ်ငန်းများ	အတိုင်းအတာ	ခန့်မှန်း တိုက်ရိုက်အကျိုး ခံစားရမည့်အရပ်များ	အဆိုပြုပေးသူ	စီမံကိန်းကုန်ကျစရိတ်		စုစုပေါင်း
					စီမံကိန်းမှ ထည့်သွင်းမှု	ကျေးရွာမှ ထည့်သွင်းမှု	
၌ စွယ်	ရွာချင်းစာရင်း တင်စာ	၂-၁၆ ၅-၁၁ ၇-၁၀	၅၂၀	ဥပဒေရေးရာ ဥပဒေရေးရာ ဥပဒေရေးရာ	၆၀၀၀၀၀၀		၆၀၀၀၀၀၀
၌ စွယ်	ရွာချင်းစာရင်း တင်စာ	၂-၁၇ ၅-၁၁ ၇-၁၁	၅၂၀	ဥပဒေရေးရာ ဥပဒေရေးရာ ဥပဒေရေးရာ	၃၆၀၀၀၀၀		၃၆၀၀၀၀၀
တဘဏ္ဍာလအစည်း	စာတမ်းရေးရာ၊ ပြုစုရေးရာ	၂-၁၈ ၅-၁၁ ၇-၁၁	၂၀	ဥပဒေရေးရာ ဥပဒေရေးရာ ဥပဒေရေးရာ	၃၆၀၀၀၀၀		၃၆၀၀၀၀၀
တဘဏ္ဍာလအစည်း	စာတမ်းရေးရာ၊ ပြုစုရေးရာ	၂-၁၉ ၅-၁၁ ၇-၁၁	၂၀	ဥပဒေရေးရာ ဥပဒေရေးရာ ဥပဒေရေးရာ	၂၅၀၀၀၀၀		၂၅၀၀၀၀၀
တဘဏ္ဍာလအစည်း	စာတမ်းရေးရာ၊ ပြုစုရေးရာ	၂-၂၀ ၅-၁၁ ၇-၁၁	၂၀	ဥပဒေရေးရာ ဥပဒေရေးရာ ဥပဒေရေးရာ	၃၅၀၀၀၀၀		၃၅၀၀၀၀၀

ရာထူး ကျေးရွာထုပ်စုံ စီမံကိန်းကော်မတီ ဥက္ကဋ္ဌ အမည် အောင်ကျော်စွာ  
 လက်မှတ် ဝဏ် ရက်စွဲ ၂၀၂၁.၀၂.၂၆



ပုံစံ ၈-၄ ကျေးရွာဆိုင်ရပ်စီမံကိန်းလုပ်ငန်းခွဲရေးချုပ်ငြမ်းပုံစံ

လမ်းညွှန်ချက် ၊ ကျေးရွာဆိုင်ရပ်စီမံချက်ရေးဆွဲသည့်အစည်းအဝေးတွင် ဤပုံစံအားလူထုဆွဲချက်များဖြင့် / လက်ထောက်နည်းပညာများတို့၏ အကူအညီဖြင့် ပြည့်စုံစွာပြင်ဆင်ရမည်။ ဤပုံစံအားပြည့်စုံစွာပြင်ဆင်ပြီးသောကျေးရွာဆိုင်ရပ်စီမံချက်တွင်နောက်ဆက်တွဲရေးဆွဲချက်တွင်နောက်ဆက်တွဲအခြေခံအားဖြင့် ထောက်ခံရမည်။ CF မှ အချက်အလက်များကို MIS သို့ ထည့်သွင်းရမည်။  
 ကျေးရွာဆိုင်ရပ်စီမံချက်/လမ်းညွှန်ချက်အမည် မြို့(၂)လုံးဖြင့် ဖော်ပြရမည်။

ဧကနံပါတ် ၂၆.၁.၂၀၁၆  
 ပြည်နယ်/တိုင်း စစ်လွှတ်စွဲ ဖြန့်ချိသည့်ရက်စွဲ

ကျေးရွာအမည်	ဆောင်ရွက်မည့် လုပ်ငန်းများ	အတိုင်းအတာ	ခန့်မှန်း တိုက်ရိုက်အကျိုး မြတ်စွာရှိသူများ	အဆိုပြုစာပြင်ဆင်မှု	ခန့်မှန်းကျေးရွာစီမံခန့်ခွဲမှု			စုစုပေါင်း
					စီမံကိန်းမှ ထည့်သွင်းမှု	ကျေးရွာမှ ထည့်သွင်းမှု	အခြားထည့်သွင်းမှု (ခေါ်ပြုပါ) ထည့်သွင်းငွေ ၊ အမည်/အဖွဲ့	
ရွှေဘူလင်း	ရွာတွင်းလမ်း ဝေးခြင်း	L - ၁၅၀၀ B - ၁၅ H - ၃'	၂၈၇	အဆိုပြုသား အဆိုပြုသမီး အဆိုပြုသား+သမီး	၄၈၀၀၀၀၀	-	-	၄၈၀၀၀၀၀
ရွှေချောင်း	စာသင်ကျောင်း စင်ခြင်း	L - ၃၀၀ B - ၃၀၀ H - ၆'	၂၈	အဆိုပြုသား အဆိုပြုသမီး အဆိုပြုသား+သမီး	၄၈၀၀၀၀၀	-	-	၄၈၀၀၀၀၀
ရွှေစင်	ရွာချင်းလမ်း ဝေးခြင်း	L - ၅၀၀၀ B - ၃၅ H - ၃'	၁၂၆	အဆိုပြုသား အဆိုပြုသမီး အဆိုပြုသား+သမီး	၄၈၀၀၀၀၀	-	-	၄၈၀၀၀၀၀
သာသနာ့ရွာ	ရွာတွင်းလမ်း ဝေးခြင်း	L - ၁၅၀၀ B - ၂၀ H - ၃'	၂၀၃	အဆိုပြုသား အဆိုပြုသမီး အဆိုပြုသား+သမီး	၄၈၀၀၀၀၀	-	-	၄၈၀၀၀၀၀

ရာထူး ကျေးရွာဆိုင်ရပ် စီမံကိန်းဆောင်ရွက်ရေး ဥက္ကဋ္ဌ အမည် ဒေါ်တင်တင်  
 လက်မှတ် တင် ရက်စွဲ ၂၆.၁.၂၀၁၆



၁၃။ ပုံစံ ၈-၁၂။ အစည်းအဝေးတက်ရောက်သူစာရင်း

ပုံစံ - ၈-၁၂ - အစည်းအဝေးတက်ရောက်သူများ (FORM PC 12)

လမ်းညွှန်၊ စီမံကိန်း အစည်းအဝေးအားလုံးတွင် အသုံးပြုရန်၊ လူထုစည်းရုံးရေးများက ကျေးဇူးပြု၍ ကွင်းဆင်းစဉ် စစ်ဆေး၍ ပုံစံ ၂ စီမံကိန်းစက်ဝန်းအချိန်ယူထားပါ။ အစည်းအဝေးတက်ရောက် သူများစာရင်းကို ပြည့်သွင်းရန် စည်းရုံးရေးမှူးအမည် ဦးဂျွန်မျိုးကျော်

ရက်စွဲ၊ ၇၀.၁.၇.၀၁၆ စီမံကိန်းစက်ဝန်းအမှတ်ဖြစ်ပါ (✓)  စက်ဝန်း(၁)  
 စက်ဝန်း(၂)  စက်ဝန်း(၃)  စက်ဝန်း(၄)

ပြည်နယ်/ တိုင်းဒေသကြီး၊ ခရိုင်၊ နယ်၊ ကျေးရွာအုပ်စု၊ ကျေးရွာ၊

စစ်ကိုင်း၊ ပင်လယ်ကျွန်း၊ ကျောက်ကျား၊ ဘာယာကျား-ပိန္နဲတိုက်

အစည်းအဝေးခေါင်းစဉ်၊ စီမံကိန်း၊ ဖိတ်ဆောင်မှုစဉ်၊ မကေး၊ ကော်မတီ ဖွဲ့စည်း

စဉ်	အမည်	ထူး (✓)	မ (✓)	အိမ်ထောင်စုကိုယ်စားလှယ် (✓) <sup>(၁)</sup>	လူမျိုး	လက်မှတ်
၁	အောင်စွန်း	✓		✓	ဦးစွန်း	
၂	ကျော်စွန်း	✓		✓	ဦးစွန်း	
၃	စံမြင့်	✓		✓	ဦးစွန်း	
၄	ကျော်စွန်း	✓		✓	ဦးစွန်း	
၅	ထွန်းထွန်း	✓		✓	ဗမာ	
၆	တင်ဆန်းကျော်	✓		✓	ဗမာ	
၇	မြင့်ကျော်	✓		✓	ဗမာ	
၈	ကျော်စွန်း	✓		✓	ဦးစွန်း	
၉	စန်းကျော်	✓		✓	ဦးစွန်း	
၁၀	ကျော်စွန်း	✓		✓	ဗမာ	
၁၁	သန်းစွန်း	✓		✓	ဗမာ	
၁၂	ခင်ကျော်စွန်း	✓		✓	ဗမာ	
၁၃	ချစ်မောင်	✓		✓	ဦးစွန်း	
၁၄	ကျော်စွန်း	✓		✓	ဦးစွန်း	
၁၅	စံမြင့်	✓		✓	ဗမာ	
၁၆	ဝင်းမောင်	✓		✓	ဦးစွန်း	
၁၇	ဝင်းမောင်	✓		✓	ဗမာ	
၁၈	ကျော်စွန်း	✓		✓	ဦးစွန်း	
၁၉	မြင့်ကျော်	✓		✓	ဦးစွန်း	
၂၀	ကျော်စွန်း	✓		✓	ဦးစွန်း	
၂၁	ကျော်စွန်း	✓		✓	ဦးစွန်း	
၂၂	ဝင်းကျော်	✓		✓	ဗမာ	
၂၃	ကျော်စွန်း	✓		✓	ဦးစွန်း	
၂၄	ကျော်စွန်း	✓		✓	ဦးစွန်း	
၂၅	ကျော်စွန်း	✓		✓	ဦးစွန်း	

(၁) အိမ်ထောင်စုစီးပွားဖြစ်ရန်မလိုပါ။ အမျိုးသား/အမျိုးသမီး အိမ်ထောင်စု တစ်စုကို ကိုယ်စားပြုသူမည်သူမဆို အမှတ်ဖြစ်ပါ။



ပုံစံ - ၈-၁၂ - အစည်းအဝေးတက်ရောက်သူများ (FORM PC 12)

လမ်းညွှန်၊ စီမံကိန်း အစည်းအဝေးအားလုံးတွင် အသုံးပြုရန်၊ လူထုမည်ရုံးရေးမှူးက ကျေးဇူးသို့ ကွင်းဆင်းစဉ် စစ်ဆေး၍  
 ပုံစံ ၂ စီမံကိန်းတက်ဝန်းအချိန်ယောယပါ အစည်းအဝေးတက်ရောက် သူများစာရင်းကို ပြင်ဆင်ရန်  
 စည်းရုံးရေးမှူးအမည် **ဦးကျော်ကျော်စော**  
 စက်ဝန်း ၂၀၁၂.၀၂.၀၁၆ စီမံကိန်းတက်ဝန်းအမှတ်(ခြစ်ပ)(✓)  တက်ဝန်း(၁)  
 တက်ဝန်း(၂)  တက်ဝန်း(၃)  တက်ဝန်း(၄)  
 ပြည်နယ်/ တိုင်းဒေသကြီး **စစ်ကိုင်း** ဦးနယ် **ထင်လှကျွန်း** ကျေးရွာအုပ်စု **ဇောင်ကျွန်း** ကျေးရွာ **သာယာကျွန်း + ပိန္နဲကျွန်း**

အစည်းအဝေးခေါင်းစဉ်: **ဒီပဲခေါင်၊ မိတ်စကား ယဇာတ်အစား၊ ကော်မတီ ဖွဲ့စည်းခြင်း**

စဉ်	အမည်	ကျား (✓)	မ (✓)	အိမ်ထောင်စု ကိုယ်စားလှယ် (✓) <sup>(၁)</sup>	လူမျိုး	လက်မှတ်
၁	ဒေါ်ခင်စု		မ	✓	ဂရိတ်	စု
၂	ဒေါ်ခင်စု		မ	✓	ဗမာ	ဒေါ်ခင်စု
၃	ဒေါ်ခင်စု		မ	✓	ဗမာ	ဒေါ်ခင်စု
၄	ဒေါ်ခင်စု		မ	✓	ဗမာ	ဒေါ်ခင်စု
၅	ဒေါ်ခင်စု		မ	✓	ဗမာ	ဒေါ်ခင်စု
၆	ဒေါ်ခင်စု		မ	✓	ဗမာ	ဒေါ်ခင်စု
၇	ဒေါ်ခင်စု		မ	✓	ဗမာ	ဒေါ်ခင်စု
၈	ဒေါ်ခင်စု		မ	✓	ဗမာ	ဒေါ်ခင်စု
၉	ဒေါ်ခင်စု		မ	✓	ဗမာ	ဒေါ်ခင်စု
၁၀	ဒေါ်ခင်စု		မ	✓	ဗမာ	ဒေါ်ခင်စု
၁၁	ဒေါ်ခင်စု		မ	✓	ဗမာ	ဒေါ်ခင်စု
၁၂	ဒေါ်ခင်စု		မ	✓	ဗမာ	ဒေါ်ခင်စု
၁၃	ဒေါ်ခင်စု		မ	✓	ဗမာ	ဒေါ်ခင်စု
၁၄	ဒေါ်ခင်စု		မ	✓	ဗမာ	ဒေါ်ခင်စု
၁၅	ဒေါ်ခင်စု		မ	✓	ဗမာ	ဒေါ်ခင်စု
၁၆	ဒေါ်ခင်စု		မ	✓	ဗမာ	ဒေါ်ခင်စု
၁၇	ဒေါ်ခင်စု		မ	✓	ဗမာ	ဒေါ်ခင်စု
၁၈	ဒေါ်ခင်စု		မ	✓	ဗမာ	ဒေါ်ခင်စု
၁၉	ဒေါ်ခင်စု		မ	✓	ဗမာ	ဒေါ်ခင်စု
၂၀	ဒေါ်ခင်စု		မ	✓	ဗမာ	ဒေါ်ခင်စု
၂၁	ဒေါ်ခင်စု		မ	✓	ဗမာ	ဒေါ်ခင်စု
၂၂	ဒေါ်ခင်စု		မ	✓	ဗမာ	ဒေါ်ခင်စု
၂၃	ဒေါ်ခင်စု		မ	✓	ဗမာ	ဒေါ်ခင်စု
၂၄	ဒေါ်ခင်စု		မ	✓	ဗမာ	ဒေါ်ခင်စု
၂၅	ဒေါ်ခင်စု		မ	✓	ဗမာ	ဒေါ်ခင်စု
၂၆	ဒေါ်ခင်စု		မ	✓	ဗမာ	ဒေါ်ခင်စု
စုစုပေါင်း		၂၄	၂၆	၄၄		

(၁) အိမ်ထောင်စုစီးခြင်းဖြစ်ရန်မလိုပါ။ အမျိုးသား/အမျိုးသမီး အိမ်ထောင်စု တစ်ခုကို ကိုယ်စားပြုသူမည်သူမဆို အမှတ်ခြစ်ပါ။

၈ - ၂၄      ဒီပဲခေါင်ခရိုင်စာရင်း = ၄၄ ဦး  
 ၉ - ၂၆



ပုံစံ - ၈-၁၂ - အစည်းအဝေးတက်ရောက်သူများ (FORM PC 12)

လက်ညှိုး၊ စီမံကိန်း အစည်းအဝေးအားလုံးတွင် အသုံးပြုရန် လူထုစည်းရုံးရေးမှူးက ကျေးဇူးတင် ကျင်းပသည့် စစ်ဆေးမှု ပုံစံ ၂ စီမံကိန်းစက်ဝန်းအချိန်ဇယားပါ အစည်းအဝေးတက်ရောက် သူများစာရင်းကို ဖြည့်သွင်းရန်

စည်းရုံးရေးမှူးအမည် **ဒေါ်ကျော်မျိုးဇော်**

ရက်စွဲ **၂၀. ၁. ၇. ၂၀၁၆** စီမံကိန်းစက်ဝန်းအမှတ်ဖြစ်ပါ (✓)  စက်ဝန်း(၁)  စက်ဝန်း(၂)  စက်ဝန်း(၃)  စက်ဝန်း(၄)

ပြည်နယ်/ တိုင်းဒေသကြီး **စစ်ကိုင်း** မြို့နယ် **မင်္ဂလာကျေး** ကျေးရွာအုပ်စု **ညောင်ကျော်** ကျေးရွာ **သာယာကျေး + ဒီဒဲလျော်**

အစည်းအဝေးခေါင်းစဉ် **ဒေါ်.စား.ပေး.လှိုင်.စွေး.ချပေးခြင်း**

စဉ်	အမည်	ကျား (✓)	မ (✓)	အိမ်ထောင်စုကိုယ်စားလှယ် (✓) <sup>(၁)</sup>	လှမျိုး	လက်မှတ်
၁	ဒေါ်မြင့်ဇော်	✓		✓	၅၄	မြင့်ဇော်
၂	ဒေါ်ကျော်စိန်	✓		✓	၅၄	ကျော်စိန်
၃	ဒေါ်ကျော်စိန်	✓		✓	၅၄	ကျော်စိန်
၄	ဒေါ်ကျော်စိန်	✓		✓	၅၄	ကျော်စိန်
၅	ဒေါ်ကျော်စိန်	✓		✓	မဟုတ်	ကျော်စိန်
၆	ဒေါ်ကျော်စိန်	✓		✓	မဟုတ်	ကျော်စိန်
၇	ဒေါ်ကျော်စိန်	✓		✓	မဟုတ်	ကျော်စိန်
၈	ဒေါ်ကျော်စိန်	✓		✓	၅၄	ကျော်စိန်
၉	ဒေါ်ကျော်စိန်	✓		✓	၅၄	ကျော်စိန်
၁၀	ဒေါ်ကျော်စိန်	✓		✓	မဟုတ်	ကျော်စိန်
၁၁	ဒေါ်ကျော်စိန်	✓		✓	မဟုတ်	ကျော်စိန်
၁၂	ဒေါ်ကျော်စိန်	✓		✓	မဟုတ်	ကျော်စိန်
၁၃	ဒေါ်ကျော်စိန်	✓		✓	၅၄	ကျော်စိန်
၁၄	ဒေါ်ကျော်စိန်	✓		✓	၅၄	ကျော်စိန်
၁၅	ဒေါ်ကျော်စိန်	✓		✓	မဟုတ်	ကျော်စိန်
၁၆	ဒေါ်ကျော်စိန်	✓		✓	၅၄	ကျော်စိန်
၁၇	ဒေါ်ကျော်စိန်	✓		✓	မဟုတ်	ကျော်စိန်
၁၈	ဒေါ်ကျော်စိန်	✓		✓	၅၄	ကျော်စိန်
၁၉	ဒေါ်ကျော်စိန်	✓		✓	မဟုတ်	ကျော်စိန်
၂၀	ဒေါ်ကျော်စိန်	✓		✓	၅၄	ကျော်စိန်
၂၁	ဒေါ်ကျော်စိန်	✓		✓	မဟုတ်	ကျော်စိန်
၂၂	ဒေါ်ကျော်စိန်	✓		✓	၅၄	ကျော်စိန်
၂၃	ဒေါ်ကျော်စိန်	✓		✓	မဟုတ်	ကျော်စိန်
၂၄	ဒေါ်ကျော်စိန်	✓		✓	၅၄	ကျော်စိန်
၂၅	ဒေါ်ကျော်စိန်	✓		✓	မဟုတ်	ကျော်စိန်
၂၆	ဒေါ်ကျော်စိန်	✓		✓	၅၄	ကျော်စိန်
၂၇	ဒေါ်ကျော်စိန်	✓		✓	မဟုတ်	ကျော်စိန်
၂၈	ဒေါ်ကျော်စိန်	✓		✓	၅၄	ကျော်စိန်
၂၉	ဒေါ်ကျော်စိန်	✓		✓	မဟုတ်	ကျော်စိန်
၃၀	ဒေါ်ကျော်စိန်	✓		✓	၅၄	ကျော်စိန်
၃၁	ဒေါ်ကျော်စိန်	✓		✓	မဟုတ်	ကျော်စိန်
၃၂	ဒေါ်ကျော်စိန်	✓		✓	၅၄	ကျော်စိန်
၃၃	ဒေါ်ကျော်စိန်	✓		✓	မဟုတ်	ကျော်စိန်
၃၄	ဒေါ်ကျော်စိန်	✓		✓	၅၄	ကျော်စိန်
၃၅	ဒေါ်ကျော်စိန်	✓		✓	မဟုတ်	ကျော်စိန်
၃၆	ဒေါ်ကျော်စိန်	✓		✓	၅၄	ကျော်စိန်
၃၇	ဒေါ်ကျော်စိန်	✓		✓	မဟုတ်	ကျော်စိန်
၃၈	ဒေါ်ကျော်စိန်	✓		✓	၅၄	ကျော်စိန်
၃၉	ဒေါ်ကျော်စိန်	✓		✓	မဟုတ်	ကျော်စိန်
၄၀	ဒေါ်ကျော်စိန်	✓		✓	၅၄	ကျော်စိန်
၄၁	ဒေါ်ကျော်စိန်	✓		✓	မဟုတ်	ကျော်စိန်
၄၂	ဒေါ်ကျော်စိန်	✓		✓	၅၄	ကျော်စိန်
၄၃	ဒေါ်ကျော်စိန်	✓		✓	မဟုတ်	ကျော်စိန်
၄၄	ဒေါ်ကျော်စိန်	✓		✓	၅၄	ကျော်စိန်
၄၅	ဒေါ်ကျော်စိန်	✓		✓	မဟုတ်	ကျော်စိန်
၄၆	ဒေါ်ကျော်စိန်	✓		✓	၅၄	ကျော်စိန်
၄၇	ဒေါ်ကျော်စိန်	✓		✓	မဟုတ်	ကျော်စိန်
၄၈	ဒေါ်ကျော်စိန်	✓		✓	၅၄	ကျော်စိန်
၄၉	ဒေါ်ကျော်စိန်	✓		✓	မဟုတ်	ကျော်စိန်
၅၀	ဒေါ်ကျော်စိန်	✓		✓	၅၄	ကျော်စိန်

စုစုပေါင်း

(၁) အိမ်ထောင်စုစီးပွားဖြစ်ရန်မလိုပါ။ အမျိုးသား/အမျိုးသမီး အိမ်ထောင်စု တစ်ခုကို ကိုယ်စားပြုသူမည်သူမဆို အမှတ်ဖြစ်ပါ။



ပုံစံ - ၈-၁၂ - အစည်းအဝေးတက်ရောက်သူများ (FORM PC 12)

လမ်းညွှန်၊ စီမံကိန်း၊ အစည်းအဝေးအားလုံးတွင် အသုံးပြုရန်၊ လူထုစည်းရုံးရေးမှူးက ကျေးဇူးတင် ကျင့်သုံးစဉ် စစ်ဆေး၍  
 ပုံစံ ၂ စီမံကိန်းတော်ဝန်အဖွဲ့ဝင်များပါ အစည်းအဝေးတက်ရောက် သူများစာရင်းကို ဖြည့်သွင်းရန်  
 စည်းရုံးရေးမှူးအမည် **ဦးရှုဖျိုစကင်**

ရက်စွဲ၊ **၂၀၁၁-၇-၂၀၁၆** စီမံကိန်းတော်ဝန်အမှတ်ဖြစ်ပါ (✓)  တော်ဝန်(၁)  
 တော်ဝန်(၂)  တော်ဝန်(၃)  တော်ဝန်(၄)

ပြည်နယ်/ တိုင်းဒေသကြီး၊ **စစ်ကိုင်း**၊ ပြို့နယ်၊ **ပင်လည်ကူး**၊ ကျေးရွာအုပ်စု၊ **ခေ့ကင်ကျို**၊ ကျေးရွာ၊ **သာယာကျိုး+ပိဒွဲကျို**။

အစည်းအဝေးခေါင်းစဉ်၊ **ဦး ဆား လှိုင် ဇော် ချယ်ခြင်း**

စဉ်	အမည်	ကျား (✓)	မ (✓)	အိမ်ထောင်မှတ်တမ်းလွှာ (✓) (၁)	လူမျိုး	လက်မှတ်
၁	ဒေါ်မိကျ		✓	✓	၅၈	ခွေ
၂	ဒေါ်ဝင်းဇော်		✓	✓	၇၈	ဝင်းဇော်
၃	ဒေါ်မယ်အိ		✓	✓	၅၈	အိ
၄	ဒေါ်ခင်အိ		✓	✓	၇၈	ခင်ခင်ဝင်း
၅	ဒေါ်မေအိ		✓	✓	၅၈	မေအိ
၆	ဒေါ်ချစ်မြ		✓	✓	၅၈	ချစ်မြ
၇	ဒေါ်ခင်အိ		✓	✓	မမ	အိအိ
၈	ဒေါ်မေအိ		✓	✓	မမ	မေအိ
၉	ဒေါ်အိအိအိ		✓	✓	၅၈	အိအိ
၁၀	ဒေါ်မေအိ		✓	✓	မမ	မေအိ
၁၁	ဒေါ်ခင်မေအိ		✓	✓	၅၈	ခင်
၁၂	ဒေါ်အိအိအိ		✓	✓	၅၈	အိအိအိ
၁၃	ဒေါ်အိအိအိ		✓	✓	မမ	အိအိအိ
၁၄	ဒေါ်အိအိအိ		✓	✓	၅၈	အိအိအိ
၁၅	ဒေါ်အိအိအိ		✓	✓	၅၈	အိအိအိ
၁၆	ဒေါ်အိအိအိ		✓	✓	၅၈	အိအိအိ
၁၇	ဒေါ်အိအိအိ		✓	✓	၅၈	အိအိအိ
၁၈	ဒေါ်အိအိအိ		✓	✓	၅၈	အိအိအိ
၁၉	ဒေါ်အိအိအိ		✓	✓	၅၈	အိအိအိ
၂၀	ဒေါ်အိအိအိ		✓	✓	၅၈	အိအိအိ
၂၁	ဒေါ်အိအိအိ		✓	✓	မမ	အိအိအိ
၂၂	ဒေါ်အိအိအိ		✓	✓	၅၈	အိအိအိ
၂၃	ဒေါ်အိအိအိ		✓	✓	၅၈	အိအိအိ
၂၄	ဒေါ်အိအိအိ		✓	✓	၅၈	အိအိအိ
၂၅	ဒေါ်အိအိအိ		✓	✓	၅၈	အိအိအိ
၂၆	ဒေါ်အိအိအိ		✓	✓	၅၈	အိအိအိ
၂၇	ဒေါ်အိအိအိ		✓	✓	၅၈	အိအိအိ
၂၈	ဒေါ်အိအိအိ		✓	✓	၅၈	အိအိအိ
၂၉	ဒေါ်အိအိအိ		✓	✓	၅၈	အိအိအိ
၃၀	ဒေါ်အိအိအိ		✓	✓	၅၈	အိအိအိ

စုစုပေါင်း

(၁) အိမ်ထောင်စဉ်းစစ်ရန်မလိုပါ။ အမျိုးသား/အမျိုးသမီး အိမ်ထောင်စု တစ်စုကို တိုက်စားပြုသူမည်သူမဆို အမှတ်ဖြစ်ပါ။

၈-၂၃ ၁၆-၂၅ အိမ်စား ၇ ခု ဦး  
 ဦးရှုဖျိုစကင်



၁၄။ အစည်းအဝေး မှတ်တမ်းများ



လူထုဖွံ့ဖြိုးရေးအဖွဲ့

ဝင်ကိုင်စဉ်းဒေသကြီးပင်လည်ဘူးမြို့နယ်

ကျေးရွာအစည်းအဝေးမှတ်တမ်း

ကျေးရွာ..... သာပသာကွန်း + ပိန္နဲလှိုင်

ကျေးရွာအုပ်စု..... ရွှေဘိုလှိုင်

အစည်းအဝေးပြုလုပ်သည့်နေရာ..... ရွှေဘို

အစည်းအဝေးပြုလုပ်သည့်နေ့ရက်..... ၂၀၁၂.၀၅.၂၆

အစည်းအဝေးပြုလုပ်သည့်အကြောင်းအရာ..... စီမံကိန်း၊ စီမံခန့်ခွဲမှု၊ အစည်းအဝေး၊  
ကော်မတီဖွဲ့စည်းခြင်း

အစည်းအဝေးတက်ရောက်သူဦးရေ ..... ကျား ( ၂၄ ) ဦး၊ မ ( ၂၆ ) ဦး = ( ၅၀ ) ဦး

ဆွေးနွေးချက်များ

- ဆွေးနွေးချက် (၁) - စီမံကိန်း၊ ဂြိုဟ်ပညာချက်များ၊ ဆွေးနွေးခြင်း၊ ဖြေရှင်းခြင်း၊ ကော်မတီဖွဲ့စည်းမှုများ ဆွေးနွေးခြင်း၊ စီမံကိန်းတင်ပြခြင်း
- ကျေးရွာအုပ်စုများ ဆွေးနွေးခြင်း
  - ကျေးရွာအုပ်စုများ ဆွေးနွေးခြင်း၊ ဝယ်ယူခြင်း၊ ရွေးချယ်ခြင်း

- ဆွေးနွေးချက် (၂)
- ကျေးရွာအုပ်စုများ ဆွေးနွေးခြင်း
  - အစည်းအဝေး၊ စီမံခန့်ခွဲမှုများ ဆွေးနွေးခြင်း
  - ကျေးရွာအုပ်စုများ ဆွေးနွေးခြင်း
  - ကျေးရွာအုပ်စုများ ဆွေးနွေးခြင်း၊ ဝယ်ယူခြင်း၊ ရွေးချယ်ခြင်း



ဆုံးဖြတ်ချက်များ။

ဆုံးဖြတ်ချက်(၁)

ကျေးရွာလူတို့မှ မူးပေါင်းလှုပ်နှောင်မှုများကို ဆုံးဖြတ်ခြင်း၊ ကျား စတုရန်း တို့ ကော်စတီ  
ဖွဲ့ခြင်း၊ ကျေးစတုရန်း လှုပ်နှောင်မှု၊ ဆုံးဖြတ်ခြင်း၊ စံနှုန်းများ သတ်မှတ်၍ လူမှုစီးပွား  
အဆင့် ခြုံငုံခြင်း၊ စီမံခန့်ခွဲမှု လွှတ်ငွေများ စတုရန်း အကျိုးခံစား ခွင့် ဆုံးဖြတ်။

ဆုံးဖြတ်ချက်(၂) - ကုသိုလ်မှုပြုစေရန် စီမံခန့်ခွဲရေး၊ စီးပွားရေး၊ ကျေးစတုရန်း အခြေအနေ သုံးသပ်၍  
ငွေအရင်းအမြစ် ချိတ်ဆက်ရန် ဆုံးဖြတ်ခြင်း  
- ငွေအရင်းအမြစ်အရင်းအမြစ်များနှင့် ငွေချိတ်ဆက်ရန် ဆုံးဖြတ်ခြင်း  
- အကျိုးသမီး ခွင့်၊ စတုရန်း ချိတ်ဆက်မှု၊ စေ့မှု ချိတ်ဆက်မှု၊ စီမံခန့်ခွဲမှု၊ ဆုံးဖြတ်မှုများ ပေးရန်  
သဘောတူညီချက်များ။

(၁) - ကျေးရွာစီမံခန့်ခွဲမှု ကော်စတီများနှင့် ကျေးရွာလူတို့မှ ကျင့်သတ်မှုများကို သိရှိလျက်  
ပူးပေါင်း သဘောတူညီခြင်း။

(၂) - စီမံခန့်ခွဲမှုနှင့် ကျေးရွာလူတို့ မူးပေါင်းလှုပ်နှောင်မှုများကို ဆုံးဖြတ်ခြင်း။

(၃) - အကျိုးသမီး ခွင့်၊ စတုရန်း ချိတ်ဆက်မှု၊ စေ့မှု ချိတ်ဆက်မှု၊ စီမံခန့်ခွဲမှု၊ ဆုံးဖြတ်မှုများ ပေးရန် သဘောတူညီခြင်း

ခွင့်၊  
(မှတ်တမ်းတင်)  
ဦးနှင်းပေ





လူထုဗဟိုပြုစီမံကိန်း

စစ်ကိုင်းတိုင်းဒေသကြီး၊ ပင်လည်ဘူးမြို့နယ်

ကျေးရွာအစည်းအဝေးမှတ်တမ်း

ကျေးရွာ..... ဘာသာကျွန်း၊ ပါးနွဲ့လှိုင်

ကျေးရွာအုပ်စု..... ဆွာင်လှိုင်.....

အစည်းအဝေးပြုလုပ်သည့်နေ့ရက်..... ဓမ္မာဂျီ.....

အစည်းအဝေးပြုလုပ်သည့်နေ့ရက်..... ၂၀၁၆.၁၁.၂၆.....

အစည်းအဝေးပြုလုပ်သည့်အကြောင်းအရာ..... ဦးစားပေးလုပ်ငန်း၊ ရွေးချယ်ခွဲခြား

အစည်းအဝေးတက်ရောက်သူဦးရေ..... ကျား ( ၂၃ ) ဦး၊ မ ( ၂၅ ) ဦး = ( ၄၈ ) ဦး

ဆွေးနွေးချက်များ

ဆွေးနွေးချက် (၁) - ဘာချိုးသာဖွဲ့၊ အချိုးဘမီးဖွဲ့များ ပိုင်ဖွဲ့၍ အစဉ်အတော်ပြဿနာများ ဆွေးနွေးဖြေရှင်း၊ ဦးစားပေးဆောင်ရွက်ရန်၊ ပြဿနာတစ်ခုချင်းစီ ဆွေးနွေးဖြေရှင်း၊ ပြဿနာတစ်ခုချင်းစီ ဆွေးနွေးဖြေရှင်း၊ အစဉ်အတော်ပြဿနာများ ဆွေးနွေးဖြေရှင်း၊ အစဉ်အတော်ပြဿနာများ ဆွေးနွေးဖြေရှင်း။

ဆွေးနွေးချက် (၂) - ဒေသခံအဖွဲ့ဝင်၊ အဖွဲ့ဝင်များ ဆွေးနွေးဖြေရှင်း။

- လူမှုရေးပြဿနာများ ဆွေးနွေးဖြေရှင်း။
- အရင်းအမြစ်ပြဿနာများ ဆွေးနွေးဖြေရှင်း။
- အုပ်ချုပ်ရေးပြဿနာများ ဆွေးနွေးဖြေရှင်း။



ဆုံးဖြတ်ချက်များ။

- ဆုံးဖြတ်ချက်(၁) ဦးစားပေးလုပ်ငန်းကို ကျေးဇူးပြုလုပ်သူ မှ စာသစ်ကျောင်း ဝှုပ်ဖို့၊  
 ရိတ်ဘာ မြေပြင်ရန်ဆုံးဖြတ်ခြင်း။  
 လုပ်ငန်းအစဉ်အတိအကျများ ဝက်ကုမ္ပဏီလုပ်ဆောင်ဖို့၊ အချို့အစား နှစ်ကန်ရွာ  
 အသုံးပြုရန် ဆုံးဖြတ်ခြင်း။
- ဆုံးဖြတ်ချက်(၂) လူမှုရေးဗြဟ္မစုံ မှ ဆင်းရဲချစ်သောသူများ ကျန်းမာရေးအကျပ်အတည်း ဝက်ကုမ္ပဏီလုပ်ငန်း  
 များ အကျိုးစီးပွားစွမ်းဆောင်ရည်မြှင့်တင်ရန်

သဘောတူညီချက်များ။

- (၁) ဝက်ကုမ္ပဏီလုပ်ငန်း၊ ဝက်ကုမ္ပဏီလုပ်ငန်း၊ ဝက်ကုမ္ပဏီလုပ်ငန်း၊ ဝက်ကုမ္ပဏီလုပ်ငန်း၊ ဝက်ကုမ္ပဏီလုပ်ငန်း၊  
 သဘောတူခြင်း။
- (၂) ကျား၊ ဝက်ကုမ္ပဏီလုပ်ငန်း၊ ဝက်ကုမ္ပဏီလုပ်ငန်း၊ ဝက်ကုမ္ပဏီလုပ်ငန်း၊ ဝက်ကုမ္ပဏီလုပ်ငန်း၊  
 သဘောတူခြင်း။
- (၃) ဝက်ကုမ္ပဏီလုပ်ငန်း၊ ဝက်ကုမ္ပဏီလုပ်ငန်း၊ ဝက်ကုမ္ပဏီလုပ်ငန်း၊ ဝက်ကုမ္ပဏီလုပ်ငန်း၊ ဝက်ကုမ္ပဏီလုပ်ငန်း၊  
 ဝက်ကုမ္ပဏီလုပ်ငန်း။

ရှင်  
(မှတ်တမ်းတင်)  
ဒေါ်ခင်စု



၁၅။ ကဏ္ဍအလိုက် အခက်အခဲမှတ်တမ်း

ကဏ္ဍအလိုက် ဦးစားပေးဖွံ့ဖြိုးရေးလုပ်ငန်းစဉ်များ

သာယာကျွမ်းကျင်ရေး

မူရင်းစာများ ကျေးရွာဖွံ့ဖြိုးရေးအထောက်အကူပြုကော်မတီတွင် ထားရှိရပါမည်။ အခြားဌာနများနှင့် ညှိနှိုင်းရန်အတွက် မိတ္တူအား

အမှတ်	အမည်	လုပ်ငန်း	အဆိုပြုသူ	လ/နှစ်	လုပ်ဆောင်မည့်သူ	ပြင်ပမှ ထောက်ပံ့ပေးသူ
အခြေခံအဆောက်အအုံ	၁	စာသင်ကျောင်းပြုပြင်	ဧကရာဇ်	၆/၂၀၁၅	ကျေးရွာဖွံ့ဖြိုးရေးကော်မတီ	
	၂	စာသင်ကျောင်းဆွတ်ခြင်း/စီမံခန့်ခွဲခြင်း	ဧကရာဇ်	၃/၂၀၁၆	"	
	၃	တံတားပြုပြင်	ဧကရာဇ်	၂၀၁၇	"	
	၄	ကျေးရွာစာသင်	ဧကရာဇ်	၂၀၁၇	"	
	၅	ရွာကျင်းစိုက်	ဧကရာဇ်	၂၀၁၉	"	
အထောက်အကူပြုရေးလုပ်ငန်း	၁	ဆွဲဆောင်ရေး (မျိုးသန့် + နည်းစနစ်)	ဧကရာဇ်	.....	၆	
	၂	မွေးမြူရေး (ငါး + ဝက်)	ဧကရာဇ်	.....	၇	
	၃	ကျွမ်းကျင်ရေး (ဆေးဝေ့)	ဧကရာဇ်	.....	၈	
	၄	အိမ်ကျင်းဖွဲ့ (ခက်ခဲ)	ဧကရာဇ်	.....	၉	
	၅	အိမ်ကျင်းဖွဲ့ စီမံခန့်ခွဲရေး (ကျေးဝတ်ကျွေး)	ဧကရာဇ်	.....	၁၀	
	၆	ဆေးဆောင်ရာ (ပျဉ်ပျက်ခြင်း)	ဧကရာဇ်	.....	၁၁	
ကျွမ်းကျင်ရေးနှင့် အဟုတ်	၁	ဆေးဝါး	ဧကရာဇ်	.....	၁၂	
	၂	မြေအောက်ရေစိုက်ခြင်း	ဧကရာဇ်	.....	၁၃	
	၃	ဓာတ်စာ	ဧကရာဇ်	.....	၁၄	
	၄	အားခင်း	ဧကရာဇ်	.....	၁၅	
ပညာရေး	၁	ကျွမ်းကျင်ရေးဆိုင်ရာ အထောက်အကူပြုခြင်း	ဧကရာဇ်	.....	၁၆	
	၂	အုပ်စု အဖွဲ့	ဧကရာဇ်	.....	၁၇	
	၃	အဖွဲ့ ကျောင်း	ဧကရာဇ်	.....	၁၈	
	၄		ဧကရာဇ်	.....		
	၅		ဧကရာဇ်	.....		
အခြား	၁	သာယာဝတီနယ်ကျွန်းကျွန်း ဆိုင်းဆိုင်ခင်း	ဧကရာဇ်	.....	၁၉	
	၂	သာယာဝတီနယ်ကျွန်းကျွန်း ဆိုင်းဆိုင်ခင်း	ဧကရာဇ်	.....	၂၀	
	၃	သာယာဝတီနယ်ကျွန်းကျွန်း ဆိုင်းဆိုင်ခင်း	ဧကရာဇ်	.....	၂၁	
	၄		ဧကရာဇ်	.....		
	၅		ဧကရာဇ်	.....		



၁၆။ ကျေးရွာဖွံ့ဖြိုးရေးစီမံချက်အရည်အသွေးထိန်းချုပ်မှု (Checklist for VDP)

ထိန်းချုပ်သူ-

ရက်စွဲ-

ရွာ-  
မြို့နယ်-

VDP ရက်စွဲ-  
ကျေးရွာအုပ်စု-

(၁) VDP စာရွက်စာတမ်းပြီးဆုံးမှုကို စစ်ဆေးပါ။ (OM အရ)

- မျက်နှာဖုံး (အဖုံး)
- မာတိကာ
- ကျေးရွာအခြေခံ Data
- PSA အကျဉ်းချုပ်နှင့် PRA လုပ်ငန်းစဉ်
- အမျိုးသား/အမျိုးသမီးအဖွဲ့များ၏ အခက်အခဲများ
- ကျေးရွာမျှော်မှန်းချက် (ဆွေးနွေးချက်ရလဒ်)
- အမျိုးသား/အမျိုးသမီးအဖွဲ့များသဘောတူထားသည့် နောင်လေးနှစ်အတွက် ဦးစားပေးလုပ်ငန်းများစာရင်း (အခြေခံအဆောက်အအုံ၊ အသက်မွေးမှု၊ ပညာရေး၊ လူမှုရေးထိန်းသိမ်းမှု....)

နောက်ဆက်တွဲများ-

- လူမှုရေးအကဲဖြတ်မှု စာရွက်စာတမ်းခါတ်ပုံနှင့် PRA လုပ်ငန်းစဉ် (ဖြစ်နိုင်လျှင်)၊ မြေပုံများ ပါရမည်၊ စည်းစိမ်ပိုင်ဆိုင်မှုအဆင့်၊ venn ပုံ...
- ကျေးရွာစီမံကိန်းရေးဆွဲရေးအစည်းအဝေးမိတ္တူ
- ကျေးရွာ၏အချက်အလက် (PC 1 ပုံစံ)
- ကျေးရွာမျှော်မှန်းချက်

(၂) လူမှုရေးအကဲဖြတ်မှုအရည်အသွေးနှင့် VDP စစ်ဆေးပါ။

- VDP တွင်ပါဝင်သောဦးရေ (အမျိုးသား/အမျိုးသမီး)- |
- လူမှုရေးအကဲဖြတ်မှုအရည်အသွေးနှင့် VDP အတွက် ရက်ပေါင်း-
- PRA ပစ္စည်းများ အသုံးပြုသည့် အရေအတွက်-
- ပါဝင်သောဦးရေနှင့် လုပ်ငန်းများ မှတ်တမ်းတင်ခြင်း (အစည်းအဝေးမှတ်တမ်း၊ အဖွဲ့ခါတ်ပုံ၊ တိုင်းရင်းသားအနည်းစုနှင့် ထိခိုက်လွယ်သော အဖွဲ့များ)
  - အလွန်ကောင်း
  - ကောင်း
  - ညံ့
- လုပ်ငန်းများ မှတ်တမ်းတင်ခြင်းနှင့် အမျိုးသမီးအဖွဲ့အစည်းအဝေး၏ရလဒ် အားခွဲခြားပေးထားသလား။
  - ရှိ
  - မရှိ
- စီမံကိန်းအရေအတွက် (အမျိုးသား/အမျိုးသမီးရွေးချယ်မှုအရေအတွက်)- |
- PRAနှင့်သက်ဆိုင်သောအခြား စီမံကိန်းအရေအတွက် (အမျိုးသား/အမျိုးသမီးရွေးချယ်မှုအရေအတွက်)- |