

ပြည်ထောင်စုသမ္မတမြန်မာနိုင်ငံတော်အစိုးရ
စိုက်ပျိုးရေး၊မွေးမြူရေးနှင့် ဆည်မြောင်းဝန်ကြီးဌာန
(ကျေးလက်ဒေသဖွံ့ဖြိုးတိုးတက်ရေးဦးစီးဌာန)

ကန်ပက်လက်မြို့နယ်



လူထုဗဟိုပြုစီမံကိန်း

National Community Driven Development Project
(NCDDP)



ကျေးရွာဖွံ့ဖြိုးရေးအစီအစဉ်

Village Development Plan (VDP)

အောက်ကန်အုပ်စု၊အောက်ကန်၊ကျေးရွာ

၂၀၁၆ ခုနှစ်

ကန်ပက်လက်မြို့



မာတိကာ

| | |
|---|----------------|
| ၁။ ကန်ပက်လက်မြို့နယ်မြေပုံ | စာမျက်နှာ(၁) |
| ၂။ ကျေးရွာမြေပုံ | စာမျက်နှာ(၂) |
| ၃။ အုပ်စုတွင်ပါဝင်သောကျေးရွာများစာရင်း | စာမျက်နှာ(၂) |
| ၄။ ကျေးရွာအခြေခံအချက်အလက်များ | စာမျက်နှာ(၃) |
| ၅။ လူထုပူးပေါင်းပါဝင်သောလူမှုဆန်းစစ်ခြင်းနှင့် အကဲဖြတ်ခြင်းလုပ်ငန်းစဉ်(PSA/PRA)အကျဉ်းချုပ်ဇယား | စာမျက်နှာ(၄) |
| ၆။ ကျေးရွာဖွံ့ဖြိုးရေးအစီအစဉ်အတွက်အသုံးပြုခဲ့သော PRA toolsများတစ်ခုချင်းစီအတွက် သုံးသပ်ချက်များ | စာမျက်နှာ(၅) |
| ၇။ ကော်မတီဝင်များရွေးချယ်ခြင်းနှင့်ကျေးရွာဖွံ့ဖြိုးရေးအစီအစဉ်ဆောင်ရွက်မှုမှတ်တမ်းဓာတ်ပုံများ | စာမျက်နှာ(၆) |
| ၈။ ကော်မတီဝင်များစာရင်း | စာမျက်နှာ(၆) |
| ၉။ ကျေးရွာအချက်အလက်(ပုံစံ-၁) | စာမျက်နှာ(၇) |
| ၁၀။ စီမံကိန်းစက်ဝန်းအချိန်ဇယား(ပုံစံ-၂) | စာမျက်နှာ(၈) |
| ၁၁။ ကျေးရွာဖွံ့ဖြိုးရေးဦးစားပေးအစီအစဉ်(ပုံစံ-၈၃) | စာမျက်နှာ(၉) |
| ၁၂။ ကျေးရွာအုပ်စုစီမံကိန်းလုပ်ငန်းခွဲများရွေးချယ်ခြင်း (ပုံစံ-၈၄) | စာမျက်နှာ(၁၀) |
| ၁၃။ အစည်းအဝေးတက်ရောက်သူဇယား(ပုံစံ-၈၁၂) | စာမျက်နှာ(၁၁) |
| ၁၄။ အစည်းအဝေးမှတ်တမ်းများ | စာမျက်နှာ(၁၂) |
| ၁၅။ ကဏ္ဍအလိုက်ဦးစားပေးဖွံ့ဖြိုးရေးလုပ်ငန်းစဉ်များ | စာမျက်နှာ(၁၃) |
| ၁၆။ ကျေးရွာဖွံ့ဖြိုးရေးအစီအစဉ်အရည်အသွေးထိန်းချုပ်မှု | စာမျက်နှာ(၁၄) |



၁။ ကန်ပက်လက်မြို့နယ်မြေပုံ

Kanpetlet Township, Village Tract Indicator

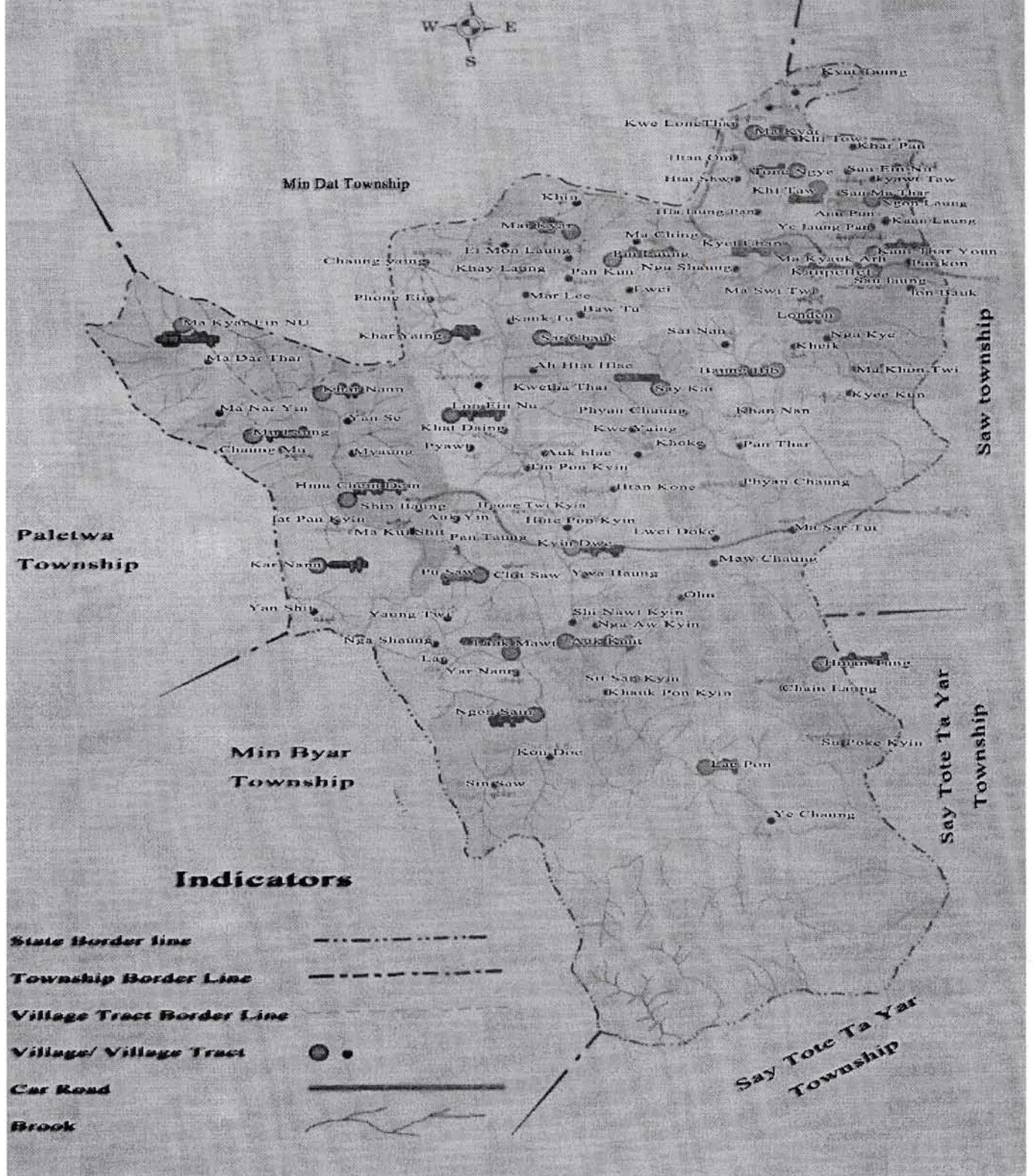



၂။ အောက်ကန် အုပ်စုမြေပုံ

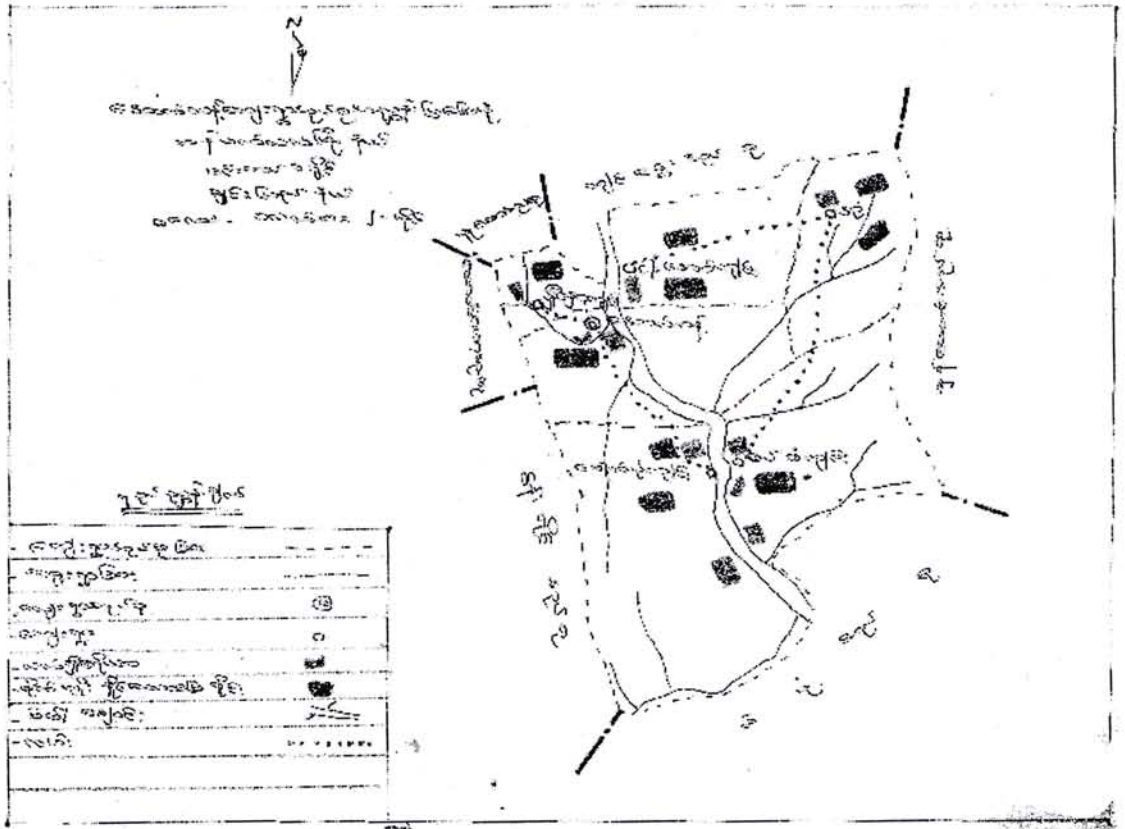

၃။ အုပ်စုတွင်ပါဝင်သောကျေးရွာစာရင်း

| စဉ် | အုပ်စုအမည် | ကျေးရွာအမည် | အိမ်ခြေ | လူဦးရေ | | |
|-----|------------|---------------|---------|--------|-----|--------|
| | | | | ကျား | မ | ပေါင်း |
| ၁ | အောက်ကန် | အောက်ကန် | ၄၀ | ၁၁၁ | ၁၀၅ | ၂၁၆ |
| ၂ | အောက်ကန် | ခေါက်ပုံကျင်း | ၂၄ | ၅၂ | ၆၀ | ၁၁၂ |
| ၃ | အောက်ကန် | ရှိနှောကျင်း | ၂၀ | ၅၇ | ၅၂ | ၁၀၉ |
| ၄ | အောက်ကန် | အုံ | ၁၉ | ၃၈ | ၅၁ | ၈၉ |
| ၅ | အောက်ကန် | စပ်စံကျင်း | ၂၀ | ၄၄ | ၅၈ | ၁၀၂ |
| ၆ | အောက်ကန် | ငါးအော်ကျင်း | ၁၄ | ၃၃ | ၂၅ | ၅၈ |



၄။ကျေးရွာအခြေခံအချက်အလက်များ

| Sr | Village Name | Village Tract Name | Disability | | Name | M/F | Age | Ethnic | Religion | Family Member | | | | <15 yr | | | 15 yr > | | | Middle | | | High | | | Housing | WildTaro Acres | Fruit Tree acres | Lands Acres | Mythion Cow | Buffalov | Horse | Goat | Pig | Chicken | Wealth Ranking |
|----|----------------|--------------------|------------|---|----------------|-----|-----|--------|----------|---------------|---|----|---|--------|---|---|---------|---|---|--------|---|---|------|---|---|---------|----------------|------------------|-------------|-------------|----------|-------|------|-----|---------|----------------|
| | | | M | F | | | | | | T | M | F | M | F | M | F | M | F | M | F | M | F | M | F | M | | | | | | | | | | | |
| 1 | အိုးထွန်းထောင် | အိုးထွန်းထောင် | M | - | အိုးထွန်းထောင် | M | 40 | ကရင် | ဗုဒ္ဓ | 4 | 3 | 7 | 2 | 1 | 2 | 1 | - | - | - | - | - | - | 4 | - | - | - | - | - | - | - | - | - | B | | | |
| 2 | အိုးဝင်းထောင် | အိုးဝင်းထောင် | M | - | အိုးဝင်းထောင် | M | 43 | ကရင် | ဗုဒ္ဓ | 4 | 3 | 7 | 3 | 1 | 2 | 1 | - | - | - | - | - | - | ၁.၅၀ | - | - | B-4 | - | - | - | - | - | - | C | | | |
| 3 | လက် | လက် | M | - | လက် | M | 43 | ကရင် | ဗုဒ္ဓ | 2 | 3 | 5 | 1 | 2 | 2 | 1 | - | - | - | - | - | - | ၁ | - | - | - | - | - | - | - | - | - | B | | | |
| 4 | အိုးဝင်းထောင် | အိုးဝင်းထောင် | M | - | အိုးဝင်းထောင် | M | 25 | ကရင် | ဗုဒ္ဓ | 3 | 3 | 6 | 1 | 2 | 3 | - | - | - | - | - | - | - | ၁ | - | - | B-1 | - | - | - | - | - | B | | | | |
| 5 | အိုးထွန်းထောင် | အိုးထွန်းထောင် | M | - | အိုးထွန်းထောင် | M | 38 | ကရင် | ဗုဒ္ဓ | 2 | 1 | 3 | - | 2 | 1 | - | - | - | - | - | - | - | ၁ | - | - | B-2 | - | - | - | - | - | B | | | | |
| 6 | အိုးထွန်းထောင် | အိုးထွန်းထောင် | M | - | အိုးထွန်းထောင် | M | 56 | ကရင် | ဗုဒ္ဓ | 4 | 2 | 6 | 4 | 2 | 4 | 2 | - | - | - | - | - | - | ၂.၅၀ | - | - | B-7 | - | - | - | - | - | A | | | | |
| 7 | အိုးထွန်းထောင် | အိုးထွန်းထောင် | M | - | အိုးထွန်းထောင် | M | 56 | ကရင် | ဗုဒ္ဓ | 6 | 4 | 10 | 3 | 2 | 3 | 2 | 1 | - | - | - | - | - | ၁.၅၀ | - | - | B-3 | - | - | - | - | - | B | | | | |
| 8 | အိုးထွန်းထောင် | အိုးထွန်းထောင် | M | - | အိုးထွန်းထောင် | M | 44 | ကရင် | ဗုဒ္ဓ | 1 | 1 | 2 | - | - | - | - | - | - | - | - | - | - | ၁၈၀ | - | - | ၈(၆) | - | - | - | - | - | 3 | A | | | |
| 9 | အိုးထွန်းထောင် | အိုးထွန်းထောင် | M | - | အိုးထွန်းထောင် | M | 34 | ကရင် | ဗုဒ္ဓ | 2 | 5 | 7 | 1 | 3 | 1 | 2 | 1 | 2 | 1 | 2 | 1 | 2 | - | - | - | ၈(၆) | - | - | - | - | - | 20 | B | | | |
| 10 | အိုးထွန်းထောင် | အိုးထွန်းထောင် | M | - | အိုးထွန်းထောင် | M | 45 | ကရင် | ဗုဒ္ဓ | 2 | 3 | 5 | - | 2 | 3 | - | - | - | - | - | - | - | - | - | - | B- | - | - | - | - | - | B | | | | |
| 11 | အိုးထွန်းထောင် | အိုးထွန်းထောင် | M | - | အိုးထွန်းထောင် | M | 34 | ကရင် | ဗုဒ္ဓ | 3 | 1 | 4 | 1 | - | 2 | 1 | - | - | - | - | - | - | - | - | - | B-2 | - | - | - | - | - | B | | | | |
| 12 | အိုးထွန်းထောင် | အိုးထွန်းထောင် | M | - | အိုးထွန်းထောင် | M | 45 | ကရင် | ဗုဒ္ဓ | 1 | 2 | 3 | - | 1 | 2 | - | - | - | - | - | - | - | - | - | - | B-1 | - | - | - | - | - | C | | | | |
| 13 | အိုးထွန်းထောင် | အိုးထွန်းထောင် | M | - | အိုးထွန်းထောင် | M | 38 | ကရင် | ဗုဒ္ဓ | 3 | 4 | 7 | 1 | 8 | 2 | 1 | - | - | - | - | - | - | - | - | - | B-4 | - | - | - | - | - | B | | | | |
| 14 | အိုးထွန်းထောင် | အိုးထွန်းထောင် | M | - | အိုးထွန်းထောင် | M | 52 | ကရင် | ဗုဒ္ဓ | 3 | 1 | 4 | 1 | - | 1 | - | - | - | - | - | - | - | - | - | - | B-6 | - | - | - | - | - | C | | | | |
| 15 | အိုးထွန်းထောင် | အိုးထွန်းထောင် | M | - | အိုးထွန်းထောင် | M | 42 | ကရင် | ဗုဒ္ဓ | 4 | 2 | 6 | 3 | 1 | 1 | 2 | - | - | - | - | - | - | - | - | - | B-2 | - | - | - | - | - | B | | | | |
| 16 | အိုးထွန်းထောင် | အိုးထွန်းထောင် | M | - | အိုးထွန်းထောင် | M | 43 | ကရင် | ဗုဒ္ဓ | 2 | 5 | 7 | 1 | 4 | 1 | 1 | 1 | 1 | 1 | 1 | 1 | 1 | - | - | - | B-2 | - | - | - | - | - | B | | | | |
| 17 | အိုးထွန်းထောင် | အိုးထွန်းထောင် | M | - | အိုးထွန်းထောင် | M | 38 | ကရင် | ဗုဒ္ဓ | 3 | 3 | 6 | 1 | 1 | 2 | 2 | - | - | - | - | - | - | - | - | - | B-2 | - | - | - | - | - | C | | | | |
| 18 | အိုးထွန်းထောင် | အိုးထွန်းထောင် | M | - | အိုးထွန်းထောင် | M | 51 | ကရင် | ဗုဒ္ဓ | 3 | 5 | 8 | 1 | 1 | 2 | 4 | - | - | - | - | - | - | - | - | - | B-1 | - | - | - | - | - | B | | | | |
| 19 | အိုးထွန်းထောင် | အိုးထွန်းထောင် | M | - | အိုးထွန်းထောင် | M | 58 | ကရင် | ဗုဒ္ဓ | 2 | 1 | 3 | - | 2 | 1 | - | - | - | - | - | - | - | - | - | - | B-7 | - | - | - | - | - | B | | | | |
| 20 | အိုးထွန်းထောင် | အိုးထွန်းထောင် | M | - | အိုးထွန်းထောင် | M | 37 | ကရင် | ဗုဒ္ဓ | 3 | 1 | 4 | 2 | - | 1 | 1 | - | - | - | - | - | - | - | - | - | B- | - | - | - | - | - | C | | | | |
| 21 | အိုးထွန်းထောင် | အိုးထွန်းထောင် | F | - | အိုးထွန်းထောင် | F | 68 | ကရင် | ဗုဒ္ဓ | - | - | - | - | - | - | - | - | - | - | - | - | - | - | - | - | B- | - | - | - | - | - | C | | | | |
| 22 | အိုးထွန်းထောင် | အိုးထွန်းထောင် | M | - | အိုးထွန်းထောင် | M | 55 | ကရင် | ဗုဒ္ဓ | 5 | 3 | 8 | - | 2 | 5 | 1 | - | - | - | - | - | - | - | - | - | B-5 | - | - | - | - | - | C | | | | |
| 23 | အိုးထွန်းထောင် | အိုးထွန်းထောင် | M | - | အိုးထွန်းထောင် | M | 30 | ကရင် | ဗုဒ္ဓ | 2 | 2 | 4 | 1 | 1 | 1 | 1 | - | - | - | - | - | - | - | - | - | B- | - | - | - | - | - | C | | | | |
| 24 | အိုးထွန်းထောင် | အိုးထွန်းထောင် | M | - | အိုးထွန်းထောင် | M | 48 | ကရင် | ဗုဒ္ဓ | 1 | 4 | 5 | - | 2 | 1 | 2 | - | - | - | - | - | - | - | - | - | B-2 | - | - | - | - | - | C | | | | |
| 25 | အိုးထွန်းထောင် | အိုးထွန်းထောင် | M | - | အိုးထွန်းထောင် | M | 28 | ကရင် | ဗုဒ္ဓ | 3 | 1 | 4 | 2 | 1 | 1 | 1 | - | - | - | - | - | - | - | - | - | B- | - | - | - | - | - | C | | | | |
| 26 | အိုးထွန်းထောင် | အိုးထွန်းထောင် | M | - | အိုးထွန်းထောင် | M | 56 | ကရင် | ဗုဒ္ဓ | 2 | 4 | 6 | 1 | 3 | 1 | 1 | - | - | - | - | - | - | - | - | - | B- | - | - | - | - | - | B | | | | |



၎်ကျေးရွာအခြေခံအချက်အလက်များ

Village Name - Auck Kheant
 Village Tract Name Auk Kheant

| Sr | Name | Disable | | Ethnic | Religion | Family Member | | | <15 yr | | >15 yr | | Primary | | Middle | | High | | Assets | | | | | | | Wealth Ranking |
|----|------------|---------|-----|--------|----------|---------------|---|---|--------|---|--------|---|---------|---|--------|---|------|---|--------|------|-------------|----------------|------------------|--------------------------|------|----------------|
| | | M/F | Age | | | M | F | T | M | F | M | F | M | F | M | F | M | F | M | F | Lands Acres | WildTaro Acres | Fruit Tree acres | Mython Cow Buffalo Horse | Goat | |
| 27 | ဒေါ်အေးအေး | M | 63 | ကရင် | ဗုဒ္ဓ | 3 | 1 | 4 | - | 3 | 1 | - | - | - | - | - | - | - | - | 2 | B-2 | - | - | - | - | A |
| 28 | ဒေါ်အေးအေး | M | 64 | " | " | 3 | 1 | 4 | - | 3 | 1 | - | - | - | - | - | - | - | - | - | - | - | - | - | C | |
| 29 | ဒေါ်အေးအေး | M | 44 | " | " | 3 | 2 | 4 | 2 | 2 | 2 | 1 | 1 | 2 | 1 | - | - | - | - | - | - | - | - | - | C | |
| 30 | ဒေါ်အေးအေး | M | 31 | " | " | 2 | 1 | 3 | 1 | 1 | 2 | - | - | - | - | - | - | - | - | 3 | B-2 | - | - | 3 | B | |
| 31 | ဒေါ်အေးအေး | M | 51 | " | " | 5 | 2 | 8 | 2 | 2 | 3 | - | - | - | - | - | - | - | - | ၅၀ | B-8 | - | - | 3 | A | |
| 32 | ဒေါ်အေးအေး | M | 46 | ကရင် | ဗုဒ္ဓ | 4 | 1 | 5 | 3 | 1 | 1 | 2 | - | - | - | - | - | - | - | - | B-1 | - | 2 | 20 | C | |
| 33 | ဒေါ်အေးအေး | M | 33 | ကရင် | ဗုဒ္ဓ | 8 | 3 | 6 | 2 | 2 | 1 | 1 | 2 | - | - | - | - | - | - | 1-13 | - | - | - | 10 | C | |
| 34 | ဒေါ်အေးအေး | M | 45 | ကရင် | ဗုဒ္ဓ | 2 | 6 | 8 | 1 | 3 | 1 | 3 | - | - | - | - | - | - | - | ၀-၂၀ | - | - | - | 8 | C | |
| 35 | ဒေါ်အေးအေး | M | 45 | ကရင် | ဗုဒ္ဓ | 3 | 2 | 5 | 2 | 2 | 1 | 2 | 2 | - | - | - | - | - | - | ၀-၂၀ | - | - | 1 | 8 | C | |
| 36 | ဒေါ်အေးအေး | M | 55 | " | " | 4 | 2 | 6 | 2 | 2 | 2 | 1 | 2 | 2 | 1 | - | - | - | - | - | B-11 | - | - | 1 | B | |
| 37 | ဒေါ်အေးအေး | M | 50 | ကရင် | ဗုဒ္ဓ | 4 | 4 | 8 | 1 | 2 | 3 | 2 | 1 | 1 | 1 | 1 | - | - | - | 2 | B-1 | - | - | 2 | A | |
| 38 | ဒေါ်အေးအေး | M | 42 | " | " | 4 | 2 | 6 | 1 | 1 | 3 | 1 | 2 | 1 | 1 | - | - | - | - | 1-50 | B-2 | - | - | 5 | A | |
| 39 | ဒေါ်အေးအေး | M | 35 | " | " | 1 | 2 | 3 | 4 | 1 | 1 | 1 | - | - | - | - | - | - | - | - | - | - | - | - | C | |
| 40 | ဒေါ်အေးအေး | M | 48 | " | " | 3 | 2 | 5 | 1 | 2 | 2 | - | - | - | - | - | - | - | - | 2-30 | B-4 | - | - | - | A | |
| 41 | | | | | | | | | | | | | | | | | | | | | | | | | | |
| 42 | | | | | | | | | | | | | | | | | | | | | | | | | | |
| 43 | | | | | | | | | | | | | | | | | | | | | | | | | | |
| 44 | | | | | | | | | | | | | | | | | | | | | | | | | | |
| 45 | | | | | | | | | | | | | | | | | | | | | | | | | | |
| 46 | | | | | | | | | | | | | | | | | | | | | | | | | | |
| 47 | | | | | | | | | | | | | | | | | | | | | | | | | | |
| 48 | | | | | | | | | | | | | | | | | | | | | | | | | | |
| 49 | | | | | | | | | | | | | | | | | | | | | | | | | | |
| 50 | | | | | | | | | | | | | | | | | | | | | | | | | | |
| 51 | | | | | | | | | | | | | | | | | | | | | | | | | | |
| 52 | | | | | | | | | | | | | | | | | | | | | | | | | | |



၅။ လူထုပူးပေါင်းပါဝင်သော လူမှုဆန်းစစ်ခြင်းနှင့် အကဲဖြတ်ခြင်းလုပ်ငန်းစဉ် (PSA/PRA)

| စဉ် | အကြောင်းအရာ | ရက်စွဲ | ဦးတည်အုပ်စု | တက်ရောက်သူ | | | အဓိကဆွေးနွေးချက်များ |
|-----|--------------------------------------|------------|--|------------|----|--------|--|
| | | | | ကျား | မ | ပေါင်း | |
| ၁။ | ကျေးရွာသမိုင်း | ၂၀.၁၂.၂၀၁၅ | ရှေ့မှိုနောက်မှိုအမျိုးသား၊ အမျိုးသမီးများ | ၃ | ၂ | ၅ | ကျေးရွာတွင်ဖြစ်ပျက်ခဲ့သောထူးခြား ဖြစ်စဉ်များနှင့် ဖြတ်သန်းလာခဲ့ပုံများ |
| ၂။ | ကျေးရွာလူမှုရေးပြ မြေပုံ | ၂၀.၁၂.၂၀၁၅ | ကော်မတီဝင်များ၊အမျိုးသား၊ အမျိုးသမီးများ | ၁၉ | ၃၁ | ၅၀ | ကျေးရွာရှိအိမ်အမျိုးအစားများ၊လမ်း များ၊ပညာရေး၊ ကျန်းမာရေးလက် လှမ်းမှီမှု၊ မုဆိုးမများ၊မသန်စွမ်း အုပ်စုများ |
| ၃။ | ကျေးရွာသဘာဝ အရင်း အမြစ်ပြမြေပုံ | ၂၀.၁၂.၂၀၁၅ | ကော်မတီဝင်များ၊အမျိုးသား၊အမျိုးသမီး များ | ၁၉ | ၃၁ | ၅၀ | ကျေးရွာ၏အဓိကအသက်မွေးဝမ်း ကျောင်းမြေယာပိုင်ဆိုင်မှု၊ သဘာဝသယံဇာတလက်လှမ်းမှီမှု |
| ၄။ | တစ်နေ့တာလုပ်ငန်း အချိန်ဇယား | ၂၀.၁၂.၂၀၁၅ | ကော်မတီဝင်၊အမျိုးသမီးများ၊အစည်း ဝေးတက်ရောက်သူအမျိုးသမီး လူထုများ | ၀ | ၃၁ | ၃၁ | အမျိုးသမီးများ၏တနေ့တာအချိန် အသုံးပြုပုံနှင့်တစ်နေ့တာတွင်း အားလပ်ချိန် |
| ၅။ | တစ်နေ့တာလုပ်ငန်း အချိန်ဇယား | ၂၀.၁၂.၂၀၁၅ | ကော်မတီဝင်၊အမျိုးသားများ၊အစည်း ဝေးတက်ရောက်သူအမျိုးသား လူထုများ | ၁၉ | ၀ | ၁၉ | အမျိုးသားများ၏တနေ့တာအချိန်အ သုံးပြုပုံနှင့်တစ်နေ့တာတွင်းအားလပ် ချိန် |
| ၆။ | ရာသီခွင်ပြ ပြကွဲဒိန် | ၂၀.၁၂.၂၀၁၅ | ကော်မတီဝင်များ၊အမျိုးသားများ၊ အမျိုးသမီးများ | ၁၉ | ၃၁ | ၅၀ | ကျေးရွာ၏ရာသီဥတု၊လူထုစားဝတ်ဆင် ဆင်မှု၊စားဝတ်နေရေး၊လုပ်ငန်းအားလပ် ချိန်၊ကျန်းမာရေးအခြေအနေများကိုဖော် ထုတ်ဆွေးနွေးခြင်း။ |
| ၇။ | အဖွဲ့အစည်း ချိတ်ဆက်ပုံ | ၂၀.၁၂.၂၀၁၅ | ကော်မတီဝင်များ၊အမျိုးသားများ၊ အမျိုးသမီးများ | ၁၉ | ၃၁ | ၅၀ | ကျေးရွာတွင်းရှိအဖွဲ့အစည်းများနှင့်ပြင်ပ အဖွဲ့အစည်းများမည်သို့ ချိတ်ဆက်ပုံ ကိုဖော်ထုတ်ခြင်း။ |
| ၈။ | ပင်.ကူအိမ် ကွန်ယက် | ၂၀.၁၂.၂၀၁၅ | ကော်မတီဝင်များ၊အမျိုးသားများ၊ အမျိုးသမီးများ | ၁၉ | ၃၁ | ၅၀ | အမျိုးသမီး၊အမျိုးသားများ၏အခွင့်အလမ်း များကိုနှိုင်းယှဉ်ဖော်ထုတ်ခြင်း |
| ၉။ | လူမှုစီးပွားအဆင့် သတ်မှတ်စံနှုန်း | ၂၀.၁၂.၂၀၁၅ | ကော်မတီဝင်များ၊အမျိုးသားများ၊ အမျိုးသမီးများ | ၁၉ | ၃၁ | ၅၀ | လူမှုစီးပွားအဆင့် သတ်မှတ်ခြင်း၊ပိုင်ဆိုင် မှုများကိုခွဲခြမ်းစိတ်ဖြာခြင်း |
| ၁၀။ | လူမှုစီးပွားအဆင့် သတ်မှတ်ခြင်း | ၂၀.၁၂.၂၀၁၅ | ကော်မတီဝင်များ၊အမျိုးသားများ၊ အမျိုးသမီးများ | ၁၉ | ၃၁ | ၅၀ | ကျေးရွာတွင်းရှိ မိသားစုများအားကျေးရွာ လူထုအားလုံးသဘောတူအဆင့် သတ်မှတ်ခြင်း |
| ၁၁။ | ပြဿနာသစ်ပင် | ၂၂.၁၂.၂၀၁၅ | ကော်မတီဝင်များ၊အမျိုးသားများ၊ အမျိုးသမီးများ | ၁၉ | ၃၁ | ၅၀ | မိမိကျေးရွာတွင်လက်ရှိကြုံတွေ့နေရ သောအခက်အခဲများဖြစ်ပေါ်စေသော အကြောင်းအရာများနှင့် အကျိုးသက် ရောက်မှုများဖော်ထုတ်ခြင်း |



၆။ကျေးရွာဖွံ့ဖြိုးရေးအစီအစဉ်အတွက်အသုံးပြုခဲ့သော PRA Tools များနှင့်တစ်ခုချင်းစီအတွက်သုံးသပ်ချက်များ

(က)ကျေးရွာသမိုင်း(Village History)

◆အောက်ကန့် ကျေးရွာသမိုင်းကြောင်း◆

| ခုနှစ် | အကြောင်းအရာ |
|--------|--|
| ၁၉၁၆ | ဒို့အုံ ကျေးရွာဟောင်းတွင် နတ်ဘာသာမှ ဗုဒ္ဓဘာသာသို့ ကူးပြောင်းခဲ့ကြပါသည်။ |
| ၁၉၃၆ | အေးချောင်း(ခေါ်)အောက်ကန့်ရွာသည် အပျိုးလူမျိုးဖြစ်သော (တွန်းစပို) ဦးအောင်မှ တည်ထောင်ခဲ့ပြီး အိမ်ခြေ (၅)အိမ်ခြေရှိခဲ့သည်။စတင်တည်ထောင်ချိန်တွင် အေးချောင်းရွာဟု အမည်တွင်ခဲ့သည်။အမည်တွင်ခဲ့သည့် အကြောင်းရင်းမှာ မုန်းချောင်းနှင့် အေးချောင်းဆုံသည့် နေရာတွင်တည်ရှိပြီးချောင်းအမည်ကို အစွဲပြု၍ "ချင်းပုံ" ခေါ် "အပျိုး"လို အေစွန်မဟု ခေါ်ရာမှမြန်မာလို အေးချောင်းရွာဟု အမည်တွင်ခဲ့သည်။ |
| ၁၉၄၁ | အေးချောင်းရွာစေတီ စတင်တည်ထောင်ခဲ့သည်။ |
| ၁၉၄၅ | ဘုန်းကြီးကျောင်းကို စတင်တည်ဆောက်ခဲ့ပြီး ဆရာတော်ဝိမသပုဒ္ဓိ သည်စတင် သာသနာပြုခဲ့သည်။ |
| ၁၉၆၀ | (၅)အိမ်ခြေမှ (၁၀)အိမ်ထိ တိုးပွားလာသည်။ |
| ၁၉၆၄ | ဘုန်းကြီးကျောင်း၌ ဗုဒ္ဓဘာသာ တရားစာနှင့် ယှဉ်တွဲပြီး ကျောင်းပညာသင်ကြားမှုကို စတင်ခဲ့သည်။ ကျန်းမာရေး ဌာနခွဲရရှိခဲ့သည်။ |
| ၁၉၆၈ | အားကစား ဘောလုံးကွင်း/ဘော်လီဘောကွင်း ကိုတူးဖော်ခဲ့ကြသည်။ |
| ၁၉၆၉ | အစိုးရမူလတန်းကျောင်း စတင်ဖွင့်လှစ်ခဲ့သည်။ |
| ၁၉၇၀ | အိမ်ခြေ(၃၀) ထိတိုးလာသည်။ |
| ၁၉၈၈ | ပိုးနံ့ကောင်/ပျက်ပိုးကျ၍ စပါးအဖျင်းများသည်။ |
| ၁၉၉၅ | စပါးအင်းဆက် ပိုးကျ၍စပါးများ ဆုံးရှုံးမှုများသည်။ |
| ၁၉၉၇ | ရေကြီး၍လယ်/လယ်မြောင်း များပျက်စီးသည်။ |
| ၁၉၉၈ | မြို့နယ်နှင့်လူထုလုပ်အားပေါင်းပြီး အရှည်၂၂၃ပေရှိ အေးချောင်းကြီးတံတား တည်ဆောက်ခဲ့ကြသည်။ |



(က)ကျေးရွာသမိုင်း(Village History)

| | |
|------|--|
| ၁၉၉၉ | ကျွဲနွားများ သေကြေပျက်စီး ဆုံးရှုံးခဲ့သည်။ |
| ၂၀၀၁ | ရွာဝင်ရပ်အရိုးခံရပ်တည်ဆောက်ခဲ့ကြသည်။ |
| ၂၀၀၇ | ရ.ယ.က ရုံးဆောက်လုပ်ခဲ့ကြသည်။ |
| ၂၀၀၈ | မုန်းချောင်းတံတား ဆောက်လုပ်ခဲ့ကြသည်။ကြွက်ဘေးကြေ၍ စပါးများဆုံးရှုံးခဲ့သည်။ |
| ၂၀၁၀ | သာသနာ့ဝန်ကြီး ဦးဝင်းဟန်မှ ရေပိုက်ဝယ်ယူရန် (၁၅) သိန်းလှူဒါန်းခဲ့သည်။ |
| ၂၀၁၁ | လေကြီး/ မိုးကြီး တိုက်ခိုက်၍ လယ်/လယ်ရေမြောင်းများ ရေတိုက်စားပြီး ပျက်စီးခဲ့သည်။အောက်ကန် နှင့် ပန်းတောင်ကြား ဆိုင်ကယ်လမ်းကို လူထုလုပ်အားဖြင့် ဖောက်လုပ်နိုင်ခဲ့သည်။ |
| ၂၀၁၂ | ဆိုင်ကယ်လမ်းမှ ဂျစ်ကားလမ်းသို့ ဦးဘမောင် အကူအညီ ဖြင့်မြောင်းလဲ ဖောက်လုပ်နိုင်ခဲ့သည်။ |
| ၂၀၁၃ | နယ်စပ်ရေးရာ ကျေးလက်ဒေသဖွံ့ဖြိုးရေး ဦးစီးဌာနမှ ဆိုလာမီး (၂၇)စုံ ပံ့ပိုးခဲ့သည်။ |
| ၂၀၁၄ | ဂျစ်ကားလမ်းကို အလှူရှင် ဦးလူအေးမှ ပြန်လည်ပြုပြင် ခဲ့သည်။အစိုးရထောက်ပံ့ငွေ (၁၅၀)သိန်း ဖြင့်ရေသွယ်ယူခဲ့သည်။လူထုပဟိုပြုစီမံကိန်းမှ ဆိုလာမီး (၁၅)စုံ နှင့်ကားလမ်းမြောင်း (၂) မိုင်ကို ပံ့ပိုးခဲ့သည်။ |
| ၂၀၁၅ | သာသာဝဘေး(ကိုမင်မုန်းတိုင်း) ကျရောက်သဖြင့် လယ်/ခြံ/ဥယျာဉ်/ရေမြောင်း/တံတားများ ပျက်စီးခဲ့ သည်။ကျေးလက်ဦးစီးဌာနမှ ဆိုလာမီး (၂၉)စုံ ပံ့ပိုးပေးသည်။ |

တင်ပြသူ
ဦးနေဝင်း

သုံးသပ်ချက်။ ။ကျေးရွာသမိုင်းကြောင်းကိုကောင်းမွန်စွာမှတ်သားထားကြောင်းတွေ့ ရသည်။ယခင်ကနတ်ဘာသာကိုကိုးကွယ်ခဲ့ကြပြီး၁၉၁၆ခုနှစ် မှစ၍ယနေ့ တိုင်ဗုဒ္ဓဘာသာကိုကိုးကွယ်ခဲ့ ကြကြောင်းတွေ့ ရသည်။ပညာရေးနှင့် ကျန်းမာရေးဝန်ဆောင်မှုမှာမခဲယဉ်းလှကြောင်းနှင့်အိမ်ခြေလူဦးရေ တိုးပွားပြီးလူထုလုပ်အားဖြင့်ပူးပေါင်းပါဝင်ဆောင်ရွက်တတ်သောအလေ့အထကောင်းများကိုတွေ့ မြင်ရသည်။သာသာဝဘေးအန္တရာယ်များကိုကြုံတွေ့ ခဲ့ကြသောအခက်အခဲများကိုလည်းတွေ့ ရသည်။ကျေးရွာတွင်ဖွံ့ဖြိုးရေးလုပ်ငန်းများနှင့် အဖွဲ့ အစည်းများကလက်လှမ်းမီကြောင်းတွေ့ ရှိပါသည်။

(ခ)ကျေးရွာလူမှုအခြေပြမြေပုံ(Social Map)

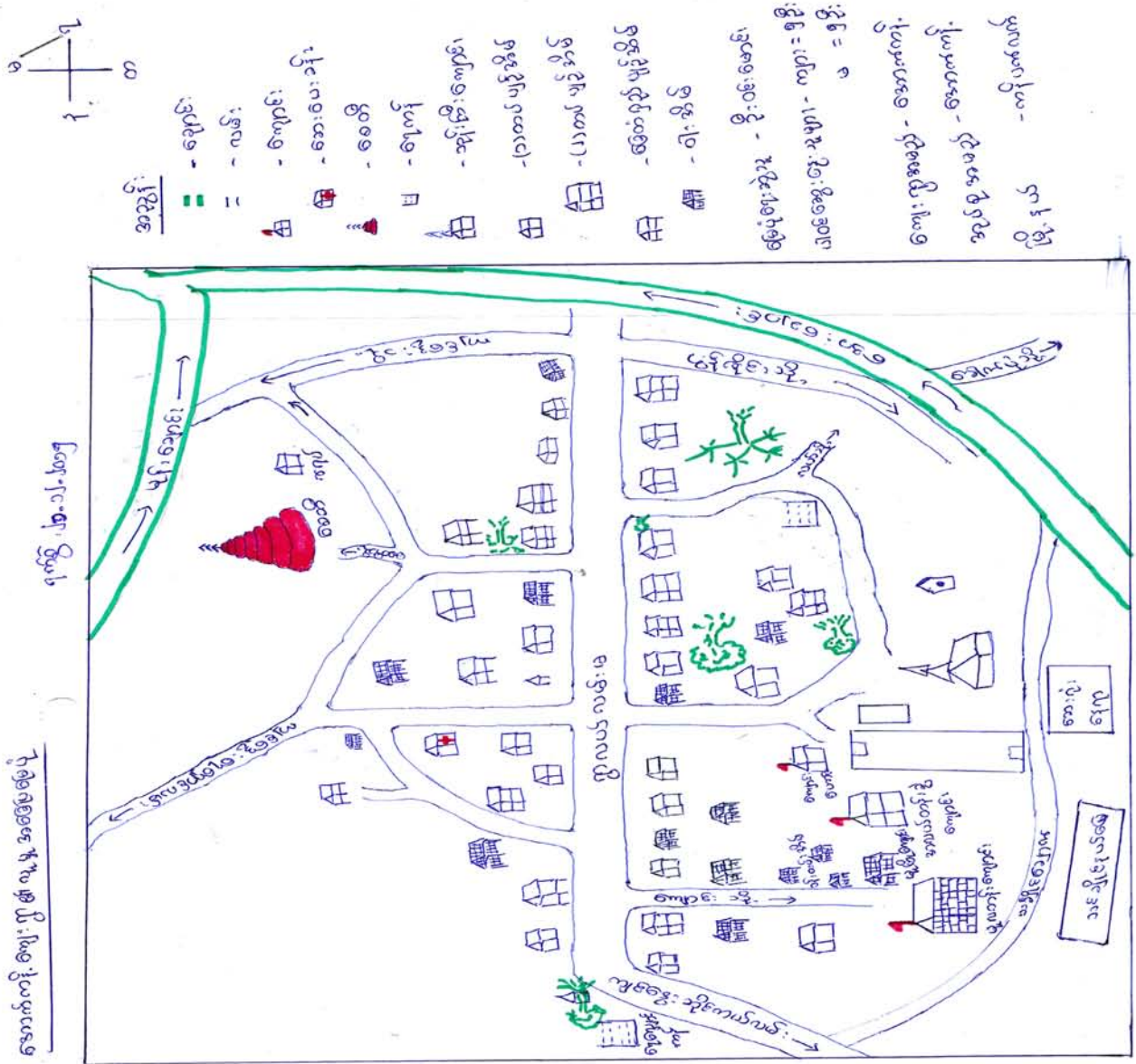

သုံးသပ်ချက်။ ။လမ်းပန်းဆက်သွယ်ရေးမှာမခက်ခဲလှကြောင်းတွေ့ရသည်။ဌာနအဆောက်အဦးများရှိကြောင်းတွေ့ရသော်လည်းအစည်းဝေးများပြုလုပ်ရန်ခန်းမဆောင်လိုအပ်နေသေးကြောင်းတွေ့ရသည်။လယ်လုပ်ငန်းဖြင့် အသက်မွေးကြောင်းတွေ့ရသည်။ဗုဒ္ဓဘာသာကိုးကွယ်ကြပြီး ကျေးရွာတည်ဆောက်ပုံစနစ်ကျကြောင်းတွေ့ရသည်။လယ်ယာလုပ်ကိုင်စားသောက်ရန်ရေအရင်းအမြစ်ကောင်းမွန်ကြောင်းတွေ့ရသည်။



(ဂ)ကျေးရွာသဘာဝအရင်းအမြစ်ပြမြေပုံ (Resource Map)

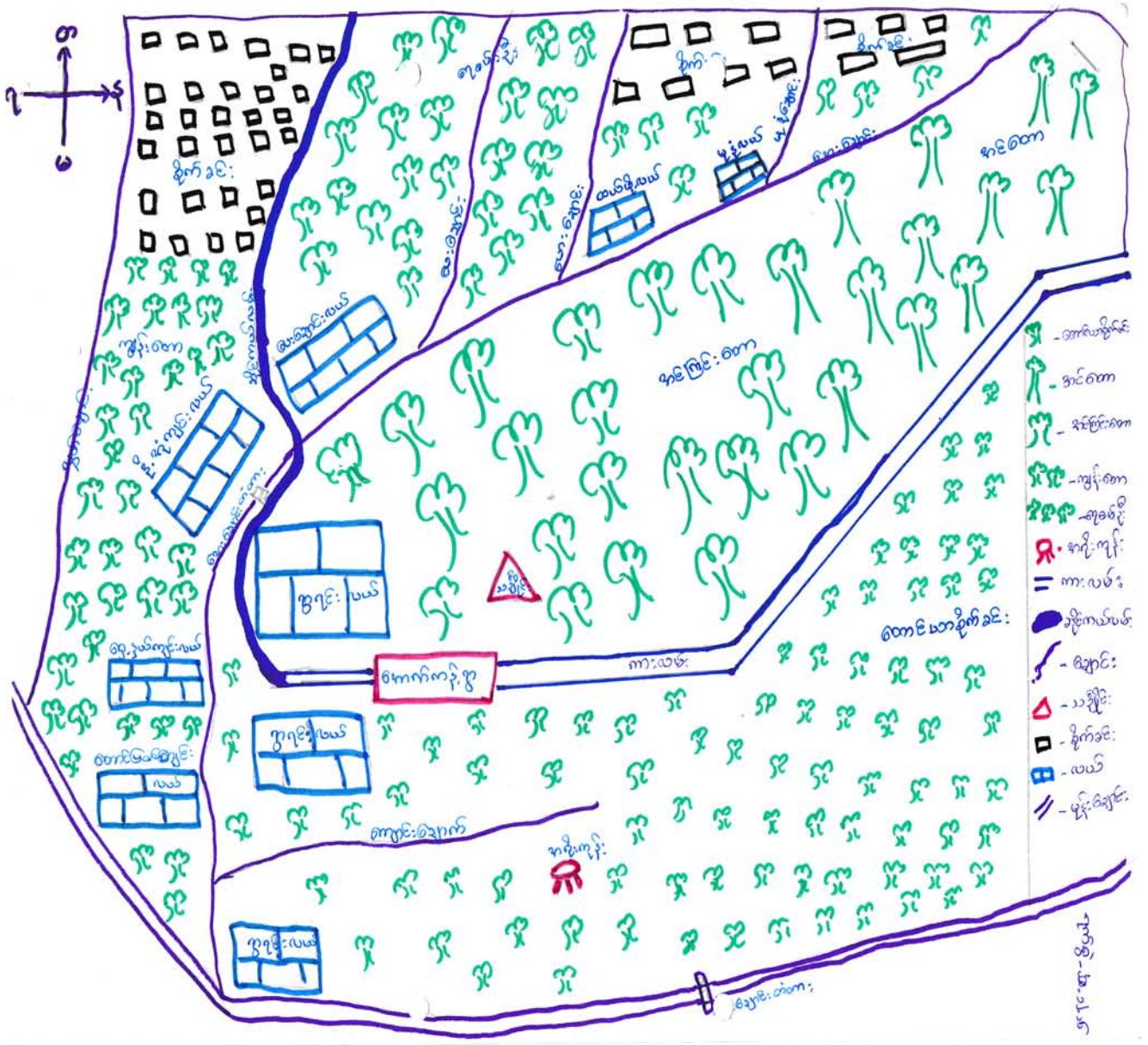

သုံးသပ်ချက်။ ။လယ်ယာလုပ်ငန်းအပြင်တောင်ယာလုပ်ငန်းကိုပါလုပ်ကိုင်ကြကြောင်းတွေ့ ရသည်။ကျွန်းတော၊သစ်တောများပေါများနေသေးကြောင်း တွေ့ ရသည်။လယ်စိုက်ခင်း၊တောင်ယာများအတွက်အရင်းအမြစ်များတွေ့ ရသည်။သောက်သုံးရေသွယ်ယူရန်ရေဖမ်းဦးရှားပါးကြောင်းတွေ့ ရသည်။



(ဃ)အမျိုးသမီးတစ်နေ့တာလုပ်ငန်းအချိန်ဇယား(Daily Calendar)

အောက်ကန်၊ ရွှေ့ရွာ အမျိုးသမီးမဂ္ဂဇင်းခေတ် အချိန်အစဉ် ဖြည့်

၇၈၅ ၂၀၁၂-၂၀၁၅

| အချိန် | အကြောင်းအရာ |
|-----------------|---|
| နံနက် ၄:၀၀ နာရီ | - ထိမ္မာ၊ မျက်နှာဆစ်၊ ခွေးထိုက်၊ |
| ၅ | မီးဖွေး၊ ထမင်းချက် |
| ၆:၀၀ နာရီထိ | - အခင်းကျစေခင်း |
| ၆:၀၀ နာရီ မှ | - ထမင်းစား |
| ၈:၀၀ နာရီထိ | - |
| ၈:၁၅ နာရီ မှ | - ထမင်းစား၊ ရေခဲပဲ၊ ဝက်စာရွှေး |
| ၁၀:၀၀ နာရီထိ | - အိမ်တွင်းအိမ်ပြင်သန့်ရှင်းရေး၊ လျှပ်၊ အထိတ်ထောက်၊ စပါးလျှော် |
| ၁၀:၀၀ နာရီ မှ | - ဝက်စာရှာ၊ ဝက်စာဖြုတ် |
| ၁၁:၀၀ နာရီထိ | - မီးဖိုချိန် |
| ၁၁:၀၀ နာရီ မှ | - ယက်ကန်၊ ယက် |
| ၄:၁၀ နာရီထိ | - |
| ၄:၀၀ နာရီ မှ | - ထမင်းချက်၊ အိုးခွက်ပန်ကန်အား |
| ၆:၃၀ နာရီထိ | - စပါးကြိတ်၊ ဝက်စာရွှေး |
| | - မုံညှင်းကျစေခင်း |
| | - အထိတ်ထောက်၊ ကျချိန် |
| ၆:၃၀ နာရီ မှ | - ထမင်းစား၊ ကလေးထိန်း၊ |
| ၈:၃၀ နာရီထိ | - အိမ်စာစား |
| ၈:၃၀ နာရီ မှ | - ချစ်စိမ်း |
| ၁၀:၀၀ နာရီထိ | - |
| ၁၀:၀၀ နာရီ | - ဘုရားရှိခိုး၊ အိမ်စာစား |

ထမင်းစား
ကောင်ယာ/
ကယ်ယာ
အားပေး
ကောင်ယာ/
ကယ်ယာ
လျှော်
လျှော်
စားစရာရှာ

သုံးသပ်ချက်။ အမျိုးသမီးများမှာအိမ်မှုကိစ္စများအပြင်လယ်ယာလုပ်ငန်းတွင်လည်းပါဝင်လုပ်ကိုင်နေကြကြောင်းတွေ့ရသည်။အမျိုးသားများမှာလည်းအိမ်မှုတာဝန်များကိုခွဲဝေလုပ်ကိုင်ပေးရန်လိုအပ်ကြောင်းတွေ့ရသည်။အမျိုးသမီးဝင်ငွေရလုပ်ငန်းများအခွင့်အလမ်းများဖန်တီးပေးရန်လိုအပ်သည်။



(c) အမျိုးသားတစ်နေ့ တာလုပ်ငန်းအချိန်ဇယား (Daily Calendar)

အောက်ဖော်ပြပါအတိုင်း အမျိုးသားများ၏ တစ်နေ့တာ အချိန်အညွှန်း

ရက်စွဲ ၂၀.၁၂.၂၀၁၅

| အချိန် | အကြောင်းအရာ |
|------------------------|--|
| ၄:၀၀ AM | - အိပ်ယာထ၊ မျက်နှာသစ်၊ သွားတိုက်၊ အစားအသောက် |
| ၅:၀၀ AM to ၁၀:၀၀ AM | - နယ်ထွန်း၊ ယာခင်းခုတ်၊ ဝေဖွဲ့မှု၊ ဆေးကုသမှု၊ ဝတ်စားကျွေး၊ ဟင်းချက်မှု၊ တောင်ယာပေါင်းစုစီမံ၊ ဥယျာဉ်ထူထောင် |
| ၁၁:၀၀ AM | - အိမ်ပြန် ဆေးကုစား |
| ၁၂:၀၀ PM | - ဣန္ဒြေစား၊ အစားအသောက် |
| ၁:၀၀ PM to ၄:၀၀ PM | - ဝေဖွဲ့မှု၊ တောင်ယာပေါင်းစုစီမံ၊ ယာခင်းစုစီမံ၊ ဖြေခင်းစုစီမံ |
| ၄:၃၀ PM | - နွားကျွေးစားမှု |
| ၅:၀၀ PM | - အိမ်ပြန်၊ ချော့ချော့ |
| ၆:၃၀ PM | - ညစား |
| ၇:၀၀ PM to ၈:၀၀ PM | - ဒီဇီယို၊ ဝက်ကယ်ဇာ၊ TV ကြည့် |
| ၉:၀၀ PM | - အိပ်ယာခင်း၊ အစားအသောက်၊ အိပ်ယာခင်း |

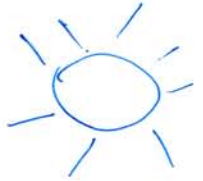

သုံးသပ်ချက်။ အမျိုးသားများသည် အဓိကအလုပ်ကြမ်းနှင့် ဝင်ငွေရလုပ်ငန်းများကို အဓိကလုပ်ကိုင်ကြကြောင်း တွေ့ရသည်။ ကျား၊ မရေးရာသဘော တရားများကို များများသင်တန်းပေးရန် လိုအပ်ကြောင်း တွေ့ရသည်။ အမျိုးသားများမှ အိမ်မှုတာဝန်များကို ခွဲဝေဆောင်ရွက်ပေးရန် လိုအပ်ကြောင်း တွေ့ရသည်။ အမျိုးသမီးများအတွက် ဝင်ငွေရလုပ်ငန်းများ ဖန်တီးပေးရန် လိုအပ်ကြောင်း တွေ့ရသည်။



(ဆ) အဖွဲ့အစည်းချက်ဆက်ပုံ(Venn Diagram)

အဖွဲ့အစည်း နှင့် ဆက်စပ်မှု ဆန်းစစ်ချက်

ရက်စွဲ - ၂၀.၁၂-၂၀၁၅

၇၉၆၅၆၆၆၆

“စု ကျေးဇူး တွေ့ရှိ အဖွဲ့ အစည်းများ စည်းဝေး ဝင် အချင်းချင်း မည်သို့ ချိတ်ဆက် စည်းကမ်း ကို ဆိုရန်”

၁) အကျိုးကြီး စတင်ဖွဲ့များ တွင် မည်စည်း အုပ်စု မည်စည်း စောင့်၊ စောင့် များ နှင့် စောင့်ရှောက် စည်းကမ်း ကို ဝိသိရှိ လာရန်”

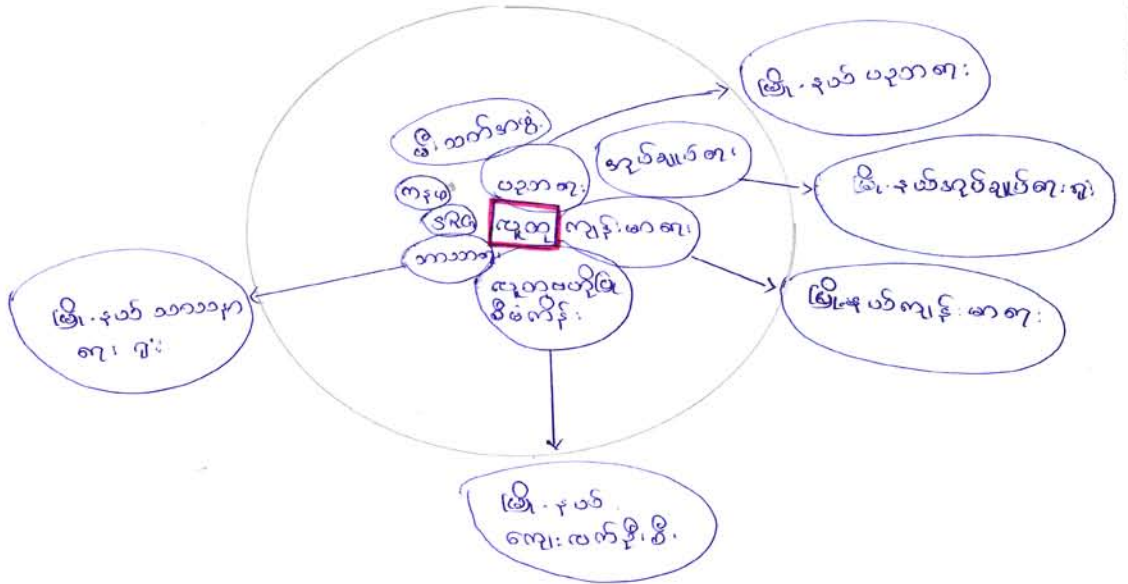

သုံးသပ်ချက်။ ။ ဌာနဆိုင်ရာမှအဖွဲ့အစည်းများအပြင် NGO များမှဖွဲ့စည်းထားသောကျေးရွာဖွံ့ဖြိုးရေးအဖွဲ့များနှင့် အမျိုးသမီးအဖွဲ့များရှိကြောင်း တွေ့ရသည်။ သက်ဆိုင်ရာမြို့နယ်ရှိအဖွဲ့အစည်းများနှင့် ချိတ်ဆက်ဆောင်ရွက်လျက်ရှိကြောင်း တွေ့ရသည်။



(ဇ)ပင်.ကူအိမ်ကွန်ယက်(Cob Web)

ကဏ္ဍ: ၂၈ ရေးရာ ကဏ္ဍ နှိုင်းယှဉ်ခြင်း

၇ နှစ် ဝယ် ချက်

၇ နှစ် - ၂၀၁၂-၂၀၁၅

- ၁- လျှော့: ဤ တွင်း ဤ အမျိုး: သမီး: များ: ဇနီး အခက်: များ: သိရှိ ရေရန်:
- ၂- အမျိုး: သမီး: များ: ဇနီး အခက်: အတန်း: လို သိရှိ ရေရန်:
- ၃- အမျိုး: သမီး: များ: အကျက် အခွင့် အလမ်း: ဖော် ထုတ် မြဲဇး။"

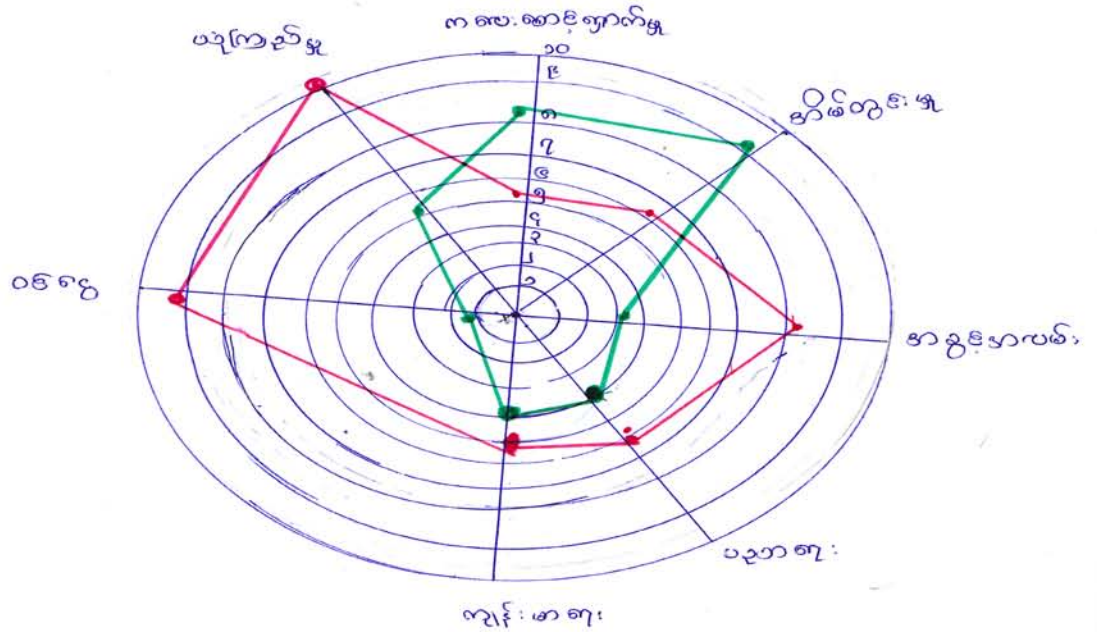

အချက်:

- ကဏ္ဍ: ၂၈ - (Red line)
- ၇ - (Green line)

မေးခွန်း:

- (၁) ဘာကြောင့် အမျိုး: သမီး: ဤ အခွင့် အလမ်း: နည်း: ကာလဲ ?
=> နှိုင်းတွင်း: များ လျှော့: များ: ဇနီး: ပညာရေး: နှင့် အသိပညာမဟုတ် နည်း: ပါး ဇနီး: လက်လျှောက်: မရှိ နှိုင်းဇနီး: အခွင့်အလမ်း: မရှိ : ပျက်စီးမှု မရှိ ဇနီး: အခွင့်: နည်း: နည်း: ဇနီး: "
- (၂) ဘာကြောင့် အမျိုး: သမီး: ဤ ဆုံး: ဖြတ် ချက် မ ချနိုင်တာလဲ?
=> ပျက်စီးမှု မရှိ ဇနီး: အမျိုး: သမီး: ဇနီး အကျက် အခွင့် အလမ်း: မထား: ဇနီး: "
- (၃) ကဏ္ဍ: ၂၈ တန်း: တွင် ဖြစ်လာ အောင် ကယ် လို လျှော့မလဲ?
=> အမျိုး: သမီး: ဤ လို ဇနီး တစ် ဇနီး: ဇနီး: အခွင့် အလမ်း: / နည်း ဇနီး: ဇနီး: အမျိုး: သမီး: များ: ဇနီး အကျက် အခွင့် အလမ်း: ဆုံး: ဖြတ် ချက် လို အလမ်း: ဇနီး: ဇနီး: "

သုံးသပ်ချက်။ ။ အထက်ပါပင်.ကူအိမ်ကွန်ယက်ကို နှိုင်းယှဉ်ကြည့်ပါက အိမ်တွင်းမှ ကလေးစောင့်ရှောက်မှုများတွင် အားသာနေပြီး ပင်.ကူအိမ်ကွန်ယက်အဖွဲ့အစည်းအရပ်ရပ်နှင့် အလမ်းပညာရေး၊ ယုံကြည်မှုများတွင် အလွန်အားနည်း ကွာခြားနေသည်ကို တွေ့ရသည်။



(ဈ)လူမှုစီးပွားအဆင့် သတ်မှတ်ခြင်း(Wealth Ranking Criteria)

ဥစ္စာဓာတ်ကြွယ်ဝမှု အဆင့် သတ်မှတ်ခြင်း စံနှုန်း

ရက်စွဲ - ၂၀၂၁ - ၂၀၂၅

အောက်ဇယား

| စဉ် | ပိုင်ဆိုင်မှု | A | B | C | မှတ်ချက် |
|-----|---------------|---------------------------|-----------------------------|------------------|----------|
| ၁. | လယ် | ၃-ဧကအထက် | ၁ဧက ဧ ၂ ဧက | မရှိ | |
| ၂. | ငွေ | ၅၀၀၀၀၀/- အထက် | ၅၀၀၀၀/- ဧ ၄၀၀၀၀၀/- | ၅၀၀၀၀/- အောက် | |
| ၃. | အိမ် | ၂-ထပ် အွယ်မိုး၊ ပျဉ်ကာ | ၁-ထပ် အွယ်မိုး၊ အမှိုး ၁ | ၀၊ အိမ် | |
| ၄. | ဘွဲ့ | ၁၀- ကောင်း အထက် | ၁- ၅ ကောင်း | မရှိ | |
| ၅. | ဝမ်းစာထုထုမှု | ၁၂- လ ဧ အထက် | ၄ လ - ဧ ၆-လ | ၄-လ အောက် | |

သုံးသပ်ချက်။ ။ လူမှုစီးပွားသတ်မှတ်စံနှုန်းအဖြစ်လယ်ယာပိုင်ဆိုင်မှု၊ ဝင်ငွေ၊ အိမ်အမျိုးအစား၊ ကျွဲနွားပိုင်ဆိုင်မှု၊ ဝမ်းစာထုထုမှု များကိုစံနှုန်းအဖြစ်သတ်မှတ်ထားကြောင်းတွေ့ရှိရသည်။
အုပ်စုဖွဲ့ ဆွေးနွေးချက်ဖြင့် A, B, C, D အဆင့်များသတ်မှတ်ရာ (A)အဆင့်=၇၂၊ (B)အဆင့်=၁၇၂၊ (C)အဆင့်=၁၅၂ ရှိကြောင်းတွေ့ရှိရသည်။



(ဈ)လူမှုစီးပွားအဆင့် သတ်မှတ်ခြင်း(Wealth Ranking)

ဥစ္စာနှင့် ကြွယ်ဝမှု အဆင့် သတ်မှတ်ခြင်း

ရက်စွဲ- ၂၁.၁၂.၂၀၁၅

| စဉ် | အိမ်ထောင် ဦးစီး နာမည် | A | B | C |
|-----|-----------------------|---|---|---|
| ၁- | ဦး ကွန်း မောင် | | ✓ | |
| ၂- | ဦး ဝင်း မောင် | | | ✓ |
| ၃- | ဦး ပေဝတ် | | ✓ | |
| ၄- | ဦး ဝင်း ကောင် - ၂ | | ✓ | |
| ၅- | ဦး ကွန်း ဝင်း | | ✓ | |
| ၆- | ဦး လှဝင်း | ✓ | | |
| ၇- | ဦး နေဝင်း | | ✓ | |
| ၈- | ဦး တင်ကွန်း | ✓ | | |
| ၉- | ဦး ဝင်း ဒေကင် - ၁ | | ✓ | |
| ၁၀- | ဦး စန်းမောင် | | ✓ | |
| ၁၁- | ဦး ဗိုဝင်း | | ✓ | |
| ၁၂- | ဦး စိုး ဝင်း | | | ✓ |
| ၁၃- | ဦး ခိုင်ကုတ် | | ✓ | |
| ၁၄- | ဦး ဒေကင် ခိုင် | | | ✓ |
| ၁၅- | ဦး လျော် ဝင်း | | ✓ | |
| ၁၆- | ဦး ရှယ်ဒေကင် | | | ✓ |
| ၁၇- | ဦးစိုး ခိုင် | | ✓ | |
| ၁၈- | ဦး ကွန်း ဝေ | | ✓ | |
| ၁၉- | ဦး ရှင်စံ | | ✓ | |
| ၂၀- | ဦး စော်စင် နောင် | | | ✓ |
| ၂၁- | ဒေါ် ဝင်း | | | ✓ |
| ၂၂- | ဦး ခိုင်ကော့ | | | ✓ |
| ၂၃- | ဦး ရှင် ခိုင် | | | ✓ |
| ၂၄- | ဒေါ် ဝင်း | | | ✓ |
| ၂၅- | ဦး ရှင် ခိုင် | | | ✓ |



(ဈ)လူမှုစီးပွားအဆင့်သတ်မှတ်ခြင်း(Wealth Ranking)

| စဉ် | အိမ်ထောင်စဉ်စီးအမည် | A | B | C |
|-----|---------------------|---|---|---|
| ၂၅ | ဦးမျိုးစက်ဦး | | | ✓ |
| ၂၆ | ဦးမောင်သူ | | ✓ | |
| ၂၇ | ဦးအောင်စိန် | ✓ | | |
| ၂၈ | ဦးဇော်ဦး | | | ✓ |
| ၂၉ | ဦးဦးချစ် | | | ✓ |
| ၃၀ | ဦးချစ်အောင် | | ✓ | |
| ၃၁ | ဦးကြာလှ | ✓ | | |
| ၃၂ | ဦးတောက်ထွန်း | | | ✓ |
| ၃၃ | ဦးစင်မောင်ဝင်း | | | ✓ |
| ၃၄ | ဦးကျော်စို | | | ✓ |
| ၃၅ | ဦးစံလှ | | ✓ | |
| ၃၆ | ဦးထွန်းအောင် | | ✓ | |
| ၃၇ | ဦးစံဦး | ✓ | | |
| ၃၈ | ဦးကျော်တင် | ✓ | | |
| ၃၉ | ဦးထန်းထွန်းစော်စို | | | ✓ |
| ၄၀ | ဦးကဲအောင် | ✓ | | |



(ဈ)ပြဿနာသစ်ပင်(Problem Tree Analysis)

ပြဿနာသစ်ပင်

ရက်စွဲ - ၂၆.၀၁.၂၀၁၉

ဆောင်ကန်ကျေးရွာ

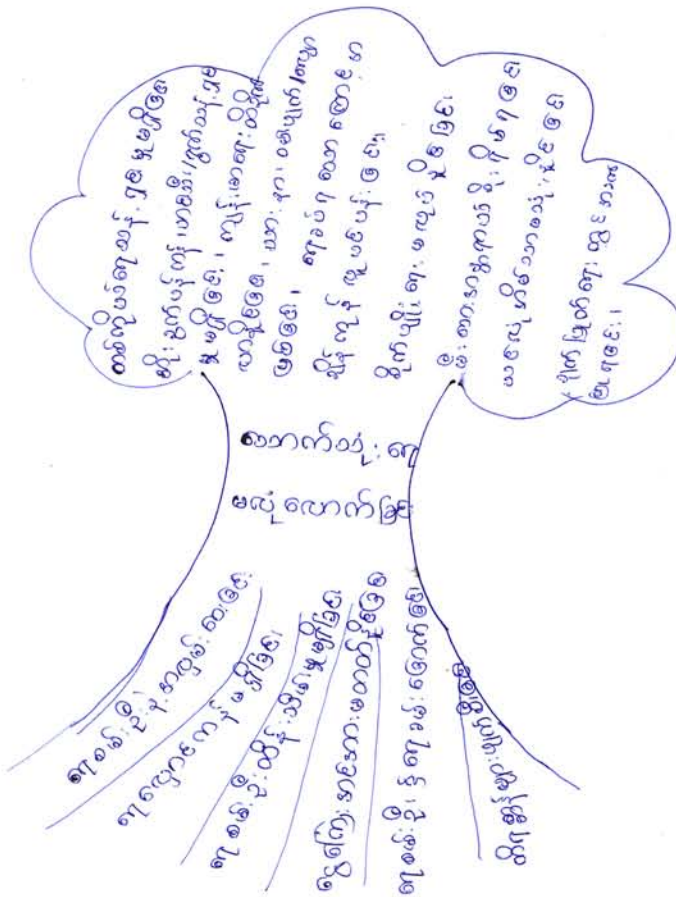

သုံးသပ်ချက်။ ။ကျေးရွာအုပ်စုအဖွဲ့အစည်းများမှာသောက်သုံးရေမလုံလောက်ခြင်းဖြစ်ကြောင်းတွေ့ရသည်။ထိုလိုအပ်ချက်ပြဿနာကိုဖြစ်စေသောအကြောင်းရင်းများကိုဖော်ထုတ်ဆွေးနွေးကြရာတွင် ရေစမ်းဦးအလမ်းကွာပေးလွန်းခြင်း၊လုံလောက်သောရေလျှောက်ကန်မရှိခြင်း၊ရေစမ်းဦးထိန်းသိမ်းမှုအားနည်းခြင်း၊ငွေကြေးအင်အားမတတ်နိုင်ခြင်း၊ရေစမ်းဦးတွင်ရေခန်းခြောက်ခြင်းတိရိစ္ဆာန်များဖျက်စီးခြင်းတို့ကြောင့်ဖြစ်ကြောင်းတွေ့ရသည်။ထိုပြဿနာကြောင့် စီးပွားရေး၊လူမှုရေး၊ကျန်းမာရေးများတွင်အဘက်ဘက်မှသက်ရောက်ထိခိုက်လျှက်ရှိကြောင်းတွေ့ရသည်။



၇။ ကော်မတီဝင်များရွေးချယ်ခြင်းနှင့် ကျေးရွာဖွံ့ဖြိုးရေးအစီအစဉ်ဆောင်ရွက်မှုမှတ်တမ်းဇယားပုံများ

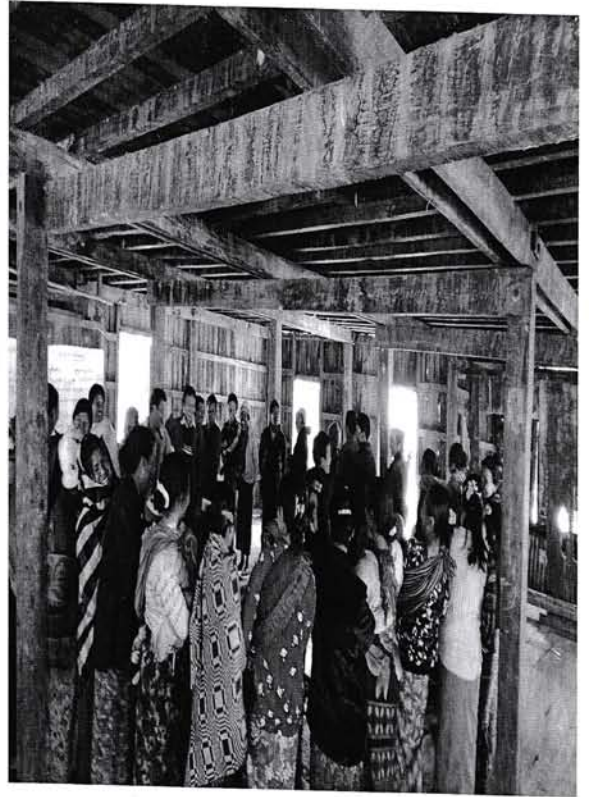

ကျေးရွာစီမံကိန်းအထောက်အကူပြုကော်မတီဝင်များအမည်စာရင်း

- ကျေးရွာအမည် - အောက်ကန့်
- ကျေးရွာအုပ်စုအမည် - အောက်ကန့်
- မြို့နယ်အမည် - ကန့်ပက်လက်

| စဉ် | အမည် | ကျား/မ | အသက် | လူမျိုးစု | တာဝန် | ပညာအရည်အချင်း |
|------------|------------------|--------|------|-----------|---------------------|---------------|
| ၁ | ဦးနေဝင်း | က | ၅၆ | အူပူ | စီ/ထောက် ဥက္ကဋ္ဌ | ၉ တန်း |
| ၂ | ဒေါ်စန်းရီ | မ | ၄၀ | အူပူ | စီ/ထောက် ဥက္ကဋ္ဌ | ၄ တန်း |
| ၃ | ဦးရှယ်အောင် | က | ၄၄ | အူပူ | ဝယ်ယူရေး ဥက္ကဋ္ဌ | ၄ တန်း |
| ၄ | ဒေါ်သိန်းဟန် | မ | ၅၄ | အူပူ | ဝယ်ယူရေး | ၈ တန်း |
| ၅ | ဦးခိုင်တုတ် | က | ၃၈ | အူပူ | ဝယ်ယူရေး | ၄ တန်း |
| ၆ | ဦးကျော်စိုး | က | ၄၅ | အူပူ | စောင့်ကြည့်ကြီးကြပ် | ၄ တန်း |
| ၇ | ဒေါ်ရွှီနိုင် | မ | ၃၇ | အူပူ | စောင့်ကြည့်ကြီးကြပ် | ၆ တန်း |
| ၈ | ဦးညိုဝင်း | က | ၃၆ | အူပူ | လည်ပတ်ထိန်းသိမ်းရေး | ၄ တန်း |
| ၉ | ဒေါ်စိုးစိုးလွင် | မ | ၄၃ | အူပူ | လည်ပတ်ထိန်းသိမ်းရေး | ၄ တန်း |
| | ဒေါ်စိုးစိုးအေး | မ | ၃၉ | အူပူ | အကြံပြု | ၉ တန်း |
| | ဦးဝင်းအောင်(၁) | က | ၃၄ | အူပူ | အကြံပြု | ၈ တန်း |
| | ဦးချစ်ခိုင် | က | ၃၀ | အူပူ | စေတနာ့ဝန်ထမ်း | ၅ တန်း |
| | ဒေါ်လှစိန် | မ | ၄၉ | အူပူ | စေတနာ့ဝန်ထမ်း | ၄ တန်း |
| | ဦးထွန်းဖေ | က | ၅၀ | အူပူ | ဘဏ္ဍာရေးစာရေး | ၄ တန်း |
| စုစုပေါင်း | | | | | | |
| ကျား | | | ၈ | မ | | |
| | | | | | | ၆ |



၉။ကျေးရွာအချက်အလက်(ပုံစံ-၁)

လူထုဗဟိုပြုစီမံကိန်း၊စီမံကိန်းလက်ခွဲ

အပိုင်း-၃ ၂၉.၉.၂၀၁၅

| | | |
|--|-------------|--|
| လမ်းညွှန်ချက်/ ကျေးရွာတစ်ရွာသို့ ပထမဆုံး မိတ်ဆက်ခရီးသွားရောက်သောအခါ လူထုစည်းရုံးရေးမှူးသည် ကျေးရွာခေါင်းဆောင်များအားကျေးရွာအချက်အလက်များကိုမေတ္တာရပ်ခံ၍တောင်းခံရသည်။ဤအချက်အလက်များကိုစီမံကိန်းမိတ်ဆက်အစည်းဝေးမတိုင်မီတောင်းခံရမည်။စီမံကိန်းမိတ်ဆက်အစည်းဝေးတွင် လူထုစည်းရုံးရေးမှူးသည် ဤအချက်အလက်များအားစစ်ဆေးပြီးမှန်ကန်အောင်ပြုလုပ်ရမည်။ ပြီးနောက်တွင် လူထုစည်းရုံးရေးမှူးမှ သတင်းအချက်အလက်ထဲသို့ Tablets မှတစ်ဆင့် ဖြည့်သွင်းရမည်။ | | |
| ကျေးရွာအုပ်ချုပ်ရေးမှူးအမည် | ဦးဝင်းကျော် | ကျေးရွာအုပ်ချုပ်ရေးမှူး၏ဖုန်းနံပါတ် - ၈၅ |
| လူထုစည်းရုံးရေးမှူး၏အမည် | ဦးခင်မင်း | ၁၆၃၂၀၁၂၀၁၂၃ |
| ပြည်နယ်၊တိုင်းဒေသကြီး | ချင်း | မြို့နယ် - ကင်းတပ်မြို့နယ် |
| ကျေးရွာအုပ်စု | ကျေးရွာ | ကျေးရွာ - ကောလိကျ |

က. လူဦးရေ

| လူမျိုးစု | အိမ်ထောင်စုအရေအတွက် | ကိုးကွယ်သည့်ဘာသာ | အိမ်ထောင်စုအရေအတွက် |
|--------------------|---------------------|------------------|---------------------|
| လူမျိုးစု (၁)----- | ၃၉ | ဘာသာ(၁)----- | ၄၀ |
| လူမျိုးစု (၂)----- | | ဘာသာ(၂)----- | |
| လူမျိုးစုရော----- | ၁ | ဘာသာရော----- | |

| လူဦးရေ | အမျိုးသား(အရေအတွက်) | အမျိုးသမီးအရေအတွက် |
|----------------|---------------------|--------------------|
| လူဦးရေ | ၁၁၁ | ၁၀၅ |
| အိမ်ထောင်ဦးစီး | ၃၈ | ၂ |

() လက်လှမ်းမီအသုံးပြုနိုင်သည့်အဆောက်အဦများ

| စာသင်ကျောင်း | အမှတ်ခြံစိပါ | ကျန်းမာရေး | အမှတ်ခြံစိပါ | ဘာသာရေးအဆောက်အဦ | အမှတ်ခြံစိပါ |
|-----------------|-------------------------------------|------------------|-------------------------------------|--------------------|-------------------------------------|
| အထက်တန်းကျောင်း | <input type="checkbox"/> | ဆေးရုံ | <input type="checkbox"/> | စေတီ | <input checked="" type="checkbox"/> |
| အလယ်တန်းကျောင်း | <input checked="" type="checkbox"/> | ကျန်းမာရေးဌာန | <input type="checkbox"/> | ဘုန်းကြီးကျောင်း | <input checked="" type="checkbox"/> |
| မူလတန်းကျောင်း | <input checked="" type="checkbox"/> | ကျန်းမာရေးဌာနခွဲ | <input checked="" type="checkbox"/> | ဟိန္ဒူဘုရားကျောင်း | <input type="checkbox"/> |
| မူကြိုကျောင်း | <input checked="" type="checkbox"/> | ဆေးပေးခန်း | <input type="checkbox"/> | ခရစ်ယာန်ကျောင်း | <input type="checkbox"/> |
| အခြား | <input type="checkbox"/> | အခြား | <input type="checkbox"/> | ပလီ | <input type="checkbox"/> |
| | | | | အခြား | <input type="checkbox"/> |
| မှတ်ချက် | | မှတ်ချက် | | မှတ်ချက် | |

(ဂ) ကျွမ်းကျင်သူများမှတ်တမ်း ၊ ကျေးရွာတွင်နေထိုင်သော သို့မဟုတ် တခြားရွာမှလာရောက်သောကျွမ်းကျင်သူများ

| (၁)စာသင်ကျောင်း | | | (၂)ကျန်းမာရေး | | | (၃)လက်မှုပညာရှင် | | |
|--------------------|-------------------------------------|-------------------------------------|------------------------|--------------------------|--------------------------|------------------|-------------------------------------|--------------------------|
| | ရွာတွင်နေထိုင်သူ | အခြားရွာမှလာသူ | | ရွာတွင်နေထိုင်သူ | အခြားရွာမှလာသူ | | ရွာတွင်နေထိုင်သူ | အခြားရွာမှလာသူ |
| မူလတန်းပြဆရာ၊ဆရာမ | <input checked="" type="checkbox"/> | <input checked="" type="checkbox"/> | ဆရာဝန် | <input type="checkbox"/> | <input type="checkbox"/> | လက်သမား | <input checked="" type="checkbox"/> | <input type="checkbox"/> |
| အထက်တန်းပြဆရာ၊ဆရာမ | <input type="checkbox"/> | <input type="checkbox"/> | လက်ထောက်ကျန်းမာရေးမှူး | <input type="checkbox"/> | <input type="checkbox"/> | ပန်းရံ | <input type="checkbox"/> | <input type="checkbox"/> |



၉။ကျေးရွာအချက်အလက်(ပုံစံ-၁)

လူထုဗဟိုပြုစီမံကိန်းစီမံကိန်းလက်စွဲ
အပိုင်း-၃ ၂၉.၉.၂၀၁၅

| | | | | | | | | |
|-----------------------|--|-------------------------------------|-------------------------------------|-------------------------------------|-------------------------------------|-----------------|-------------------------------------|--------------------------|
| အလက်တန်းပြဆရာ ဆရာမ | <input type="checkbox"/> | <input checked="" type="checkbox"/> | အမျိုးသမီးကျန်း မာရေးဆရာမ | <input type="checkbox"/> | <input checked="" type="checkbox"/> | လျှပ်စစ်ဆိုင်ရာ | <input type="checkbox"/> | <input type="checkbox"/> |
| မူကြိုဆရာ၊ဆရာမ | <input checked="" type="checkbox"/> | <input type="checkbox"/> | * အရံသားဖွား | <input checked="" type="checkbox"/> | <input type="checkbox"/> | ရေပိုက်သွယ်သူ | <input checked="" type="checkbox"/> | <input type="checkbox"/> |
| အခြား | <input type="checkbox"/> | <input type="checkbox"/> | ပြည်သူ့ကျန်းမာရေးလုပ်သား (၁)/(၂) | <input type="checkbox"/> | <input type="checkbox"/> | စက်ပြင်ဆရာ | <input type="checkbox"/> | <input type="checkbox"/> |
| မှတ်ချက် | မှတ်ချက် * ကာဝန်လျှော့ချသူ ဖြစ်ပါသည်။ မြစ်ဆား ၅၀၀၀ နှင့် ၁၀၀၀ နှင့် | | | | | မှတ်ချက် | | |

(ဃ) ကျေးရွာသို့ ရောက်ရှိနိုင်သည့်လမ်းအခြေအနေ /ကျေးရွာတစ်ရွာသည် ၎င်း၏ကျေးရွာအုပ်စုနှင့် ဆက်သွယ်ထားသော
လမ်းအခြေအနေ(အောက်ပါတို့ကိုပိုင်းပါ)

ကျောက်ကြမ်းလမ်း: _____ ရာလမ်း: _____ ကွန်ကရစ်လမ်း: _____ မော်တော်ဆိုင်ကယ်လမ်း: _____
ကျောက်ခင်းလမ်း: _____ မြေသားလမ်း: လူသွားလမ်း: _____ အခြား: _____

(င) ကျေးရွာဖွံ့ဖြိုးမှုစီမံချက်

(၁) လူထုဗဟိုပြုစီမံကိန်းမစတင်မီ ဤကျေးရွာတွင်ကျေးရွာဖွံ့ဖြိုးမှု စီမံချက်ရှိခဲ့ပါသလား? ဝိုင်းပါ
ရှိပါသည်/မရှိပါ/မသိပါ

(၂) ရှိခဲ့ပါလျှင် ဤစီမံချက်ကို မည်သည့် ခုနှစ်တွင်ပြင်ဆင်ခဲ့ပါသနည်း? နှစ် ၂၀၀၆- /မသိပါ

(၃) ဤစီမံချက်ကို ခြုံ့နယ်မှအတည်ပြုခဲ့ပါသလား? ပြုခဲ့ပါသည်/မပြုခဲ့ပါ /မသိပါ

(စ) ခရီးအကွာအဝေး

(၁) ဤကျေးရွာ၏ဗဟိုမှ၎င်းကျေးရွာအုပ်စု၏ဗဟိုအထိခရီးမိုင်မည်မျှကွာဝေးသနည်း? မိုင်-----/မသိပါ * မှတ်စု ရွာ

(၂) ဤကျေးရွာမှ ၎င်းကျေးရွာအုပ်စုဗဟိုအထိသွားလာရာတွင်ကြာမြင့်သည့်အချိန်

ခြောက်သွေ့ရာသီတွင်ကြာချိန်-----ထော်လာဂျီ/မော်တော်ဆိုင်ကယ်/ခြေလျှင်/လား/မော်တော်ဘုတ်/
အခြား: ----- စသည်တို့ဖြင့်သွားလျှင်ကြာမြင့်သည့်အချိန်
မိုးရာသီတွင်ကြာချိန်-----ထော်လာဂျီ/မော်တော်ဆိုင်ကယ်/ခြေလျှင်/လား/မော်တော်ဘုတ်/
အခြား: ----- စသည်တို့ဖြင့်သွားလျှင်ကြာမြင့်သည့်အချိန်

(ဆ) ပတ်ဝန်းကျင်ဆိုင်ရာသဘာဝဘေးအန္တရာယ် -

ဤကျေးရွာတွင်ရေကြီးခြင်းကဲ့သို့ သဘာဝဘေးအန္တရာယ်ကျရောက်ဖူးခြင်းရှိပါသလား။

မရှိပါ ရှိပါသည် ရှိလျှင်ဖော်ပြပါ----- (ပတ်ဝန်းကျင်) ၂၀၀၈.၇.၂၀

(ဇ) ကျေးရွာတွင် ဖွဲ့စည်းထားသော အဖွဲ့အစည်းများ

လူထုဗဟိုပြုစီမံကိန်းမတိုင်မီ ဤကျေးရွာတွင် ကျေးရွာဖွံ့ဖြိုးရေးအတွက် အစိုးရ(သို့)ရွာသားများကိုယ်တိုင်(သို့) စီမံကိန်းတစ်ခုခုမှ
ဖွဲ့စည်းထားသည့် အဖွဲ့အစည်းများရှိပါသလား။

ကျေးရွာအုပ်စုအဖွဲ့
ကျေးရွာအုပ်စုအဖွဲ့
ကျေးရွာအုပ်စုအဖွဲ့

ကျေးရွာခေါင်းဆောင်

အမည် ဦးဝင်းကျော်

လက်မှတ် နေ့စွဲ ၀၉.၀၅.၂၀၁၅

လူထုစည်းရုံးရေးမှူး

အမည် ဦးဝင်းကျော် / ဒေါ်မာရီမာရီ

လက်မှတ် နေ့စွဲ ၀၉.၀၅.၂၀၁၅



၁၀။ ကျေးရွာစီမံကိန်းအချိန်ဇယား (ပုံစံ-၈-၂)

လူထုဗဟိုပြုစီမံကိန်းစီမံကိန်းလက်စွဲ

အပိုင်း-၇ ၂၉.၉.၂၀၁၅

ပုံစံ ၈-၂ - စီမံကိန်းစီမံကိန်းအချိန်ဇယား (PC 2)

| | | |
|---|---------------------------|---|
| လမ်းညွှန်ချက်-သက်ဆိုင်ရာလူထုစည်းရုံးရေးမှူး/လက်ထောက်နည်းပညာနည်းပညာမှူးများမှ စီမံကိန်းစီမံကိန်းအဆင့်တစ်ခုစီ | ပြီးစီးတိုင်းကျေးရွာနှင့် | ကျေးရွာအုပ်စု |
| အတွက်ဤပုံစံကိုဖြည့်သွင်းရမည်။ | | |
| စည်းရုံးရေးမှူး/ဝန်ထမ်း အမည် | ၃၉၅၆.၂၀၁၅ | |
| နေ့စွဲ | ၂၀.၁၂.၂၀၁၅ | စက်ဝန်းအားအမှတ်ခြစ်ပါ <input type="checkbox"/> စက်ဝန်း(၁) <input type="checkbox"/> စက်ဝန်း(၂) <input type="checkbox"/> စက်ဝန်း(၃) |
| ပြည်နယ်/တိုင်း | မြို့နယ် | ကျေးရွာအုပ်စု |
| | ကျေးရွာအုပ်စု | ကျေးရွာအုပ်စု |

| စီမံကိန်းဆောင်ရွက်မှုအဆင့်များ | နေ့စွဲ | | အစည်းအဝေးတွင်တက်ရောက်သူအရေအတွက် | | | |
|--|-------------|-----------------|---------------------------------|--------------------|---------------------|---|
| | စတင်သည့်နေ့ | ပြီးဆုံးသည့်နေ့ | အမျိုးသားအရေအတွက် | အမျိုးသမီးအရေအတွက် | အိမ်ထောင်စုအရေအတွက် | လူမျိုးစု တက်ရောက်သူ အရေအတွက် လူမျိုးစုအမည် |
| ၁. ကျေးရွာစီမံကိန်း မိတ်ဆက်အစည်းအဝေး | ၂၀.၁၂.၁၅ | ၂၀.၁၂.၁၅ | ၇၄ | ၆၇ | ၂၅ | မဟာ - ၇ ၇၅၅၅ - ၇၅ |
| ၂. ကျေးရွာစွဲမြဲရေး စီမံချက်ရေးဆွဲခြင်း အစည်းအဝေး | ၂၀.၁၂.၁၅ | ၂၀.၁၂.၁၅ | ၇၄ | ၆၇ | ၂၅ | မဟာ - ၇ ၇၅၅၅ - ၇၅ |
| ၃. ကျေးရွာအုပ်စု လုပ်ငန်း ဆုံးဖြတ်ချက်ချသည့်အစည်းအဝေး | ၂၀.၁၂.၁၅ | ၂၀.၁၂.၁၅ | ၇၄ | ၆၇ | ၂၅ | မဟာ - ၇ ၇၅၅၅ - ၇၅ |
| ၄. မြို့နယ်အဆင့်စီမံကိန်းရေးဆွဲရေးနှင့်အကောင်အထည်ဖော်ရေးကော်မတီ၏ စီမံကိန်း သုံးသပ်မှုအစည်းအဝေး | ၂၀.၁၂.၁၅ | ၂၀.၁၂.၁၅ | မလို | မလို | မလို | မလို |
| ၅. မြို့နယ် စီမံကိန်းရေးဆွဲရေးနှင့်အကောင်အထည်ဖော်ရေးကော်မတီ၏ဆုံးဖြတ်မှုကို ရွာသို့ အသိပေးအကြောင်းကြားသည့်အစည်းအဝေး | ၂၀.၁၂.၁၅ | ၂၀.၁၂.၁၅ | ၇၄ | ၆၇ | ၂၅ | မဟာ - ၇ ၇၅၅၅ - ၇၅ |
| ၆. စီမံကိန်းလုပ်ငန်းခွဲစီမံချက်ရေးဆွဲခြင်း အစည်းအဝေး | မလို | မလို | မလို | မလို | မလို | မလို |
| ၆.၀။ စီမံကိန်းလုပ်ငန်း အကောင်အထည်ဖော်ရေးအစီအစဉ် ရေးဆွဲခြင်း | ၂၀.၁၂.၁၅ | ၂၀.၁၂.၁၅ | ၇၄ | ၆၇ | ၂၅ | မဟာ - ၇ ၇၅၅၅ - ၇၅ |
| ၆.၂။ ယယ်ယူရေးအစီအစဉ် ရေးဆွဲခြင်း | ၂၀.၁၂.၁၅ | ၂၀.၁၂.၁၅ | ၇၄ | ၆၇ | ၂၅ | မဟာ - ၇ ၇၅၅၅ - ၇၅ |



၁၀။ ကျေးရွာစီမံကိန်းအချိန်ဇယား (ပုံစံ-၈-၂)

လူထုဗဟိုပြုစီမံကိန်းစီမံကိန်းလက်စွဲ
အပိုင်း-၃ ၂၉.၉.၂၀၁၅

| | | | | | | | | | |
|---|---------|---------|---------|---------|---------|---------|---------|---------|---------|
| ၆.၃။ ဘဏ္ဍာရေးကုန်ကျမှု လျာထားအစီအစဉ် ရေးဆွဲခြင်း | ၂၀၁၄-၁၆ | ၂၀၁၅-၁၆ | ၂၀၁၆-၁၇ | ၂၀၁၇-၁၈ | ၂၀၁၈-၁၉ | ၂၀၁၉-၂၀ | ၂၀၂၀-၂၁ | ၂၀၂၁-၂၂ | ၂၀၂၂-၂၃ |
| ၆.၄။ ပြင်/ထိန်းအစီအစဉ် ရေးဆွဲခြင်း | ၂၀၁၄-၁၆ | ၂၀၁၅-၁၆ | ၂၀၁၆-၁၇ | ၂၀၁၇-၁၈ | ၂၀၁၈-၁၉ | ၂၀၁၉-၂၀ | ၂၀၂၀-၂၁ | ၂၀၂၁-၂၂ | ၂၀၂၂-၂၃ |
| ၇. စီမံကိန်းလုပ်ငန်းခွဲ တိုးတက်မှု စောင်ကြည့် လစဉ်အစည်းအဝေး | မလို | မလို | မလို | မလို | မလို | မလို | မလို | မလို | မလို |
| ၇.၁။ အစည်းအဝေး ပထမအကြိမ် | | | | | | | | | |
| ၇.၂။ အစည်းအဝေး ဒုတိယအကြိမ် | | | | | | | | | |
| ၇.၃။ အစည်းအဝေး တတိယအကြိမ် | | | | | | | | | |
| ၈. စီမံကိန်းလုပ်ငန်းခွဲ အပြီးသတ်စစ်ဆေးခြင်း အစည်းအဝေး | | | | | | | | | |
| ၉. လူထုစစ်ဆေးပွဲအစည်းအဝေး | | | | | | | | | |



၁၁။ ကျေးရွာဖွံ့ဖြိုးရေးဦးစားပေးအစီအစဉ်(ပုံစံ-စ-၃)

လူထုပတ်ဝန်းကျင်ထိန်းသိမ်းရေးဦးစီးဌာန

အပိုင်း-၃ ၂၉.၉.၂၀၁၅

ပုံစံ စ-၃ ကျေးရွာဖွံ့ဖြိုးရေး ဦးစားပေးအစီအစဉ် (Form PC 3)

လမ်းညွှန်ချက်/အဆင့်(၃)ကျေးရွာဖွံ့ဖြိုးရေးအစည်းအဝေးပြီးဆုံးသောအခါ ကျေးရွာစီမံကိန်း အထောက်အကူပြုကော်မတီသည် လူထုစည်းရုံးရေးမှူးအကူအညီဖြင့် ဤပုံစံကိုပြည့်စုံအောင် ဖြည့်သွင်းရမည်။ အားလုံးသောအခက်အခဲအတားအဆီးများ၊ ဖွံ့ဖြိုးမှုဦးစားပေးအစီအစဉ်များ၊ လူထုပတ်ဝန်းကျင်ထိန်းသိမ်းရေးရန်ပုံငွေအရင်းအမြစ်နှင့် မသက်ဆိုင်သည့် လုပ်ငန်းများအားလုံးကိုဖော်ပြရမည်။

လူထုစည်းရုံးရေးမှူး/ဝန်ထမ်း အမည် ဒွိယနု / ယုယု

နေ့စွဲ ၂၀.၁၉.၂၀၁၅ စက်ဝန်းအား အမှတ်ခြစ်ပါ (✓) စက်ဝန်း(၁) စက်ဝန်း(၂) စက်ဝန်း(၃) စက်ဝန်း(၄)

ပြည်နယ်/တိုင်း ဗဟို မြို့နယ် ကနောက်ကျေးရွာအုပ်စု ကျေးရွာ ကျေးရွာ

က. အခက်အခဲအတားအဆီးများအားဆွေးနွေးခြင်း - ယခုလက်ရှိအခြေအနေတွင်ဤကျေးရွာဖွံ့ဖြိုးတိုးတက်ရေးအတွက် အဓိကအခက်အခဲအတားအဆီးများသည် မည်သည့်များဖြစ်ပါသနည်း(အမျိုးသား/သမီး အနည်းဆုံးအခက်အခဲ ၅ ခုဖော်ပြပါ)

| အမျိုးသား အဖွဲ့မှတင်ပြသောအခက်အခဲအတားအဆီးများ | | အမျိုးသမီး အဖွဲ့မှတင်ပြသောအခက်အခဲအတားအဆီးများ | |
|--|-----------------|---|-----------------|
| ၁ | ရေအားလုံးမရသေး | ၁ | ရေအားလုံးမရသေး |
| ၂ | ကွယ်လွန်မှုများ | ၂ | ကွယ်လွန်မှုများ |
| ၃ | ရေအားလုံးမရသေး | ၃ | ရေအားလုံးမရသေး |
| ၄ | ရေအားလုံးမရသေး | ၄ | ရေအားလုံးမရသေး |
| ၅ | ရေအားလုံးမရသေး | ၅ | ရေအားလုံးမရသေး |

ခ. မျှော်မှန်းခြင်း- ဤကျေးရွာဖွံ့ဖြိုးတိုးတက်ရေးအတွက်နှစ်အားရည်ရွယ်ချက်ဆောင်ရွက်ရန်အတွက် မည်သည့်အရာများသည်အဓိကမျှော်မှန်းချက်ဖြစ်သနည်း။

| အမျိုးသားအဖွဲ့မှတင်ပြသောမျှော်မှန်းချက်များ | | အမျိုးသမီးအဖွဲ့မှတင်ပြသောမျှော်မှန်းချက်များ | |
|---|----------------|--|----------------|
| ၁ | ရေအားလုံးမရသေး | ၁ | ရေအားလုံးမရသေး |
| ၂ | ရေအားလုံးမရသေး | ၂ | ရေအားလုံးမရသေး |
| ၃ | ရေအားလုံးမရသေး | ၃ | ရေအားလုံးမရသေး |
| ၄ | ရေအားလုံးမရသေး | ၄ | ရေအားလုံးမရသေး |
| ၅ | ရေအားလုံးမရသေး | ၅ | ရေအားလုံးမရသေး |

ဂ. ဤကျေးရွာ၏ လာမည့်(၃)နှစ်အတွက် ဦးစားပေး ဖွံ့ဖြိုးတိုးတက်မှု လုပ်ငန်း အစီအစဉ်များအားဖော်ပြပါ။ (လူထုပတ်ဝန်းကျင်ထိန်းသိမ်းရေးအတွက် အဆိုပြုသော အစီအစဉ်များကိုဦးစားပေး အဆင့်အလိုက်ဖော်ပြပြီး ကျန် လူထုပတ်ဝန်းကျင် ထိန်းသိမ်းရေးရန်ပုံငွေအရင်းအမြစ်နှင့် မပတ်သက်သည့်အစီအစဉ်များလည်းဖော်ပြရန်ဖြစ်သည်)

| ကျေးရွာအတွက်ဦးစားပေးဖွံ့ဖြိုးတိုးတက်မှု လုပ်ငန်းစဉ်များ | အဆိုပြုသူ (အမျိုးသားများ/ အမျိုးသမီးများ/ အမျိုးသား+အမျိုးသမီး) | လူထုပတ်ဝန်းကျင်ထိန်းသိမ်းရေးအတွက်အဆိုပြုသည်(ဦးစားပေးအဆင့် အလိုက်ဖော်ပြပါ) | ခန့်မှန်း ကုန်ကျစရိတ် | အကျိုးခံစားခွင့်ရှိသူစုစုပေါင်း |
|---|---|---|-----------------------|---------------------------------|
| ရေအားလုံးမရသေး | ကျား + မ | ၁ | ၇၀၀၀၀၀ | ၁၁၆ |



၁၁။ကျေးရွာဖွံ့ဖြိုးရေးဦးစားပေးအစီအစဉ်(ပုံစံ-၈-၃)

လူထုဗဟိုပြုစီမံကိန်းစီမံကိန်းလက်ခွဲ
အပိုင်း-၃ ၂၉.၉.၂၀၁၅

| | | | | | |
|---|--------------------------|----------|---|---------|-----|
| ၂ | စွယ်စုံကျွမ်းကျင်မှု | ကျား + မ | ၂ | ၃၀၀၀၀၀၀ | ၂၁၆ |
| ၃ | စားသောက်ဆိုင် | မ | ၃ | ၁၄၀၀၀၀၀ | ၂၁၆ |
| ၄ | ခိုလှုံ့ဖွဲ့စည်းရေးအဖွဲ့ | ကျား + မ | ၄ | - | ၂၁၆ |
| ၅ | ဆေးပေးခန်း | မ | ၅ | ၆၅၀၀၀၀၀ | ၂၁၆ |
| ၆ | ဆရာ/မများနေအိမ် | မ | ၆ | ၆၀၀၀၀၀၀ | ၆ |

ဥက္ကဋ္ဌ ၊ ကျေးရွာစီမံကိန်းအထောက်အကူပြုကော်မတီမှအတည်ပြုသည်။

အမည်- ဦးအောင် လက်မှတ်- Conf. နေ့စွဲ- ၁၁.၁၂.၂၀၁၅

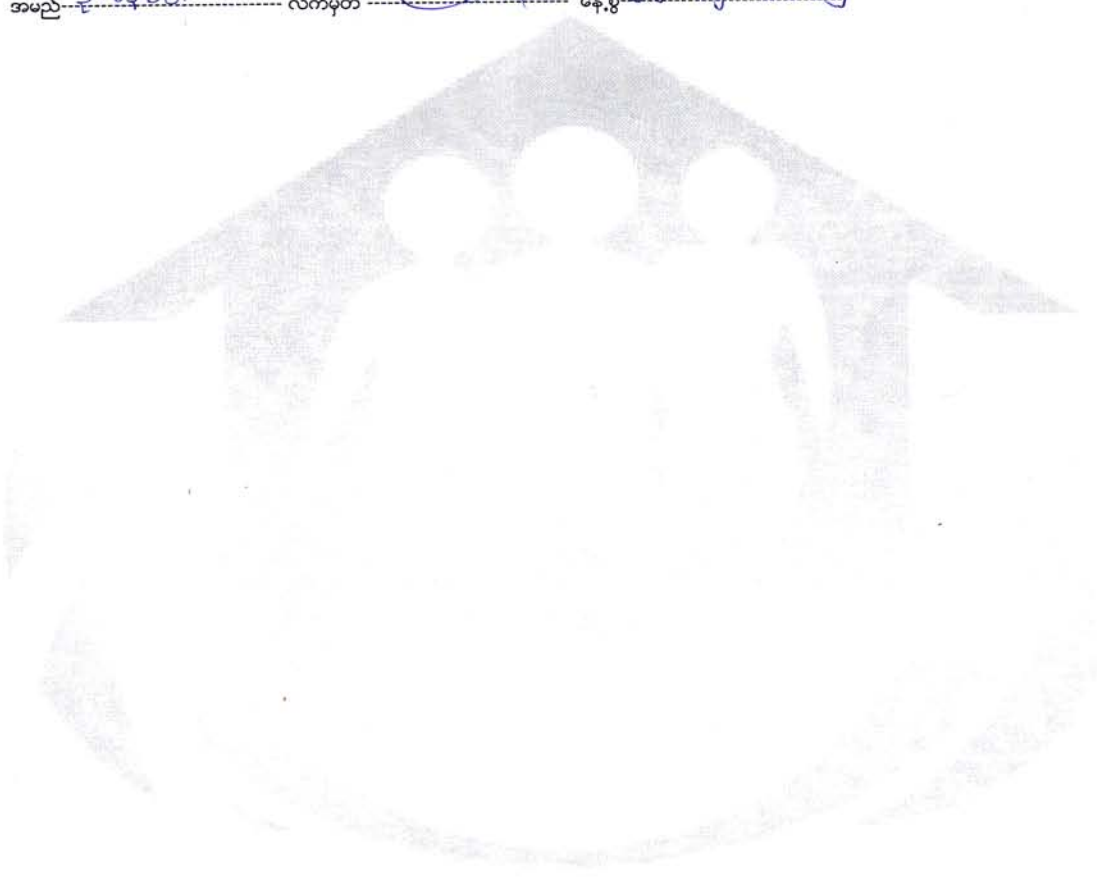



၁၂။ ကျေးရွာအုပ်စုစီမံကိန်းလုပ်ငန်းခွဲရွေးချယ်ခြင်း (ပုံစံ-၁-၄)

လူထုပတ်ဝန်းကျင်ဆိုင်ရာစီမံကိန်းလက်စွဲ

အပိုင်း-၃ ။ ၉-၂၀၁၅

ပုံစံ PC-၄ ကျေးရွာအုပ်စုစီမံကိန်းလုပ်ငန်းခွဲရွေးချယ်ခြင်းပုံစံ

| | |
|--|---|
| လမ်းညွှန်ချက်၊ အကူအညီဖြင့်ပြည်ပံ့ပိုးမှုရရှိရမည်။ အချက်အလက်များကို MIS သို့ ထည့်သွင်းရမည်။ | ကျေးရွာအုပ်စုစီမံကိန်းရေးဆွဲသူအဖွဲ့အစည်းအဖွဲ့ဝင် အဖွဲ့ဝင်များ၏ လက်ထောက်နည်းပညာမှူးတို့၏ CF မှ |
| ကျေးရွာစည်းရုံးရေးမှူး/ဝန်ထမ်းအမည် စန္ဒာမာရ် | |
| နေ့စွဲ ၂၀. ၁. ၂၀၁၆ | |
| ပြည်နယ်/ခရိုင်၊ ရှမ်း | စက်ဝန်းအားအမှတ်ဖြစ်ပေးပါ (✓) ဝက်ဝန်း (၁) ဝက်ဝန်း (၂) ဝက်ဝန်း (၃) ဝက်ဝန်း (၄) |
| | ကျေးရွာအုပ်စု စန္ဒာမာရ် |

| ကျေးရွာအမည် | ဆောင်ရွက်မည့် လုပ်ငန်းများ | အတိုင်းအတာ | စိန်ဖိန်း တိုက်ရိုက်အကျိုး ခံစားခွင့်ရှိသူများ | အဆိုပြုတင်ပြသူ | စိန်ဖိန်းမှ ထည့်ဝင်မှု | စိန်ဖိန်းကုန်ကျစရိတ် | | စုစုပေါင်း |
|--------------|------------------------------------|------------|--|---|---------------------------|-------------------------|---|------------|
| | | | | | | ကျေးရွာမှ ထည့်ဝင်မှု | အခြားထည့်ဝင်မှု (စေတနာပါ) ထည့်ဝင်ငွေ / အမည်/အဖွဲ့ | |
| စန်ဂံကျင်း | မူကြမ်း | ၂၅ x ၁၈ | | အမျိုးသား အမျိုးသမီး ✓ အမျိုးသားနှင့် အမျိုးသမီး | ၃၃၃၅၀၀ | - | | ၃၃၃၅၀၀ |
| ရွာကြီးကျင်း | မူကြမ်း | ၂၅ x ၁၈ | | အမျိုးသား အမျိုးသမီး ✓ အမျိုးသားနှင့် အမျိုးသမီး | ၄၅၃၅၅၀၀ | - | | ၄၅၃၅၅၀၀ |
| မိုး | မူကြမ်း၊ စာရွက် မူကြမ်း၊ စာရွက် | ၂၅ x ၁၈ | | အမျိုးသား အမျိုးသမီး ✓ အမျိုးသားနှင့် အမျိုးသမီး | ၄၅၃၅၅၀၀ | - | | ၄၅၃၅၅၀၀ |
| ရွာကြီးကျင်း | မူကြမ်း၊ စာရွက် | ၃၅ x ၂၀ | | အမျိုးသား အမျိုးသမီး ✓ အမျိုးသားနှင့် အမျိုးသမီး | ၆၃၈၅၅၀၀ | - | | ၆၃၈၅၅၀၀ |



၁၁။ကျေးရွာအုပ်စုစီမံကိန်းလုပ်ငန်းခွဲရွေးချယ်ခြင်း(ပုံစံ-၈-၄)

လူထုထုတ်ပြန်စီမံကိန်းစီမံကိန်းလက်ခွဲ

| အပိုင်း-၃ ၂၉.၉.၂၀၁၅ | |
|---------------------|--|
| အမျိုးသား | |
| အမျိုးသမီး | |
| အမျိုးသားနှင့် | |
| အမျိုးသမီး | |

ရွေးချယ်ရေးအဖွဲ့ဝင်များ
 အမည်
 ရက်စွဲ
 လက်မှတ်
 ညွှန်ကြားရေးမှူးချုပ်/ဥက္ကဋ္ဌ



၁၃။အစည်းဝေးတက်ရောက်သူများစာရင်း(ပုံစံ-စ-၁၂)

လူထုဗဟိုပြုစီမံကိန်းစီမံကိန်းလက်ဖွဲ့
အပိုင်း-၃ ၂၉.၉.၂၀၁၅

ပုံစံ - စ-၁၂ - အစည်းအဝေးတက်ရောက်သူများ (FORM PC.12)

လမ်းညွှန်၊ စီမံကိန်း အစည်းအဝေးအားလုံးတွင် အသုံးပြုရန်၊ လူထုစည်းရုံးရေးမှူးက ကျေးဇူးပြု၍ ကွင်းဆင်းစဉ် စစ်ဆေး၍ ပုံစံ ၂ စီမံကိန်းစီမံကိန်းအစီရင်ခံစာပါ အစည်းအဝေးတက်ရောက်သူများစာရင်းကို ပြည့်စုံစွာ ရန်

စည်းရုံးရေးမှူးအမည် - ဒို့ဇေန် / ယဉ်ယဉ်ဒု
 ရက်စွဲ။ ၂၀.၁၂.၂၀၁၅
 ပြည်နယ်/ တိုင်းဒေသကြီး နှင့်: မြို့နယ် - ကန်ပက်လက် ကျေးရွာအုပ်စု - ဧကကန် ကျေးရွာ အောက်ကျ
 စီမံကိန်းစီမံကိန်းအမှတ်ဖြစ်ပါ (V) စက်ဝန်း(၁) စက်ဝန်း(၂) စက်ဝန်း(၃) စက်ဝန်း(၄)

| စဉ် | အမည် | ကျား (V) | မ (V) | အိမ်ထောင်စုကိုယ်စားလှယ်(V)(၁) | လူမျိုး | လက်မှတ် |
|-----|-----------------|----------|-------|-------------------------------|---------|---------|
| ၁ | ဒို့. စာစတုန် | ✓ | | ✓ | ဒူဒူ | |
| ၂ | ဒေါ်အုဉ် | | ✓ | ✓ | " | |
| ၃ | ဒေါ်အုဉ် | | ✓ | ✓ | " | |
| ၄ | ဒေါ်စိန်ယုန် | | ✓ | ✓ | " | |
| ၅ | ဒေါ်ကလေး | | ✓ | ✓ | " | |
| ၆ | ဒို့. တွန်းစ | ✓ | | ✓ | " | |
| ၇ | ဒေါ်နုနု | | ✓ | ✓ | " | |
| ၈ | ဒို့. ဂွယ်အောင် | ✓ | | ✓ | ဒူဒူ | |
| ၉ | ဒေါ်ကလေး | | ✓ | ✓ | " | |
| ၁၀ | ဒို့. ဝင်းစိန် | ✓ | | ✓ | မဟာ | |
| ၁၁ | ဒို့. ဝင်းမောင် | ✓ | | ✓ | ဒူဒူ | |
| ၁၂ | ဒေါ်ခင်မေ | | ✓ | - | " | |
| ၁၃ | ဒေါ်စိန်စိန် | | ✓ | ✓ | " | |

(၁) အိမ်ထောင်စုစီးဖြစ်ရန်မလိုပါ။ အမျိုးသား/အမျိုးသမီး အိမ်ထောင်စု တစ်စုကို ကိုယ်စားပြုသူမည်သူမဆို အမှတ်ဖြစ်ပါ။



၁၃။ အစည်းဝေးတက်ရောက်သူများစာရင်း (ပုံစံ-စ-၁၂)

လူထုဗဟိုပြုစီမံကိန်းစီမံကိန်းလက်ခွဲ
အပိုင်း-၃ ၂၉.၆.၂၀၁၅

ပုံစံ - စ-၁၂ - အစည်းအဝေးတက်ရောက်သူများ (FORM FC.12)

လမ်းညွှန်၊ စီမံကိန်း အစည်းအဝေးအားလုံးတွင် အသုံးပြုရန်၊ လူထုစည်းရုံးရေးမှူးက ကျေးဇူးတင် အသုံးပြုပေးရန် ပုံစံ ၂ စီမံကိန်းစီမံကိန်းအချိန်ယောယေါ အစည်းအဝေးတက်ရောက်သူများစာရင်းကို ဖြည့်သွင်းရန်

စည်းရုံးရေးမှူးအမည် - ဦး ဦးစိန်စိန် / ဒေါ်ယုစိန်စိန်

ရက်စွဲ။ ၂၀-၁၂-၂၀၁၅

စီမံကိန်းစီမံကိန်းအမှတ်(✓) စက်ဝန်း(၀) စက်ဝန်း(၂) စက်ဝန်း(၃) စက်ဝန်း(၄)

ပြည်နယ်/တိုင်းဒေသကြီး။ မြို့နယ် - ကုန်းပက်လက် ကျေးရွာအုပ်စု - အောက်ကန်၊ ကျေးရွာ - အောက်ကန်၊ ချင်း။

| စဉ် | အမည် | ကျား (✓) | မ (✓) | အိမ်ထောင်စုကိုယ်စားလှယ်(✓/၀) | လူမျိုး | လက်မှတ် |
|-----|-------------------|----------|-------|------------------------------|---------|---------|
| ၁၄ | ဒေါ်ခင်မိုးလှိုင် | | ✓ | ✓ | အူယု | အူယု |
| ၁၅ | ဒေါ်အေးအေး | | ✓ | ✓ | " | အူယု |
| ၁၆ | ဒေါ်အေးအေး | | ✓ | ✓ | " | အူယု |
| ၁၇ | ဒေါ်အေးအေး | | ✓ | ✓ | " | အူယု |
| ၁၈ | ဒေါ်အေးအေး | | ✓ | ✓ | " | အူယု |
| ၁၉ | ဒေါ်အေးအေး | | ✓ | ✓ | " | အူယု |
| ၂၀ | ဒေါ်အေးအေး | | ✓ | ✓ | " | အူယု |
| ၂၁ | ဒေါ်အေးအေး | | ✓ | ✓ | " | အူယု |
| ၂၂ | ဒေါ်အေးအေး | | ✓ | ✓ | " | အူယု |
| ၂၃ | ဒေါ်အေးအေး | | ✓ | ✓ | " | အူယု |
| ၂၄ | ဒေါ်အေးအေး | | ✓ | ✓ | " | အူယု |
| ၂၅ | ဒေါ်အေးအေး | | ✓ | ✓ | " | အူယု |
| ၂၆ | ဒေါ်အေးအေး | | ✓ | ✓ | " | အူယု |

(၁) အိမ်ထောင်စုစီမံကိန်းစီမံကိန်းအမှတ်(၀)၊ အမျိုးသား/အမျိုးသမီး အိမ်ထောင်စု တစ်စုကို ကိုယ်စားပြုသူအဖြစ် သတ်မှတ်ရန် အမှတ်ပြုပါ။



၁၃။ အစည်းဝေးတက်ရောက်သူများစာရင်း (ပုံစံ-စ-၁၂)

လူထုထုတ်ပြန်ရေးဦးစီးဌာန၊ လက်တွေ့
အပိုင်း ၃ (၉.၉.၂၀၁၅)

ပုံစံ - စ-၁၂ - အစည်းအဝေးတက်ရောက်သူများ (FORM PC 12)

လမ်းညွှန်၊ စီမံကိန်း၊ အစည်းအဝေးအားလုံးတွင် အသုံးပြုရန်၊ လူထုထုတ်ပြန်ရေးဦးစီးဌာန၊ ကျေးရွာသို့ ကွင်းဆင်းစဉ် စစ်ဆေး၍ ပုံစံ ၂ စီမံကိန်းစက်ဝန်းအချိန်ဇယားပါ အစည်းအဝေးတက်ရောက်သူများစာရင်းကို ပြည့်စုံစွာဖြည့်သွင်းရန်

စည်းရုံးရေးမှူးအမည် - ဦး ဝိနုဇန. / ဒေါ်ယုမာမာ

ရက်စွဲ။

ပြည်နယ်/ တိုင်းခရိုင်။

မြို့နယ် - ကန်ပယ်လယ်

စီမံကိန်းစက်ဝန်းအမှတ်ဖြစ်ပါ (✓) စက်ဝန်း (၀) စက်ဝန်း (၂) စက်ဝန်း (၃) စက်ဝန်း (၄) စက်ဝန်း (၅) စက်ဝန်း (၆) စက်ဝန်း (၇) စက်ဝန်း (၈) စက်ဝန်း (၉)

ကျေးရွာအုပ်စု - အောက် ကန်. ကျေးရွာ အောက် ကန်.

ခါစ။

အစည်းအဝေးခေါင်းစဉ်။ ပထမအကြိမ် ကျေးရွာအစည်းဝေးတက်ရောက်မှု (Orientation Meeting)

| စဉ် | အမည် | ကျား (✓) | မ (✓) | အိမ်ထောင်စု (✓) | စက်ဝန်းအမှတ် (၀) (၁) (၂) (၃) (၄) (၅) (၆) (၇) (၈) (၉) | လက်မှတ် |
|-----|---------------|----------|-------|-----------------|--|---------|
| ၂၇. | ဦး အောင်ကျော် | ✓ | | ✓ | ၁၃ နေရာ | |
| ၂၈. | ဒေါ်အေးအေး | | ✓ | ✓ | " | |
| ၂၉. | ဒေါ်အေးအေး | | ✓ | ✓ | " | |
| ၃၀. | ဒေါ်အေးအေး | | ✓ | ✓ | " | |
| ၃၁. | ဒေါ်အေးအေး | | ✓ | ✓ | " | |
| ၃၂. | ဒေါ်အေးအေး | | ✓ | ✓ | " | |
| ၃၃. | ဒေါ်အေးအေး | | ✓ | ✓ | " | |
| ၃၄. | ဒေါ်အေးအေး | | ✓ | ✓ | " | |
| ၃၅. | ဒေါ်အေးအေး | | ✓ | ✓ | " | |
| ၃၆. | ဒေါ်အေးအေး | | ✓ | ✓ | " | |
| ၃၇. | ဒေါ်အေးအေး | | ✓ | ✓ | " | |
| ၃၈. | ဒေါ်အေးအေး | | ✓ | ✓ | " | |
| ၃၉. | ဒေါ်အေးအေး | | ✓ | ✓ | " | |

စာရင်းစစ်ဆေးသူ (အစည်းအဝေးအဖွဲ့ဝင်)။

စာရင်းစစ်ဆေးသူ (အစည်းအဝေးအဖွဲ့ဝင်)။

(၁) အိမ်ထောင်စုစာရင်းစစ်ဆေးရန်အတွက် အမျိုးသား/အမျိုးသမီး အိမ်ထောင်စုစာရင်းစစ်ဆေးရေးအဖွဲ့ဝင်များ၏ အမှတ်စဉ်ပါ။



၁၃။ အစည်းဝေးတက်ရောက်သူများစာရင်း (ပုံစံ-စ-၁၂)

လူထုပဟိုပြုစီမံကိန်းစီမံကိန်းလက်ခွဲ
အပိုင်း ၃ ၂၉.၉.၂၀၁၅

ပုံစံ - စ-၁၂ - အစည်းအဝေးတက်ရောက်သူများ (FORM PC.12)

လမ်းညွှန်၊ စီမံကိန်း အစည်းအဝေးအားလုံးတွင် အသုံးပြုရန် လူထုစည်းရုံးရေးမှူးက ကျေးဇူးတင် တောင်းဆိုပါက ကျေးဇူးပြု၍ ပုံစံ ၂ စီမံကိန်းစက်ဝန်းအချိန်ဇယားပါ အစည်းအဝေးတက်ရောက်သူများစာရင်းကို ပြည့်သွင်းရန်

စည်းရုံးရေးမှူးအမည် - **ဦး ဒိုင်စောင့် / ဒေါ်ယုမာနီ**

ရက်စွဲ **၂၀.၁၂.၂၀၁၅** စီမံကိန်းစက်ဝန်းအမှတ်ဖြစ်ပါ (✓) စက်ဝန်း (၂) စက်ဝန်း (၃) စက်ဝန်း (၄)

ပြည်နယ်/ တိုင်းဒေသကြီး **မြို့နယ် ကန့်သတ်ဇယား** ကျေးဇူးအုပ်စု **စောက်ကန်** ကျေးရွာ **စောက်ကန်**

ရက်စွဲ **၂၀.၁၂.၂၀၁၅**

| စဉ် | အမည် | ကျား (✓) | မ (✓) | အိမ်ထောင်စု ဝယ် (✓/၀) | လူမျိုး | လက်မှတ် |
|-----|-------------------|----------|-------|-----------------------|---------|--------------------|
| ၁။ | ဦး ဒိုင်စောင့် | ✓ | | ✓ | အ. ယ. | <i>[Signature]</i> |
| ၂။ | ဒေါ် ယုမာမာ | | ✓ | | " | <i>[Signature]</i> |
| ၃။ | ဦး စောင့်စိန် | ✓ | | ✓ | " | <i>[Signature]</i> |
| ၄။ | ဒေါ် အုန်းတင် | ✓ | | | " | <i>[Signature]</i> |
| ၅။ | ဦး စောင့်စောင့် | ✓ | | ✓ | " | <i>[Signature]</i> |
| ၆။ | ဒေါ် ယုမာမာ | | ✓ | | " | <i>[Signature]</i> |
| ၇။ | ဦး မိုးချစ်ခိုင် | ✓ | | ✓ | " | <i>[Signature]</i> |
| ၈။ | ဒေါ်အေးစိန် | ✓ | | | " | <i>[Signature]</i> |
| ၉။ | ဦး စောင့်စောင့် | ✓ | | ✓ | " | <i>[Signature]</i> |
| ၁၀။ | ဒေါ် ဒေါ်ခိုင် | | ✓ | | " | <i>[Signature]</i> |
| ၁၁။ | ဒေါ်ခင်အုန်း (၁) | ✓ | | ✓ | " | <i>[Signature]</i> |
| ၁၂။ | ဒေါ် ဒေါ်ခင်အုန်း | ✓ | | ✓ | " | <i>[Signature]</i> |
| ၁၃။ | ဒေါ် ဒေါ်အုန်း | ✓ | | ✓ | " | <i>[Signature]</i> |
| | စုစုပေါင်း | | | | | |

(၁) အိမ်ထောင်စုစီးမြစ်ရန်မလိုပါ။ အမျိုးသား/အမျိုးသမီး အိမ်ထောင်စု တစ်စုကို ကိုယ်စားပြုသူမည်သူမဆို အမှတ်ဖြစ်ပါ။



၁၃။ အစည်းဝေးတက်ရောက်သူများစာရင်း (ပုံစံ-၈-၁၂)

လူထုပတ်ပြုစီမံကိန်းစီမံကိန်းလက်ဖွဲ့
အပိုင်း-၃ ၂၉.၉.၂၀၁၅

ပုံစံ - ၈-၁၂ - အစည်းအဝေးတက်ရောက်သူများ (FORM PC.12)

လမ်းညွှန်၊ စီမံကိန်း အစည်းအဝေးအားလုံးတွင် အသုံးပြုရန်၊ လူထုပတ်ပြုစီမံကိန်းရေးရာက ကျေးဇူးတင် ကွင်းဆင်းစဉ် ဝင်ရောက် ပုံစံ ၂ စီမံကိန်းတက်ရောက်အချိန်ဇယားပါ အစည်းအဝေးတက်ရောက် သူများစာရင်းကို ပြည့်သွင်းရန်

စည်းရုံးရေးမှူးအမည် ဦး နိုဇော် ၁ ဒေါ် ဖာရီယာနီ

ရက်စွဲ။ ၂၀. ၀၂. ၂၀၁၅ စီမံကိန်းတက်ရောက်အမှတ်ဖြစ်ပါ (✓) တက်ရောက် (၀) တက်ရောက် (၂) တက်ရောက် (၃) တက်ရောက် (၄) တက်ရောက် (၅) တက်ရောက် (၆) တက်ရောက် (၇) တက်ရောက် (၈) တက်ရောက် (၉)

ပြည်နယ်/ ဝန်ဆောင်ရေးဦးစီးဌာန နာမည် မြို့နယ် ကုန်ပစ္စည်းကုန် ကျေးရွာအုပ်စု ကျေးရွာ အောက်ကန် အောက်စန်

| စဉ် | အမည် | ကျား (✓) | မ (✓) | အိမ်ထောင်စု ကိုယ်စားလှယ် (✓/၀) | လူမျိုး | လက်မှတ် |
|-----|-------------------|----------|-------|--------------------------------|---------|-----------|
| ၁၄၈ | ဒေါ်တင်စို | ✓ | ✓ | ✓ | အလယ် | တင်စို |
| ၁၄၉ | ဒေါ်ဇွန်စုမာ | ✓ | ✓ | ✓ | " | ဇွန်စုမာ |
| ၁၅၀ | ဒေါ်စုမာစုမာ | ✓ | ✓ | ✓ | " | စုမာစုမာ |
| ၁၅၁ | ဒေါ်အေးအေးအေး | ✓ | ✓ | ✓ | " | အေးအေးအေး |
| ၁၅၂ | ဒေါ်အေးအေးအေး (၁) | ✓ | ✓ | ✓ | " | အေးအေးအေး |
| ၁၅၃ | ဒေါ်အေးအေးအေး (၂) | ✓ | ✓ | ✓ | " | အေးအေးအေး |
| ၁၅၄ | ဒေါ်အေးအေးအေး | ✓ | ✓ | ✓ | " | အေးအေးအေး |
| ၁၅၅ | ဒေါ်အေးအေးအေး | ✓ | ✓ | ✓ | " | အေးအေးအေး |
| ၁၅၆ | ဒေါ်အေးအေးအေး | ✓ | ✓ | ✓ | " | အေးအေးအေး |
| ၁၅၇ | ဒေါ်အေးအေးအေး | ✓ | ✓ | ✓ | " | အေးအေးအေး |
| ၁၅၈ | ဒေါ်အေးအေးအေး | ✓ | ✓ | ✓ | " | အေးအေးအေး |
| ၁၅၉ | ဒေါ်အေးအေးအေး | ✓ | ✓ | ✓ | " | အေးအေးအေး |
| ၁၆၀ | ဒေါ်အေးအေးအေး | ✓ | ✓ | ✓ | " | အေးအေးအေး |

အစည်းအဝေးခေါင်းစဉ်။ Orientation Meeting

(၁) အိမ်ထောင်စုစီမံကိန်းအဖွဲ့ဝင်များ၊ အမျိုးသား/အမျိုးသမီး အိမ်ထောင်စု တစ်စုကို ကိုယ်စားပြုသူအဖြစ် သတ်မှတ်ရန် အမှတ်ပြုပါ။



၁၃။ အစည်းဝေးတက်ရောက်သူများစာရင်း

လူထုဗဟိုပြုစီမံကိန်းစီမံကိန်းလက်စွဲ
အပိုင်း-၃ ၂၉.၉.၂၀၁၅

ပုံစံ - ၀-၁၂ - အစည်းအဝေးတက်ရောက်သူများ (FORM PC 12)

| | |
|---|--|
| လမ်းညွှန်၊ စီမံကိန်း အစည်းအဝေးအားလုံးတွင် အသုံးပြုရန် လူထုဗဟိုပြုရန် ကျေးဇူးပြု၍ ကျင်းပသည့် စည်းစိမ်စာရင်းအစည်းအဝေးတက်ရောက်သူများစာရင်းကို ပြည့်စုံစွာဖြည့်သွင်းရန် | |
| စည်းစိမ်စာရင်းအမည် | ဦး ဦးစိန်၊ ဒေါ် ယဉ်ယဉ် |
| ရက်စွဲ။ | ၂၀. ၀၂. ၂၀၁၅ |
| ပြည်နယ်/ တိုင်းဒေသကြီး | မြို့နယ် ကနိုဏ်းကန် |
| ချုပ် | ကျေးရွာအုပ်စု စကော့ကန်၊ ကျေးရွာ စကော့ကန် |

| အစည်းအဝေးခေါင်းစဉ်။ | | | | | |
|---------------------|---------------|----------|-------|--|----------------|
| စဉ် | အမည် | ကျား (V) | မ (V) | အိမ်ထောင်စုကိုယ်စားလှယ် (V) ^(၁) | လက်မှတ် |
| Orientation Meeting | | | | | |
| ၂၇၈ | ဦး သစ်ဖေစဝင်း | ✓ | | ✓ | ဦး သစ်ဖေ |
| ၂၈၈ | ဦး တွင်းစိန် | ✓ | | ✓ | ဦး တွင်းစိန် |
| ၂၈၉ | ဒေါ်စိန်စိန် | | ✓ | ✓ | မ ဒေါ်စိန်စိန် |
| ၂၉၀ | ဒေါ်မာရီ | | ✓ | ✓ | မ ဒေါ်မာရီ |
| ၂၉၁ | ဒေါ်ခင်စိန် | | ✓ | ✓ | မ ဒေါ်ခင်စိန် |
| ၂၉၂ | ဒေါ်ခင်စိန် | | ✓ | ✓ | မ ဒေါ်ခင်စိန် |
| ၂၉၃ | ဒေါ်ခင်စိန် | | ✓ | ✓ | မ ဒေါ်ခင်စိန် |
| ၂၉၄ | ဒေါ်ခင်စိန် | ✓ | | ✓ | မ ဒေါ်ခင်စိန် |
| ၂၉၅ | ဒေါ်ခင်စိန် | | ✓ | ✓ | မ ဒေါ်ခင်စိန် |
| ၂၉၆ | ဒေါ်ခင်စိန် | ✓ | | ✓ | မ ဒေါ်ခင်စိန် |
| ၂၉၇ | ဒေါ်ခင်စိန် | | ✓ | ✓ | မ ဒေါ်ခင်စိန် |
| ၂၉၈ | ဒေါ်ခင်စိန် | ✓ | | ✓ | မ ဒေါ်ခင်စိန် |
| ၂၉၉ | ဒေါ်ခင်စိန် | | ✓ | ✓ | မ ဒေါ်ခင်စိန် |
| | စုစုပေါင်း | | | | |

(၁) အိမ်ထောင်စုစီမံကိန်းစီမံကိန်းလက်စွဲ၊ အမျိုးသား/အမျိုးသမီး အိမ်ထောင်စု တစ်စုကို ကိုယ်စားပြုသူမည်သူမဆို အမှတ်ပြုပါ။



၁၃။ အစည်းဝေးတက်ရောက်သူများစာရင်း (ပုံစံ-စ-၁၂)

လူထုဗဟိုပြုစီမံကိန်းစီမံကိန်းလက်စွဲ
အပိုင်း-၃ ၂၉.၉.၂၀၁၅

ပုံစံ - စ-၁၂ - အစည်းအဝေးတက်ရောက်သူများ (FORM PC 12)

လမ်းညွှန်၊ စီမံကိန်း အစည်းအဝေးအားအားလုံးတွင် အသုံးပြုရန်၊ လူထုစည်းရုံးရေးမှူးက ကျေးဇူးပြု၍ ပုံစံ ၂ စီမံကိန်းစာတမ်းအချိန်အလားအမျိုးအစားအစည်းအဝေးတက်ရောက်သူများစာရင်းကို ဖြည့်သွင်းရန်

စည်းရုံးရေးမှူးအမည် - ဦး ဝိုင်းဇော်၊ အဖွဲ့အစည်း ၁၃.၁၂.၂၀၁၅

ရက်စွဲ။ ၂၀.၁၂.၂၀၁၅

ပြည်နယ်/ တိုင်းဒေသကြီး ချစ်မြတ်နိုး၊ မြို့နယ် ကပ်ပင်၊ ကျေးရွာအုပ်စု - ဒောက်ကန်၊ ကျေးရွာ - ဒောက်ကန်။

| အစည်းအဝေးခေါင်းစဉ်။ <u>Orientation Meeting</u> | | | | | | |
|--|--------------------|-------------------------------------|-------------------------------------|---|--------------|----------|
| စဉ် | အမည် | ကျား (V) | မ (V) | အိမ်ထောင် စုကိုယ်စား လှယ်(V) ^(၁) | လူမျိုး | လက်မှတ် |
| ၄၀။ | <u>ဒေါ်နုစည်</u> | <input checked="" type="checkbox"/> | <input checked="" type="checkbox"/> | <input checked="" type="checkbox"/> | <u>အလင်း</u> | <u>ဌ</u> |
| ၄၁။ | <u>ဦးဝင်းထွန်း</u> | <input checked="" type="checkbox"/> | <input checked="" type="checkbox"/> | <input checked="" type="checkbox"/> | <u>မလ</u> | <u>ဌ</u> |
| | | | | | | |
| | | | | | | |
| | | | | | | |
| | | | | | | |
| | | | | | | |
| | | | | | | |
| | | | | | | |
| | | | | | | |

(၁) အိမ်ထောင်စဉ်စီမံဖြည့်စွန်းလုပ်ပါ။ အမျိုးသား/အမျိုးသမီး အိမ်ထောင်စု တစ်စုကို ကိုယ်စားပြုလုပ်သူအမည် အမှတ်အသားဖြည့်ပါ။



၁၃။အစည်းဝေးတက်ရောက်သူများစာရင်း(ပုံစံ-စ-၁၂)

လူထုထုတ်ပြန်ရေးဦးစီးဌာန၊ ဝန်ထမ်းရေးရာဌာန၊
အပိုင်း-၃ ၂၉-၉-၂၀၁၅

ပုံစံ - စ-၁၂ - အစည်းအဝေးတက်ရောက်သူများ (FORM PC 12)

လမ်းညွှန်၊ စီမံကိန်း အစည်းအဝေးအားလုံးတွင် အသုံးပြုရန်၊ လူထုထုတ်ပြန်ရေးဦးစီးဌာန၊ လူထုထုတ်ပြန်ရေးဦးစီးဌာန၊ ကျေးရွာသို့ ကွင်းဆင်းစဉ် ဝင်ရောက် ပုံစံ ၂ စီမံကိန်းစက်ဝန်းအချိန်ယာဇာပါ အစည်းအဝေးတက်ရောက်သူများစာရင်းကို ပြည့်စုံစွာဖြည့်သွင်းရန်

စည်းရုံးရေးမှူးအမည် ဦး ဒီဇေန် / ၆၅၇ ဖာနီ ယာန် ဒီ

ရက်စွဲ၊ ၂၂.၁၂.၂၀၁၅ စီမံကိန်းစက်ဝန်းအမှတ်ဖြစ်ပါ (✓) စက်ဝန်း(၁) စက်ဝန်း(၂) စက်ဝန်း(၃) စက်ဝန်း(၄) စက်ဝန်း(၅)

ပြည်နယ်/ တိုင်းဒေသကြီး မြို့နယ် ကန်မန်လက် ကျေးရွာအုပ်စု ကျေးရွာအုပ်စု ကျေးရွာ ဝေးကွက် ကန့် ဝေးကွက် ကန့်

ရက်စွဲ၊ ၂၂.၁၂.၂၀၁၅

| စဉ် | အမည် | ကျား (✓) | မ (✓) | အိမ်ထောင်စုကိုယ်စားလှယ်(✓/၀) | လူမျိုး | လက်မှတ် |
|----------------------------|------------------------|----------|-------|------------------------------|---------|---------|
| Orientation Meeting | | | | | | |
| ၁. | ဦး ကုန်း စေ | ✓ | | ✓ | အမျိုး | |
| ၂. | ဦး ကျော် ချို | ✓ | | ✓ | " | |
| ၃. | ဦး ဒွန်း ချစ် | ✓ | | ✓ | " | |
| ၄. | ဦး ဒီဇေန် ကျော် | ✓ | | ✓ | " | |
| ၅. | ဦး စန်းဝင်း | ✓ | | ✓ | " | |
| ၆. | ဦး ယုန် ထွန်း စော် | ✓ | | ✓ | " | |
| ၇. | ဦး ကျော် ကျော် | ✓ | | ✓ | " | |
| ၈. | ဦး ခင်မောင်ဝင်း | ✓ | | ✓ | " | |
| ၉. | ကျော်စွာ ဖာနီ | ✓ | | ✓ | " | |
| ၁၀. | ကျော်စွာ စန်းစန်း - ၁ | ✓ | | ✓ | " | |
| ၁၁. | ကျော်စွာ ဖာနီ စန်း | ✓ | | ✓ | " | |
| ၁၂. | ကျော်စွာ ဖာနီ - ၂ | ✓ | | ✓ | " | |
| ၁၃. | ကျော်စွာ ဖာနီ ဖွဲ့စည်း | ✓ | | ✓ | " | |
| | စုစုပေါင်း | | | | | |

(၁) အိမ်ထောင်စုစီးပွားဖြစ်ရန်လိုပါ။ အမျိုးသား/အမျိုးသမီး အိမ်ထောင်စု တစ်စုကို ကိုယ်စားပြုသူအဖြစ် သုံးစွဲရန် အမှတ်ပြုပါ။



၁၃။ အစည်းဝေးတက်ရောက်သူများစာရင်း (ပုံစံ-စ-၁၂)

လူထုဗဟိုပြုစီမံကိန်းစီမံကိန်းလက်ခွဲ
အပိုင်း-၃ ၉-၉-၂၀၁၅

ပုံစံ - စ-၁၂ - အစည်းအဝေးတက်ရောက်သူများ (FORM FC.12)

လမ်းညွှန်၊ စီမံကိန်း အစည်းအဝေးအားလုံးတွင် အသုံးပြုရန် လူထုစည်းရုံးရေးမှူးက ကျေးဇူးတင် တွင်းဆင်းစဉ် စစ်ဆေး၍ ပုံစံ ၂ စီမံကိန်းစီမံကိန်းအချိန်ဇယားပါ အစည်းအဝေးတက်ရောက်သူများစာရင်းကို ပြည့်စွမ်းရန်

စည်းရုံးရေးမှူးအမည် ဒေါ်ဟန် ဟန် / ဒီ. ၃၉၁၄

ရက်စွဲ ၂၂.၁၂.၂၀၁၅ စီမံကိန်းစီမံကိန်းအမှတ်ဖြစ်ပါ (✓) စက်ဝန်း (၁) စက်ဝန်း (၂) စက်ဝန်း (၃) စက်ဝန်း (၄) စက်ဝန်း (၅)

ပြည်နယ်/တိုင်းအကြီး ချစ် မြို့နယ် ဟန် ရပ်ကွက် ဟန် ကျေးရွာအုပ်စု ဟန် ကျေးရွာ ဟန် ဖောက်စာနု.

| စဉ် | အမည် | ကျား (✓) | မ (✓) | အိမ်ထောင်စုကိုယ်စားလှယ် (✓/၀) | လူမျိုး | လက်မှတ် |
|-----|------------|----------|-------|-------------------------------|---------|----------------|
| ၁၄. | ဒေါ်မေစိန် | - | ✓ | - | ဒူပူ | မစိန် မဇွယ် |
| ၁၅. | ဒေါ်မေစိန် | - | ✓ | ✓ | " | " |
| ၁၆. | ဒေါ်မေစိန် | - | ✓ | - | " | " |
| ၁၇. | ဒေါ်မေစိန် | - | ✓ | ✓ | " | " |
| ၁၈. | ဒေါ်မေစိန် | ✓ | - | ✓ | " | " |
| ၁၉. | ဒေါ်မေစိန် | ✓ | - | ✓ | " | " |
| ၂၀. | ဒေါ်မေစိန် | ✓ | - | ✓ | " | " |
| ၂၁. | ဒေါ်မေစိန် | - | ✓ | - | " | " |
| ၂၂. | ဒေါ်မေစိန် | - | ✓ | - | " | " |
| ၂၃. | ဒေါ်မေစိန် | - | ✓ | - | " | " |
| ၂၄. | ဒေါ်မေစိန် | - | ✓ | - | " | " |
| ၂၅. | ဒေါ်မေစိန် | - | ✓ | - | " | " |
| ၂၆. | ဒေါ်မေစိန် | - | ✓ | - | " | " |
| ၂၇. | ဒေါ်မေစိန် | - | ✓ | ✓ | " | " |

(၁) အိမ်ထောင်စီမံကိန်းဖြစ်ရန်လိုပီ။ အမျိုးသား/အမျိုးသမီး အိမ်ထောင်စု တစ်စုကို ကိုယ်စားပြုသူမည်သူမဆို အမှတ်ဖြစ်ပါ။



၁၃။ အစည်းဝေးတက်ရောက်သူများစာရင်း (ပုံစံ-စ-၁၂)

လူထုပတ်ဝန်းကျင်ထိန်းသိမ်းရေးဦးစီးဌာန
အပိုင်း-၃ ၂၉.၉.၂၀၁၅

ပုံစံ - စ-၁၂ - အစည်းအဝေးတက်ရောက်သူများ (FORM PC.12)

| လမ်းညွှန် စီမံကိန်း အစည်းအဝေးအားလုံးတွင် အသုံးပြုရန် လူထုစည်းရုံးရေးမှူးက ကျေးဇူးပြု၍ တွင်းဆင်းစဉ် ဝမ်းဗေး၍ ပုံစံ ၂ စီမံကိန်းစက်ဝန်းအချိန်ဇယားပါ အစည်းအဝေးတက်ရောက်သူများစာရင်းကို ပြင်ဆင်ရန် | | | | | | | |
|--|--|-----------|---------------|---------------------------------|----------|---------|----------|
| စည်းရုံးရေးမှူးအမည် | စီမံကိန်းစက်ဝန်းအမှတ်ဖြစ်ပါ (✓) <input type="checkbox"/> စက်ဝန်း (၁) <input type="checkbox"/> စက်ဝန်း (၂) <input type="checkbox"/> စက်ဝန်း (၃) <input type="checkbox"/> စက်ဝန်း (၄) <input type="checkbox"/> စက်ဝန်း (၅) <input type="checkbox"/> စက်ဝန်း (၆) <input type="checkbox"/> စက်ဝန်း (၇) <input type="checkbox"/> စက်ဝန်း (၈) <input type="checkbox"/> စက်ဝန်း (၉) <input type="checkbox"/> စက်ဝန်း (၁၀) <input type="checkbox"/> စက်ဝန်း (၁၁) <input type="checkbox"/> စက်ဝန်း (၁၂) <input type="checkbox"/> စက်ဝန်း (၁၃) <input type="checkbox"/> စက်ဝန်း (၁၄) <input type="checkbox"/> စက်ဝန်း (၁၅) <input type="checkbox"/> စက်ဝန်း (၁၆) <input type="checkbox"/> စက်ဝန်း (၁၇) <input type="checkbox"/> စက်ဝန်း (၁၈) <input type="checkbox"/> စက်ဝန်း (၁၉) <input type="checkbox"/> စက်ဝန်း (၂၀) <input type="checkbox"/> စက်ဝန်း (၂၁) <input type="checkbox"/> စက်ဝန်း (၂၂) <input type="checkbox"/> စက်ဝန်း (၂၃) <input type="checkbox"/> စက်ဝန်း (၂၄) <input type="checkbox"/> စက်ဝန်း (၂၅) <input type="checkbox"/> စက်ဝန်း (၂၆) <input type="checkbox"/> စက်ဝန်း (၂၇) <input type="checkbox"/> စက်ဝန်း (၂၈) <input type="checkbox"/> စက်ဝန်း (၂၉) <input type="checkbox"/> စက်ဝန်း (၃၀) <input type="checkbox"/> စက်ဝန်း (၃၁) <input type="checkbox"/> စက်ဝန်း (၃၂) <input type="checkbox"/> စက်ဝန်း (၃၃) <input type="checkbox"/> စက်ဝန်း (၃၄) <input type="checkbox"/> စက်ဝန်း (၃၅) <input type="checkbox"/> စက်ဝန်း (၃၆) <input type="checkbox"/> စက်ဝန်း (၃၇) <input type="checkbox"/> စက်ဝန်း (၃၈) <input type="checkbox"/> စက်ဝန်း (၃၉) <input type="checkbox"/> စက်ဝန်း (၄၀) <input type="checkbox"/> စက်ဝန်း (၄၁) <input type="checkbox"/> စက်ဝန်း (၄၂) <input type="checkbox"/> စက်ဝန်း (၄၃) <input type="checkbox"/> စက်ဝန်း (၄၄) <input type="checkbox"/> စက်ဝန်း (၄၅) <input type="checkbox"/> စက်ဝန်း (၄၆) <input type="checkbox"/> စက်ဝန်း (၄၇) <input type="checkbox"/> စက်ဝန်း (၄၈) <input type="checkbox"/> စက်ဝန်း (၄၉) <input type="checkbox"/> စက်ဝန်း (၅၀) <input type="checkbox"/> စက်ဝန်း (၅၁) <input type="checkbox"/> စက်ဝန်း (၅၂) <input type="checkbox"/> စက်ဝန်း (၅၃) <input type="checkbox"/> စက်ဝန်း (၅၄) <input type="checkbox"/> စက်ဝန်း (၅၅) <input type="checkbox"/> စက်ဝန်း (၅၆) <input type="checkbox"/> စက်ဝန်း (၅၇) <input type="checkbox"/> စက်ဝန်း (၅၈) <input type="checkbox"/> စက်ဝန်း (၅၉) <input type="checkbox"/> စက်ဝန်း (၆၀) <input type="checkbox"/> စက်ဝန်း (၆၁) <input type="checkbox"/> စက်ဝန်း (၆၂) <input type="checkbox"/> စက်ဝန်း (၆၃) <input type="checkbox"/> စက်ဝန်း (၆၄) <input type="checkbox"/> စက်ဝန်း (၆၅) <input type="checkbox"/> စက်ဝန်း (၆၆) <input type="checkbox"/> စက်ဝန်း (၆၇) <input type="checkbox"/> စက်ဝန်း (၆၈) <input type="checkbox"/> စက်ဝန်း (၆၉) <input type="checkbox"/> စက်ဝန်း (၇၀) <input type="checkbox"/> စက်ဝန်း (၇၁) <input type="checkbox"/> စက်ဝန်း (၇၂) <input type="checkbox"/> စက်ဝန်း (၇၃) <input type="checkbox"/> စက်ဝန်း (၇၄) <input type="checkbox"/> စက်ဝန်း (၇၅) <input type="checkbox"/> စက်ဝန်း (၇၆) <input type="checkbox"/> စက်ဝန်း (၇၇) <input type="checkbox"/> စက်ဝန်း (၇၈) <input type="checkbox"/> စက်ဝန်း (၇၉) <input type="checkbox"/> စက်ဝန်း (၈၀) <input type="checkbox"/> စက်ဝန်း (၈၁) <input type="checkbox"/> စက်ဝန်း (၈၂) <input type="checkbox"/> စက်ဝန်း (၈၃) <input type="checkbox"/> စက်ဝန်း (၈၄) <input type="checkbox"/> စက်ဝန်း (၈၅) <input type="checkbox"/> စက်ဝန်း (၈၆) <input type="checkbox"/> စက်ဝန်း (၈၇) <input type="checkbox"/> စက်ဝန်း (၈၈) <input type="checkbox"/> စက်ဝန်း (၈၉) <input type="checkbox"/> စက်ဝန်း (၉၀) <input type="checkbox"/> စက်ဝန်း (၉၁) <input type="checkbox"/> စက်ဝန်း (၉၂) <input type="checkbox"/> စက်ဝန်း (၉၃) <input type="checkbox"/> စက်ဝန်း (၉၄) <input type="checkbox"/> စက်ဝန်း (၉၅) <input type="checkbox"/> စက်ဝန်း (၉၆) <input type="checkbox"/> စက်ဝန်း (၉၇) <input type="checkbox"/> စက်ဝန်း (၉၈) <input type="checkbox"/> စက်ဝန်း (၉၉) <input type="checkbox"/> စက်ဝန်း (၁၀၀) <input type="checkbox"/> | | | | | | |
| ပြည်နယ်/ တိုင်းဒေသကြီး | မြို့နယ် | ကန်ပစ်လက် | ကျေးရွာအုပ်စု | ကျေးရွာ | အောက်ကန် | ကျေးရွာ | အောက်ကန် |
| အစည်းအဝေးခေါင်းစဉ်။ Orientation Meeting | | | | | | | |
| စဉ် | အမည် | ကျား (✓) | မ (✓) | အိမ်ထောင်စုတိုက်စားလှယ် (✓) (၀) | လူမျိုး | လက်မှတ် | |
| ၂၇ | ဒေါ်စုနီ - ၂ | ✓ | ✓ | ✓ | ကျား | စုနီ | |
| ၂၈ | ဒေါ်စုနီ | ✓ | ✓ | - | - | စုနီ | |
| ၂၉ | ဒေါ်စုနီ | ✓ | ✓ | - | - | စုနီ | |
| ၃၀ | ဒေါ်စုနီ | ✓ | ✓ | ✓ | ကျား | စုနီ | |
| ၃၁ | ဒေါ်စုနီ | ✓ | ✓ | ✓ | ကျား | စုနီ | |
| ၃၂ | ဒေါ်စုနီ | ✓ | ✓ | ✓ | ကျား | စုနီ | |
| ၃၃ | ဒေါ်စုနီ | ✓ | ✓ | ✓ | ကျား | စုနီ | |
| ၃၄ | ဒေါ်စုနီ | ✓ | ✓ | ✓ | ကျား | စုနီ | |
| ၃၅ | ဒေါ်စုနီ | ✓ | ✓ | ✓ | ကျား | စုနီ | |
| ၃၆ | ဒေါ်စုနီ | ✓ | ✓ | ✓ | ကျား | စုနီ | |
| ၃၇ | ဒေါ်စုနီ | ✓ | ✓ | ✓ | ကျား | စုနီ | |
| ၃၈ | ဒေါ်စုနီ | ✓ | ✓ | ✓ | ကျား | စုနီ | |
| ၃၉ | ဒေါ်စုနီ | ✓ | ✓ | ✓ | ကျား | စုနီ | |
| | စုစုပေါင်း | | | | | | |

(၁) အိမ်ထောင်စုတိုက်စားလှယ်ဖြစ်ရန်လေ့ရှိပါ။ အမျိုးသား/အမျိုးသမီး အိမ်ထောင်စု တစ်စုကို တိုက်စားပြုသူမည်သူမဆို အမှတ်ဖြစ်ပါ။



၁၄။အစည်းဝေးမှတ်တမ်းများ

အစည်းအဝေး ဖြတ်တမ်း

အချိန် - ၉:၀၀ နာရီ မှ ၃:၀၀ နာရီ ထိ

ပထမနေ့

နေရာ - ဘုန်းကြီးကျောင်း၊

ကျေးဇူး - အောက်ကန်၊

ကျေးဇူးအုပ်စု - အောက်ကန်၊

ရက်စွဲ - ၂၀၁၂.၂၀၁၅

အကြောင်းအရာ " ထုတ်ယူနှစ် - စီမံကိန်း မိတ်ဆက် အစည်းအဝေး

ဆွေးနွေးချက် "

<၁> - စီမံကိန်း အကြောင်း မိတ်ဆက်ခြင်း နှင့် ကျေးဇူးအုပ်စု နှင့် စီမံကိန်း
ဝန်ထမ်းများ မိတ်ဆက်ခြင်း

<၂> - စီမံကိန်း စက်ဝန်း အကြောင်း ပြန်လည် ဂုဏ်ထူးခြင်း "

<၃> စီမံကိန်း ရည်ရွယ်ချက်နှင့် ဗဟိုဌာနများ ပါဝင်ဆောင်ရွက်ခြင်း "

<၄> ရန်ပုံငွေ စီးဆင်းမှု

<၅> New v၀၇

<၆> ဒဂုံ၊ အစည်းအဝေး ဆက်စပ်မှု ဆန်းစစ်ချက် ရေးဆွဲခြင်း

<၇> နေ့စဉ်အချိန် အစည်းအဝေး ဖြစ်ပွား ရေး ဆွဲခြင်း

<၈> ကုမ္ပဏီ ခွဲစာချုပ် ဖြစ်ပွား



၁၄။အစည်းဝေးမှတ်တမ်းများ

အောက်ကန့်ကျေးရွာ ပထမအကြိမ် ကျေးရွာအစည်းဝေးကို ၂၀.၀၂.၂၀၁၅

၇က်နေ့တွင် နံနက် ၉:၀၀ နာရီတွင် ဖြစ်ပွားခဲ့သည်။

ပထမဦးစွာ စီမံကိန်း၊ မိတ်ဆက်ခြင်း၊ ကျေးရွာအဖွဲ့နှင့် ဝန်ထမ်းများ မိတ်ဆက်
ကြသည်။ မိတ်ဆက်ပြီးနောက် တွင် စီမံကိန်း၊ နည်းစနစ်နှင့် အစီအစဉ်များကို ပြောဆိုခဲ့ပြီး နှင့်
ရှာဖွေရေး၊ လမ်းဆွဲရေး၊ ပစ္စည်းများ စီမံကိန်း၊ စက်ဝန်း၊ အဖိုး၊ ငွေပိုင်းနှင့် အဆင့်
၁၄ ဆင့် ကိုအားပေးမိတ်ဆွေးနွေးပြီး ဦးစီးချုပ်နှင့် နည်းစနစ်၊ ဆင်းပုံ အခြေခံ၊ ကိုယ်စားလှယ်
ရွေးချယ်ရေး ပြုလုပ်ခဲ့သည်။

ဒုတိယအကြိမ်တွင် ပြောဆိုခဲ့ပြီး နှင့် ကော်မတီဖွဲ့စည်းပုံအစစ်ကို ဖော်ပြခဲ့
သဖြင့် ပေးပြီး ၊ မိတ်ဆွေးနွေးပြီးနောက် စီမံကိန်း၊ လုပ်ငန်းစဉ်၊ လုပ်ဆောင်ချက်များအား
ဖြင့် ၃၀ မြေပုံနှင့် အခြေအနေအထား၊ ရွာနှင့် ပူးပေါင်း ဆောင်ရွက်လျှင် စီမံကိန်း၊ လုပ်ငန်းစဉ်
ကိုလုပ်ဆောင်ကြောင်း ၊ အခြေအနေနှင့် ဦးစီးချုပ်၊ ပေါင်းစပ်လုပ်ဆောင်မှုများကို မဟုတ်
ကြောင်း ၊ မိတ်ဆွေးနွေးပြီးနောက် ထိရောက်မှု မြေပုံနှင့် ကော်မတီအဖွဲ့ဝင် နှစ်ဦးနှင့်
အခြေခံ ၊ ရှာဖွေရေး အခြေအနေ၊ ပစ္စည်းများ စီမံကိန်းနှင့် ကျေးရွာ အဖွဲ့ဝင်များ ပြောဆိုခဲ့
ကြောင်း ၊ ထိုအဖွဲ့ဝင်များတွင် စီမံကိန်းအဖွဲ့ အဖွဲ့ဝင် ၊ ထိုလုပ်ဆောင်မှုများကို ကျေပမ်း
မှုများ ပြုလုပ်ကြောင်း ၊ အဖွဲ့ဝင်များ ကော်မတီအဖွဲ့ဝင်များကို ဦးစီးချုပ် ကျေးရွာအဖွဲ့ဝင်
အဖွဲ့ဝင်များ ၊ စီမံကိန်းနှင့် ပတ်သက်သည့် အခြေအနေအထားကို (၂) နှစ် ထိန်းသိမ်း
ထားမှုများကို ပြောဆိုကြောင်း ပြောဆိုခဲ့သည်။

တတိယအကြိမ်အား ဦးစီးချုပ်နှင့် နည်းစနစ်၊ ကျေးရွာအဖွဲ့ဝင် အဖွဲ့အ
စည်းနှင့် ဆက်သွယ်မှု အခြေအနေအထား ဆွေးနွေးရာတွင် ကျေးရွာအဖွဲ့ဝင် အဖွဲ့ဝင်များနှင့်
ကို စေ့မိတ်ဆွေးနွေးပြီး အဖွဲ့အစည်း၊ ကျေးရွာအဖွဲ့ဝင် အဖွဲ့ဝင်များ ၊ ဆက်သွယ်မှုကို အဖွဲ့ဝင်
ကျေးရွာအဖွဲ့ဝင်နှင့် ကျေးရွာအဖွဲ့ဝင် အဖွဲ့ဝင်များ ဆက်သွယ်မှုကို ဆွေးနွေးခဲ့
သည်။

စတုတ္ထအကြိမ်အား ကျေးရွာအဖွဲ့ဝင်နှင့် ဆက်သွယ်မှု အခြေအနေအထားကို ကျေးရွာအဖွဲ့ဝင်
အဖွဲ့ဝင်များ ဆွေးနွေးပြီး ကျေးရွာအဖွဲ့ဝင် အဖွဲ့ဝင်များ တွင် ပြုလုပ်ခဲ့သည်။



၁၄။ အစည်းဝေးမှတ်တမ်းများ

ပဉ္စမ အစီစဉ်အရ ငေါ်ယာန်ယာန် မှုကတီ ခွင့်ပြုပေးတံ့ကို ကျေးဆွဲကြီး ကျေးဆွဲ ၇ ယာန်
 ၁၅ ဂွယ်ချက် ၅ နှစ် ဆက်တစ် စေးခွင့်၊ များကို စေး၊ မြန်၊ ခံ၊ ယာန်-

နောက်ဆုံး အစီစဉ်အရ ပထမနေ့ နံနက်ပိုင်း မှ ညနေပိုင်းထိ ကွေးကြားပျက်များ
 လေးဝေ ဆုတ်ကြ ယာန်-

မှတ်တမ်း ကျေးဆွဲ
Y. M. H. L.
 ငေါ်ယာန်ယာန်
 လူ့ထုစည်းရုံး ကျေးဆွဲ၊
 ၂၀-၀၂-၂၀၁၅

အတည်ပြု ဆွဲ
 ဦး ဦးစိန်
 လူ့ထုစည်းရုံး ကျေးဆွဲ၊



၁၄။အစည်းဝေးမှတ်တမ်းများ

အစည်းအဝေး ဖွဲ့တစ်

၇၈၅ - ၂၀.၀၂.၂၀၁၅

ဥက္ကဋ္ဌနေ့ အစည်းအဝေးကို ၂၀. ၀၂. ၂၀၁၅ ၇၈၅နေ့ နံနက်

၉:၀၀နာရီ တွင် စတင်ကြေညာသည်။ အစီအစဉ် ၁- အင်္ဂု ခေါ်ယာဉ်ယာဉ်နှင့် ဗု ပဇိလူအိမ်
သုံးထပ်မြစ်ကို ဆွေးနွေး ယွှားဝေသည်။ သို့သော် ဆွေးနွေးရာတွင် ၇၂၀၀ ဂွယ် ချက်ကို ရှစ်
ဖြဲဖြဲ အမျိုးသမီးများနှင့် အစက်ခဲကို ဖော်ထုတ်ခံ၊ ဝေသည်။ သို့နောက် ကျား၊ မ၊
အုပ်စု ခွဲဖြဲ ပဇိလူအိမ် ဆွဲကြေဝေသည်။ ဆက်စပ် စေးခွန်းများကို စေးဖြဲ၊ စေးဖြဲ၊ ကျား၊
မ တန်း၊ တူညီမျှ အောင် ဆုတ်ဆောင်နိုင်စွမ်း ရှိစေရန် ဝေသည်။ နည်းလမ်းများကို လေ့လာ
သုံးဝင်စေသည်။

အစီအစဉ် - ၂ အင်္ဂု လူမှုအဖွဲ့အစည်း ဖွဲ့စည်းပုံနှင့် ဆယ်စာတစ်အင်္ဂုအဖွဲ့အစည်း
ဖွဲ့စည်းပုံကို ဦး ခိုင်ခံ့ နှင့် ဦး သာဝိတ် ဖွဲ့စည်း ဆောင်ရွက် ဆွဲကြေဝေသည်။ ရေးဆွဲဖြဲဖြဲ နောက်
တွင် ဖွဲ့စည်းရေး ဆွဲကြေဝေရေး ၇၂၀၀ ဂွယ် ချက်နှင့် ဆက်စပ် စေးခွန်းများကို သုံးဝင်စေ
ကြေ ဝေသည်။

အစီအစဉ် <၃> အင်္ဂု - ပိုင်ဆိုင်မှုနှင့် ဆယ်စာတစ်ကို ဦး ခိုင်ခံ့ နှင့် ဦး ဆောင်
ဆွေးနွေးကြေဝေသည်။ ကျေးရွာတွင် ရှိအင်္ဂုအဖွဲ့အစည်းများကို ဖော်ထုတ်ဖြဲဖြဲ (ကျား၊မ) နှစ်
သို့မဟုတ် အဖွဲ့အစည်းများဖြဲဖြဲ ဝေသည်။ ဆွဲကြေဝေရေး ချက် ပြုချိန်တွင် ဝေသည် ကျေးရွာ
ဆက်ခံ ဝေသည်။

အစီအစဉ် <၄> အင်္ဂု ၃၅၀၀၀ ကျော် အင်္ဂုအဖွဲ့အစည်းကို ဝေသည်။ ဆွေးနွေးရာတွင်
ပိုင်ဆိုင်မှုအင်္ဂုအဖွဲ့အစည်း A, B, C အင်္ဂုအဖွဲ့အစည်းကို စံနှုန်း ဆက်ဖက်ကြေဝေသည်။ အုပ်စုအဖွဲ့အစည်း
ခွဲဖြဲဖြဲ အဖွဲ့အစည်း အင်္ဂုအဖွဲ့အစည်း A အင်္ဂုအဖွဲ့အစည်း B, C အင်္ဂုအဖွဲ့အစည်း ဟူ၍ အုပ်စု <၃> နှင့် ဦး
ဆွေးနွေးချယ်ဆက်ဖက်ကြေ ဝေသည်။ သို့နောက် ၇၂၀၀ ဂွယ် ချက်များကို ဖြန့်လေ့လာ ရေးဆွဲ
ဝေသည်။

အစီအစဉ် အားလုံးဖြဲဖြဲ နောက်တွင် ခေါ်ယာဉ်ယာဉ်နှင့် ဗု တစ်နေ့ တစ်နေ့ ဆွေးနွေး
ခဲရာများကို ဤလူထုနှင့်အတူ ဖြန့်လေ့လာ သုံးဝင်ဖြဲဖြဲ ၃:၃၀ နာရီ တွင် အစည်း
အဝေးကို ဂုဏ်ထူးဆောင် ခံ ဝေသည်။



၁၃။ အစည်းဝေးမှတ်တမ်းများ

အတိုင်း အတက များကို အင်ဂျင်နီယာမှ တွက်ချက် ကာ

၁၁) လူထုနားနေဆောင် အတိုင်းအတက ၄၀' x ၁၀' = ၇၀၀၀၀၀၀/-

၁၂) ဂွာလယ်ကျက် ၃ - ကန် } => ၃၀၀၀၀၀၀/-
ကျတိုင်ဂီ ၆ - ၃

၁၃) တံတား အတိုင်းအတက ၃၀၀' x ၅' = ၁၄၀၀၀၀၀၀/-

အစီအစဉ် (၄) အရ ကော်မတီဖွဲ့စည်းပုံအသစ်အားဖြင့် လုပ်ချုပ်ဖြုတ်
ကော်မတီများကိုဖြင့်လုပ် ဖွဲ့စည်း အတည်ပြုခဲ့သည်။ သို့သော် ကော်မ
တီများ ဆိုလျက်မှာ ဖွဲ့စည်း တာဝန်နှင့်ဝတ္တရားများကို ရှင်းပြပြီး ကော်မတီ
များ ဖွဲ့စည်း လျှောက်ထားမှုများကို လျက်နာမည်ဖြစ်ကြောင်း သဘောတူလက်မှတ်
ရေးထိုးကြသည်။

အစီအစဉ် (၅) အရ ရွေးကောက်ပွဲစနစ် ပြောင်းလဲရေးကို စေ့မိန့် ဖွဲ့စည်း

အစီအစဉ်ဖြင့် ရွေးကောက်ပွဲစနစ် ပြောင်းလဲရေး ဥပဒေနှင့် အညီ အစွဲအမူ
ပြောကြားကတိတ် ဖွဲ့စည်းအတွက် ကော်မတီများကို ဖွဲ့စည်း ဖွဲ့စည်း
ချုပ်စီမံကြသည်။ ကော်မတီဝင် စာရင်း အများအပြား ဆောင်ရွက်ပေး
လုပ်ဆောင်ရမည်ဖြစ်ကြောင်း အမှာအဖွဲ့ဆောင်ရွက်ရန်၊ ညှိနှိုင်းပူးပေါင်း
ပါဝင်လုပ်ဆောင်ရန်လိုအပ်ကြောင်း၊ ဒီမိုကရေစီရေးရာအဖွဲ့အစည်း ဖွဲ့စည်း
နည်းစနစ် အောက်စီအစဉ် နှင့် နှိုင်းယှဉ် (၂) နှစ် ၇ နှစ် သည် " ဒီမိုကရေစီ
လုပ်ဆောင်ရေးအဖွဲ့အစည်း ဖွဲ့စည်းရေး အဖွဲ့အစည်းများကို များများရေးရာ
အားပေး ထိန်းသိမ်းပေးပါ။ "

ထို့အပြင် ဒီမိုကရေစီရေးရာအဖွဲ့အစည်း အဖွဲ့အစည်းများကို အားပေးထိန်းသိမ်း
ရေးရာအဖွဲ့အစည်းများကို အားပေးထိန်းသိမ်းပေးပါ။ အစည်းအဝေးကို နှစ် (၃)
နှစ်တွင် ရှင်းလင်းကြည့်ပါ။



၁၄။ ကဏ္ဍအလိုက်ဦးစားပေးလုပ်ငန်းစဉ်များ

၇ ကွဲ - ၂၂ . ၁၂ . ၂၀၁၅

ကောက်ကန်၊ ကျေးဇူး

နောက်ဆက်တွဲ (၉) ခြားနားသော အပိုင်းများအတွက် ဦးစားပေးဖွံ့ဖြိုးရေးလုပ်ငန်းစဉ်များ အနှစ်ချုပ်

မူရင်းသည်အား VPSC တွင်ထားရှိရပါမည်။ အခြားဌာနများနှင့် ညှိနှိုင်းရန်အတွက် ပိတ္တူအား TPIC သို့ပို့ပေးပါမည်။ MIS data အနေဖြင့်သွင်းရန်မလိုအပ်ပါ။

| | Rank | Activity | Priority of | Month / Year | Focal person or group in the village | External support from |
|--------------------------|------|--|--|--------------|--------------------------------------|-----------------------|
| Infrastructure | 1 | လျှောက်လှမ်းဆောင်ရွက် | <input checked="" type="checkbox"/> women <input checked="" type="checkbox"/> men | 2016 | group in the village | |
| | 2 | ဥပဒေရေးရာကန် | <input checked="" type="checkbox"/> women <input checked="" type="checkbox"/> men | 2017 | - - - | |
| | 3 | စားနပ်ရိက္ခာ | <input checked="" type="checkbox"/> women <input checked="" type="checkbox"/> men | 2018 | - - - | |
| | 4 | အစားအသောက် | <input type="checkbox"/> women <input type="checkbox"/> men | 2021 | | |
| | 5 | | <input type="checkbox"/> women <input type="checkbox"/> men | | | |
| Livelihood / Agriculture | 1 | ခိုက်ပျိုး/စားရေ | <input checked="" type="checkbox"/> women <input checked="" type="checkbox"/> men | 2019 | - - - | |
| | 2 | | <input type="checkbox"/> women <input type="checkbox"/> men | | | |
| | 3 | | <input type="checkbox"/> women <input type="checkbox"/> men | | | |
| | 4 | | <input type="checkbox"/> women <input type="checkbox"/> men | | | |
| | 5 | | <input type="checkbox"/> women <input type="checkbox"/> men | | | |
| Health and Nutrition | 1 | ကျန်းမာရေးအဖွဲ့များ အဖွဲ့အစည်းများ ဖွဲ့စည်းခြင်း | <input checked="" type="checkbox"/> women <input type="checkbox"/> men | 2020 | - - - | |
| | 2 | | <input type="checkbox"/> women <input type="checkbox"/> men | | | |
| | 3 | | <input type="checkbox"/> women <input type="checkbox"/> men | | | |
| | 4 | | <input type="checkbox"/> women <input type="checkbox"/> men | | | |
| | 5 | | <input type="checkbox"/> women <input type="checkbox"/> men | | | |
| Education | 1 | | <input type="checkbox"/> women <input type="checkbox"/> men | | | |
| | 2 | | <input type="checkbox"/> women <input type="checkbox"/> men | | | |
| | 3 | | <input type="checkbox"/> women <input type="checkbox"/> men | | | |
| | 4 | | <input type="checkbox"/> women <input type="checkbox"/> men | | | |
| | 5 | | <input type="checkbox"/> women <input type="checkbox"/> men | | | |
| Other | 1 | | <input type="checkbox"/> women <input type="checkbox"/> men | | | |
| | 2 | | <input type="checkbox"/> women <input type="checkbox"/> men | | | |
| | 3 | | <input type="checkbox"/> women <input type="checkbox"/> men | | | |
| | 4 | | <input type="checkbox"/> women <input type="checkbox"/> men | | | |
| | 5 | | <input type="checkbox"/> women <input type="checkbox"/> men | | | |



၁၄။ကျေးရွာဖွံ့ဖြိုးရေးစီမံချက်အရည်အသွေးထိန်းချုပ်မှု(Checklist for VDP)

VDP အရည်အသွေးထိန်းချုပ်မှု

ထိန်းချုပ်သူ-

ရက်စွဲ-

ရွာ- **ဖောက်ကန်**

VDP ရက်စွဲ- **၂၂-၁၂-၂၀၁၅**

မြို့နယ်- **ဧရာဝတီတိုင်း** ကျေးရွာအုပ်စု- **ဖောက်ကန်**

(က) ခြုံငုံခြင်း (မြို့နယ်အဆင့်)- PC 8 ၏ Data အရ မှန်ကန်မှုရှိကြောင်းစစ်ပါ။

(ခ) အသေးစိတ် စစ်ဆေးခြင်း- တစ်မြို့နယ်တွင် ၁၀ ရွာ မှ ၂၀ ရွာ ကျေးရွာအုပ်စု(VDPs)များကို အရည်အသွေးစစ်ဆေးရန်ရွေးပါ။ တစ်မြို့နယ်တွင် ကျေးရွာ ၂၀ထက်ကျော်လျှင် ကျပန်းနမူနာရွေးပါ။

(၁) VDP စာရွက်စာတမ်းပြီးဆုံးမှုကို စစ်ဆေးပါ။ (OM အရ)

- မျက်နှာဖုံး (အဖုံး)
- မာတိကာ
- ကျေးရွာအခြေခံ Data
- PSA အကျဉ်းချုပ်နှင့် PRA လုပ်ငန်းစဉ်
- အမျိုးသား/အမျိုးသမီးအဖွဲ့များ၏ အခက်အခဲများ
- ကျေးရွာမျှော်မှန်းချက် (ဆွေးနွေးချက်ရလဒ်)
- အမျိုးသား/အမျိုးသမီးအဖွဲ့များသဘောတူထားသည့် နောင်လေးနှစ်အတွက် ဦးစားပေးလုပ်ငန်းများစာရင်း (အခြေခံအဆောက်အအုံ၊ အသက်မွေးမှု၊ ပညာရေး၊ လူမှုရေးထိန်းသိမ်းမှု....)

နောက်ဆက်တွဲများ-

- လူမှုရေးအကဲဖြတ်မှု စာရွက်စာတမ်းခါတ်ပုံနှင့် PRA လုပ်ငန်းစဉ် (ဖြစ်နိုင်လျှင်)၊ မြေပုံများ ပါရမည်၊ စည်းစိမ်ပိုင်ဆိုင်မှုအဆင့်၊ venn ပုံ...
- ကျေးရွာစီမံကိန်းရေးဆွဲရေးအစည်းအဝေးမိတ္တူ
- ကျေးရွာ၏အချက်အလက် (PC 1 ပုံစံ)
- ကျေးရွာမျှော်မှန်းချက်

(၂) လူမှုရေးအကဲဖြတ်မှုအရည်အသွေးနှင့် VDP စစ်ဆေးပါ။

- VDP တွင်ပါဝင်သောဦးရေ (အမျိုးသား/အမျိုးသမီး)-
- လူမှုရေးအကဲဖြတ်မှုအရည်အသွေးနှင့် VDP အတွက် ရက်ပေါင်း-
- PRA ပစ္စည်းများ အသုံးပြုသည့် အရေအတွက်-
- ပါဝင်သောဦးရေနှင့် လုပ်ငန်းများ မှတ်တမ်းတင်ခြင်း (အစည်းအဝေးမှတ်တမ်း၊ အဖွဲ့ခါတ်ပုံ၊ တိုင်းရင်းသားအနည်းစုနှင့် ထိခိုက်လွယ်သော အဖွဲ့များ)
 - အလွန်ကောင်း
 - ကောင်း



၁၄။ကျေးရွာဖွံ့ဖြိုးရေးစီမံချက်အရည်အသွေးထိန်းချုပ်မှု(Checklist for VDP)

- ညံ့
- လုပ်ငန်းများ မှတ်တမ်းတင်ခြင်းနှင့် အမျိုးသမီးအဖွဲ့အစည်းအဝေး၏ရလဒ် အားခွဲခြားပေးထားသလား။
 - ရှိ
 - မရှိ
- စီမံကိန်းအရေအတွက် (အမျိုးသား/အမျိုးသမီးရွေးချယ်မှုအရေအတွက်)- |
- PRAနှင့်သက်ဆိုင်သောအခြား စီမံကိန်းအရေအတွက်
(အမျိုးသား/အမျိုးသမီးရွေးချယ်မှုအရေအတွက်)- |