

ပြည်ထောင်စုသမ္မတ မြန်မာနိုင်ငံတော် အစိုးရ
စိုက်ပျိုးရေး၊ မွေးမြူရေး၊ နှင့် ဆည်မြောင်း ဝန်ကြီးဌာန
ကျေးလက်ဒေသဖွံ့ဖြိုးတိုးတက်ရေး ဦးစီးဌာန
ပင်လည်ဘူးမြို့နယ်



လူထုဗဟိုပြုစီမံကိန်း
National Community Driven Development Project
(NCDDP)



ကျေးရွာဖွံ့ဖြိုးရေးအစီအစဉ်
Village Development Plan (VDP)
ဟေ့ဇယွတ်ကျေးရွာ ၊ မံစီလေး ကျေးရွာအုပ်စု

၂၀၁၆ ခုနှစ်

ပင်လည်ဘူးမြို့



ဇာတိကာ

၁။ ပင်လည်ဘူးမြို့နယ် မြေပုံ.....2

၂။ မံစီလေး အုပ်စုမြေပုံ 3

၃။ ကျေးရွာအုပ်စုတွင်ပါဝင်သော ကျေးရွာစာရင်းများ..... 4

၄။ ကျေးရွာအခြေခံအချက်အလက်များ 4

၅။ လူထုပူးပေါင်းပါဝင်သော လူမှုဆန်းစစ်ခြင်းနှင့် အကဲဖြတ်ခြင်းလုပ်ငန်းစဉ် (PSA/PRA) အကျဉ်းချုပ်ဇယား6

၆။ ကျေးရွာဖွံ့ဖြိုးရေးအစီအစဉ်အတွက်အသုံးပြုခဲ့သော PRA tools များနှင့်တစ်ခုချင်းစီအတွက်သုံးသပ် ချက်များ. 8

၇။ ကော်မတီဝင်များရွေးချယ်ခြင်းနှင့်ကျေးရွာဖွံ့ဖြိုးရေးအစီအစဉ်ဆောင်ရွက်မှုမှတ်တမ်းဓါတ်ပုံများ.....30

၈။ ကော်မတီဝင်များစာရင်း.....35

၉။ ပုံစံ ၈-၁။ ကျေးရွာအချက်အလက်36

၁၀။ ပုံစံ ၈-၂။ စီမံကိန်းစက်ဝန်းအချိန်ဇယား38

၁၁။ ပုံစံ ၈-၃။ ကျေးရွာဖွံ့ဖြိုးရေး ဦးစားပေးအစီအစဉ်40

၁၂။ ပုံစံ ၈-၄။ကျေးရွာဖွံ့ဖြိုးရေးစီမံကိန်းလုပ်ငန်းခွဲရွေးချယ်ခြင်းပုံစံ.....44

၁၃။ ပုံစံ ၈-၁၂။ အစည်းအဝေးတက်ရောက်သူစာရင်း47

၁၄။ အစည်းအဝေး မှတ်တမ်းများ 51

၁၅။ ကဏ္ဍအလိုက် အခက်အခဲမှတ်တမ်း.....55

၁၆။ကျေးရွာဖွံ့ဖြိုးရေးစီမံချက်အရည်အသွေးထိန်းချုပ်မှု (Checklist for VDP).....56



၁။ ပင်လည်ဘူးမြို့နယ် မြေပုံ

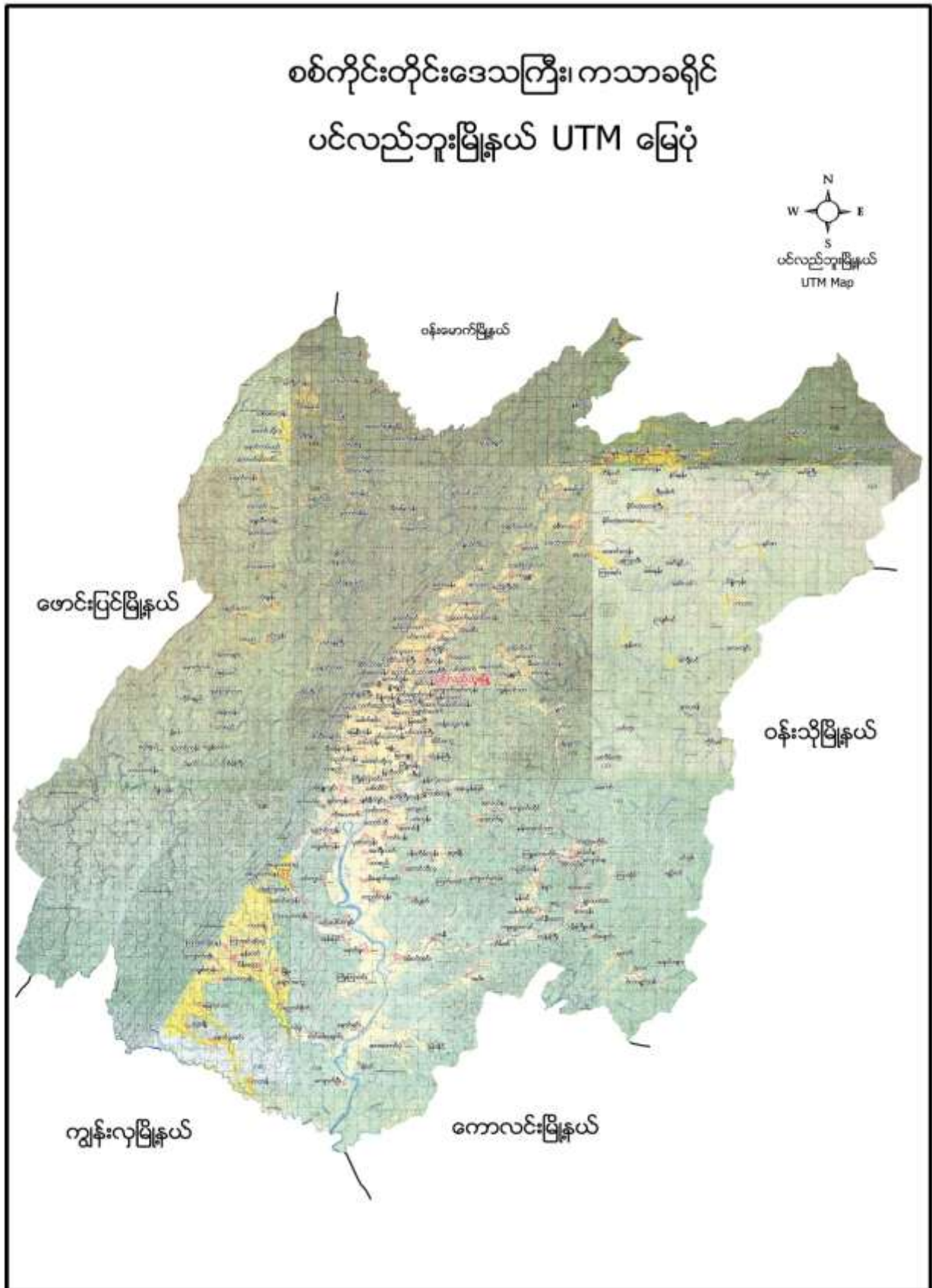



၂။ မံစီလေး အုပ်စုမြေပုံ

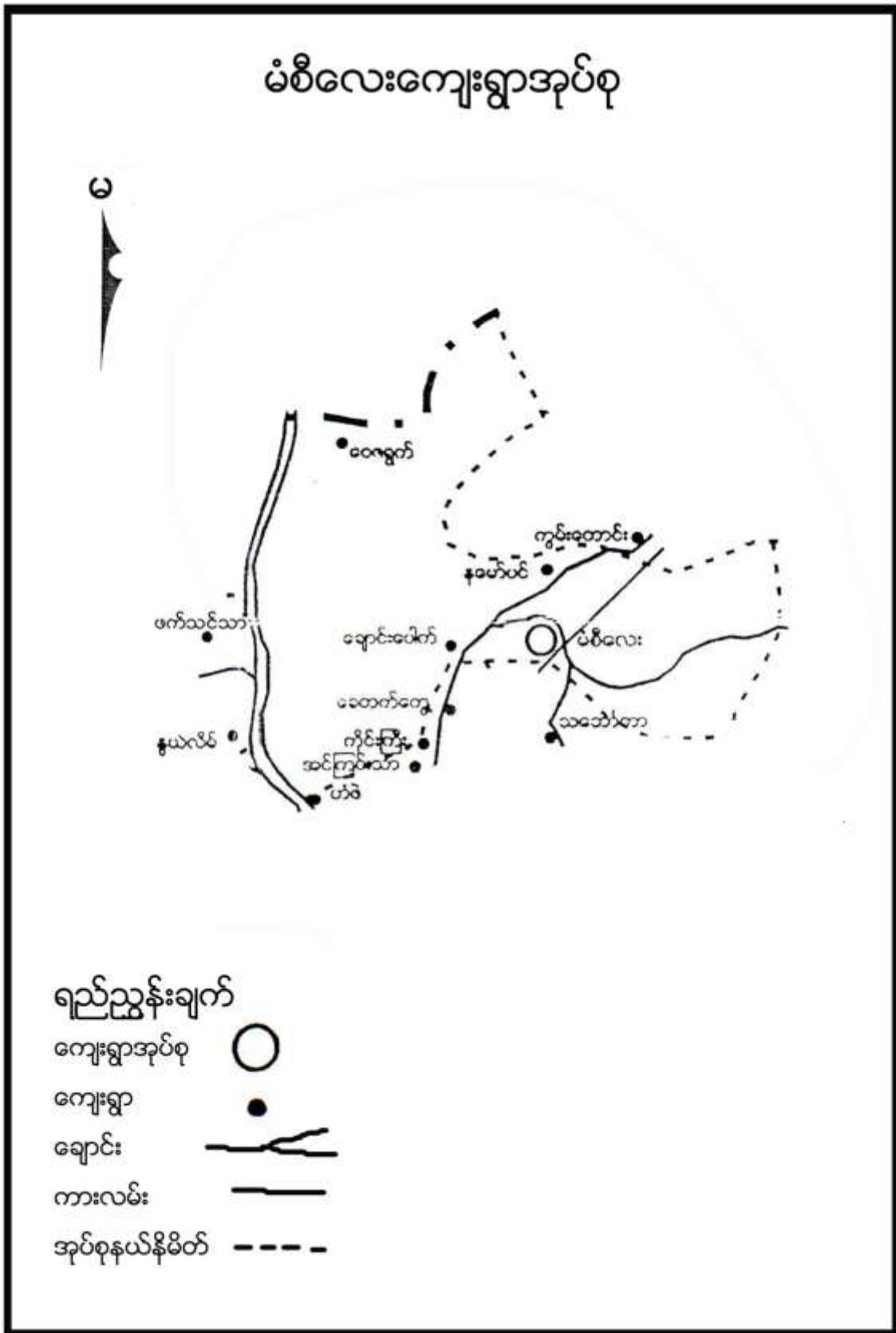



၃။ ကျေးရွာအုပ်စုတွင်ပါဝင်သော ကျေးရွာစာရင်းများ

မံစီလေး၊ နမော်ပင်၊ ချောင်းပေါက်၊ ဟေ့ဖွတ် ကျေးရွာတို့ဖြစ်ပါသည်။

၄။ ကျေးရွာအခြေခံအချက်အလက်များ

၁။ ကျေးရွာသမိုင်းအကျဉ်း

ဟေ့ဖွတ်ကျေးရွာကို လွန်ခဲ့သော နှစ်ပေါင်းများစွာက စတင်တည်ခဲ့ပြီး ဟဲဟားရွာနှင့် ပေါင်းစည်းနေထိုင်ခဲ့ကြပြီး ဟဲဟားရွာပျက်ဆီးပြီးနောက်ပိုင်းတွင် ဟေ့ဖွတ်ကျေးရွာဟု ခေါ်တွင်စေခဲ့ပါသည်။

ကျေးရွာတွင် ဗမာ လူမျိုးများ သာနေထိုင်ကြပြီး ယခုအခါ အိမ်ခြေအားဖြင့် (၃၈)အိမ်ထောင်စု နေထိုင် ကြပြီး မြို့နှင့် မိုင်(၂၂)မိုင်ခန့်ကွာဝေးပါသည်။ လမ်းပန်းဆက်သွယ်ရေးအားဖြင့် မိုးတွင်းကာလတွင် အလွန် တရား ခတ်ခဲ့ပြီး ပွင့်လင်းရာသီတွင် သွားလာရာ၌ အနဲငယ်သာ ကောင်းမွန်ပါသည်။

ထူးခြားဖြစ်စဉ်

စဉ်	အကြောင်းအရာ	ခုနှစ်	ထိခိုက်မှု
၁။	တောခွေးများသောင်းကျန်း	၂၀၁၅	ကျွဲ နွား ၅၂ ကောင်သေဆုံး
၂။	လေပြင်းတိုက်ခတ်	၁၉၉၀	အိမ် ၅လုံးပျက်ဆီး(အမိုးလန်)
၃။	ခွာနာ လျှာနာဖြစ်ပွား	၁၉၈၇	ကျွဲ နွား ၂၀ အထက် သေဆုံး

၂။ လူနည်းစုလူမျိုးစုအိမ်ထောင်စု

မရှိပါ

၃။ ကျေးရွာအတွင်းရှိ စုစုပေါင်းအိမ်ထောင်စု

အမျိုးအစား	အိမ်ထောင်စု	ကျား	မ	စုစုပေါင်း
ရှမ်းနီ	၃၈	၁၁၇	၁၀၀	၂၁၇

၄။ ထိခိုက်လွယ်အုပ်စု

ထိခိုက်လွယ်အုပ်စု	အိမ်ထောင်စု	ကျား	မ	စုစုပေါင်း
သက်ကြီး	၆	၄	၂	၆
မြေယာမဲ့	၅	၁၅	၁၄	၂၉
မသန်စွမ်း	၁		၁	၁



၅။ အဓိကစီးပွားရေးလုပ်ငန်းများ

စိုက်ပျိုးရေး	မွေးမြူရေး	အသေးစားစီးပွားရေး	အခြား
စပါး	ကျွဲ	ဖျားယက်လုပ်ခြင်း	ဈေးဆိုင်
နှမ်းစိုက်	နွား		
-မုန်ညှင်း	ဝက်		
ဆင်ခရမ်းချဉ်သီး	ကြက်		

၆။ ကျေးရွာအတွင်းအဓိက ပိုင်ဆိုင်မှုများ

ကျေးရွာပိုင်ဆိုင်မှုများ	စိုက်ပျိုးမြေ	စားကျက်မြေ	သစ်တောမြေ	သဲ/ကျောက်ရရှိမှု	ရေတွင်း/ရေကန်	စက်ရေတွင်း
အရေအတွက်	၄၈ ဧက	၂၅ ဧက	၈၅ ဧက	ရှိ	၁၁/၁	-
ကျေးရွာပိုင်ဆိုင်မှုများ	ကား	ထော်လာဂျီ	စပါးကြိတ်စက်	မြွေလှေ့စက်	အသေးစားဆည်	ဈေးဆိုင်
အရေအတွက်	-	-	၁	-	၈	-

၇။ ကျေးရွာအတွင်းအခြားပိုင်ဆိုင်မှုများ

ကျေးရွာပိုင်ဆိုင်မှုများ	ရေတင်စက်	လယ်ထွန်စက်	ထွန်ထယ်	ကျွဲ	နွား
အရေအတွက်	-	-	၃၅/၃၀	၁၁၁	၁၄၂
ကျေးရွာပိုင်ဆိုင်မှုများ	ဝက်	ဆိုင်ကယ်	ကျွမ်းကျင်လုပ်သား	လုပ်သား	
အရေအတွက်	၃၃	၂၁	-	၁၀၀	

၈။ အခြားကျေးရွာရှိအသုံးပြုနိုင်သော အရင်းအမြစ်/အချက်အလက်များ

အရင်းအမြစ်	ဆေးခန်း	အ.လ.က/အ.ထ.က	ဈေး	ကျွမ်းကျင်လုပ်သား	လုပ်သား	မြေတူးစက်	လမ်းကြိတ်စက်
အရေအတွက်	၁	၁	၁	၂၀	၄၀	၁	-



၅။ လူထုပူးပေါင်းပါဝင်သော လူမှုဆန်းစစ်ခြင်းနှင့် အကဲဖြတ်ခြင်းလုပ်ငန်းစဉ် (PSA/PRA)

အကျဉ်းချုပ်ဇယား

စဉ်	အကြောင်းအရာ	ရက်စွဲ	ဦးတည်အုပ်စု	တက်ရောက်သူ			အဓိက ဆွေးနွေးချက်များ
				ကျား	မ	ပေါင်း	
၁	လူမှုစီးပွားအဆင့် သတ်မှတ်ခြင်း (Wealth Ranking)	၆-၁၁-၆	ချမ်းသာ၊ အလယ်အလတ်၊ နွမ်းပါး၊ အလွန်နွမ်းပါးအုပ်စုများ	၁၉	၁၆	၃၅	ကျေးရွာလူမှုစီးပွားအုပ်စုများခွဲခြားသတ်မှတ်နိုင်ရေးအတွက် အခြေခံစံနှုန်းများ သတ်မှတ်ခြင်း၊ ကျေးရွာသားများနှင့် အများသဘောတူ ခွဲခြားသတ်မှတ်ခြင်း
၂	ရာသီခွင်ပြပြက္ခဒိန် (Seasonal Calendar)	၆-၁၁-၆	ကော်မတီဝင်၊ အမျိုးသမီး၊ အမျိုးသားများ	၈	၈	၁၆	ရာသီဥတု၊ စိုက်ပျိုးသီးနှံများ၊ လယ်ယာလုပ်ငန်းများ၊ နေ့စားလုပ်ငန်းများ၊ မွေးမြူရေးလုပ်ငန်းများ၊ ဝမ်းစာဖူလုံမှု နှင့် ပွဲတော်များ
၃	ကျေးရွာလူမှုရေးပြ၊ သယံဇာတမြေပုံ (Social Map/ Resource Map)	၆-၁၁-၆	ရပ်မိရပ်ဖ၊ ကော်မတီဝင်များ	၇	၆	၁၃	အိမ်အမျိုးအစားများ၊ အခြေခံအဆောက်အအုံများ၊ လမ်းပန်းဆက်သွယ်ရေးအခြေအနေ လယ်ယာမြေများ၊ မြစ်ချောင်းများ၊ ရေတွင်း၊ ရေကန်များ၊ သစ်တောများ
၄	ပြဿနာသစ်ပင် (Problem Tree)	၆-၁၁-၆	အမျိုးသားများကော်မတီဝင်များ	၈	-	၈	ဆွေးနွေးထားသော အခြေခံအဆောက်အအုံများနှင့် သက်မွေးဝမ်းကျောင်းလုပ်ငန်းများ၊ ကျန်းမာရေး၊ ပညာရေး။
၅	ပြဿနာသစ်ပင် (Problem Tree)	၆-၁၁-၆	အမျိုးသမီးများ	-	၇	၇	ဆွေးနွေးထားသော အခြေခံအဆောက်အအုံများနှင့် သက်မွေးဝမ်းကျောင်းလုပ်ငန်းများ
၆	ကျေးရွာ၏ (၅)နှစ်စာ ဦးစားပေးအစီအစဉ် ပြဇယား (Metric Ranking)	၆-၁၁-၆	အမျိုးသားအုပ်စု၊ အမျိုးသမီးအုပ်စု၊ လူငယ်အုပ်စု၊ ရပ်မိရပ်ဖအုပ်စု	၁၉	၁၆	၃၅	အကျိုးပြုပြီးရေ၊ အကျိုးခံစားခွင့် နှင့် အဓိက လိုအပ်ချက်များပေါ်မူတည်၍ ဆုံးဖြတ်သည်။



၇	အဖွဲ့အစည်းချိတ်ဆက်ပုံ (Venn Diagram)	၇-၁၆	ကျေးရွာအုပ်ချုပ်ရေးအဖွဲ့၊ ကျေးရွာ စီ/ထောက်အဖွဲ့	၇	၅	၁၂	ကျေးရွာတွင်းရှိ အဖွဲ့အစည်းများနှင့် မည်သို့သောလုပ်ငန်းများအတွက် မည်သည့်အဖွဲ့များချိတ်ဆက်လုပ်ကိုင်မှု
၈	ပင့်ကူအိမ်ကွန်ယက် (Spider Web)	၇-၁၆	အမျိုးသားများ နှင့် အမျိုးသမီးများ	၉	၇	၁၆	အမျိုးသားများ နှင့် အမျိုးသမီးများ တန်းတူအခွင့်အရေး ရရှိမှု နှင့် မရရှိသည့် အကြောင်းအရင်းများ
၉	ပြဿနာ၊ အခွင့်အရေး၊ လက်ရှိအခြေအနေနှင့် ပြောင်းလဲမှုညွှန်းကိန်း	၇-၁၆	ကျေးရွာစီ/ထောက်အဖွဲ့၊ ကျေးရွာလူထု	၆	၉	၁၅	ပြဿနာ၊အခွင့်အရေး၊လက်ရှိအခြေအနေ ကိုသိရှိရန် နှင့် ပြောင်းလဲနိုင်သည်ပုံစံများ
၁၀	ကျေးရွာအိပ်မက်ပြမြေပုံ (Dream Map)	၇-၁၆	ကျေးရွာစီ/ထောက်အဖွဲ့၊ ကျေးရွာလူထု	၁၃	၁၀	၂၃	နောင်တစ်ချိန်တွင် ကျေးရွာတွင် ဖြစ်စေချင်သော/မမြင်စေချင်သော အရာများ ထည့်သွင်းရေးဆွဲခြင်း



၆။ ကျေးရွာဖွံ့ဖြိုးရေးအစီအစဉ်အတွက်အသုံးပြုခဲ့သော PRA tools များနှင့်တစ်ခုချင်းစီအတွက်သုံးသပ်ချက်များ

၁။ ကျေးရွာ၏လူမှုစီးပွားအဆင့်သတ်မှတ်ခြင်း။ (Wealth Ranking)

အဆင့်	အခြေခံစံနှုန်းများ/ ညွှန်းကိန်းများ	အိမ်ထောင်စု	ရာခိုင်နှုန်း
ချမ်းသာ	အိမ်အခြေအနေ-အုတ်လိုင်းပြေး၊ ခြေတံရှည်၊ သွပ်မိုး၊ ပျဉ်ထောင်မြေယာပိုင်ဆိုင်မှု- ၁၀ ဧကအထက် ကျွဲ၊ နွား- ၇ ကောင်အထက် အခြားပိုင်ဆိုင်မှု- ထွန်းစက်၊ ရေစုပ်စက်၊ TV။ စပါးကြိုက်စက်၊ ဆိုင်ကယ်၊ (အထက်တန်း၊ အလယ်တန်း ကျောင်းသားရှိ)	၅	၁၃%
အလယ်အလတ်	အိမ်အခြေအနေ- ပျဉ်ခင်း၊ ပျဉ်ကာ၊ သွပ်မိုး၊ ချေတံရှည်အိမ်မြေယာပိုင်ဆိုင်မှု- ၅ ဧက ကျွဲ၊ နွား- ၅ ကောင် အခြားပိုင်ဆိုင်မှု- လှည်းဆိုင်ကယ်၊ (အလယ်တန်းကျောင်းနေအရွယ်ကျောင်းသားရှိ)	၁၃	၃၄%
နွမ်းပါး	အိမ်အခြေအနေ- ဝါးထရံကာ၊ သက်ကယ်မိုးထရံကာ၊ ချေတံရှည်အိမ်မြေယာပိုင်ဆိုင်မှု- ၂ ဧက ကျွဲ၊ နွား- ၃ ကောင်အောက် အခြားပိုင်ဆိုင်မှု- (မူလတန်းကျောင်းကျောင်းနေအရွယ်ကလေးရှိ)၊ ကျောင်းထားနိုင်	၈	၂၁%
အလွန်နွမ်းပါး	အိမ်အခြေအနေ- ဝါးထရံကာ၊ အင်ဖက်မိုး၊ အကာမလုံမြေယာပိုင်ဆိုင်မှု- မရှိ ကျွဲ၊ နွား- မရှိ အခြားပိုင်ဆိုင်မှု- ကျောင်းနေအရွယ်ကလေးရှိ ကျောင်းမထားနိုင်	၁၂	၃၂%
စုစုပေါင်း			၁၀၀%



သုံးသပ်ချက်

ရာသီဥတု-တပိုတွဲလ လယ်မှ စ၍ နယုန်လအထိ နွေရာသီဖြစ်ပါသည်။ နယုန်လ လယ် မှ စ၍ တော်သလင်း လအထိ မိုးရာသီ ဖြစ်ပါသည်။ သီတင်းကျွတ်လ မှ စတင်၍ တပိုတွဲလ လယ်အထိ ဆောင်းရာသီ ဖြစ်ပါသည်။

စိုက်ပျိုးရေး-ကဆုန်၊ နယုန်လတွင်စပါးစိုက်ပျိုးရန်ပျိုးထောင်ကြပြီးဝါဆို၊ဝါခေါင်လတွင်ကောက်စိုက်ကြပါသည်။ သခွား၊ပြောင်း၊နမ်း၊မြေပဲ၊အာလူး၊ကြက်သွန်အနည်းငယ်စိုက်ပျိုးကြသည်။စိုက်ပျိုးရေးလုပ်ငန်းမှ တစ်နေ့ဝင်ငွေ ၂၅၀၀ ကျပ်၊ တစ်လ ဝင်ငွေ ၇၅၀၀၀ ကျပ် နှင့် တစ်နှစ်ဝင်ငွေ ၉၀၀၀၀၀ ကျပ် ရရှိပါသည်။

မွေးမြူရေး-မွေးမြူရေး လုပ်ငန်းများကို ရာသီမရွေးလုပ်ကိုင်ကြပါသည်။ လုပ်ငန်းခွင်အတွက် ကျွဲ၊ နွားများ မွေးမြူကြပြီး အိမ်ခြေထက်ဝက်ခန့်မှာ ကြက်၊ဝက်များမွေးမြူကြပါသည်။

နေ့စားလုပ်ငန်း- ဝါဆို၊ဝါခေါင်လတွင် လယ်ယာလုပ်ငန်းခွင် များရှိခြင်းကြောင့် ဝင်ငွေရရှိပါသည်။ သီတင်းကျွတ်၊ တန်ဆောင်မုန်း နှင့် နတ်တော် လများတွင်စပါးရိတ်သိမ်းခြွေလှေ့ခြင်း လုပ်ငန်းများ ရှိခြင်းကြောင့် ဝင်ငွေရရှိပါသည်။ နေ့စားလုပ်ငန်းမှ တစ်နေ့ဝင်ငွေ၃၀၀၀ ကျပ်၊ တစ်လ ဝင်ငွေ ၉၀၀၀၀ကျပ် နှင့် တစ်နှစ် ဝင်ငွေ ၇၀၀၀၀၀ ကျပ် ရရှိပါသည်။

သဘာဝဘေးအန္တရာယ် ။ မိုးရာသီတွင်မိုးသည်းထန်ခြင်းရံဖန်ရံခါ စပါးခင်းများရေလွှမ်းပါသည်။ လေပြင်းကျရောက် တတ်သည့်အခါလည်းရှိပါသည်။

ဝမ်းစာဖူလုံမှု- ဝါခေါင်၊တော်သလင်း၊သီတင်းကျွတ်လများတွင် စပါးကုန်ချိန်ဖြစ်၍ဝမ်းစာဖူလုံမှုမရှိပါ။

အလုပ်သမားရှားပါးမှု- တန်ခူး၊နတ်တော်၊ပြာသိုလများတွင်အလုပ်သမားရှားပါးမှုများရှိပါသည်။ ပွင့်လင်းရာသီတွင် ရွှေ့ပြောင်းလုပ်သားသွားလာမှုရှိပါသည်။

ပွဲတော်များ-တန်ခူးလတွင် သင်္ကြန်ပွဲတော်ပြုလုပ်ပါသည်။ ကဆုန်လတွင်ညောင်ရေသွန်းပွဲ၊ဝါဆိုလတွင် သင်္ကန်းကပ်ပွဲတော်ရှိပါသည်။ သီတင်းကျွတ်လတွင် မီးထွန်းပွဲတော်ရှိပါသည်။တန်ဆောင်မုန်းလတွင် ကထိန်ပွဲ၊ တပေါင်းလတွင် အလှူပွဲများရှိပါသည်။



၃။ ကျေးရွာလူမှုရေးပြမြေပုံ နှင့် သုံးသပ်ချက်

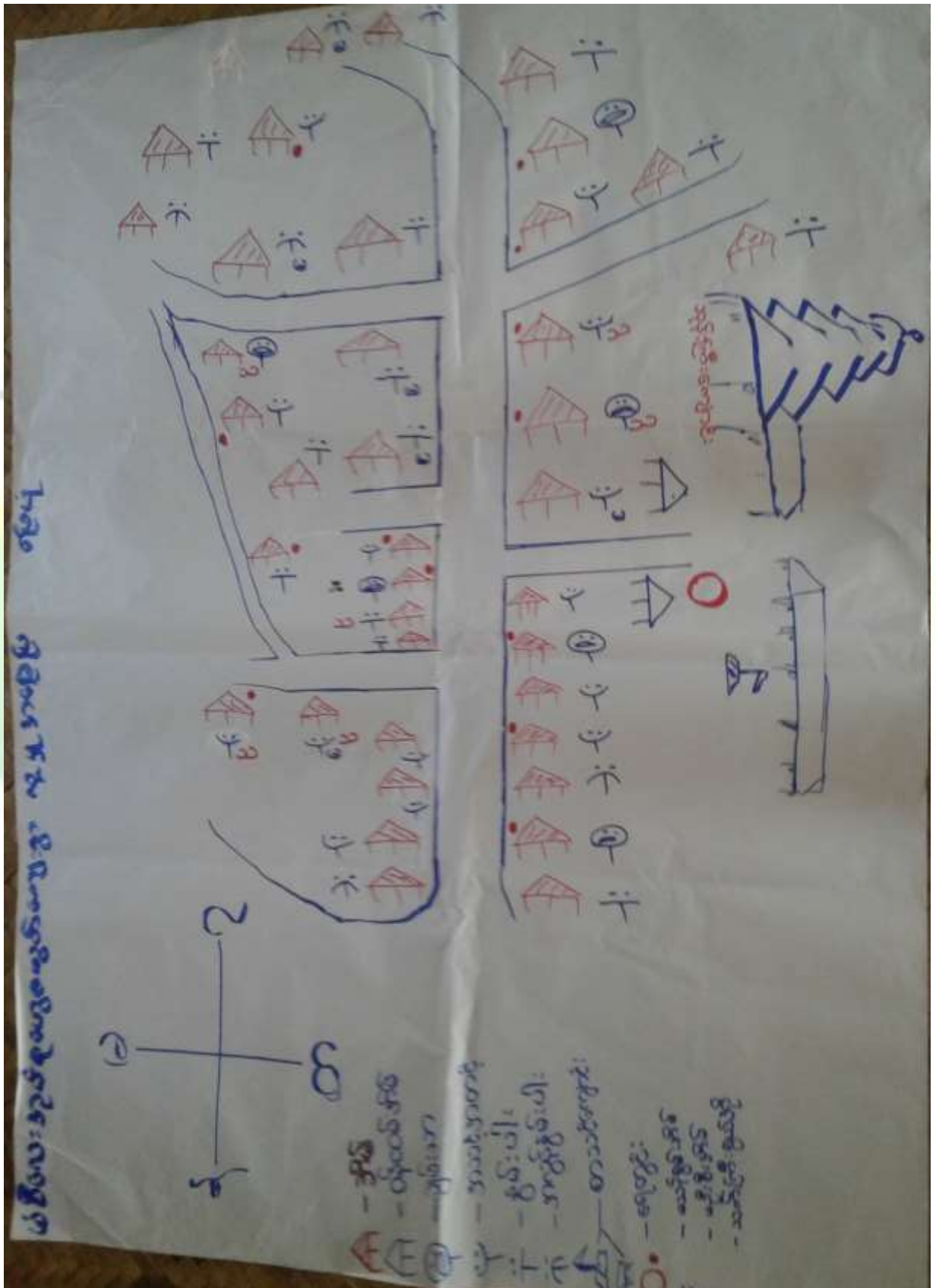



သုံးသပ်ချက်

လူနေထိုင်မှု ပုံစံ- စီပွားရေးအဆင့် (၄) မျိုးရှိပြီး ကျေးရွာများတွင် ပမာလူမျိုးများစုစည်းစွာနေထိုင်ကြပါသည်။

လမ်းပန်းဆက်သွယ်ရေး- နမော်ပင်ကျေးရွာသည် ပင်လည်ဘူးမြို့နှင့် ၁၈ မိုင်ခန့်ကွာဝေးပြီး ကျေးရွာတွင်းရှိ လမ်းများ၊ ရွာချင်းဆက်လမ်းများမှာ မြေသားလမ်းများဖြစ်သောကြောင့် မိုးတွင်းကာလများတွင် လမ်းပန်းဆက်သွယ်ရေး အလွန်တရာမှ ခက်ခဲပါသည်။

ကျန်းမာရေး- ကလေးမွေးဖွားခြင်းအတွက် အရံသားဖွား၊ အရပ်လက်သည်ရှိပါသည်။ အဓိကဆေးကုသမှု ခံယူခြင်းကို မြို့နယ်ဆေးရုံ၊ ကျေးရွာရှိကျေးလက်ဆေးပေးခန်း သို့သွားရောက်၍ ဆေးကုသမှု ခံယူရပါသည်။ မိုးတွင်းကာလတွင် ပန်းရောဂါ၊ ငှက်ဖျားရောဂါများဖြစ်တက်သည်။

သောက်သုံးရေး- ကျေးရွာတွင် ဘုံပိုင်နှင့် လက်တူးတွင်းများရှိခြင်းကြောင့် သောက်သုံးရေးအားဖြင့် ဖူးလုံမှုရှိသည်ဟု တွက်ဆနိုင်ပါသည်။

အခြား- နမော်ပင် ကျေးရွာ၏ အရှေ့ဘက်တွင် စာသင်ကျောင်း နှင့် ဘုန်းတော်ကြီးကျောင်း ရှိပြီးအနောက် တောင်ထောင့်တွင် နမော်ချောင်းရှိပြီး ချောင်းအတွင်းမှ ကျောက်၊ သဲများကို အနဲငယ်ထုတ်ယူသုံးဆွဲနိုင်ပါသည်။ ကျေးရွာပတ်လည်တွင် လယ်ကွင်းများ နှင့် သစ်တော ဧရိယာများမှာ ကာရံလျက်ရှိနေသည်။



၄။ ကျေးရွာအရင်းအမြစ်ပြမြေပုံနှင့်သုံးသပ်ချက်





သုံးသပ်ချက်

ပတ်ဝန်းကျင်ရှိအရင်းအမြစ်များ- နမော်ချောင်းရှိပြီး ချောင်းအတွင်းမှ ကျောက်၊သဲများကို အနဲငယ် ထုတ်ယူ သုံးဆွဲနိုင်ပါ သည်။ ကျေးရွာပတ်လည်တွင် လယ်ကွင်းများ နှင့် သစ်တော ဧရိယာများမှာ ကာရံလျက်ရှိနေ သည်။

စီးပွားရေးလုပ်ကိုင်စားသောက်ရသောအရင်းအမြစ်-လယ်ယာမြေများအသုံးပြု၍ စပါး၊ပဲအမျိုးမျိုး၊ ၊နမ်း ၊စသည် တို့ကိုစိုက်ပျိုးနိုင်သည်။စားကျက်မြေများတွင်ကျွဲ၊နွားများမွေးမြူနိုင်ပါသည်။မြေလွတ်မြေရိုင်းများ ပေါများသော် လည်း နှစ်ရှည်ပင်စီးပွားဖြစ်စိုက်ပျိုးနိုင်ခြင်းမရှိပါ။





၅။ အမျိုးသားများတင်ပြသော ပြဿနာသစ်ပင် နှင့် ဖြေရှင်းနည်းလမ်း

The illustration shows a large tree with a thick trunk and many branches. The branches are drawn with blue lines. Small blue dots are scattered on the upper branches, while small red dots are scattered on the lower branches and leaves. The tree is set against a background of stylized clouds and a horizon line.

ပြဿနာသစ်ပင် (Problem Tree):

- ပျက်စီးနေသော အိမ်များ
- အရက်သောက်မှုများ
- အမိမိသားစုများ
- အပူချိန်မြင့်တက်ခြင်း
- အထွေထွေကျန်းမာရေး
- အားလုံးမကျေနပ်မှုများ
- အပူချိန်မြင့်တက်ခြင်း
- အညစ်အကြေးများ
- အမြင့်မြင့်နေထိုင်ခြင်း

ဖြေရှင်းနည်းလမ်း (Solutions):

- အပူချိန်မြင့်တက်ခြင်း
- အရက်သောက်မှုများ
- အမိမိသားစုများ
- အထွေထွေကျန်းမာရေး
- အားလုံးမကျေနပ်မှုများ
- အပူချိန်မြင့်တက်ခြင်း
- အညစ်အကြေးများ
- အမြင့်မြင့်နေထိုင်ခြင်း



အကြောင်းအရင်းများ/ အခက်အခဲများ

၁	ကျေးရွာတွင်းသွားရခက်ခဲခြင်း	၂	ကလေးငယ်များပညာရေတွင် ကောင်းစွာမသင်ကြားနိုင်	၃	အထွေထွေဗဟုသုတရရှိမှု လက်လှမ်းမမီ
၄	သွားလာခက်ခဲခြင်း ပျက်တောင်ခြင်း	၅	သောက်သုံးရေ မဖူလုံခြင်း	၆	ကျန်းမာရေးစောင့်ရှောက်မှု လက်လှမ်းမမီခြင်း

အကျိုးဆက်များ

- ၁ သက်ကြီးရွယ်အို နှင့် ကလေးများ သွားလာရ ခက်ခဲ
- ၂ ကလေးငယ်များ ကျောင်းကြိုတက်လှမ်းရန်နှင့် ဖွံ့ဖြိုးမှုတွင် နောက်ကျခြင်း
- ၃ ဗဟုသုတများအားနည်းခြင်း၊ မရှိခြင်း
- ၄ တံတားမကောင်းခြင်း ကားဆိုင်ကယ်များ ဖြတ်သန်းရာတွင် အန္တရာယ်ရှိ
- ၅ သန့်ရှင်းသောသောက်သုံးရေ လက်လှမ်းမမီခြင်း
- ၆ ကျန်းမာရေးစောင့်ရှောက် အခတ်အခဲရှိခြင်း

ဖြေရှင်းနည်းလမ်း

- ၁ ရွာတွင်းလမ်းပြင်
- ၂ စာသင်ကျောင်းပြုပြင်
- ၃ စာကြည့်တိုက်ဆောက်လုပ်ခြင်း
- ၄ တံတားပြုပြင်ခြင်း
- ၅ စက်ရေတွင်းတူးဖော်ခြင်း
- ၆ ဆေးပေးခန်းဆောက်လုပ်ခြင်း



၆။ အမျိုးသမီးများတင်ပြသော ပြဿနာသစ်ပင် နှင့် ဖြေရှင်းနည်းလမ်း

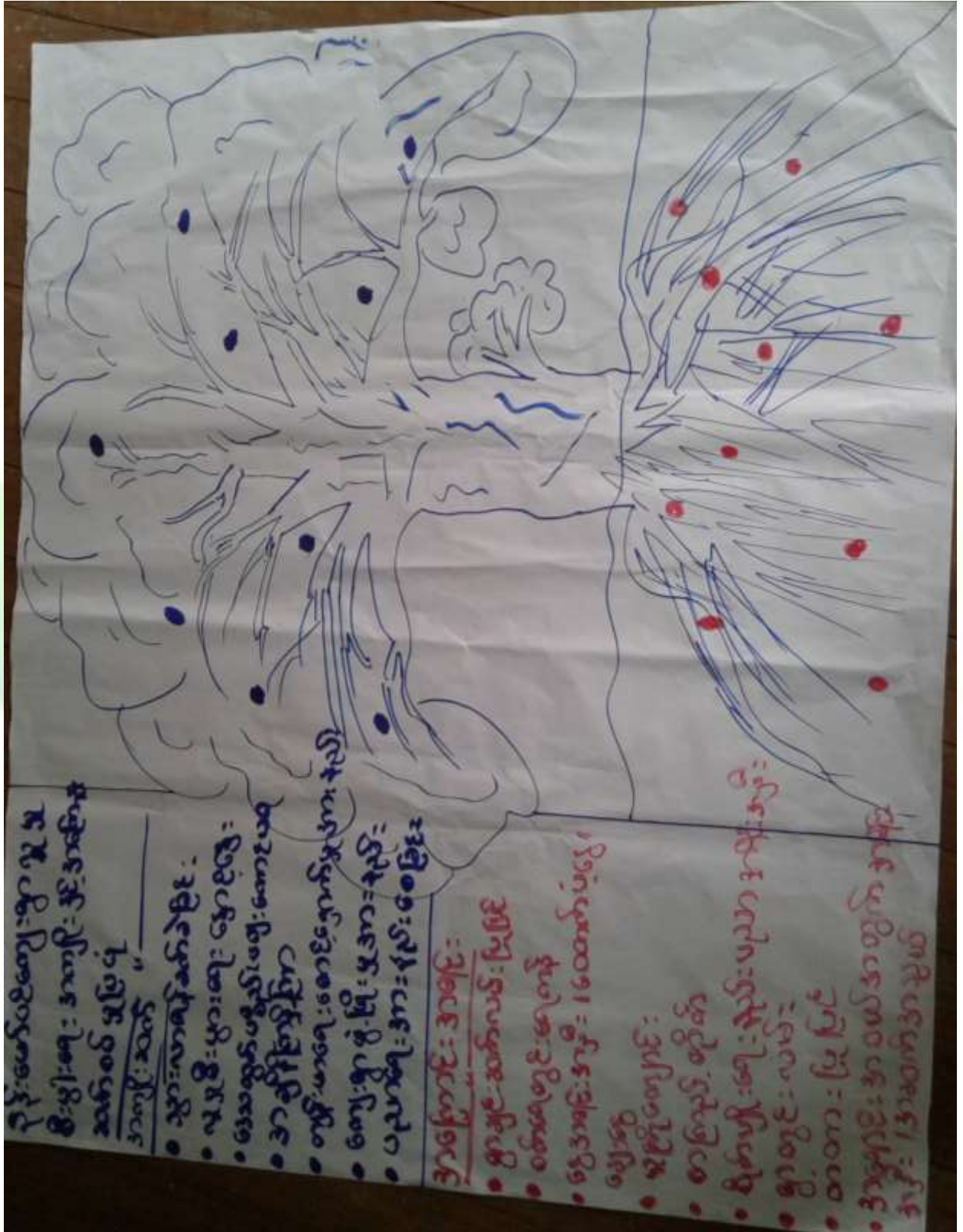



အကြောင်းအရင်းများ/ အခက်အခဲများ

၁	ကျေးရွာတွင်းသွားရခက်ခဲခြင်း	၂	ကလေးငယ်များပညာရေတွင် ကောင်းစွာမသင်ကြားနိုင်	၃	အထွေထွေဗဟုသုတရရှိမှု လက်လှမ်းမမီ
၄	သွားလာခက်ခဲခြင်း ပျက်တောင်ခြင်း	၅	သောက်သုံးရေ မဖူလုံခြင်း	၆	ကျန်းမာရေးစောင့်ရှောက်မှု လက်လှမ်းမမီခြင်း

အကျိုးဆက်များ

- ၁ သက်ကြီးရွယ်အို နှင့် ကလေးများ သွားလာရ ခက်ခဲ
- ၂ ကလေးငယ်များ ကျောင်းကြိုတက်လှမ်းရန်နှင့် ဖွံ့ဖြိုးမှုတွင် နောက်ကျခြင်း
- ၃ ဗဟုသုတများအားနည်းခြင်း၊ မရှိခြင်း
- ၄ တံတားမကောင်းခြင်း ကားဆိုင်ကယ်များ ဖြတ်သန်းရာတွင် အန္တရာယ်ရှိ
- ၅ သန့်ရှင်းသောသောက်သုံးရေ လက်လှမ်းမမီခြင်း
- ၆ ကျန်းမာရေးစောင့်ရှောက် အခတ်အခဲရှိခြင်း

ဖြေရှင်းနည်းလမ်း

- ၁ ရွာတွင်းလမ်းပြင်
- ၂ စာသင်ကျောင်းပြုပြင်
- ၃ စာကြည့်တိုက်ဆောက်လုပ်ခြင်း
- ၄ တံတားပြုပြင်ခြင်း
- ၅ စက်ရေတွင်းတူးဖော်ခြင်း
- ၆ ဆေးပေးခန်းဆောက်လုပ်ခြင်း



၇။ ဦးစားပေးအစီအစဉ်ပြဇယား (Matrix Ranking)

မိလား: မျက်စိအေးစေ့၊ ချောင်း၊ ချောင်း၊ ချောင်း (Matrix Ranking)
 (ဆေးကုသမှုဆိုင်ရာ)

မိလား	၁	၂	၃	၄	၅	၆	၇	၈	၉
၁	X	C	C	C	C	C	C	C	C
၂	X	X	C	C	C	C	C	C	C
၃	X	X	X	C	C	C	C	C	C
၄	X	X	X	X	C	C	C	C	C
၅	X	X	X	X	X	C	C	C	C
၆	X	X	X	X	X	X	C	C	C
၇	X	X	X	X	X	X	X	C	C
၈	X	X	X	X	X	X	X	X	C
၉	X	X	X	X	X	X	X	X	X



စီမံကိန်းပထမနှစ်တွင် ကျေးရွာတွင်း စာသင်ကျောင်းပြုပြင်ခြင်းလုပ်ငန်းကို ရံပုံငွေ ၅၅သိန်းခန့် ဖြင့် ကျေးရွာ လူထု ပူးပေါင်း၍ လုပ်ငန်းအကောင်အထည်ဖော်ဆောင်ရွက်ပြီးစီးခဲ့ပါသည်

စီမံကိန်းဒုတိယနှစ်တွင် နမော်ပင်ကျေးရွာမှာ ရွာချင်းဆက်လမ်းပြုပြင် လုပ်ငန်းများကို ၁၄၉သိန်းဖြင့် အကောင် အထည် ဖော်ဆောင်ရွက်သွားမည်ဖြစ်ပြီး ချောင်းပေါက်ကျေးရွာမှာလည်း စာသင်ကျောင်းပြုပြင်ခြင်း လုပ်ငန်း များကို စီမံကိန်း ဒုတိယနှစ်တွင်လည်း အကောင်အထည်ဖော်ဆောင်ရွက်မည်ဖြစ်သည်။

စီမံကိန်းတတိယနှစ်တွင် မံစီလေးကျေးရွာအနေဖြင့် တံတားပြုပြင်ခြင်း နှင့်ဟေ့ယွတ်ကျေးရွာမှာ ရွာတွင်း လမ်းပြုပြင်ရေး နှင့် ရေရရှိရေး လုပ်ငန်းများတို့ကို အကောင်အထည်ဖော်ဆောင်ရွက်မည်ဖြစ်သည်။

စတုတ္ထနှစ်တွင် မံစီလေးကျေးရွာအနေဖြင့် ဈေးပြုပြင်ခြင်း၊ချောင်းပေါက်ကျေးရွာမှ ရွာချင်းဆက်လမ်းပြုပြင် ခြင်းတို့ကို အကောင်အထည်ဖော်ဆောင်ရွက်သွားမည်ဖြစ်သည်။



၈။ ဗင်းပုံစံကိုသုံးပြု၍ အဖွဲ့အစည်းများချိတ်ဆက်မှု နှင့် သုံးသပ်ချက်





သုံးသပ်ချက်

ကျေးရွာအတွင်းရှိအဖွဲ့အစည်းများ

ကျေးရွာလူထုနှင့် အဖွဲ့အစည်းများ ချိတ်ဆက်ဆောင်ရွက်နေသည့် အနေအထားမှာ အုပ်ချုပ်ရေးအဖွဲ့၊ ကျောင်းကော်မတီအဖွဲ့၊ အမျိုးသား၊အမျိုးသမီးများအဖွဲ့၊ ကျေးရွာစီမံကိန်းအထောက်အကူပြုကော်မတီ၊ ဂေါပက၊ ဓမ္မစကြာအဖွဲ့၊ ရပ်မိရပ်ဖအဖွဲ့များနှင့် ကျေးရွာဖွံ့ဖြိုးတိုးတက်ရေး ကျေးရွာအကျိုးပြုလုပ်ငန်းများ ချိတ်ဆက်ဆောင်ရွက်ကြပါသည်။

ကျေးရွာပြင်ပအဖွဲ့အစည်းများ

ကျေးရွာပြင်ပရှိ အဖွဲ့အစည်းများနှင့် ချိတ်ဆက်ဆောင်ရွက်နေမှု အနေအထားမှာ မြို့နယ်အထွေထွေ အုပ်ချုပ်ရေးဦးစီးဌာန၊ ပညာရေးဌာန၊ ကျန်းမာရေးဌာန၊ ကျေးလက်ဒေသဖွံ့ဖြိုးတိုးတက်ရေး ဦးစီးဌာန၊ လူထုဗဟိုပြုစီမံကိန်း၊ တီ/မွေးကုသစ်တော၊သမ၊ စိုက်ပျိုးရေး၊ မြေစာရင်းဌာနများနှင့် ချိတ်ဆက် ဆောင်ရွက်မှုရှိပြီး ကျေးရွာသား များအနေဖြင့် သက်ဆိုင်ရာကဏ္ဍအလိုက် လိုအပ်သောအကူအညီ တောင်းခံမှုမှာ မရှိသလောက်နည်းပါး ပါသည်။

အစည်းအဝေးမှတ်တမ်း နှင့် စစ်ဆေးရမည့်အချက်များ

၁။ အမျိုးသမီးကဏ္ဍ အစည်းအဝေးမှတ်တမ်း

ကျေးရွာမိတ်ဆက်အစည်းအဝေးပြုလုပ်ရန် ဖိတ်ကြားရာတွင် အစည်းအဝေးတွင် အမျိုးသမီး အချိုးညီစွာ ပါဝင်ရန် သက်ဆိုင်ရာ ကော်မတီသို့ ပြောကြားခဲ့ပါသည်။ ပထမအကြိမ် မိတ်ဆက်အစည်းအဝေးတွင် အစည်းအဝေးတိုင်းတွင် အမျိုးသမီးများ အချိုးညီစွာ တက်ရောက်ရန် ပြောကြားခဲ့ပါသည်။ အစည်းအဝေးတိုင်းတွင်လည်း အမျိုးသမီးများမှ ပြောကြားလိုသော အချက်များကို လွတ်လပ် ပွင့်လင်းစွာ ပြောဆိုခွင့် ရှိကြောင်းကိုလည်း ပြောကြားထားပါသည်။ ကျေးရွာအုပ်စုအဆင့်တွင် နှစ်စဉ်ပြုလုပ်သော လုပ်ငန်းများတွင် အမျိုးသမီးများမှ တင်ပြဆောင်းဆိုထားသော လုပ်ငန်းတစ်ခုပါဝင်ရမည် ဖြစ်ကြောင်းကိုလည်း ပြောကြားခဲ့ပါသည်။ လုပ်ငန်းခွဲများ အကော်အထည်ဖော် ဆောင်ရွက်ရာတွင်လည်း လူထုလုပ်အားဖြင့် ဆောင်ရွက်သော လုပ်ငန်းများ ဖြစ်ပါက တူညီသော လုပ်ငန်းအတွက် တူညီသော လုပ်အားခများ ပေးချေရမည်ကိုလည်း ပြောကြားခဲ့ပါသည်။ စီမံကိန်း၏ ကဏ္ဍတိုင်းတွင် အမျိုးသမီးများ အခန်းကဏ္ဍကို ထည့်သွင်းထားပြီး အမျိုးသား/ အမျိုးသမီး ခွဲခြားမှုများ မရှိစေရန် ရည်ရွယ်ထားသည်ကို ရှင်းလင်းပြောကြားမှုများ ပြုလုပ်ခဲ့ပါသည်။ အမျိုးသမီးများ၏ဦးဆောင်နိုင်မှု နှင့် စီမံခန့်ခွဲမှု စွမ်းရည်များ တိုးတက်လာစေရန်အတွက် ကော်မတီများထဲတွင် အမျိုးသမီးများ (၅၀%) ပါဝင်ရမည်ဖြစ်ပါသည်။ ဆပ်ကော်မတီ တစ်ခုတိုင်းတွင်လည်း အနည်းဆုံး အမျိုးသမီး တစ်ဦးပါဝင်ရမည်ဖြစ်ပါသည်။ ကော်မတီထဲတွင် ပါဝင်သော အမျိုးသမီးများသည် တင်ပြဆွေးနွေးမှုများ ပြုလုပ်ခြင်း၊ ဆုံးဖြတ်ချက်များချခြင်း စသည်တို့ကို ပြုလုပ်ရမည်ဖြစ်ပါသည်။ အမျိုးသားများမှလည်း ပံ့ပိုးကူညီပေးရမည်ဖြစ်ပါသည်။ ဒုတိယအကြိမ်အစည်း အဝေးတွင် အမျိုးသမီးများသည် မိမိတို့၏ လိုအပ်ချက် အခက်အခဲများကို လွတ်လပ်စွာဆွေးနွေးနိုင်ရန်အတွက် အမျိုးသမီးသီးသန့် အုပ်စုများဖွဲ့၍ အခက်အခဲများ ဖော်ထုတ်ခြင်းလုပ်ငန်းကိုလည်း လုပ်ကိုင်ခဲ့ပါသည်။



၂။ ကျေးရွာမိတ်ဆက် အစည်းအဝေးတွင်အမျိုးသမီး ကဏ္ဍအတွက် စောင့်ကြည့်စစ်ဆေးရမည့်အချက်များ

မေးမြန်းသည့်ရက်။

ရက်စွဲ - ၆ .၀၁.၂၀၁၆

စဉ်	အကြောင်းအရာ	တွေ့ရှိချက်		မှတ်ချက်
		✓	X	
၁	အစည်းအဝေးတက်ရောက်လူသူများအား ကျား၊မ ရေးရာ အခြေခံသဘောတရားများကို ရှင်းလင်းဆွေးနွေးခဲ့ပါသလား။	✓		
၂	စီမံကိန်းတွင် ပါဝင်သော ကျား၊မရေးရာ အကောင်အထည်ဖော်ရေး လိုအပ်ချက် (၅)ချက်ကို ရှင်းလင်းပြခဲ့ပါသလား။	✓		
၃	အစည်းအဝေးများခေါ်ယူရာတွင်အမျိုးသား/သမီးများအချိုးညီစွာတက်ရောက်နိုင်ရေးအတွက် အသိပေးတိုက်တွန်း စည်းရုံးခဲ့တာမျိုး ရှိပါသလား။	✓		
၄	အမျိုးသမီးများ၏ စကားသံများ၊ ပြောဆိုနိုင်ခွင့်များ ပိုမိုထွက်ပေါ်လာအောင် ဖန်တီးပေးခဲ့ပါသလား။	✓		
၅	ဆပ်ကော်မတီဖွဲ့ များဖွဲ့စည်းရာတွင်အမျိုးသမီးများနှင့်ပါဝင်ဖွဲ့စည်းရေး၊ပူးပေါင်းပါဝင်ရေး၊ဦးဆောင်နိုင်ရေးအတွက်တွန်းအားပေးကူညီဆောင်ရွက်ခဲ့ပါသလား။	✓		
၆	အစည်းအဝေးကို အမျိုးသား/သမီးများ အလွယ်တကူပါဝင်တက်ရောက်နိုင်သော အချိန်နှင့်နေရာများကိုရွေးချယ်ခြင်း၊ထည့်သွင်းစဉ်းစားဆောင်ရွက်ခြင်းများတို့ကိုလုပ်ဆောင်ခဲ့ပါသလား။	✓		
၇	လူနည်းစု/ဆင်းရဲ/နွမ်းပါး/ထိခိုက်လွယ်သောအုပ်စုများကို အစည်းအဝေးမစတင်မှီ အချိန်များက ရှာဖွေဖော်ထုတ်ခဲ့တာမျိုး ရှိပါသလား။	✓		
၈	လူနည်းစု/ဆင်းရဲ/နွမ်းပါး/ထိခိုက်လွယ်သော အမျိုးသား/သမီးများထဲမှ အချို့ကို အစည်းအဝေးတက်ရောက်နိုင်အောင် ဖိတ်ကြားဆောင်ရွက်မှုမျိုး ရှိခဲ့ပါသလား။	✓		
၉	လူနည်းစု/ဆင်းရဲ/နွမ်းပါး/ထိခိုက်လွယ်သောအမျိုးသား/သမီးများနှင့် ကြုံတွေ့နေရသောအခတ် အခဲများကို သင်ဆွေးနွေး မေးမြန်းခဲ့တာမျိုး ရှိပါသလား။	✓		
၁၀	အမျိုးသမီးများ ပြောဆိုတင်ပြနိုင်အောင် အချိန်ပေးရန်၊ ကြိုတင်စီစဉ်ဆောင် ရွက်မှု မျိုးများ ဆောင်ရွက်ခဲ့တာများ ရှိပါသလား။	✓		
၁၁	စီမံကိန်းလုပ်ငန်းခွဲများရှာဖွေဖော်ထုတ်ရာတွင်အမျိုးသား/သမီးများသီးခြားဆွေးနွေးဖော်ထုတ် ဆောင်ရွက်ခဲ့တာမျိုး ရှိပါသလား။	✓		
၁၂	ကျေးရွာစီမံကိန်း အထောက်အကူပြုကော်မတီများဖွဲ့စည်းရာတွင် အမျိုးသမီး၊ အမျိုးသား အချိုးညီမျှစွာ (၅၀ : ၅၀) ဖွဲ့စည်းနိုင်ခဲ့ပါသလား။ မဖွဲ့စည်းနိုင်ခဲ့ပါက မှတ်ချက်တွင် ရှင်းလင်းပါ။	✓		
၁၃	ဆပ်ကော်မတီများတွင် အနည်းဆုံး အမျိုးသမီးအဖွဲ့ဝင် တစ်ဦးနှုန်းဖြင့် ပါဝင်ဖွဲ့စည်းနိုင်ခဲ့ပါသလား။ မဖွဲ့စည်းနိုင်ခဲ့ပါက မှတ်ချက်တွင် ရှင်းလင်းပါ။	✓		



၁၄	ကျေးရွာ/ကျေးရွာအုပ်စု ဖွံ့ဖြိုးရေးစီမံချက် များတွင် အမျိုးသမီးများ ရွေးချယ်ဆုံးဖြတ်သည့်လုပ်ငန်းစီမံချက် အနည်းဆုံးတစ်ခုပါဝင်နိုင်ရေးအတွက် စည်းရုံး ဆွေးနွေးမှုများ ပြုလုပ်ဆောင်ရွက်ခဲ့ပါသလား။	√		
၁၅	တက်ရောက်လာသူများအား အမျိုးသမီးများ၏ လိုအပ်ချက်များကို ဖြည့်ဆည်းပေးနိုင်ရန် အမျိုးသမီးများရွေးချယ်လိုက်သော ဦးစားပေးရွေးချယ်မှုများကို ထောက်ပံ့ပေးသွားမည်ဖြစ်ကြောင်း အသိပေးပြောကြားခဲ့ပါသလား။	√		
၁၆	ရွေးချယ်လိုက်သော စီမံကိန်းလုပ်ငန်းခွဲများသည် ဒေသတွင်းမှာရှိသော လူနည်းစု/ဆင်းရဲ/နွမ်းပါး/ထိခိုက်လွယ် အုပ်စုများအပေါ် မည်သို့အကျိုးပြုနိုင် မည်ဖြစ်ကြောင်း ရှင်းလင်းပြောကြားခြင်း၊ မှတ်တမ်းတင်ခြင်းများတို့ကို ဆောင်ရွက်ခဲ့ပါသလား။	√		
၁၇	ကျေးရွာအုပ်စုအဆင့် အစည်းအဝေးပြုလုပ်ရာတွင် အုပ်စု စီ/ထောက် ကော်မတီဝင်များကို ကျား၊မ ရေးရာလိုအပ်ချက်များ အကြောင်းကိုရှင်းလင်းပြော ကြားခဲ့ပါသလား။	√		
၁၈	ကျေးရွာအုပ်စုအဆင့် အစည်းအဝေးပြုလုပ်ရာတွင် အုပ်စု စီ/ထောက် ကော်မတီဝင်များအားလုံး တက်ရောက်နိုင်မှု ရှိ/မရှိ စစ်ဆေးခဲ့ပါသလား။ မတက်ရောက်နိုင်ခဲ့ပါက မှတ်ချက်တွင် ရှင်းလင်းပါ။	√		



၉။ ပင့်ကူအိမ်ကွန်ယက် နှင့် သုံးသပ်ချက်

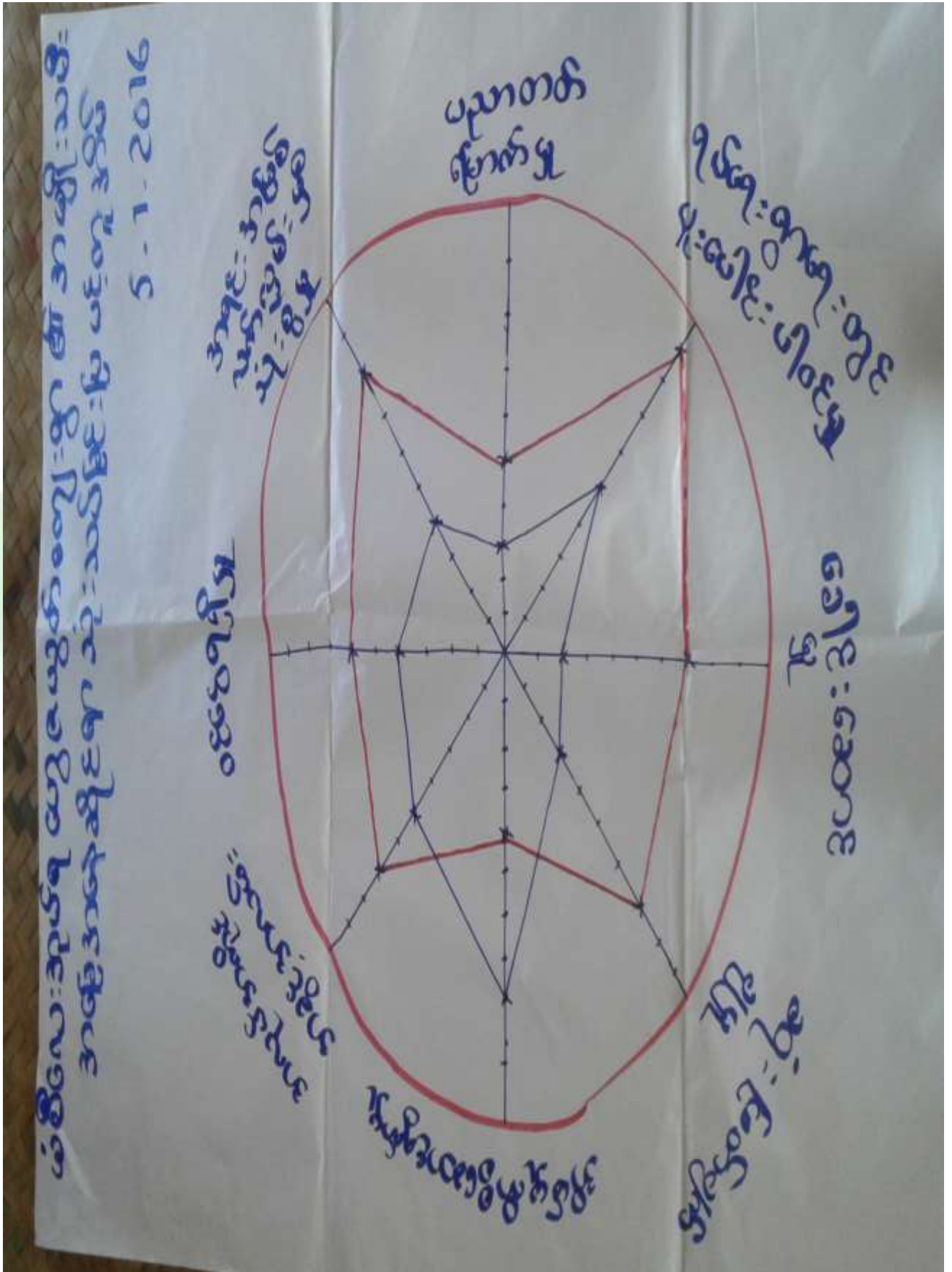



သုံးသပ်ချက်

ရပ်ရေးရွာရေးတွင်ပူးပေါင်းပါဝင်မှု ရပ်ရေးရွာရေးတွင် ပူးပေါင်းပါဝင်မှု တွင် အမျိုးသားများက အမျိုးသမီးများ ထက်ပို၍ ပါဝင်ကြောင်းတွေ့ရှိရပါသည်။ ပူးပေါင်းပါဝင်မှု အဆင့်တိုးရန် လိုအပ်နေ ပါသေးသည်။

ဝင်ငွေရရှိ အမျိုးသမီးများ၏ ဝင်ငွေရရှိမှုမှာ အမျိုးသားများအောက် အဆင့်(၄)အထိ ရောက်ရှိနေပြီး အမျိုးသားများသာ ဝင်ငွေပိုရရှိနေသည့် အနေအထားတွေ့ရပါသည်။ အမျိုးသားများက အပြင်ထွက် စီးပွားရှာ နေချိန်တွင် အမျိုးသမီးများက အိမ်မှုကိစ္စ၊ သားသမီးကိစ္စများ ဆောင်ရွက်နေရသောကြောင့်ဖြစ်ပါသည်။ ထို့ကြောင့် အမျိုးသမီးများ၏ ဝင်ငွေနှင့်အလုပ်အကိုင် အခွင့်အလမ်းရရှိရေး ဆောင်ရွက်ရန်လိုအပ်ပါသည်။

အလုပ်အကိုင်အခွင့်အလမ်း

အလုပ်အကိုင်အခွင့်အလမ်းရရှိမှုတွင်အမျိုးသမီး ကပိုမိုနေပြီး စိုက်ပျိုးရာသီပြီးချိန်အမျိုးသားများက မြို့နယ် ပြင်ပ သို့သွား ရောက်လုပ်ကိုင်နေကြ၍ဖြစ်ပါသည်။ အမျိုးသမီး ခေါင်းဆောင်များ ထွက်ပေါ်လာစေရန် ဖြစ် သည်။

ပညာတတ်မြောက်မှု

အင်ကြင်းသာကျေးရွာ အနေဖြင့် ပညာသင်ကြားခွင့်နှင့် ပညာတတ်မြောက်မှုတွင် အမျိုးသားများ အခွင့် အရေးရရှိသည် ကိုတွေ့မြင်ရပါသည်။ ကျေးရွာတွင် မူလတန်းကျောင်းရှိပြီး အခြေခံ ပညာရေးကို လက်လှမ်း ဝီသည့် အနေအထား ရှိပါသည်။

အရင်းအမြစ်အပေါ်လက်လှမ်းမီမှု

အရင်းအမြစ်အပေါ်အမှီပြု၍ အသက်မွေးဝမ်းကြောင်းပြုနိုင်မှုမှာအမျိုးသားများတာတွေ့ရသည်။ အကြောင်းမှာ တောတောင်များအမှီပြု၍ လုပ်ဆောင်သော လုပ်ငန်းများက အမျိုးသမီးများထက် အမျိုးသားများက ပိုမိုလုပ် ကိုင်နိုင်ခြင်းကြောင့်ဖြစ်ပါသည်။

ရပ်ရေးရာရေးတွင် ခေါင်းဆောင်မှု

ရပ်ရေးရွာရေး ကိစ္စများတွင်အရေးပါမှုနှင့် ဆုံဖြတ်ချက်ချသည့်နေရာများတွင် အမျိုးသမီးများ၏ အဆင့် နေရာ သည် များစွာကွာဟမှုရှိနေပြီးတန်းတူမှုမရရှိသေးပါ။ ထို့ကြောင့် အမျိုးသမီးများအား နေရာပေးမှုမှာ အစဉ် အလာအရ အမျိုးသားများက နေရာယူထားပြီး အမျိုးသမီးများကလည်း နေရာယူ တတ်ရန် နှင့် စွမ်းဆောင် ရည်ရှိရန် လိုအပ်နေပါသေးသည်။

အိမ်မှုကိစ္စအပေါ်ဆောင်ရွက်မှု အမျိုးသမီးများတာတွေ့ရပါသည်။ အမျိုးသားများလည်း ပိုင်းကူလုပ်ပေး ရပါမည်။



၁၀။ ပြဿနာ၊ အခွင့်အရေး၊ လက်ရှိအခြေအနေနှင့် ပြောင်းလဲမှုညွှန်းကိန်းနှင့် အနှစ်ချုပ်

စဉ်	ပြဿနာ	အခွင့်အရေး	လက်ရှိအခြေအနေ	ပြောင်းလဲမှုညွှန်းကိန်း
၁။	<ul style="list-style-type: none"> * ပါးစပ်/အောက်ခြေ * ခြေထောက် * လက်ထောက်ခြေ 	<ul style="list-style-type: none"> အောက်ခြေ ခြေထောက် လက်ထောက် 	<ul style="list-style-type: none"> * လက်ထောက်ခြေ * ခြေထောက် * လက်ထောက်ခြေ 	<ul style="list-style-type: none"> * လက်ထောက်ခြေ * ခြေထောက် * လက်ထောက်ခြေ
၂။	<ul style="list-style-type: none"> * အောက်ခြေ * ခြေထောက် * လက်ထောက်ခြေ 	<ul style="list-style-type: none"> အောက်ခြေ ခြေထောက် လက်ထောက် 	<ul style="list-style-type: none"> * လက်ထောက်ခြေ * ခြေထောက် * လက်ထောက်ခြေ 	<ul style="list-style-type: none"> * လက်ထောက်ခြေ * ခြေထောက် * လက်ထောက်ခြေ
၃။	<ul style="list-style-type: none"> * အောက်ခြေ * ခြေထောက် * လက်ထောက်ခြေ 	<ul style="list-style-type: none"> အောက်ခြေ ခြေထောက် လက်ထောက် 	<ul style="list-style-type: none"> * လက်ထောက်ခြေ * ခြေထောက် * လက်ထောက်ခြေ 	<ul style="list-style-type: none"> * လက်ထောက်ခြေ * ခြေထောက် * လက်ထောက်ခြေ
၄။	<ul style="list-style-type: none"> * အောက်ခြေ * ခြေထောက် * လက်ထောက်ခြေ 	<ul style="list-style-type: none"> အောက်ခြေ ခြေထောက် လက်ထောက် 	<ul style="list-style-type: none"> * လက်ထောက်ခြေ * ခြေထောက် * လက်ထောက်ခြေ 	<ul style="list-style-type: none"> * လက်ထောက်ခြေ * ခြေထောက် * လက်ထောက်ခြေ



သုံးသပ်ချက်

ရွာတွင်းလမ်းများ ကိုကျောက်ခင်းလမ်းများပြုလုပ်ခြင်း၊ တံတားများ ပြုပြင်ထားခြင်းကြောင့် ရာသီမရွေး သွားလာနိုင်မည်။ ကျေးရွာတွင်းရှိလမ်းများကို ပြင်ခြင်း၊ ရေမြောင်းများ ပါဝင်မည်။ သောက်ရေ တွင်းများ ရရှိခြင်း၊ လမ်းပန်းဆက်သွယ်ရေးများ ကောင်းမွန်ခြင်း စာကြည့်တိုက် ဆောက်၍ ပညာရေး ဗဟုသုတများ ပြည်စုံခြင်း စီးပွားရေးလုပ်ငန်းများ တိုးတက်လာ သောကြောင့် လူနေထိုင်မှုစနစ်မှု များတိုးတက်လာမည်။ ကျေးရွာဈေးများရရှိ၍ အလွယ်တကူ ဝယ်ယူ ရောင်းချမှုတွင် အဆင်ပြေလာမည်ဖြစ်သည်။

ကျေးရွာမျှော်မှန်းချက် လေ့ကျင့်ခန်းမှ ရရှိလာသော ရလဒ်

<p>ကျေးရွာ၏ မျှော်မှန်းချက်</p>	<p>ကျေးရွာတွင်းလမ်းများကောင်းမွန်၍ စီးပွားရေး၊ ပညာရေး၊ ကျန်းမာရေး၊ လူမှုရေးများ တိုးတက် ကောင်းမွန်လာရမည်။ ကျေးရွာအမျိုးသမီးများဝင်ငွေရှာဖွေ လာနိုင်ကာ မိသားစုဝင်ငွေတိုးလာကြမည်။ စိုက်ပျိုးရေးနည်းပညာများ၊ မွေးမြူရေး နည်းပညာများ၊ အိမ်တွင်းမှု အသက်မွေးဝမ်းကျောင်းနည်းပညာများ၊ စက်ပြင်မှု အတတ်ပညာများ တက်မြောက်လာမှုကြောင့်ဝင် ငွေအခွင့်အလမ်းရရှိကာ စီးပွားရေးများတိုးတက်၍ လူနေမှုအဆင့်အတန်းများ မြင့်မားလာရမည်။</p>
<p>အနာဂတ်တွင် ကျေးရွာပိုမိုဖွံ့ဖြိုး တိုးတက်ရန် ကျေးရွာသားများ၏ မျှော်မှန်းထားရှိမှု</p>	<p>လူထုဗဟိုပြုစီမံကိန်း၏ လူထုသို့တိုက်ရိုက်ထောက်ပံ့ငွေကို အသုံးချ၍ ကျေးရွာတွင်းလမ်းများကောင်းမွန်လာအောင်ကျေးရွာတွင်းကျောက်ချောလမ်းအ ဆင့်ဖြစ်ချင်ပါသည်။ စီမံကိန်းမှအကောင်အထည်ဖော်နိုင်သော လုပ်ငန်းများကို သက်ဆိုင်ရာဌာနဆိုင်ရာများနှင့်ချိတ်ဆက်လုပ်ကိုင်မှုများပြုလုပ်မည်။ ရွာချင်းဆက် လမ်းများ၊ ရွာတွင်းလမ်းများ ကောင်းမွန်လာခြင်း၊ စာကြည့်တိုက် ဆောက်ခြင်း ကျေးရွာဈေးများ တည်ဆောက်ခြင်းဖြင့် ကျေးရွာဖွံ့ဖြိုးတိုးတက်လာမည်ဖြစ်သည်။ သောက်ရေတွင်းများတူးဖော်ခြင်း ဖြင့်ကလေးများ ရေခပ်ရ အဆင်ပြေခြင်း။ မြို့နယ်အတွင်းသို့ အစိုးရမဟုတ်သော အဖွဲ့အစည်းများ ဝင်ရောက်မှုများရှိပါက ကျေးရွာလို အပ်ချက်များကိုတင်ပြ၍ စီမံကိန်းလုပ်ငန်းများ အကောင်အထည်ဖော် ဆောင်ရွက်မည်။ ကျေးရွာအတွင်းရှိ မသန်စွမ်းသူများအတွက် ထောက်ပံ့ ပေးနိုင်သော အဖွဲ့အစည်းများနှင့်ချိတ် ဆက်ဆောင်ရွက်ပေးနိုင်မည်။</p>



၇။ ကော်မတီဝင်များရွေးချယ်ခြင်းနှင့်ကျေးရွာဖွံ့ဖြိုးရေးအစီအစဉ်ဆောင်ရွက်မှုမှတ်တမ်းခါတ်ပုံများ



အမျိုးသားအုပ်စု၏ မှတ်တမ်းခါတ်ပုံ



အမျိုးသမီးအုပ်စု၏ မှတ်တမ်းခါတ်ပုံ



လူငယ်အုပ်စု၏ မှတ်တမ်းခါတ်ပုံ



ထိခိုက်လွယ်အုပ်စုများ၏ မှတ်တမ်းခါတ်ပုံ



စေတနာ့ဝန်ထမ်းများ ရွေးချယ်ခြင်း မှတ်တမ်းဓာတ်ပုံ



ကော်မတီရွေးချယ်ခြင်း မှတ်တမ်းဓာတ်ပုံ



ဖွံ့ဖြိုးရေးအစီအစဉ်ရေးဆွဲခြင်း မှတ်တမ်းဓာတ်ပုံ



ဖွံ့ဖြိုးရေးအစီအစဉ်ရေးဆွဲခြင်း မှတ်တမ်းဓာတ်ပုံ



စီမံကိန်း ပထမနှစ် လုပ်ငန်းခွဲမဆောင်ရွက်မီ မှတ်တမ်းဓာတ်ပုံ



စီမံကိန်း ပထမနှစ် လုပ်ငန်းခွဲမဆောင်ရွက်မီ မှတ်တမ်းဓာတ်ပုံ



၈။ ကော်မတီဝင်များစာရင်း

စဉ်	အမည်	ကျား-မ	ရာထူး
၁	ဦးမြင့်လွန်	ကျား	ကျေးရွာစီမံကိန်းအထောက်အကူပြုကော်မတီ၊ ဥက္ကဋ္ဌ
၂	ဒေါ်မဲစိန်	မ	ကျေးရွာစီမံကိန်းအထောက်အကူပြုကော်မတီ၊ ဥက္ကဋ္ဌ
၃	ဦးမောင်ဖဲ	ကျား	ဝယ်ယူရေးဆပ်ကော်မတီ၊ ဥက္ကဋ္ဌ
၄	ဒေါ်မြဦး	မ	ဝယ်ယူရေးဆပ်ကော်မတီ၊ မှတ်တမ်းထိမ်း
၅	ဦးပေါ်ထွန်း	ကျား	ဝယ်ယူရေးဆပ်ကော်မတီ၊ အဖွဲ့ဝင်
၆	ဦးစိန်ဖေ	ကျား	စောင့်ကြည့်ကြီးကြပ်ရေးဆပ်ကော်မတီ၊ ဥက္ကဋ္ဌ
၇	ဒေါ်ဝင်းထွေး	မ	စောင့်ကြည့်ကြီးကြပ်ရေးဆပ်ကော်မတီ၊ အဖွဲ့ဝင်
၈	ဒေါ်မဲတုန်း	မ	စောင့်ကြည့်ကြီးကြပ်ရေးဆပ်ကော်မတီ၊ အဖွဲ့ဝင်
၉	ဦးအိုက်ဆယ်	ကျား	လုပ်ငန်းလည်ပတ်ရေး နှင့် ပြုပြင်ထိန်းသိမ်းရေး ဆက်ကော်မတီ၊ ဥက္ကဋ္ဌ
၁၀	ဒေါ်လှသိန်း	မ	လုပ်ငန်းလည်ပတ်ရေး နှင့် ပြုပြင်ထိန်းသိမ်းရေး ဆက်ကော်မတီ၊ အဖွဲ့ဝင်
၁၁	ဒေါ်ခင်အုံး	မ	လုပ်ငန်းလည်ပတ်ရေး နှင့် ပြုပြင်ထိန်းသိမ်းရေး ဆက်ကော်မတီ၊ အဖွဲ့ဝင်
၁၂	ဦးမောင်ဝင်း	ကျား	အကြံပြုချက်ဖြေရင်းရေး
၁၃	ဒေါ်ဝင်းမေ	မ	အကြံပြုချက်ဖြေရင်းရေး
၁၄	ဦးစိုးလွင်	ကျား	စေတနာ့ဝန်ထမ်း
၁၅	ဒေါ်သန်းနွဲ့	မ	စေတနာ့ဝန်ထမ်း
၁၆	ဦးစင်းမောင်	ကျား	ကျေးရွာငွေစာရင်းကိုင်

စုစုပေါင်း။ (၁၆) ယောက် ကျား-၈ ယောက် + မ-၈ ယောက်

ကျေးရွာအုပ်စုစီမံကိန်းအထောက်အကူပြုကော်မတီ

ဦးမြင့်လွင် အုပ်စု စီထောက်ကော်မတီ အဖွဲ့ဝင်
 ဒေါ်မဲစိန် အုပ်စု စီထောက်ကော်မတီ အဖွဲ့ဝင်

မှတ်တမ်းတင်သူ

အမည်။ ဦးအောင်သူဝင်း

ရာထူး။ လူထုစည်းရုံးရေးမှူး

ရက်စွဲ။၁၃ ./ ၁.../၂၀၁၆.....



၉၊ ပုံစံ ၈-၁၊ ကျေးရွာအချက်အလက်

ပုံစံ - ၈-၁ - ကျေးရွာ အချက်အလက် (FORM PC 1)

လမ်းညွှန်ခွက်/ ကျေးရွာတစ်ရွာသို့ ယထာရပ်စုံ ဖိတ်ဆက်ခရီးသွားရောက်သောအခါ လူထုစည်းရုံးရေးမှူးသည် ကျေးရွာခေါင်းဆောင်များအား ကျေးရွာအချက်အလက်များကို မေတ္တာရပ်ခံ၍ တောင်းခံရမည်။ ဤအချက်အလက်များကို စီမံကိန်းဗိတ်ဆက်အစည်းဝေးမတိုင်မီ တောင်းခံရမည်။ စီမံကိန်းဗိတ်ဆက်အစည်းဝေးတွင် လူထုစည်းရုံးရေးမှူးသည် ဤအချက်အလက်များအား စစ်ဆေးပြီး မှန်ကန်အောင်ပြုလုပ်ရမည်။ ပြီးနောက်တွင် လူထုစည်းရုံးရေးမှူးမှ သတင်းအချက်အလက်ထဲသို့ Tablets မှတစ်ဆင့် ဖြည့်သွင်းရမည်။		
ရာအိမ်မှူးအမည် ဦးမောင်မြင့်	ဖုန်း ၀၉၅၀၀၀၀၀၀၀	စည်းရုံးရေးမှူးအမည် ဦးကျော်သူဝင်း
မြစ်နယ်/ တိုင်းဒေသကြီး စစ်ကိုင်း	မြို့နယ် မင်္ဂလာဒုံ	ကျေးရွာအုပ်စု မင်္ဂလာ
		ကျေးရွာ ကျေးဇူး

(က) လူဦးရေ

တိုင်းရင်းသား	အိမ်ထောင်စုပေါင်း	ကိုးကွယ်သည့်ဘာသာ	အိမ်ထောင်စုပေါင်း
၁။ ချစ်	၃၈	၁။ ဗုဒ္ဓဘာ	၃၈
၂။		၂။	
၃။		၃။	
၄။ အခြားတိုင်းရင်းသား လူမျိုးစုများ		၄။	

လူဦးရေ	ကုား (အရေအတွက်)	မ (အရေအတွက်)
၂၁၇	၁၁၇	၁၀၀
အိမ်ထောင်ဦးစီး	၃၂	၂၆

(ခ) ကျေးရွာရှိ အခြေခံ အဆောက်အအုံ (Facilities)

ပညာရေး	ခြံပ်ပါ	ကျန်းမာရေး	ခြံပ်ပါ	ဘာသာရေး	ခြံပ်ပါ
အထက်တန်းကျောင်း	<input type="checkbox"/>	ဆေးရုံ	<input type="checkbox"/>	ဘုရား/ဇေတီ	<input type="checkbox"/>
အလယ်တန်းကျောင်း	<input type="checkbox"/>	ကျန်းမာရေးဌာန	<input type="checkbox"/>	ဘုန်းကြီးကျောင်း	<input checked="" type="checkbox"/>
မူလတန်းကျောင်း	<input checked="" type="checkbox"/>	ကျန်းမာရေးဌာနခွဲ	<input type="checkbox"/>	ဟိန္ဒူဘုရားကျောင်း	<input type="checkbox"/>
မူကြိုကျောင်း	<input type="checkbox"/>	ဆေးပေးခန်း	<input type="checkbox"/>	ရေစိမ့်ယူဘုရားကျောင်း	<input type="checkbox"/>
အခြား	<input type="checkbox"/>	အခြား	<input type="checkbox"/>	ဇေတီ	<input type="checkbox"/>
မှတ်ချက်		မှတ်ချက်		အခြား	<input type="checkbox"/>
		မှတ်ချက်		မှတ်ချက်	

(ဂ) ကျွမ်းကျင်သူများမှတ်တမ်း ၊ ကျေးရွာတွင်နေထိုင်သော သို့မဟုတ် တခြားရွာမှလာရောက်သောကျွမ်းကျင်သူများ

ပညာရေး	နေထိုင်	လည်ပတ်	ကျန်းမာရေး	နေထိုင်	လည်ပတ်	တည်ဆောက်ရေး	နေထိုင်	လည်ပတ်
မူလတန်းပြဆရာ/ဆရာမ	<input type="checkbox"/>	<input checked="" type="checkbox"/>	ဆရာဝန်	<input type="checkbox"/>	<input type="checkbox"/>	လက်သမား	<input type="checkbox"/>	<input type="checkbox"/>
အလယ်တန်းပြဆရာ/ဆရာမ	<input type="checkbox"/>	<input type="checkbox"/>	လ/ထကျန်းမာရေးမှူး	<input type="checkbox"/>	<input type="checkbox"/>	ပန်းရန်	<input type="checkbox"/>	<input type="checkbox"/>
အထက်တန်းပြဆရာ/ဆရာမ	<input type="checkbox"/>	<input type="checkbox"/>	အမျိုးသမီးကျန်းမာရေးဆရာမ	<input type="checkbox"/>	<input type="checkbox"/>	လျှပ်စစ်ဆိုင်ရာ	<input type="checkbox"/>	<input type="checkbox"/>
မူကြိုဆရာ/ဆရာမ	<input type="checkbox"/>	<input type="checkbox"/>	အရံသားဇွား	<input checked="" type="checkbox"/>	<input type="checkbox"/>	ရေပိုက်သူ	<input type="checkbox"/>	<input type="checkbox"/>
အခြား	<input type="checkbox"/>	<input type="checkbox"/>	ပြည်သူ့ကျန်းမာရေးလုပ်သား ၁/၂	<input type="checkbox"/>	<input type="checkbox"/>	ကော်ပြင်ဆရာ	<input type="checkbox"/>	<input type="checkbox"/>
မှတ်ချက်			မှတ်ချက်			မှတ်ချက်		



(ဃ) ကျေးရွာသို့ ရောက်ရှိနိုင်သည့်လမ်းအခြေအနေ / ကျေးရွာတစ်ရွာသည် ၎င်း၏ကျေးရွာအုပ်စုနှင့် ဆက်သွယ်ထားသော လမ်းအခြေအနေ (အောက်ပါတို့ကိုပိုင်းပါ)
 ကျောက်ကြမ်းလမ်း: ကတ္တရာလမ်း: ကွန်ကရစ်လမ်း: မော်တော်ဆိုင်ကယ်လမ်း ✓
 ကျောက်ခင်းလမ်း: မြေသားလမ်း ✓ လူသွားလမ်း ✓ အခြား: _____

(င) ကျေးရွာဖွံ့ဖြိုးရေး စီမံကိန်း (Village Development Plan) (အမှန်ဖြစ်ပါ)
 (၁) လူထုတော်ပြုစီမံကိန်း မတိုင်မီက ကျေးရွာစီမံကိန်း ရှိသလား: ရှိ/မရှိ/မသိ
 (၂) ရှိလျှင် မည်သည့်နှစ်က ရေးဆွဲခဲ့သလဲ: _____ နှစ်/မသိပါ
 (၃) မြို့နယ်အတည်ပြုချက် ရရှိထားသလား: ရှိ/မရှိ/မသိ

(စ) ခရီးအကွာအဝေး (Distance)
 (၁) ရွာ (အလယ်) မှ ကျေးရွာအုပ်စု (အလယ်) အကွာအဝေး: ပိုင်/ဖာလုံ ၁၀ မိုင် /မသိပါ
 (၂) ဤရွာနှင့် ကျေးရွာအုပ်စုရွာ (အလယ်) သွားရန်
 ခြောက်သွေ့ရာသီ - ထော်လာရီ/ ဆိုင်ကယ်/ ခြေလျင် / မြည်း/ လှေ/ အခြား: ဘိုင်တယ် (၂၂၀) နာရီ
 ဝိုးရာသီ - ထော်လာရီ/ ဆိုင်ကယ်/ ခြေလျင်/ မြည်း/ လှေ/ အခြား: ခြေလျင် (၄) နာရီ

(ဆ) သဘာဝဘေး ဤကျေးရွာတွင် ရှေ့နှစ်နှစ်ကဲ့သို့သော သဘာဝဘေး ကျရောက်ခဲ့မှု
 မရှိ ရှိ (ဖော်ပြရန်) _____

(ဇ) ကျေးရွာတွင် ဖွဲ့စည်းထားသော အဖွဲ့အစည်းများ
 လူထုတော်ပြုစီမံကိန်းမတိုင်မီ ဤကျေးရွာတွင် ကျေးရွာဖွံ့ဖြိုးရေးအတွက် အစိုးရ(သို့)ရွာသားများကိုယ်တိုင်(သို့) စီမံကိန်းတစ်ခုခုမှ
 ဖွဲ့စည်းထားသည့် အဖွဲ့အစည်းများရှိပါသလား။

 /

 /

 /

ရာအိမ်မှူး အမည် ဦးစောဇလွင်
 လက်မှတ် [Signature] ရက်စွဲ ၄.၁.၂၀၁၆

စည်းရုံးရေးမှူး အမည် ဦးအောင်သူဝင်း
 လက်မှတ် [Signature] ရက်စွဲ ၄.၁.၂၀၁၆



၁၀။ ပုံစံ ၈-၂။ စီမံကိန်းစက်ဝန်းအချိန်ဇယား

ပုံစံ ၈-၂ - စီမံကိန်းစက်ဝန်းအချိန်ဇယား (PC 2)

လမ်းညွှန်ဖွဲ့စည်းဆောင်ရွက်ရာလူထုစုစည်းရေးရာ/လက်ထောက်နှင်းညာနည်းပညာများမှ စီမံကိန်းစက်ဝန်းအဆင့်တစ်ခုစီ ပြီးစီးတိုင်းကျေးရွာနှင့် ကျေးရွာစုစု အတွက်စက်ဝန်းပြင်ဆင်မှုမူဝါဒ	
စည်းရုံးရေးရာ/ရန်ထမ်း အမည်	ဦးစောစင်သုဝင်း
နေ့စွဲ - 10.2.2016	စက်ဝန်းအားအမှတ်ပြင်ပါ ။ စက်ဝန်း(၁) ။ စက်ဝန်း(၂) ။ စက်ဝန်း(၃) ။ စက်ဝန်း(၄)
ပြင်ဆင်ရာ/တိုင်း	စစ်ကိုင်း
မြို့နယ် - ပစ်လည်ဘူး	ကျေးရွာအုပ်စု - ခပ်စိမ်းလေး ။ ကျေးရွာ - ဗဟုဗျာဒိတ်

စီမံကိန်းစတင်ချက်အဆင့်များ	နေ့စွဲ		အစည်းအဝေးတွင်တက်ရောက်သူအရေအတွက်			
	စတင်သည့်နေ့	ပြီးဆုံးသည့်နေ့	အမျိုးသားအရေအတွက်	အမျိုးသမီးအရေအတွက်	စုစုပေါင်းအရေအတွက်	လူမျိုးစု တက်ရောက်သူ အရေအတွက်
၁. ကျေးရွာစီမံကိန်း စီမံဆောင်ရွက်ရေးအစည်းအဝေး	၆.၁.၂၀၁၆	၆.၁.၂၀၁၆	၁၅	၁၆	၃၁	၃၅
၂. ကျေးရွာစု မြို့နယ် စီမံချက်ရေးဆွဲခြင်း အစည်းအဝေး	၇.၁.၂၀၁၆	၇.၁.၂၀၁၆	၁၅	၁၆	၃၁	၃၅
၃. ကျေးရွာအုပ်စု လုပ်ငန်း ဆုံးဖြတ်ချက်ချသည့်အစည်းအဝေး						
၄. မြို့နယ်အဆင့်စီမံကိန်းရေးဆွဲရေးနှင့် အကောင်အထည်ဖော်ရေးကော်မတီ၏ စီမံကိန်း သုံးသပ်မှုအစည်းအဝေး			မလို	မလို	မလို	မလို
၅. မြို့နယ် စီမံကိန်းရေးဆွဲရေးနှင့် အကောင်အထည်ဖော်ရေးကော်မတီ၏ရုံးပြင်ပမှ ရွာစု အသိပေးအကြောင်း ကြားသိရသည့်အစည်းအဝေး						
၆. စီမံကိန်းလုပ်ငန်းစွဲစီမံချက်ရေးဆွဲခြင်း အစည်းအဝေး	မလို	မလို	မလို	မလို	မလို	မလို
၆.၁။ စီမံကိန်းလုပ်ငန်း အကောင်အထည်ဖော် ရေးအပ်စဉ် ရေးဆွဲခြင်း						
၆.၂။ ယယ်လူရေးအစီအစဉ် ရေးဆွဲခြင်း						



စီမံကိန်းဆောင်ရွက်မှုအဆင့်များ	နေ့စွဲ		အချိုးသားအရေအတွက်	အချိုးသမီးအရေအတွက်	အစဉ်အဆင့်တက်ရောက်သူအရေအတွက်	လူမျိုးစု တက်ရောက်သူ ရေအတွက်	လူမျိုးစုအမည်
	တောင်သည့်နေ့	ပြီးဆုံးသည့်နေ့					
၆. ဗဟုသုတရေးရာရန်ကျမှု လျာထားအစီအစဉ် ရေးဆွဲခြင်း							
၆.၄ ဖြစ်/ထိန်းအစီအစဉ် ရေးဆွဲခြင်း							
၇. စီမံကိန်းလုပ်ငန်းခွဲ တိုးတက်မှု စောင့်ကြည့်လေ့လာခြင်းအစဉ်အစား	မလို့	မလို့	မလို့	မလို့	မလို့	မလို့	မလို့
၇.၁ အစဉ်အစား ပထမအကြိမ်							
၇.၂ အစဉ်အစား ဒုတိယအကြိမ်							
၇.၃ အစဉ်အစား တတိယအကြိမ်							
၈. စီမံကိန်းလုပ်ငန်းခွဲ အပြီးသတ်ပေးခြင်းအစဉ်အစား							
၉. လူထုဝင်ဆေးခန်းအစဉ်အစား							



၁၁။ ပုံစံ ၈-၃။ ကျေးရွာဖွံ့ဖြိုးရေး ဦးစားပေးအစီအစဉ်

ပုံစံ ၈-၃ ကျေးရွာဖွံ့ဖြိုးရေး ဦးစားပေးအစီအစဉ် (Form PC 3)

လမ်းညွှန်ချက်၊ အဆင့် (၃) ကျေးရွာမှိုင်းများချက်အစည်းအဝေး ပြီးဆုံးသောအခါ ကျေးရွာစီမံကိန်း အထောက်အကူပြုကော်မတီသည် လူထုစည်းရုံးရေးမှူးအကူအညီဖြင့် ဤပုံစံကိုပြည့်စုံအောင် ဖြည့်သွင်းရမည်။ အားလုံးသော အခက်အခဲအတားအဆီးများ၊ ဖွံ့ဖြိုးမှုဦးစားပေးအစီအစဉ်များ လူထုဝဟိုပြုစီမံကိန်း၏ ရန်ပုံငွေအရင်းအမြစ်နှင့် မသက်ဆိုင်သည့် လုပ်ငန်းများအားလုံးကိုဖော်ပြရမည်။

လူထုစည်းရုံးရေးမှူး/ဝန်ထမ်း အမည် - ဦးဇော်ဇော်သုဝဇ္ဇး

နေ့စွဲ ၇ - ၁ - ၂၀၁၆ စက်ဝန်းအား အမှတ်ဖြစ်ပါ (V) စက်ဝန်း(၁) နှစ်စက်ဝန်း (၂) စက်ဝန်း (၃) စက်ဝန်း (၄)

မြည်နယ်/တိုင်း စစ်ကွဲဒေသ	မြို့နယ်	ကျေးရွာအုပ်စု	ကျေးရွာ
	ပင်းလည်တူး	မံမိလေး	ဟေ့ဟေ့ပုဂံ

က. အခက်အခဲအတားအဆီးများအားဆွေးနွေးခြင်း - ယခုလက်ရှိအခြေအနေတွင်ဤကျေးရွာဖွံ့ဖြိုးတိုးတက်ရေးအတွက် အဓိကအခက်အခဲအတားအဆီးများသည် မည်သည့်များဖြစ်ပါသနည်း(အမျိုးသား/သမီး အနည်းဆုံးအခက်အခဲ ၅ ခုစီဖော်ပြပါ)

အမျိုးသား အဖွဲ့မှတင်ပြသောအခက်အခဲအတားအဆီးများ	အမျိုးသမီး အဖွဲ့မှတင်ပြသောအခက်အခဲအတားအဆီးများ
၁ စာသင်ကျောင်းပြုပြင်(အစိတ်အပိုင်းချက်ကွက်ကွက်)ထပ်(၅)	၁ ရွာဝှောင်းလမ်းပြုပြင် (ကွန်ကရစ်)
၂ စာကြည့်တိုက်စတင်	၂ စိမ်းစမ်း-ရေသွယ်(၁၁) စက်စီရေဝှောင်းရေကန်ဖောက်ခွင့်
၃ ဆေးပေးခန်း (စတင်)	၃ ဆေးပေးခန်း (စတင်)
၄ စိမ်းစမ်းရေသွယ် (၁၁)စက်စီရေဝှောင်းရေကန်ဖောက်ခွင့်	၄ စာကြည့်တိုက်စတင်
၅ ရွာဝှောင်းလမ်းပြုပြင် (ကွန်ကရစ်)	၅ စာသင်ကျောင်းပြုပြင်(အစိတ်အပိုင်းချက်ကွက်ကွက်)ထပ်(၅)
၆ တံတား (၂) ခင်း၊ စတင်လုပ်ကိုင်	၆ တံတား (၂) ခင်း၊ စတင်လုပ်ကိုင်

ခ. မှိုင်းမှိုင်းခြင်း- ဤကျေးရွာဖွံ့ဖြိုးတိုးတက်ရေးအတွက်နောင်လာမည့် (၅) နှစ်အားစည်ရွယ်၍ ဆောင်ရွက်ရန်အတွက် မည်သည့်အရာများသည်အဓိကမှိုင်းမှိုင်းချက်ဖြစ်သနည်း။

အမျိုးသားအဖွဲ့မှတင်ပြသောမှိုင်းမှိုင်းချက်များ	အမျိုးသမီးအဖွဲ့မှတင်ပြသောမှိုင်းမှိုင်းချက်များ
၁ ကလေးများပျော်ရွှင်စွာစာသင်နိုင်စေရန်။	၁ ဆေးရုံပြုလုပ်ကုသမှုအတွင်းလာနိုင်စေရန်။
၂ စာသင်ပညာဓပာဒုတိယများဝင်ပွားလာစေရန်။	၂ ဆန် ရှင်းထားစေရန်အတွက်ကုန်ရရှိနိုင်စေရန်။
၃ ကျန်းမာရေးစာသင်ပညာများဝင်ပွားလာစေရန်။	၃ ကျန်းမာရေးစာသင်ပညာများဝင်ပွားလာစေရန်။
၄ ဆန် ရှင်းထားစေရန် အကူအညီရရှိနိုင်စေရန်။	၄ စာသင်ပညာဓပာဒုတိယများဝင်ပွားလာစေရန်။
၅ အရှင်ဖြူလှည့်ကုသမှုအတွင်းလာနိုင်စေရန်။	၅ ကလေးများပျော်ရွှင်စွာစာသင်နိုင်စေရန်။
၆ ကုသမှုခရီးစဉ်များလာနိုင်စေရန်။	၆ ကုသမှုခရီးစဉ်များလာနိုင်စေရန်။



ဂ. ဤကျေးရွာ၏ လာမည့် (၃) နှစ်အတွက် ဦးစားပေး ဖွံ့ဖြိုးတိုးတက်မှု လုပ်ငန်း အစီအစဉ်များအားဖော်ပြပါ။
 (လူထုဝဟ်ပြုစီမံကိန်း ရန်ပုံငွေအတွက် အဆိုပြုသော အစီအစဉ်များကို ဦးစားပေး အဆင့်အလိုက်ဖော်ပြပြီး ကျန် လူထုဝဟ်ပြု စီမံကိန်း ရန်ပုံငွေအရင်းအမြစ်နှင့် မပတ်သက်သည့်အစီအစဉ်များလည်းဖော်ပြရန်ဖြစ်သည်)

ကျေးရွာအတွက် ဦးစားပေး ဖွံ့ဖြိုးတိုးတက်မှု လုပ်ငန်းစဉ်များ	အဆိုပြုသူ (အမျိုးသားများ/ အမျိုးသမီးများ/ အမျိုးသား+အမျိုးသမီး)	လူထုဝဟ်ပြုစီမံကိန်းအတွက် အဆိုပြုသည် (ဦးစားပေးအဆင့် အလိုက်ဖော်ပြပါ)	ခန့်မှန်း ကုန်ကျ ဝရိတ်	အကျိုးခံစား ခွင့်ရှိသူ ခန့်မှန်းခြေ အရေအတွက်
၁။ ရွာလွင်၊ လမ်းဖြူ (ကွက်ကရစ်)	ကျား + ၈	၀။	၁၅၀၀၀၀၀	၂၁၇
၂။ စိန်စန်းဖျော့သည် (လမ်းကပ်စေလျှင် ရေကန် ဖြိုက်ချွန်)	ကျား + ၈	၂	၅၀၀၀၀၀၀	၂၁၇
၃။ ဆေးပေးခန်း (စေတီ)	ကျား + ၈	၃	၁၅၀၀၀၀၀	၂၁၇
၄။ စာပညာပို့တိုက် စေတီ	ကျား + ၈	၄	၁၀၀၀၀၀၀	၂၁၇
၅။ စာပညာပို့တိုက် (ဖြူလှိုင် (အိမ်သာ မျက်နှာကျက် စေတီ)	ကျား + ၈	၅	၈,၀၀၀,၀၀၀	၂၁၇
၆။ တံတား (၂) စင်း ခေတ္တန်	"	၆	၁၀၀၀၀၀၀	၂၁၇

ဥက္ကဋ္ဌ ၊ ကျေးရွာစီမံကိန်းအထောက်အကူပြုကော်မတီမှအတည်ပြုသည်။

အမည် ဦးမြင့်စိန်လွင် လက်မှတ် ရက်စွဲ ၈.၇.၂၀၁၆



ပုံစံ ၈-၃ ကျေးရွာဖွံ့ဖြိုးရေး ဦးစားပေးအစီအစဉ် (Form PC 3)

လမ်းညွှန်ချက်/ အဆင့် (၃) ကျေးရွာမွှေးပန်းချက်အစည်းအဝေး ပြီးဆုံးသောအခါ ကျေးရွာစီမံကိန်း အထောက်အကူပြုကော်မတီသည် လူထုစည်းရုံးရေးမှူးအကူအညီဖြင့် ဤပုံစံကိုပြည့်စုံအောင် ဖြည့်သွင်းရမည်။ အားလုံးသော အခက်အခဲအတားအဆီးများ၊ ဖွံ့ဖြိုးမှုဦးစားပေးအစီအစဉ်များ၊ လူထုဝဟိုပြုစီမံကိန်း၏ ရန်ပုံငွေအရင်းအမြစ်နှင့် မသက်ဆိုင်သည့် လုပ်ငန်းများအားလုံးကိုဖော်ပြရမည်။

လူထုစည်းရုံးရေးမှူး/ဝန်ထမ်း အမည် - ဦးကျော့သုဝုဇ်

နေ့စွဲ ၇. ၁. ၂၀၂၆ စက်ဝန်းအား အမှတ်ခြစ်ပါ (✓) စက်ဝန်း(၁)မဟုတ်စက်ဝန်း (၂) စက်ဝန်း (၃) စက်ဝန်း (၄)

မြည်နယ်/တိုင်း စစ်ကိုင်း ဖြန့်ချိပေးပို့ပုံစံ ပစ်ချပေးပို့ပုံစံ ကျေးရွာအုပ်စု မော်လေး ကျေးရွာ ဟေ့ဟေ့

က. အခက်အခဲအတားအဆီးများအားဆွေးနွေးခြင်း - ယခုလက်ရှိအခြေအနေတွင်ဤကျေးရွာဖွံ့ဖြိုးတိုးတက်ရေးအတွက် အဓိကအခက်အခဲအတားအဆီးများသည် မည်သည့်များဖြစ်ပါသနည်း(အမျိုးသား/သမီး အနည်းဆုံးအခက်အခဲ ၅ ခုစီဖော်ပြပါ)

အမျိုးသား အဖွဲ့မှတင်ပြသောအခက်အခဲအတားအဆီးများ	အမျိုးသမီး အဖွဲ့မှတင်ပြသောအခက်အခဲအတားအဆီးများ
၁ မိုက်ပျိုးစေ့များ-ပညာရေးရေးရာ	၁ ကျေးရွာအုပ်စု-ဝယ်ရေး-စာတိုက်ရေးရာ
၂ မိုက်ပျိုးစေ့များ-ပညာရေးရေးရာ	၂ ကျေးရွာအုပ်စု-ဝယ်ရေး-စာတိုက်ရေးရာ
၃ စတင်ပေးပို့ရေးရာ	၃ စတင်ပေးပို့ရေးရာ
၄ ကျေးရွာအုပ်စု-ပညာရေးရေးရာ	၄ မိုက်ပျိုးစေ့များ-ပညာရေးရေးရာ
၅ ကျေးရွာအုပ်စု-ဝယ်ရေး-စာတိုက်ရေးရာ	၅ မိုက်ပျိုးစေ့များ-ပညာရေးရေးရာ
၆ စတင်ပေးပို့ရေးရာ	၆ စတင်ပေးပို့ရေးရာ
၇ ကျေးရွာအုပ်စု-ပညာရေးရေးရာ	၇ ကျေးရွာအုပ်စု-ပညာရေးရေးရာ
၈ စတင်ပေးပို့ရေးရာ	၈ စတင်ပေးပို့ရေးရာ
၉ စတင်ပေးပို့ရေးရာ	၉ စတင်ပေးပို့ရေးရာ
၁၀ ပျက်စီးခြင်း	၁၀ ပျက်စီးခြင်း

ခ. မွှေးပန်းခြင်း- ဤကျေးရွာဖွံ့ဖြိုးတိုးတက်ရေးအတွက်နောင်လာမည့် (၅) နှစ်အားရည်ရွယ်၍ ဆောင်ရွက်ရန်အတွက် မည်သည့်အရာများသည်အဓိကမွှေးပန်းချက်ဖြစ်သနည်း။

အမျိုးသားအဖွဲ့မှတင်ပြသောမွှေးပန်းချက်များ	အမျိုးသမီးအဖွဲ့မှတင်ပြသောမွှေးပန်းချက်များ
၁ စတင်ပေးပို့ရေးရာ	၁ ကျေးရွာအုပ်စု-ဝယ်ရေး-စာတိုက်ရေးရာ
၂ မိုက်ပျိုးစေ့များ-ပညာရေးရေးရာ	၂ ကျေးရွာအုပ်စု-ဝယ်ရေး-စာတိုက်ရေးရာ
၃ မိုက်ပျိုးစေ့များ-ပညာရေးရေးရာ	၃ ကျေးရွာအုပ်စု-ဝယ်ရေး-စာတိုက်ရေးရာ
၄ ကျေးရွာအုပ်စု-ပညာရေးရေးရာ	၄ မိုက်ပျိုးစေ့များ-ပညာရေးရေးရာ
၅ ကျေးရွာအုပ်စု-ဝယ်ရေး-စာတိုက်ရေးရာ	၅ မိုက်ပျိုးစေ့များ-ပညာရေးရေးရာ
၆ စတင်ပေးပို့ရေးရာ	၆ စတင်ပေးပို့ရေးရာ
၇ ကျေးရွာအုပ်စု-ပညာရေးရေးရာ	၇ ကျေးရွာအုပ်စု-ပညာရေးရေးရာ
၈ စတင်ပေးပို့ရေးရာ	၈ စတင်ပေးပို့ရေးရာ
၉ စတင်ပေးပို့ရေးရာ	၉ စတင်ပေးပို့ရေးရာ
၁၀ စတင်ပေးပို့ရေးရာ	၁၀ စတင်ပေးပို့ရေးရာ



ဂ. ဤကျေးရွာ၏ လာမည့် (၃) နှစ်အတွက် ဦးစားပေး ဖွံ့ဖြိုးတိုးတက်မှု လုပ်ငန်း အစီအစဉ်များအားဖော်ပြပါ။
 (လူထုပတ်ဝန်းကျင်ထိခိုက်မှု ရှိမရှိ စစ်ဆေးရန် အဆိုပြုသော အစီအစဉ်များကို ဦးစားပေး အဆင့်အလိုက်ဖော်ပြပြီး ကျန် လူထုပတ်ဝန်းကျင် စီမံကိန်း ရန်ပုံငွေအရင်းအမြစ်နှင့် ယတ်သက်သည့် အစီအစဉ်များလည်းဖော်ပြရန်ဖြစ်သည်)

ကျေးရွာအတွက် ဦးစားပေးဖွံ့ဖြိုးတိုးတက်မှု လုပ်ငန်းစဉ်များ	အဆိုပြုသူ (အမျိုးသားများ/ အမျိုးသမီးများ/ အမျိုးသား+အမျိုးသမီး)	လူထုပတ်ဝန်းကျင်ထိခိုက်မှု အဆိုပြုသည် (ဦးစားပေးအဆင့် အလိုက်ဖော်ပြပါ)	ခန့်မှန်း ကုန်ကျ စရိတ်	အကျိုးခံစား ခွင့်ရှိသူ ခန့်မှန်းခြေ အရေအတွက်
၁ စိုက်ပျိုးရေး နည်းပညာအဖွဲ့	ကျား ၈ ဝ	၁		၂၁၇
၂ ယာဇာနည်၊ ဇာနည်သစ်များ	"	၂		၂၁၇
၃ စော့စော့၊ ရေချိုးစင်	"	၃		"
၄ တိရစ္ဆာန် ကာကွယ်ဆေးပေးခြင်း	"	၄		"
၅ ကျေးသမား ကျန်းမာရေးစစ်ဆေးခြင်း	"	၅		"
၆ ဆေးဝါး ပြတ်စားမှု အကူအညီ	"	၆		"

ဥက္ကဋ္ဌ၊ ကျေးရွာစီမံကိန်းအထောက်အကူပြုကော်မတီမှ အတည်ပြုသည်။

အမည် ဦးမြင့်လွင် လက်မှတ် ၀၉.၉. ၇. ၁. ၂၀၁၆

- ၇ ကျန်းမာရေး ဆရာ၊ ဆရာမ ကျား ၁၆
- ၈ ဆေးဝါးပစ္စည်း "
- ၉ စာရေးကိရိယာများ ခွဲ "
- ၁၀ ယာဇာနည် "



၁၂။ ပုံစံ ၈-၄ ကျေးရွာဖွံ့ဖြိုးရေးစီမံကိန်းလုပ်ငန်းခွဲရွေးချယ်ခြင်းပုံစံ

Received 15.2.2016

ပုံစံ ၈-၄ ကျေးရွာအုပ်စုစီမံကိန်းလုပ်ငန်းခွဲရွေးချယ်ခြင်းပုံစံ

<p>လက်ညွှန်များ ၊ ကျေးရွာအုပ်စုစီမံချက်ရေးဆွဲသည့်အစည်းအဝေးတွင် ဤပုံစံအားလူထုဝိုင်းရုံးမှူး / လက်ထောက်နည်းပညာမှူးတို့၏ အကူအညီဖြင့် မြည့်စုံစွာဖြည့်သွင်းရမည်။ ဤပုံစံအားဖြည့်စုံစွာဖြည့်သွင်းပြီးပါကကျေးရွာအုပ်စုဖွံ့ဖြိုးတိုးတက်ရေးစီမံချက်တွင်နောက်ဆက်တွဲအဖြစ်တွဲထားရမည်။ CF မှ အချက်အလက်များကို MIS သို့ ထည့်သွင်းရမည်။</p>								
<p>ကျေးရွာစဉ်ရုံးမှူး/ဝန်ထမ်းအမည် U Aung My Win</p>								
နေ့စွဲ 11-2-2016	စက်ဝန်းအားအမှတ်ဖြစ်ပေးပါ(✓) ဝက်ဝန်း(○) မှတ်ဝန်း(၇) ဝက်ဝန်း(၄)							
ဖြည့်နှစ်/တိုင်းစစ်ကိုင်း	ကျေးရွာအုပ်စု ခဲစိခေါ							
	ပြန့်နှံ့သည့် ဝဇာလည်ဘူ၊							
ကျေးရွာအမည်	ထောင်စွက်မည် လုပ်ငန်းများ	အတိုင်းအတာ	ခရီးမန်း တိုက်ရိုက်အကျိုး ခံစားခွင့်ရှိသူများ	အဆိုပြုထပ်ပြသူ	စီမံကိန်းမှ ထည့်သွင်းမှု	ခန့်မှန်းကုန်ကျစရိတ် ကျေးရွာမှ ထည့်သွင်းမှု	အခြားထည့်သွင်းမှု (ခေါ်ပြပါ) ထည့်သွင်းမှု အမည်/အဖွဲ့	စုစုပေါင်း
နန်းစက်ဝဇာ	လက်ခံခြင်း (ဆေးကုသမှု) မဟာဘူမိအဖွဲ့	၂၅၀၀၂၂၀၆	၈ - ၂၀၈ ၅ - ၂၀၅ ၆၀၂ - ၂၅၃	ဥပဒေရေးရာ ဥပဒေရေးရာ ဥပဒေရေးရာ	၂၅၀၀၀၀		ပထမဆုံး ၅၀၀၀၀	၂၅၀၀၀၀ ✓
ချောစက်ဝဇာ	စာပေအဖွဲ့ချုပ်၊ ချောစက်ဝဇာ	၅၀၀၂၅၀၆	၈ - ၂၀၀ ၅ - ၂၀၀ ၆၀၂ - ၂၅၀	ဥပဒေရေးရာ ဥပဒေရေးရာ ဥပဒေရေးရာ	၅၀၀၀၀၀		ပထမဆုံး ၅၀၀၀၀	၅၀၀၀၀၀ ✓

ရာထူး ကျေးရွာအုပ်စု စီမံကိန်းစာတမ်းဥက္ကဋ္ဌ အမည် ဦးအောင်အောင်၊ ခန့်အပ်ခြင်းရက်စွဲ 11.2.2016

လက်မှတ် *A. Aung My Win* ရက်စွဲ 11.2.2016



ပုံစံ ၀-၄ ကျေးရွာအုပ်စုစီမံကိန်းလုပ်ငန်းခွဲစွဲချက်ပြင်ဆင်ပုံစံ

လက်ညွှန်ချက် ၊ ကျေးရွာအုပ်စုစီမံချက်ရေးဆွဲသည့်အစဉ်အပေးတွင် ဤပုံစံအားလူထုစဉ်းစမ်းချေးဖျက် / လက်ထောက်နည်းပညာများတို့၏ အကူအညီဖြင့် ပြည့်စုံစွာဖြည့်သွင်းရမည်၊ ဤပုံစံအားပြည့်စုံစွာဖြည့်သွင်းပြီးပါကကျေးရွာအုပ်စုစီမံချက်ထောက်ပံ့ရေးကော်မရှင်ကော်မရှင်အဖွဲ့အဖြစ်တွဲထားရမည်၊ CF မှ အချက်အလက်များကို MIS သို့ ထည့်သွင်းရမည်၊
 ကျေးရွာစဉ်းစမ်းချေးဖျက်/လက်ထောက်အမည် U Hlung Thu Win
 နေ့စွဲ 11. 2. 2016
 နိုင်ငံရေး/တိုင်း စစ်ကော်မရှင် ဦးနုမယ် မလဲလှိုင်ဘွဲ့၊

ကျေးရွာအမည်	ထောက်ပံ့စွက်ပမာဏ လုပ်ငန်းများ	အတိုင်းအတာ	ခန့်မှန်း တိုက်ရိုက်အကျိုး ခံစားခွင့်ရှိသူများ	အဆိုပြုထားပြီသူ	ခန့်မှန်းကျန်ကျစိတ်		
					စီမံကိန်းမှ ထည့်သွင်းမှု	ကျေးရွာမှ ထည့်သွင်းမှု	အခြားထည့်သွင်းမှု (ခေါ်ပြုပါ) ထည့်သွင်းထွက် အမည်/အဖွဲ့
မစ်ဂေါ့	တံတား၊ ငါး ဗြဲ	၂၀' x ၁၄' x ၈'	၈ - 818 ၉ - 913 ပေါ့၊ - 1728	၂၄၀၀၀၀၀၀	၂၄၀၀၀၀၀၀		၂၄၀၀၀၀၀၀
စေတီဇာရွာ	စက်ကွပ်၊ လမ်း၊ ဗြဲ၊ ဗြဲ (ကျန်ရစ်)	၈၅၀' x ၆' x ၆'	၈ - 117 ၉ - 100 ပေါ့၊ - 217	၁၂၀၀၀၀၀၀	၁၂၀၀၀၀၀၀		၁၂၀၀၀၀၀၀
ပေတုလှရွာ	စက်ကွပ်၊ လမ်း၊ ဗြဲ၊ စက်ကွပ်	၂၃၀၀' x ၆'	၈ - 117 ၉ - 100 ပေါ့၊ - 217	၄၄၀၀၀၀၀၀	၄၄၀၀၀၀၀၀		၄၄၀၀၀၀၀၀

ရာထူး ကျေးရွာအုပ်စု စီမံကော်မတော်ယတ် ၃၅၅၅ အမည် ဦးနုမယ်မာဏီ ၊ ဦးကျော်စွာ
 လက်မှတ် *U Hlung Thu Win* ရက်စွဲ 11. 2. 2016



ပုံစံ ၈-၄ ကျေးရွာအုပ်စုဝန်ထမ်းလုပ်ငန်းခွဲရေးချက်ပြင်ပုံစံ

လမ်းညွှန်ချက်။ ကျေးရွာအုပ်စုဝန်ထမ်းချက်ရေးဆွဲသည့်အစည်းအဝေးတွင် ဤပုံစံအားလုံးထည့်သွင်းရေးရာပြီး / လက်ထောက်နည်းပညာများတို့၏ အကူအညီဖြင့် ပြည်စုံစွာဖြည့်သွင်းရမည်။ ဤပုံစံအားဖြည့်စုံစွာဖြည့်သွင်းပြီးပါက ကျေးရွာအုပ်စုဝန်ထမ်းချက်တွင်နောက်ဆက်တွဲအဖြစ်တွဲထားရမည်။ CF မှ အချက်အလက်များကို MIS သို့ ထည့်သွင်းရမည်။
 ကျေးရွာအုပ်စုဝန်ထမ်းအမည် U Aung The Win
 နေ့စွဲ 11. 2. 2016
 နောက်ခံအားအမှတ်ဖြစ်ပေးပါ(✓) ဝက်ဝန်း(၁) ဝက်ဝန်း(၂) ဝက်ဝန်း(၃) ဝက်ဝန်း(၄)

ကျေးရွာအမည်	ဆောင်ရွက်မည့် လုပ်ငန်းများ	အတိုင်အတာ	ခန့်မှန်း တိုက်ရိုက်အကျိုး ခံစားခွင့်ရှိသူများ	အဆိုပြုတင်ပြသူ	ခန့်မှန်းကုန်ကျစရိတ်			စုစုပေါင်း
					စီမံကိန်းမှ ထည့်ဝင်မှု	ကျေးရွာမှ ထည့်ဝင်မှု	အခြားထည့်ဝင်မှု (ခေါ်ပြုပါ) ထည့်ဝင်ငွေ အမည်/အဖွဲ့	
မံစိစော	ကျေးရွာဈေး၊ ရွာအစည်းအဝေး	၈၀ x ၃၂ x ၁၀	၈ - ၈၂၅ ၉ - ၅၂၃ ၁၀ - ၁၂၅	အဆိုပြုသူ အဆိုပြုသူ အဆိုပြုသူ	၁၅၀၀၀၀၀			၁၅၀၀၀၀၀
ရွှေစွယ်စုံ	လမ်းညွှန်ရေး (ရွာအစည်းအဝေး အစည်းအဝေး)	၅၀၀၀ x ၁၅ x ၃	၈ - ၈၂၅ ၉ - ၅၂၃ ၁၀ - ၁၂၅	အဆိုပြုသူ အဆိုပြုသူ အဆိုပြုသူ	၁၅၀၀၀၀၀			၁၅၀၀၀၀၀
				အဆိုပြုသူ အဆိုပြုသူ အဆိုပြုသူ				
				အဆိုပြုသူ အဆိုပြုသူ အဆိုပြုသူ				
				အဆိုပြုသူ အဆိုပြုသူ အဆိုပြုသူ				
				အဆိုပြုသူ အဆိုပြုသူ အဆိုပြုသူ				

ရာထူး ကျေးရွာအုပ်စု စီ/တာဝန်ထမ်းဆောင်သူ ဦးမင်းအောင် / ဦးမင်းအောင်
 လက်မှတ် U Aung The Win နေ့စွဲ 11. 2. 2016



၁၃။ ပုံစံ ၈-၁၂။ အစည်းအဝေးတက်ရောက်သူစာရင်း

ပုံစံ - ၈-၁၂ - အစည်းအဝေးတက်ရောက်သူများ (FORM PC 12)

လမ်းညွှန်၊ စီမံကိန်း အစည်းအဝေးအားလုံးတွင် အသုံးပြုရန်၊ လူထုစည်းရုံးရေးမှူးက ကျေးဇူးတင် ကွင်းဆင်းစဉ် စစ်ဆေး၍
 ပုံစံ ၂ စီမံကိန်းစက်ဝန်းအချိန်ဇယားပါ အစည်းအဝေးတက်ရောက် သူများစာရင်းကို ဖြည့်သွင်းရန်
 စည်းရုံးရေးမှူးအမည် ဦးကျော်စွာ

ရက်စွဲ: ၆.၁.၂၀၁၆ စီမံကိန်းစက်ဝန်းအမှတ်ဖြစ်ပါ(✓) စက်ဝန်း(၁)
 ဖြစ်စက်ဝန်း(၂) စက်ဝန်း(၃) စက်ဝန်း(၄)

ပြည်နယ်/ တိုင်းဒေသကြီး: စစ်ကိုင်း မြို့နယ်: မစာသုတ်ဘူး ကျေးရွာအုပ်စု: ခံစိလော ကျေးရွာ: မေ့ဇာယွင်

အစည်းအဝေးခေါင်းစဉ်: မစာသုတ်စီမံကိန်းစက်ဝန်း

စဉ်	အမည်	ကျား (✓)	မ (✓)	အိမ်ထောင်စုကိုယ်စားလှယ်(✓) ^(၁)	လူပိုင်း	လက်မှတ်
၁	မောင်စန်းကျော်	✓		✓	၅၆	ကျော်စွာ
၂	ဦးစိန်မောင်	✓		✓	"	စိန်မောင်
၃	ဦးစိန်မောင်		✓	✓	"	စိန်မောင်
၄	ဦးကျော်စွာ	✓		✓	"	ကျော်စွာ
၅	ဦးကျော်စွာ	✓		✓	"	ကျော်စွာ
၆	ဦးကျော်စွာ		✓	✓	"	ကျော်စွာ
၇	ဦးကျော်စွာ	✓		✓	"	ကျော်စွာ
၈	ဦးကျော်စွာ		✓	✓	"	ကျော်စွာ
၉	ဦးကျော်စွာ	✓		✓	"	ကျော်စွာ
၁၀	ဦးကျော်စွာ		✓	✓	"	ကျော်စွာ
၁၁	ဦးကျော်စွာ		✓	✓	"	ကျော်စွာ
၁၂	ဦးကျော်စွာ	✓		✓	"	ကျော်စွာ
၁၃	ဦးကျော်စွာ	✓		✓	"	ကျော်စွာ
၁၄	ဦးကျော်စွာ	✓		✓	"	ကျော်စွာ
၁၅	ဦးကျော်စွာ		✓	✓	"	ကျော်စွာ
၁၆	ဦးကျော်စွာ	✓		✓	"	ကျော်စွာ
၁၇	ဦးကျော်စွာ		✓	✓	"	ကျော်စွာ
၁၈	ဦးကျော်စွာ	✓		✓	"	ကျော်စွာ
၁၉	ဦးကျော်စွာ	✓		✓	"	ကျော်စွာ
၂၀	ဦးကျော်စွာ		✓	✓	"	ကျော်စွာ
၂၁	ဦးကျော်စွာ		✓	✓	"	ကျော်စွာ
၂၂	ဦးကျော်စွာ	✓		✓	"	ကျော်စွာ
၂၃	ဦးကျော်စွာ		✓	✓	"	ကျော်စွာ
၂၄	ဦးကျော်စွာ	✓		✓	"	ကျော်စွာ
၂၅	ဦးကျော်စွာ	✓		✓	"	ကျော်စွာ
၂၆	ဦးကျော်စွာ	✓		✓	"	ကျော်စွာ
၂၇	ဦးကျော်စွာ		✓	✓	"	ကျော်စွာ
စုစုပေါင်း						

(၁) အိမ်ထောင်စုစီမံကိန်းစက်ဝန်း၊ အမျိုးသား/အမျိုးသမီး အိမ်ထောင်စု တစ်စုကို ကိုယ်စားပြုသူပုဂ္ဂိုလ်တစ်ဦးအမှတ်ဖြစ်ပါ။



ပုံစံ - ၈-၁၂ - အစည်းအဝေးတက်ရောက်သူများ (FORM PC 12)

လမ်းညွှန်၊ စီမံကိန်း အစည်းအဝေးအားလုံးတွင် အသုံးပြုရန်၊ လူထုစည်းရုံးရေးမှူးက ကျေးဇူးတင် တောင်းဆို စစ်ဆေး၍
 ပုံစံ ၂ စီမံကိန်းစက်ဝန်းအဖွဲ့နည်းစနစ်အရ အစည်းအဝေးတက်ရောက် သူများစာရင်းကို ဖြည့်သွင်းရန်

စည်းရုံးရေးမှူးအမည် ဦးကျော်စွာ

ရက်စွဲ၊ ၇.၁.၂၀၁၆ စီမံကိန်းစက်ဝန်းအမှတ်ဖြစ်ပါ (✓) စက်ဝန်း(၁)
 စက်ဝန်း(၂) စက်ဝန်း(၃) စက်ဝန်း(၄)

ပြည်နယ်/ တိုင်းဒေသကြီး မန္တလေး ဦးနယ် ပင်လယ်ဘူ ကျေးရွာအုပ်စု ၁၁၆၈၀၁ ကျေးရွာ ဓမ္မဇယုတ်

အစည်းအဝေးခေါင်းစဉ်၊ ပြင်ပသမ္မတ စီမံကိန်းစက်ဝန်း

စဉ်	အမည်	ကျား (✓)	မ (✓)	အိမ်ထောင် ကုန်ထုတ် လုပ်(✓) ^(၁)	လူမျိုး	လက်မှတ်
၁	ဦးကျော်စွာ	✓		✓	ဦးစီး	ကျော်စွာ
၂	ဦးကျော်စွာ	✓		✓	"	ကျော်စွာ
၃	ဦးကျော်စွာ	✓		✓	"	ကျော်စွာ
၄	ဦးကျော်စွာ	✓		✓	"	ကျော်စွာ
၅	ဦးကျော်စွာ	✓		✓	"	ကျော်စွာ
၆	ဦးကျော်စွာ	✓		✓	"	ကျော်စွာ
၇	ဦးကျော်စွာ	✓		✓	"	ကျော်စွာ
၈	ဦးကျော်စွာ	✓		✓	"	ကျော်စွာ
၉	ဦးကျော်စွာ	✓		✓	"	ကျော်စွာ
၁၀	ဦးကျော်စွာ	✓		✓	"	ကျော်စွာ
၁၁	ဦးကျော်စွာ	✓		✓	"	ကျော်စွာ
၁၂	ဦးကျော်စွာ	✓		✓	"	ကျော်စွာ
၁၃	ဦးကျော်စွာ	✓		✓	"	ကျော်စွာ
၁၄	ဦးကျော်စွာ	✓		✓	"	ကျော်စွာ
၁၅	ဦးကျော်စွာ	✓		✓	"	ကျော်စွာ
၁၆	ဦးကျော်စွာ	✓		✓	"	ကျော်စွာ
၁၇	ဦးကျော်စွာ	✓		✓	"	ကျော်စွာ
၁၈	ဦးကျော်စွာ	✓		✓	"	ကျော်စွာ
၁၉	ဦးကျော်စွာ	✓		✓	"	ကျော်စွာ
၂၀	ဦးကျော်စွာ	✓		✓	"	ကျော်စွာ
၂၁	ဦးကျော်စွာ	✓		✓	"	ကျော်စွာ
၂၂	ဦးကျော်စွာ	✓		✓	"	ကျော်စွာ
၂၃	ဦးကျော်စွာ	✓		✓	"	ကျော်စွာ
၂၄	ဦးကျော်စွာ	✓		✓	"	ကျော်စွာ
၂၅	ဦးကျော်စွာ	✓		✓	"	ကျော်စွာ
၂၆	ဦးကျော်စွာ	✓		✓	"	ကျော်စွာ
၂၇	ဦးကျော်စွာ	✓		✓	"	ကျော်စွာ
၂၈	ဦးကျော်စွာ	✓		✓	"	ကျော်စွာ
၂၉	ဦးကျော်စွာ	✓		✓	"	ကျော်စွာ
၃၀	ဦးကျော်စွာ	✓		✓	"	ကျော်စွာ
၃၁	ဦးကျော်စွာ	✓		✓	"	ကျော်စွာ
၃၂	ဦးကျော်စွာ	✓		✓	"	ကျော်စွာ
၃၃	ဦးကျော်စွာ	✓		✓	"	ကျော်စွာ
၃၄	ဦးကျော်စွာ	✓		✓	"	ကျော်စွာ
၃၅	ဦးကျော်စွာ	✓		✓	"	ကျော်စွာ
၃၆	ဦးကျော်စွာ	✓		✓	"	ကျော်စွာ
၃၇	ဦးကျော်စွာ	✓		✓	"	ကျော်စွာ
၃၈	ဦးကျော်စွာ	✓		✓	"	ကျော်စွာ
၃၉	ဦးကျော်စွာ	✓		✓	"	ကျော်စွာ
၄၀	ဦးကျော်စွာ	✓		✓	"	ကျော်စွာ
၄၁	ဦးကျော်စွာ	✓		✓	"	ကျော်စွာ
၄၂	ဦးကျော်စွာ	✓		✓	"	ကျော်စွာ
၄၃	ဦးကျော်စွာ	✓		✓	"	ကျော်စွာ
၄၄	ဦးကျော်စွာ	✓		✓	"	ကျော်စွာ
၄၅	ဦးကျော်စွာ	✓		✓	"	ကျော်စွာ
၄၆	ဦးကျော်စွာ	✓		✓	"	ကျော်စွာ
၄၇	ဦးကျော်စွာ	✓		✓	"	ကျော်စွာ
၄၈	ဦးကျော်စွာ	✓		✓	"	ကျော်စွာ
၄၉	ဦးကျော်စွာ	✓		✓	"	ကျော်စွာ
၅၀	ဦးကျော်စွာ	✓		✓	"	ကျော်စွာ

(၁) အိမ်ထောင်စဉ်စီးဖြစ်ရန်မလိုပါ။ အမျိုးသား/အမျိုးသမီး အိမ်ထောင်စု တစ်ခုကို ကိုယ်စားပြုသူမည်သူမဆို အမှတ်ဖြစ်ပါ။



ပုံစံ - ၀-၁၂ - အစည်းအဝေးတက်ရောက်သူများ (FORM PC 12)

လမ်းညွှန်၊ စီမံကိန်း၊ အစည်းအဝေးအားလုံးတွင် အသုံးပြုရန်၊ လူထုစည်းရုံးရေးများက ကျေးရွာသို့ ကွင်းဆင်းစဉ် စစ်ဆေး၍ ပုံစံ ၂ စီမံကိန်းစက်ဝန်းအချိန်ဇယားပါ အစည်းအဝေးတက်ရောက် သူများစာရင်းကို ဖြည့်သွင်းရန်

စည်းရုံးရေးမှူးအမည် ဦး၊ ဒေါ်ကလေးသူငယ်၊

ရက်စွဲ ၇.၁.၂၀၁၆ စီမံကိန်းစက်ဝန်းအမှတ်ဖြစ်ပါ (✓) □စက်ဝန်း(၀) စက်ဝန်း(၂) □စက်ဝန်း(၃) □စက်ဝန်း(၄)

ပြည်နယ်/ တိုင်းဒေသကြီး ဗြိ.နယ် ကျေးရွာအုပ်စု ကျေးရွာ

မံနဲဝေး၊ မေတ္တီ ဒေသ

အစည်းအဝေးခေါင်းစဉ်၊ ဒီဇင်ဘာ ၂၀၁၆ ခုနှစ် မေတ္တီ ဒေသ

စဉ်	အမည်	ကျား (✓)	မ (✓)	အိမ်ထောင်စုကိုယ်စားလှယ်(✓) (၀)	လူနံပါတ်	လက်မှတ်
၂၈	ဦးမောင်ဝင်း	✓		✓	၇၆	၆ ဇာတ် ဝ ဟဲ့
၂၉	ဒေါ်သူဝင်း		✓	✓	၇၈	၇၀
၃၀	ဒေါ်ဝင်းတင်		✓	✓	၈၅	၂၀
၃၁	ဒေါ်မိနိုး		✓	✓	"	"
၃၂	ဒေါ်စန္ဒြီ		✓	✓	"	မူဝါဒ
၃၃	ဒေါ်စန်စန်ဝင်း		✓	✓	"	မူဝါဒ
၃၄	ဒေါ်အိမ်အိမ်	✓		✓	"	ဝင်း
၃၅	ဒေါ်အေးအေး	✓		✓	"	အေးအေး
၃၆						
၃၇						
စုစုပေါင်း		၁၉	၁၆			

(၀) အိမ်ထောင်စုကိုယ်စားလှယ်၊ အမျိုးသား/အမျိုးသမီး အိမ်ထောင်စု တစ်စုကို ကိုယ်စားပြုသူမည်သူမဆို အမှတ်ဖြစ်ပါ။



ဆုံးဖြတ်ချက်များ။

ဆုံးဖြတ်ချက်(၁) ကျေးရွာအထောက်အကူပြုရေး ခွဲငှားပေးခြင်းကို ကျေးရွာအထောက်အကူပြုရေး ဝန်ထမ်းများနှင့် ပူးပေါင်းဆောင်ရွက်ရန်နှင့် ကျေးရွာအထောက်အကူပြုရေး ဝန်ထမ်းများ၏ တာဝန်ဝတ္တရားများကို ကျေးဇူးတင် ထပ်ဆောင်ပေးရန် ဆုံးဖြတ်ချက် ခံသည်။

ဆုံးဖြတ်ချက်(၂) ပါဏာ သစ်တောစိုက်ပျိုးရေး ဝန်ထမ်းများနှင့် ပူးပေါင်းဆောင်ရွက်ရန်နှင့် ကျေးရွာအထောက်အကူပြုရေး ဝန်ထမ်းများ၏ တာဝန်ဝတ္တရားများကို ကျေးဇူးတင် ထပ်ဆောင်ပေးရန် ဆုံးဖြတ်ချက် ခံသည်။

သဘောတူညီချက်များ။

- (၁) အထောက်အကူပြုရေး ဝန်ထမ်းများကို ကျေးရွာအထောက်အကူပြုရေး ဝန်ထမ်းများနှင့် ပူးပေါင်းဆောင်ရွက်ရန် သဘောတူညီသည်။
- (၂) ကျေးရွာအထောက်အကူပြုရေး ဝန်ထမ်းများ၏ တာဝန်ဝတ္တရားများကို ကျေးဇူးတင် ထပ်ဆောင်ပေးရန် သဘောတူညီသည်။
- (၃) ကျေးရွာအထောက်အကူပြုရေး ဝန်ထမ်းများနှင့် ပူးပေါင်းဆောင်ရွက်ရန် သဘောတူညီသည်။

(မှတ်တမ်းတင်)
ဦးစိုးဝင်း
ဦးစိုးဝင်း
အထောက်အကူပြုရေး



လူထုဝင်ကြီးပြင်ဆင်မှု

ဝင်ကြီးတိုင်းဒေသကြီး၊ ပင်လယ်ဘူးမြို့နယ်

ကျေးရွာအစည်းအဝေးမှတ်တမ်း

ကျေးရွာ... မြေပုံအသစ်.....

ကျေးရွာအုပ်စု... မဲစိန်ရွာ.....

အစည်းအဝေးပြုလုပ်သည့်နေရာ... ခပ်ခပ်ရွာ.....

အစည်းအဝေးပြုလုပ်သည့်နေ့ရက်... ၅. ၁၂. ၂၀၁၆.....

အစည်းအဝေးပြုလုပ်သည့်အကြောင်းအရာ ဦးကိ... မဲစိန်ရွာ၊ မြေပုံအသစ်အတွက်၊ အစည်းအဝေး.....

အစည်းအဝေးတက်ရောက်သူဦးရေ..... ကျား (၁၅) ဦး၊ မ (၁၆) ဦး = (၃၅) ဦး

ဆွေးနွေးချက်များ

ဆွေးနွေးချက် (၁) ဧက... ၃၀၀၀၀ ခန့် ကျယ်ဝန်းစွာ စမ်းပုံကား၊ အယား၊ ဖွဲ့တက္ကသိုလ်၊ စက်...
 ဦးလင်းမိုး၊ ဦးကျော်စွာ၊ ဦးကျော်စွာ၊ ဦးကျော်စွာ၊ ဦးကျော်စွာ၊ ဦးကျော်စွာ၊ ဦးကျော်စွာ၊ ဦးကျော်စွာ၊
 ဦးကျော်စွာ၊ ဦးကျော်စွာ၊ ဦးကျော်စွာ၊ ဦးကျော်စွာ၊ ဦးကျော်စွာ၊ ဦးကျော်စွာ၊ ဦးကျော်စွာ၊ ဦးကျော်စွာ၊
 ဦးကျော်စွာ၊ ဦးကျော်စွာ၊ ဦးကျော်စွာ၊ ဦးကျော်စွာ၊ ဦးကျော်စွာ၊ ဦးကျော်စွာ၊ ဦးကျော်စွာ၊ ဦးကျော်စွာ၊

ဆွေးနွေးချက် (၂) ၃၀၀၀၀ ခန့် စီမံကိန်းတို့ ဆောင်ရွက်ရန် ရွေး၊ ဦးလင်းမိုး၊ စားစား၊ မျက်စိ...
 များကို အစည်းအဝေး စီမံကိန်းအား မြှင့်တင်ပေးရန်အတွက် ဦးလင်းမိုး၊ ဦးကျော်စွာ၊
 များကို စွမ်းအားပေးရန် အစည်းအဝေး ဦးလင်းမိုး၊ ဦးကျော်စွာ၊ များကို စွမ်းအားပေးရန်...
 ဦးလင်းမိုး၊ ဦးကျော်စွာ၊ များကို စွမ်းအားပေးရန် အစည်းအဝေး ဦးလင်းမိုး၊ ဦးကျော်စွာ...
 ဦးလင်းမိုး၊ ဦးကျော်စွာ၊ များကို စွမ်းအားပေးရန် အစည်းအဝေး ဦးလင်းမိုး၊ ဦးကျော်စွာ



ဆုံးဖြတ်ချက်များ

ဆုံးဖြတ်ချက်(၁) ဧပေး၍ ဧပေး၍ အထောက်အကူပြု ကော်မတီထဲများကို အများသဘောတူညီ၍
ဖွဲ့စည်းပေးရန် ဆုံးဖြတ်ချက်ချပါသည်။ အမျိုးသား၊ အမျိုးသမီး၊ အမျိုးတူဖွဲ့စည်းပေးရန်
ဖွဲ့စည်းပေးပါသည်။ အထောက်အကူပေးရန် ဦးစားပေးလျှင် အဖွဲ့ဝင်များကို
ပေးအပ်ရန် ဆုံးဖြတ်ချက်ချပါသည်။

ဆုံးဖြတ်ချက်(၂)

သဘောတူညီချက်များ

(၁) ဧပေး၍ ကော်မတီထဲများကို အများဆုံးဖွဲ့စည်းပေးရန် သဘောတူညီပါသည်။ ကော်မတီ
ထဲများ ပေးအပ်ပေးရန် အားပေးပေးရန် ဦးစားပေးပေးရန် ဧပေး၍ အထောက်အကူပေးရန်
ပေးအပ်ပေးရန် သဘောတူညီပါသည်။

(၂) ဦးစားပေးလျှင် အဖွဲ့ဝင်များကို ပေးအပ်ပေးရန် သဘောတူညီပါသည်။

(၃)

(မှတ်တမ်းတင်)
ဒေါ်ခင်
ဦးစိုးကျွန်း
ဧပေးလျှင်



၁၅။ ကဏ္ဍအလိုက် အခက်အခဲမှတ်တမ်း

တွေ့ရသည့်ကျေးရွာ၊ ကဏ္ဍအလိုက် ဦးစားပေးဖွံ့ဖြိုးရေးလုပ်ငန်းစဉ်များ

ပုရင်းအား ကျေးရွာဖွံ့ဖြိုးရေးအထောက်အကူပြုကော်မတီတွင် ထားရှိရပါမည်။ အခြားဌာနများနှင့် ညှိနှိုင်းရန်အတွက် မိတ္တူအား

အဆင့်	လုပ်ငန်း	အဆိုပြုသူ	လ/နှစ်	လုပ်ဆောင်မည့်သူ	ပြင်ပမှ ထောက်ပံ့ပေးသူ
အခြေခံအထောက်အပံ့	၀ ရွာတွင်း၊ လမ်း၊ မြေပြင် (ကျွန်းကုန်း)	အ.ကျား ဇ.မ	၁၂/..... ၂၀၁၆	ကျေးအုတ်စင် ကျေးရွာအထွေ	
	၂ စိမ်းစမ်းကျေးရွာ (သို့) စက်ကျွန်း၊ ကျေးရွာပျက်ကျွန်း	အ.ကျား ဇ.မ	၁၂/..... ၂၀၁၇	၂	
	၃ ဆေးပေးခန်း (၂) အသစ်	အ.ကျား ဇ.မ	၁၂/..... ၂၀၁၈	၃	
	၄ စာကြည့်တိုက် အသစ်	အ.ကျား ဇ.မ	၁၂/..... ၂၀၁၇		
	၅ စာသင်ကျောင်း (မြေပြင်/အိမ်သာ မျက်နှာကျက်၊ လမ်းခြံ)	အ.ကျား ဇ.မ	၁၂/..... ၂၀၁၆		
အသက်မွေးဝမ်းကျောင်း၊ ရိုက်နှိပ်ရေး	၀ စိုက်ပျိုးရေး နည်းပညာ အကူအညီ	အ.ကျား ဇ.မ/.....		
	၂ ပန်းစုံ၊ လက်သမား သင်တန်း	အ.ကျား ဇ.မ/.....		
	၃ ဆောက်လုပ်ရေး ဝေ့	အ.ကျား ဇ.မ/.....		
	၄ စာကြည့်တိုက် ကာကွယ်ဆေး နည်းပညာ	အ.ကျား ဇ.မ/.....		
	၅ ကျေးသမား ကောင်းဝယ်ရေး အတွက် အကူအညီ	အ.ကျား ဇ.မ/.....		
ကျန်းမာရေးနှင့် အဟာရ	၀ ဆေးဝါး ဖိတ်စာ (သက်ကြီး)	အ.ကျား ဇ.မ/.....		
	၂ ကျန်းမာရေး သင်တန်း၊ အကူအညီ	အ.ကျား ဇ.မ/.....		
	၃ ဆေးဝါး ပစ္စည်း	အ.ကျား ဇ.မ/.....		
	၄	အ.ကျား ဇ.မ/.....		
	၅	အ.ကျား ဇ.မ/.....		
ပညာရေး	၀ စာရေး ကိရိယာ များစွာ	အ.ကျား ဇ.မ/.....		
	၂ ပရိုဘောင်	အ.ကျား ဇ.မ/.....		
	၃ ဆောက်လုပ်ရေး	အ.ကျား ဇ.မ/.....		
	၄	အ.ကျား ဇ.မ/.....		
	၅	အ.ကျား ဇ.မ/.....		
အခြား	၀ ဆိုင်ကယ် မြေပြင် သင်တန်း	အ.ကျား ဇ.မ/.....		
	၂ စက်ပစ္စည်း မြေပြင် သင်တန်း	အ.ကျား ဇ.မ/.....		
	၃ ကံတား (၂) စီး စေတနာ့ပြု	အ.ကျား ဇ.မ/.....		
	၄	အ.ကျား ဇ.မ/.....		
	၅	အ.ကျား ဇ.မ/.....		



၁၆။ ကျေးရွာဖွံ့ဖြိုးရေးစီမံချက်အရည်အသွေးထိန်းချုပ်မှု (Checklist for VDP)

ထိန်းချုပ်သူ-

ရက်စွဲ-

ရွာ-
မြို့နယ်-

VDP ရက်စွဲ-
ကျေးရွာအုပ်စု-

(၁) VDP စာရွက်စာတမ်းပြီးဆုံးမှုကို စစ်ဆေးပါ။ (OM အရ)

- မျက်နှာဖုံး (အဖုံး)
- မာတိကာ
- ကျေးရွာအခြေခံ Data
- PSA အကျဉ်းချုပ်နှင့် PRA လုပ်ငန်းစဉ်
- အမျိုးသား/အမျိုးသမီးအဖွဲ့များ၏ အခက်အခဲများ
- ကျေးရွာမျှော်မှန်းချက် (ဆွေးနွေးချက်ရလဒ်)
- အမျိုးသား/အမျိုးသမီးအဖွဲ့များသဘောတူထားသည့် နောင်လေးနှစ်အတွက် ဦးစားပေးလုပ်ငန်းများစာရင်း (အခြေခံအဆောက်အအုံ၊ အသက်မွေးမှု၊ ပညာရေး၊ လူမှုရေးထိန်းသိမ်းမှု....)

နောက်ဆက်တွဲများ-

- လူမှုရေးအကဲဖြတ်မှု စာရွက်စာတမ်းခါတ်ပုံနှင့် PRA လုပ်ငန်းစဉ် (ဖြစ်နိုင်လျှင်)၊ မြေပုံများ ပါရမည်၊ စည်းစိမ်ပိုင်ဆိုင်မှုအဆင့်၊ venn ပုံ...
- ကျေးရွာစီမံကိန်းရေးဆွဲရေးအစည်းအဝေးမိတ္တူ
- ကျေးရွာ၏အချက်အလက် (PC 1 ပုံစံ)
- ကျေးရွာမျှော်မှန်းချက်

(၂) လူမှုရေးအကဲဖြတ်မှုအရည်အသွေးနှင့် VDP စစ်ဆေးပါ။

- VDP တွင်ပါဝင်သောဦးရေ (အမျိုးသား/အမျိုးသမီး)- |
- လူမှုရေးအကဲဖြတ်မှုအရည်အသွေးနှင့် VDP အတွက် ရက်ပေါင်း-
- PRA ပစ္စည်းများ အသုံးပြုသည့် အရေအတွက်-
- ပါဝင်သောဦးရေနှင့် လုပ်ငန်းများ မှတ်တမ်းတင်ခြင်း (အစည်းအဝေးမှတ်တမ်း၊ အဖွဲ့ခါတ်ပုံ၊ တိုင်းရင်းသားအနည်းစုနှင့် ထိခိုက်လွယ်သော အဖွဲ့များ)
 - အလွန်ကောင်း
 - ကောင်း
 - ညံ့
- လုပ်ငန်းများ မှတ်တမ်းတင်ခြင်းနှင့် အမျိုးသမီးအဖွဲ့အစည်းအဝေး၏ရလဒ် အားခွဲခြားပေးထားသလား။
 - ရှိ
 - မရှိ
- စီမံကိန်းအရေအတွက် (အမျိုးသား/အမျိုးသမီးရွေးချယ်မှုအရေအတွက်)- |
- PRAနှင့်သက်ဆိုင်သောအခြား စီမံကိန်းအရေအတွက် (အမျိုးသား/အမျိုးသမီးရွေးချယ်မှုအရေအတွက်)- |